





Tilstandsrapport

-  2-roms leilighet i 4. Etasje
-  Skredderveien 15A , 1537 MOSS
-  MOSS kommune
-  gnr. 3, bnr. 1492
-  Andelsnummer 253

Sum areal alle bygg: BRA: 51 m² BRA-i: 48 m²



Befaringsdato: 22.04.2026

Rapportdato: 26.04.2026

Oppdragsnr.: 22602-26123

Eiendomsverdi ref nr: TW2292

Autorisert foretak: Taksator AS

Sertifisert Takstingeniør: Erik Pettersen



Tilstandsrapporten er gyldig ett år fra rapportdato. Oppstår det skader eller skjer det endringer på eiendommen, bør du som selger be om en oppdatert tilstandsrapport.

Taksator AS

Taksator AS er et godt etablert og uavhengig takseringsselskap som har levert takstrapper, tilstandsrapporter og rådgivningstjenester siden 1986.

Vi har en solid posisjon blant Stor-Oslos ledende takseringsfirmaer og har bred kompetanse med ansatte som har bakgrunn som tømrere, rørleggere og ingeniører med høy byggteknisk kompetanse.

Vi har lang erfaring med oppdrag av varierende størrelse for private kunder, eiendomsmeglere, og offentlige etater.

Parallelt med dette har vi vektlagt arbeid med teknisk og økonomisk oppfølging av bygg under oppføring.

Vi påtar oss også arbeider av fremdriftsmessige karakter og for byggelånoppfølgning.

Alt vårt arbeid er tuftet på ideen om å levere gode og utfyllende rapporter basert på kunnskap, god arbeidsmetodikk, riktige verktøy og faglig skjønn – med profesjonell integritet i behold.

Se vår hjemmeside for øvrig informasjon: www.taksator.no.



Rapportansvarlig

Erik Pettersen

ep@taksator.no

950 60 321

NITO



Dette trenger du å vite om tilstandsrapporten



Hva er en tilstandsrapport?

En tilstandsrapport beskriver synlige skader/avvik eller tegn på skader/avvik på boligen. Rapporten fremhever vanligvis ikke positive egenskaper ved boligen.



Hva vurderer en bygningssakkyndig?

Den bygningssakkyndige vurderer boligen ut fra hva man kan forvente av en bygning av samme alder og type. Vurderingen gjøres som regel mot hvordan det var vanlig å bygge og regler som gjaldt da boligen ble oppført (søknadstidspunktet). Forhold som er vanlige for bygningens alder, slik som slitasje etter normal bruk regnes ikke som avvik.



Hva inneholder tilstandsrapporten?

Den bygningssakkyndige undersøker rom og bygningsdeler slik det kommer frem av [Forskrift til avhendingsloven](#). Tilstandsrapporten inneholder bare avvik som den bygningssakkyndige kan se eller kontrollere med enkle hjelpemidler. Det gjøres ikke nærmere undersøkelser slik som åpning av vegger eller andre bygningsdeler. I vegg mot våtrom og rom under terreng kan det borres et hull for å gjøre enkle undersøkelser slik som fuktsøk.

Når du kjøper en brukt bolig

Når du kjøper en brukt bolig, er det viktig å være oppmerksom på at dette ikke kan sammenlignes med å kjøpe en ny bolig. Måten boligen ble bygget på kan være annerledes enn i dag. Bygninger svekkes over tid, og utsettes for slitasje blant annet på grunn av bruk og vær og vind. Mange boliger fornyes helt eller delvis, noen i flere omganger, eller det oppføres tilbygg. Særlig for boliger som er pusset opp eller endret, er det viktig å merke seg at fornyelse av overflater ikke nødvendigvis betyr at bygningsdeler under er forbedret.

Vurdering mot byggregler

Den bygningssakkyndige vil vurdere boligen mot hvordan det var vanlig å bygge og regler som gjaldt på søknadstidspunktet. Den bygningssakkyndige ser etter avvik som har betydning for og som reduserer boligens funksjon og verdi, og som kommer frem av forskrift til avhendingslova.

Tilstandsrapporten beskriver ikke hele boligen

BYGNINGSSAKKYNDIGE SER FOR EKSEMPEL IKKE PÅ

- vanlig slitasje og normal vedlikeholdstilstand
- bagatellmessige forhold som ikke påvirker bygningens bruk eller verdi vesentlig
- skjulte installasjoner
- installasjoner utenfor bygningen
- full funksjonstesting av el- og VVS-installasjoner
- geologiske forhold og bygningens plassering på grunnen
- bygningens planløsning
- bygningens innredning
- løsøre slik som hvitevarer
- utendørs svømmebasseng og pumpeanlegg
- bygningens estetikk og arkitektur
- bygningens lovlighet (bortsett fra bruksendringer, brannceller og forhold som åpenbart kan påvirke helse, miljø og sikkerhet)
- fellesarealer (med mindre boligeier har vedlikeholdsplikt for fellesarealer og dette er kjent for bygningssakkyndig, eller fellesarealet har en særlig tilknytning til boligen).

© iVerdi 2023

Malen til denne rapporten, inkludert standardtekstene fra Verdi er vernet etter åndsverkloven og kan kun benyttes av av kunder hos iVerdi. For andre aktører er eksemplarframstilling av malen og standardtekster, som utskrift og annen kopiering til bruk som grunnlag for tilsvarende rapporter, bare tillatt når det er hjemlet i lov (kopiering til privat bruk, sitat o.l.) eller avtale med iVerdi ([Hjem-iVerdi](#)).

Utnyttelse i strid med lov eller avtale kan medføre erstatnings- og straffansvar.

Dette trenger du å vite om tilstandsrapporten

Tilstanden vurderes med ulike tilstandsgrader

Tilstanden gir uttrykk for en gitt forventet tilstand, blant annet vurdert ut fra alder og normal bruk. Ved Tilstandsgrad 0 (TG0) og Tilstandsgrad 1 (TG1) gir den bygnings sakkyndige normalt ingen begrunnelse for valg av tilstandsgrad. Grunnen er at bygningen eller bygningsdelen da bare har normal slitasje. Ved skjulte konstruksjoner kan alder alene avgjøre tilstandsgrad. Når bygnings sakkyndige anbefaler tiltak, for eksempel utbedringer, må brukeren av rapporten vurdere om tiltakene er nødvendige og lønnsomme. Når den bygnings sakkyndige velger tilstandsgrad, baseres vurderingen på faste kriterier som følger av gjeldende bransjestandard for Teknisk tilstandsanalyse ved omsetning av bolig og Forskrift til avhendingslova.



TILSTANDSGRAD 0, TG0: INGEN AVVIK

Bygningsdelen skal være tilnærmet ny, ikke vise tegn på slitasje og det skal være lagt frem dokumentasjon på faglig god utførelse. Det er ingen merknader til delen.



TILSTANDSGRAD 1, TG1: MINDRE AVVIK

Bygningsdelen skal bare ha normal slitasje, og strakstiltak skal ikke anses som nødvendig. Graden kan også brukes når delen er ny, men der dokumentasjon på faglig god utførelse mangler.



TILSTANDSGRAD 2, TG2: VESENTLIGE AVVIK OG MINDRE AVVIK SOM ETTER NS 3600 GIR TG 2

Bygningsdelen skal enten ha feil utførelse, en skade eller symptomer på skade, sterk slitasje eller nedsatt funksjon. Graden gis når bygningsdelen trenger vedlikehold eller tiltak i nær fremtid. Graden skal også brukes når delen er gammel og det er grunn til å varsle om faren for skader på grunn av alderen, eller når det er grunn til å overvåke delen spesielt på grunn av fare for større skader eller følgeskader.



TILSTANDSGRAD 3, TG3: STORE ELLER ALVORLIGE AVVIK

Denne tilstandsgraden brukes ved kraftige tegn på forhold som man må regne med trenger utbedring straks eller innen kort tid. Det er påvist funksjonssvikt eller sammenbrudd.



IKKE UNDERSØKT/IKKE TILGJENGELIG FOR UNDERSØKELSE

Det kan være avvik/skader som ikke er avdekket.

Informasjon om utbedringskostnader

Utbedringskostnadene i rapporten er sjablongmessige anslag basert på observerte forhold som feil, skader eller uregelmessigheter, samt foreslåtte tiltak. Disse anslagene er veiledende, angis i fem intervaller, er basert på generelle erfaringstall, og må ikke forveksles med konkrete pristilbud fra håndverkere eller entreprenører. Faktiske kostnader kan variere betydelig, avhengig av individuelle valg, materialpriser og markedsforhold. For å få en nøyaktig vurdering av utbedringskostnadene anbefales ytterligere undersøkelser og innhenting av flere pristilbud fra kvalifiserte fagfolk. Slike anslag gis for TG3, der dette er mulig.



Tiltak under kr 20 000



Tiltak mellom kr 20 000 – 100 000



Tiltak mellom kr 100 000 – 200 000



Tiltak mellom kr 200 000 – 500 000



Tiltak over kr 500 000

Beskrivelse av eiendommen

2-roms leilighet med vestvendt balkong som ligger sentralt i Skredderåsen.

Leiligheten er oppført i 1976
Balkong på ca. 12 m².

Leiligheten har naturlig ventilasjon.

Oppvarming via elektrisk gulvvarme på bad/wc og panelovner.

Baderom med flislagt gulv med standard konstruksjoner fra 2022.

Kjøkken med innredning fra IKEA av ukjent alder.
Laminat benkeplate med planlimt kum i rustfritt stål.
Blandebatteri i rustfritt stål.
Frittstående komfyr, oppvaskmaskin, og kombiskap kjøl/frys.

Utgang fra stue til en solrik balkong med utsyn til nærområdet.

Baderommet har heldekkende servantinnredning med speilskap med lys over.
Vegghengt toalett og dusjsone med foldedører og opplegg for vaskemaskin og tørketrommel.

Det medfølger en åpen parkeringsplass i felles garasjeanlegg med EL-billader.

Ellers henvises det til rapporten i sin helhet

Arealer

[Gå til side](#)

Forutsetninger og vedlegg

[Gå til side](#)

Lovlighet

[Gå til side](#)

2-roms leilighet i 4. Etasje

• Det foreligger godkjente og byggemeldte tegninger, som stemmer med dagens bruk

Dagens bruk samsvarer med byggemeldte godkjente tegninger.

Sammendrag av boligens tilstand

Fordeling av tilstandsgrader

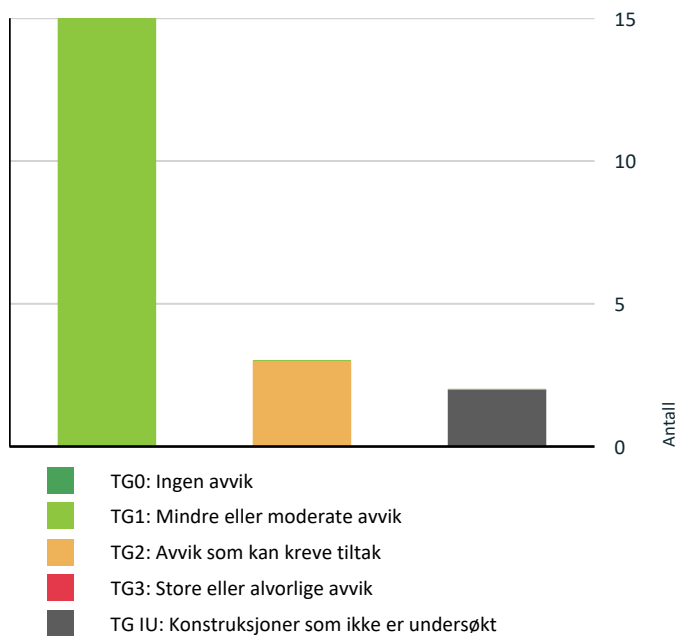

Vil du vite mer om tilstandsgrader? Se side 4.

Spesielt for dette oppdraget/rapporten

Rapporten/befaringen er avholdt i henhold til gjeldende avhendingslov (tryggere bolighandel) og forskrift til avhendingslova.

Tilstandsgrader settes i henhold til NS3600.

Hjemmel er kontrollert utfra Norges eiendommer/Ambita.

Rapporten omfatter ikke tekniske vurderinger av fagområder som krever særskilt godkjenning eller kompetanse, herunder elektriske anlegg, VVS-installasjoner og ildsteder.

Eier av boligen bør jevnlig sørge for el-sjekk fra godkjent kontrollinstans.

Det kan foreligge udokumenterte utvidelser eller endringer av elektrisk anlegg som ikke er dokumentert eller informert om.

Konstruksjoner over terreng er besiktiget fra bakkenivå. Der det ikke er foretatt vurderinger, skyldes dette at forholdene ikke har latt seg vurdere innenfor rammen av visuell befaring og tilgjengelighet. Besiktigelsen blir kun utført på lett tilgjengelige deler av konstruksjoner.

I sammenfattet beskrivelse og under de ulike bygningsdeler er det gjort rede for de oppgraderinger som er foretatt (der dette er opplyst av rekvirent/eier) og eventuelle svakheter som er registrert.

Endret bruk, kan over tid avdekke skjulte feil og mangler som ikke oppdages ved visuell kontroll (undersøkelsesnivå 1) på befaringstidspunktet.

Arealene er målt i henhold til NS 3940. Det tas ikke stilling til om rommene oppfyller krav til varig opphold eller annen godkjenning etter plan- og bygningslovgivningen. Rombetegnelser er basert på bruken på befaringstidspunktet.

Takstmannen har ikke undersøkt/vurdert regulering eller andre forhold i bygningsetaten, for øvrig ingen spesielle forhold takstmannen ble gjort kjent med på befaringsdagen.

Ved evt. åpning av konstruksjoner kan feil og mangler avdekkes også utover det som er omtalt i rapporten.

Det gjøres oppmerksom på at dette er en tilstandsrapport på nivå 1, dvs. kun en visuell befaring, uten åpning av konstruksjoner.

Kontrollomfang kan være begrenset.

Merk at dagens krav til isolering og tetthet osv. ofte er strengere enn da bygget ble oppført. Tilstandsanalysen er basert på en visuell befaring og registrering av symptomer.

Rapporten begrenser seg til leiligheten og det som normalt vil omfattes av eiers selvstendige vedlikeholdsansvar som seksjons-, aksje- eller andelseier.

Normalt utgjør dette alt innenfor leilighetens/andelens vegger. Tilstandsrapporten tar derfor ikke for seg bygningens fellesdeler som for eksempel tak, yttervegger, grunnmur, drenering, og felles tekniske installasjoner med mindre det foreligger et særlig vedlikeholdsansvar knyttet til bygningsdelene. Dette er i henhold til gjeldende avhendingslov (tryggere bolighandel) og tilhørende forskrift.

På forespørsel har rekvirent/eier opplyst at de ikke er kjent med at boligen/leiligheten har skjulte feil eller mangler, offentlige pålegg som ikke er utført eller vedtak som medfører eller har medført nytt låneopptak/økning av utgifter, utover det som er nevnt i rapporten.

Opplysninger om utførte arbeider, årstall og øvrige opplysninger i rapporten er basert på opplysninger gitt av eier/beboer/rekvirent eller fremlagt dokumentasjon.

I henhold til gjeldende forskrift er det ikke krav til kostnadsestimering av TG2, kun TG3.

I de tilfeller TG2 er kostnadsestimert, er dette gjort grunnet konsekvensen av avviket samt viktigheten av at avviket lukkes.

Rapporten beskriver forhold på befaringstidspunktet og er i henhold til avhendingslova gyldig i inntil ett år etter rapportdato.

Rapporten kan ikke gjenbrukes ved flere boligsalg i denne perioden, ei heller av andre personer/bedrifter/selskaper enn rekvirent oppgitt i denne rapporten.

Skjer det endring, oppstår skader, lekkasjer, gjøres endringer eller lignende på boligen/leiligheten, bør du som rekvirent/eier be om en oppdatert rapport.

Merk at en oppdatering av rapport etter en viss tid kan

Sammendrag av boligens tilstand

medføre en merkostnad.

NB!

Takstrappen er en viktig del av avtalegrunnlaget. Kunden/revirent må derfor lese nøye igjennom for å sjekke at de opplysningene som er gitt er korrekte.

Vi minner om at selger er pliktig til å opplyse om alle forhold ved eiendommen som kan ha betydning for en kjøper.

Dersom det er presiseringer etter ytterligere informasjon som må inntas, ber vi om å få beskjed om dette snarest etter utkastet er sendt.

Det påpekes at boligen var møblert ved befaring.

Ved kontroll av planavvik er toleranseklasse PB lagt til grunn for målinger. Målinger foregår med laser og som oftes fra dørterskel mot motstående hjørne i rommet.

På bakgrunn av dette er målinger utført på tilgjengelige steder og det kan derfor være avvik som ikke var målbare eller mulig å oppdage ved befaringstidspunkt.

Oppsummering av avvik

Vil du vite mer? Se på rommet eller bygningsdelen senere i rapporten.

2-roms leilighet i 4. Etasje

! TG 1U KONSTRUKSJONER SOM IKKE ER UNDERSØKT

! Tekniske installasjoner > Varmtvannstank [Gå til side](#)

! Våtrom > 4. Etasje > Bad/wc > Tilliggende konstruksjoner våtrom [Gå til side](#)

! TG 2 AVVIK SOM KAN KREVE TILTAK

! Utvendig > Entrédør [Gå til side](#)

! Innvendig > Overflater [Gå til side](#)

! Innvendig > Etasjeskille/gulv mot grunn [Gå til side](#)

HELSE, MILJØ OG SIKKERHET

Forhold som åpenbart kan medføre fare for helse, miljø og sikkerhet

[Gå til side](#)

Tilstandsrapport

2-ROMS LEILIGHET I 4. ETASJE



Byggeår

1975

Anvendelse

Standard

Se beskrivelse i rapport.

Vedlikehold

UTVENDIG

TG 1 Vinduer

Beskrivelse

Vinduer med trerammer og 2-lags isolerglass fra 2008.

Vindusglass er hele og det ble ikke observert punkteringer.

Ved befaringen ble det ikke foretatt kontroll på åpne- og lukkemekanismer av vinduer.

Ingen unormale avvik registrert, utover normal og forventet bruksslitasje, sett ut fra bygningsdelenes alder.

Det utelukkes ikke at det kan forekomme punkterte glass som ikke ble registrert på befaringstidspunktet.

Det bør på generelt grunnlag påregnes at vinduer har behov for justering med jevne mellomrom.

Det påpekes at vinduer utvendig er omfattet av borettslagets vedlikeholdsansvar.

Innvendige overflater og installasjoner kan helt eller delvis være den enkelte andelseier vedlikeholdsansvar.

Fordeling av vedlikeholdsplikt mellom borettslaget og andelseiere kan variere, og det anbefales derfor å sette seg inn i sameiets vedtekter og eventuelle husordensregler for nærmere avklaringer av ansvar og plikter.



TG 2 Entrédør

Tilstandsrapport

Beskrivelse

Entrédør i tre av ukjent alder.
Det er kikkehull i døren.
Eier opplyser at det er bestilt ny entrédør av borettslaget.

Ingen unormale avvik registrert, utover normal og forventet bruksslitasje, sett ut fra bygningsdelenes alder.

Det bør på generelt grunnlag påregnes at dører har behov for justering med jevne mellomrom.
- Inngangsdør og dører i kommunikasjonsveier skal ha fri bredde på minimum 0,86 m.

Det påpekes at vinduer utvendig er omfattet av borettslagets vedlikeholdsansvar.
Hvis ikke annet er bestemt i vedtektene.

Innvendige overflater og installasjoner kan helt eller delvis være den enkelte andelseier vedlikeholdsansvar.

Fordeling av vedlikeholdsplikt mellom borettslaget og andelseiere kan variere, og det anbefales derfor å sette seg inn i sameiets vedtekter og eventuelle husordensregler for nærmere avklaringer av ansvar og plikter.

Vurdering av avvik:

- Det er avvik:

Det er registrert normal bruksslitasje sett i forhold til bygningsdelens alder og forventede levetid.

Tilstandsgrad er fastsatt etter en helhetlig vurdering av dørens stand, funksjon og alder på befaringstidspunktet.

Entrédøren er over 20 år gammel og har passert mer enn halvparten av forventet levetid. Til tross for dette vurderes døren å oppfylle sin tiltenkte funksjon på befaringstidspunktet.

Befaringen er visuell og ikke-inngripende. Skjulte forhold som ikke var tilgjengelige for kontroll, herunder begynnende fukt-, råte- eller materialnedbrytning, kan derfor ikke utelukkes. Slike forhold kan være avhengige av klima, bruk og eksponering, og lar seg ikke alltid avdekke uten inngrep.

Tilstandsgrad 2 er gitt som et varsel om økt risiko for behov for tiltak eller utskifting på sikt, sett i sammenheng med alder og forventet restlevetid.

Konsekvens/tiltak

- Tiltak:

AVVIK:
Entrédør har normal bruksslitasje sett i forhold til alder og forventet levetid. Døren er over 20 år gammel og har passert mer enn halvparten av forventet brukstid.

Konsekvens:
Slitasje og alder kan over tid påvirke funksjon og restlevetid, men døren vurderes å fungere etter sin hensikt på befaringstidspunktet. Befaringen er visuell og ikke-inngripende, og skjulte forhold kan derfor ikke utelukkes.

Tiltak:
Tiltak anses ikke som påkrevd nå. Døren bør følges opp med normalt vedlikehold. Ved fremtidig svikt i funksjon eller ved oppgradering kan utskifting vurderes, i tråd med dagens krav i TEK.



! TG 1 Balkongdør

Beskrivelse

Balkongdør med trerammer og 2-lags isolerglass fra byggeår.

Tilstandsrapport

Utvendige trerammer.

Isolerglass er hele og det ble ikke observert punkteringer.

Ingen ellers unormale avvik registrert, utover normal og forventet bruksslitasje, sett ut fra bygningsdelenes alder. Punkterte glass kan være vanskelig å avdekke med sikkerhet under forskjellig type vær og lys.

Det påpekes at vinduer utvendig er omfattet av borettslagets vedlikeholdsansvar. Hvis ikke annet er bestemt i vedtektene.

Innvendige overflater og installasjoner kan helt eller delvis være den enkelte andelseier vedlikeholdsansvar.

Fordeling av vedlikeholdsplikt mellom borettslaget og andelseiere kan variere, og det anbefales derfor å sette seg inn i sameiets vedtekter og eventuelle husordensregler for nærmere avklaringer av ansvar og plikter



TG 1 Balkonger, terrasser og rom under balkonger

Beskrivelse

Utgang fra stue til en balkong på til sammen ca. 12 m².

Balkonger er totalrenovert i 2018 av borettslaget ifølge eier.

Betonggulv på balkong.

Rekkverk i stål med glass på balkong.

Rekkverkshøyde målt til ca. 123 cm.

Dette er innenfor dagens krav.

Utdrag fra Tek17 vedrørende rekkverkshøyde:

Høyde på rekkverk ved balkonger, tribuner, passasjer og lignende skal være minimum 1,0 m.

Tilstandsgrad er satt ut fra en helhetlig vurdering.



Andre utvendige forhold

Beskrivelse

Tilstandsrapport

Beskrivelse av bygningen:

Boligblokk med bærende konstruksjoner, etasjeskillere og leilighetsskillende vegger utført i betong og mur. Yttervegger er hovedsakelig utført i betong og utfyllende bindingsverk.

Fasader forblendet med teglstein, pussedeflater og trekledning på balkonger.

Flate takkonstruksjoner, tekket med papp/membran.

Taket er ikke inspisert ved befaring, da dette inngår i bygningens felles ansvarsområde.

Grunnforhold og drenering:

Det er ikke foretatt geotekniske undersøkelser, og det foreligger derfor begrenset kunnskap om byggegrunn og stabilitet. Kontroll av drenering og drenerende masser er begrenset. Dreneringens funksjon og levetid påvirkes blant annet av utførelse, belastning knyttet til bygningens beliggenhet og masser rundt dreneringen. Grunnmur er utført i betong med støpt såle. Fundamentering antas å være på fast grunn (fjell) eller faste, komprimerte masser, slik det er vanlig for bygningstypen.

Fellesarealer:

Fellesarealer består av trapper og reposer i betong med belegg. Inngangsplan har vvinylbelegg gulv, øvrige flater er hovedsakelig malte.

Fellesarealer er kun overordnet beskrevet og ikke tilstandsvurdert.

Byggeår og vedlikeholdsansvar:

Rapporten tar utgangspunkt i at bygningen er oppført i henhold til gjeldende byggeforskrifter, byggeskikk og metoder på oppføringstidspunktet.

Bygningen oppfyller ikke nødvendigvis dagens krav til blant annet varmeisolering, ventilasjon og tetthet. Tilstandsrapporten omfatter kun boligen/leiligheten slik den fremstår ved befaring, og er begrenset til forhold som omfattes av eiers selvstendige vedlikeholdsansvar, det vil si forhold innenfor boligens/leilighetens yttervegger. Felles bygningsdeler og installasjoner, herunder tak, yttervegger, grunnmur, drenering og felles tekniske installasjoner, er ikke tilstandsvurdert.

Vedlikehold og fremtidige behov:

Alle bygninger, både eldre og nyere, har et løpende behov for vedlikehold. Manglende eller utsatt vedlikehold kan over tid føre til forringelse av bygningsdeler. Setninger i konstruksjonen kan forekomme og kan blant annet medføre skjevheter i gulv.

Felles ansvar:

Bygningsdeler og installasjoner der vedlikehold og oppgraderinger er et felles ansvar er omtalt, men ikke nødvendigvis tilstandsvurdert i rapporten.

Alder og tilstand:

Alder benyttes som vurderingsfaktor for slitasje, teknisk tilstand og utidsmessighet for samtlige bygningsdeler og konstruksjoner. En bygningsdel eller konstruksjon kan gis tilstandsgrad 2 (TG 2) basert på høy alder, selv om funksjonen vurderes som brukbar ved befaringstidspunktet. Vurdering av alder og forventet levetid er i hovedsak basert på anerkjente levetidstabeller, herunder SINTEF sine anbefalinger, kombinert med visuelle observasjoner.

INNVENDIG

Overflater

Beskrivelse

Gulv:

Fliser på bad/wc.

Laminat i øvrige rom.

Vegger:

Fliser på vegger på bad/wc.

Ellers malte flater og tapet.

Himlinger:

Malte flater av betong og gips.

Takhøyden ble i stue målt til ca. 2,39 m.

Noe merker/hakk på overflater som vegg og gulv.

Det er en pågående forsikringsssak fra borettslaget angående lekkasje fra tak og inn i leiligheten, det kommer noe vann inn i leiligheten når det regner. Konfronter eier for opplysninger og fremdriftsplans for utbedringen.

Overflater fremstår med normal og forventet bruksslitasje, slik det må påregnes i en brukt bolig.

Det er observert stedvise riper, merker samt mindre oppsprekking i hjørner og plateskjøter. Slike forhold er vanlige og kan blant annet skyldes bevegelser trevirke som følge av årstid og værforhold. Spiker- og skruerull i vegger etter normal bruk, kan forekomme.

Tilstandsrapport

For eldre og brukte boliger gjelder det ikke toleransekrav til ferdige overflater.
Mindre estetiske forhold og avvik som ikke påvirker overflatenes bruksfunksjon, kommenteres derfor ikke særskilt.

Rapporten bygger på en forutsetning om at eventuelle produsentanvisninger for benyttede produkter er fulgt, da dette ikke er verifiserbart ved visuell befaring.

Overflater i våtrom er vurdert separat under punktet «Baderom».

Tilstandsgrad er fastsatt etter en samlet vurdering.

Vurdering av avvik:

- Det er avvik:

Overflatene i boligen viser tegn på normal slitasje som er typisk for alderen slik som riper, hakk, avskallinger osv. men boligen fungerer med dette og funksjonen av rom og bygningsdeler er ikke nedsatt.

Overflatene vil nok av mange oppfattes som umoderne og "gått ut på dato" eller ha behov for modernisering.

Normal slitasje er forventet etter en viss tidsperiode, og det er opp til kjøperen selv om det ønskes å pusse opp, oppgradere eller modernisere overflatene for å gi boligen et oppdatert utseende og funksjonalitet.

Konsekvens/tiltak

- Tiltak:

AVVIK:

Det ble registrert hakk/merker i overflater som gulv, vegg, dørkarmer mm.

Konsekvens:

Registrerte merker og hakk i overflater vurderes som normal slitasje ut fra alder og bruk. Sprekk i overgang vegg/tak skyldes ofte mindre bevegelser eller uttørking i materialer. Forholdet er i hovedsak av kosmetisk betydning og påvirker normalt ikke konstruksjonens funksjon eller sikkerhet.

Tiltak:

Overflater kan utbedres ved sparkling, fuging og overflatebehandling der det er ønskelig av estetiske hensyn. Dersom sprekken utvikler seg eller øker i omfang, bør forholdet følges opp for å avklare om det skyldes bevegelser som krever ytterligere tiltak.



! TG 2 Etasjeskille/gulv mot grunn

Beskrivelse

Etasjeskillere i betongkonstruksjoner fra byggeårene.

Etasjeskille virker å ha sin tiltenkte funksjon uten konstruksjonsmessig negative avvik utover gjeldende standard.

Etasjeskillere (gulv mellom etasjer) er i henhold til gjeldende forskrift, ikke en del av det som undersøkes i tilstandsrapporten. Det er derfor ikke utførte analyser av etasjeskillere.

Dersom skjevheter er av betydning for kjøper anbefales det ytterligere kontroller og eventuelt statiske beregninger utført av byggt teknisk konsulent.

Det ble utført målinger for å sjekke evt. planavvik.

Det ble registrert avvik utover gjeldende standard.
Lokale skjevheter kan forekomme.

Tilstandsgrad er satt ut fra en helhetlig vurdering.

Tilstandsrapport

Vurdering av avvik:

- Det er målt høydeforskjell på mellom 15-30 mm gjennom hele rommet. Tilstandsgrad 2 gis med bakgrunn i standardens krav til godkjente måleavvik.

Det er målt høydeforskjell på mellom 12-15 mm gjennom flere rom.
Tilstandsgrad 2 gis med bakgrunn i standardens krav til godkjente måleavvik.

Stue:

Det ble målt planavvik utover gjeldende standard på 12 mm gjennom hele rommet

Soverom:

Det ble målt planavvik utover gjeldende standard på 15 mm gjennom hele rommet

Ved kontrollmåling av gulv registreres eventuelle planavvik gjennom tilfeldige stikkprøver på fem ulike punkter i rommet.

Det kan dermed forekomme avvik som ikke avdekkes med denne metoden. Slike avvik kan få betydning for vurdering av tilstandsgrad ved en senere måling (f.eks ved salg).

Dersom dette ansees som vesentlig for kjøper, oppfordres kjøper til å gjennomføre supplerende undersøkelser utover hva NS3600 legger til grunn.

Konsekvens/tiltak

- For å få tilstandsgrad 0 eller 1 må høydeforskjeller rettes opp. Det vil imidlertid sjelden være økonomisk rasjonelt som et enkeltstående tiltak i en bolig som dette. Dersom boligen en gang skal renoveres, kan man vurdere slike tiltak.

AVVIK:

Det er målt høydeforskjell på ca. 12-15 mm gjennom flere rom.

Konsekvens:

Høydeforskjellen kan oppleves som skjevhet i rommet, men ligger innenfor nivåer som kan forekomme, særlig i boliger av eldre dato. Forholdet har normalt begrenset betydning for funksjon og bruk, men kan påvirke opplevelsen av planhet og møblering.

Tiltak:

Tiltak anses normalt ikke som nødvendig. Ved oppussing eller gulvarbeider kan det vurderes lokale utjevningstiltak dersom man ønsker et jevnere underlag.



TG 1 Innvendige dører

Beskrivelse

Glatte, fabrikkklakkerte/folierte innerdører.

Noen hakk/merker på dørblander, omfanget er lite.

Det bør på generelt grunnlag påregnes at dører har behov for justering med jevne mellomrom.

Tilstandsgrad er satt ut fra en helhetlig vurdering.

Tilstandsrapport

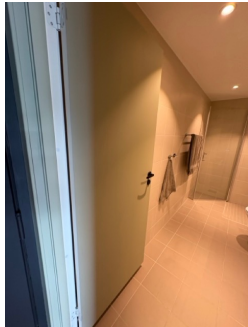

VÅTROM

4. ETASJE > BAD/WC

Generell

Beskrivelse

Bad/wc - Adkomst fra entré.

Flislagt baderom fra 2022, pusset opp i regi av borettslaget.

Det er fremlagt dokumentasjon av eier for rehabiliteringen av badet.

Rapporten tar utgangspunkt i gitte opplysninger, samt det som var synlig ved visuell inspeksjon på befaringdagen.

Generell informasjon for å best ivareta våtrom:

Ha alltid god gjennomlufting på våtrommet, slik at fuktigheten i rommet luftes tilstrekkelig ut.

Husk at fuktige våtrom er en god grobunn for blant annet soppdannelse og jordslag.

Tørk opp vannsøl for å hindre for stor spredning av fukt.

Generell rengjøring av fliser, fuger og utstyr for å opprettholde farge og glans.

Skru ut ventilasjonsventilen ca. 1 gang i året og rengjør denne, slik at den ikke tetter seg med støv og skitt.

Unngå i størst mulig grad å bore gjennom fliser i våtsone. Hvis dette gjøres må det brukes godkjent våtromssilikon i skruhullet.

Rengjør sluket ca. 3-4 ganger i året. Sluket renses etter risten er fjernet - Vippest opp med skrutrekker eller lignende.

Rør ikke klemringen.

Utløpet kan renses etter at vannlås er fjernet (om sluket har dette).

Vannlåstrakten trekkes enklest opp ved å gripe tak i ribben i bakkant med for eksempel en tang eller lignende.

Vannlåsen trekkes rett opp.

Sammenføyning igjen skjer i motsatt rekkefølge.

Vær nøye med at vannlåstrakten med gummiring kommer riktig på plass.



4. ETASJE > BAD/WC

Tilstandsrapport

! TG 1 Overflater vegger og himling

Beskrivelse

Flissatte vegger.

Glatte, malte himlingsplater.

Normal bruksslitasje sett ut ifra alder.

Tilstandsgrad er satt ut fra en helhetlig vurdering av de konstruksjoner og overflater som var tilgjengelig ved befaringstidspunkt.

Det ble rutinemessig søkt etter fukt i dusjonens vegger med fuktindikator (Protimeter MMS3) på befaringen, og det var ingen indikasjoner på fukt. Fuktsøk gir kun en indikasjon og må ikke oppfattes som en garanti for badet.

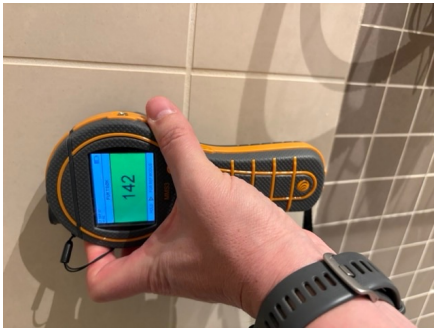

4. ETASJE > BAD/WC

! TG 1 Overflater Gulv

Beskrivelse

Flislagt gulv med termostatstyrt gulvvarme.

Høydeforskjell mellom topp flis ved dør og ved sluk, målt til 45 mm.
Dette er innenfor dagens krav.

I henhold til dagens krav skal det være en høydeforskjell på 25 mm mellom topp slukrist og topp membran ved terskel.

Om membran ikke er synlig ved terskel, måles høydeforskjellen mellom topp slukrist og topp flis ved terskel (der evt. vann kan renne ut i tilstøtende rom).

Tilstandsgrad er satt ut fra en helhetlig vurdering av de konstruksjoner og overflater som var tilgjengelig ved befaringstidspunkt.



4. ETASJE > BAD/WC

! TG 1 Sluk, membran og tettesjikt

Beskrivelse

Plastsluk.

Tilstandsrapport

Smøre membran på vegg og gulv i henhold til dokumentasjon, slukmansjett og klemring observert.

Sluket er plassert i nedsenket dusjsone.

Generell info om sluk:

Sluk må renses jevnlig for å unngå lukt og tett sluk samt for å forlenge slukets levetid.



4. ETASJE > BAD/WC

! TG 1 Sanitærutstyr og innredning

Beskrivelse

Innredning med glatte fronter og heldekkende servant.

Speilskap på vegg over servant med lys.

Vegghengt klosett, dusjhjørne, sluk og termostatstyrt blandebatteri.

Rørføringer er lagt skjult i vegg/himling bak servant og blandebatteri.
Det er montert fordelerskap på vegg på badet.

Innredning har normal bruksslitasje sett ut fra alder og normal bruk.
Tilstandsgrad er satt ut fra en helhetlig vurdering



4. ETASJE > BAD/WC

! TG 1 Ventilasjon

Beskrivelse

Naturlig avtrekksventilasjon i rommet.

Det er montert elektrisk styrt avtrekksvifte i vegg.
Tilluft via spalte ved terskel.

Tilstandsgrad er satt ut fra dagens løsning.
Eventuelle endringer i ventilasjonsløsningen vil kunne gi endret tilstandsgrad.

Tilstandsrapport

4. ETASJE > BAD/WC

TG 10 Tilliggende konstruksjoner våtrom

Beskrivelse

Det er ikke utført hulltaking da badet er under 5 år gammelt.
Dette er i henhold til gjeldende forskrift.

Det ble rutinemessig søkt etter fukt i dusjonens vegger med fuktindikator (Protimeter SM) på befaringen, og det var ingen indikasjoner på fukt. Fuktsøk gir kun en indikasjon og må ikke oppfattes som en garanti for baderommet. Gulv måles ikke. _____

Tilstandsgrad er satt ut fra resultater ved utførte overflatesøk

KJØKKEN

4. ETASJE > STUE/KJØKKEN

TG 1 Overflater og innredning

Beskrivelse

Innredning med lyse, glatte fronter fra IKEA av ukjent alder.
Laminat benkeplate med planlimt kum i rustfritt stål.

Det er frittstående komfyr, oppvaskmaskin, kjøle-/fryseskap og integrert mikrobølgeovn.

Aquastop/lekkasjevarsler med sensorer og magnetventil er installert.

Det ble rutinemessig foretatt fuktsøk på typisk fuktutsatte steder med fuktindikator (Protimeter SM) på befaringstidspunktet. Det ble ikke registrert indikasjoner på fukt.

Fuktsøk gir kun en indikasjon og må ikke oppfattes som en garanti mot skjulte skader.

Tilstandsgrad er fastsatt ut fra en helhetlig vurdering av rommet og kjøkkeninnredningen.



4. ETASJE > STUE/KJØKKEN

TG 1 Avtrekk

Beskrivelse

Kjøkkenventilator med kullfilter (forsert avtrekksløsning)

Det er montert en mekanisk vifte på kjøkkenet for å øke avtrekket, denne er styrt via en tråd/snor.

Eventuelle filtre i kjøkkenventilatoren bør rengjøres og/eller skiftes regelmessig for å redusere risiko for fettopsamling og brannfare.

Rommet har ellers ellers avtrekk via felles anlegget.

Tilstandsgrad er fastsatt ut fra dagens ventilasjonsløsning og tilgjengelige observasjoner ved befaringstidspunktet. Eventuelle endringer i løsningen, herunder økt belastning eller endret bruk, kan medføre behov for tiltak og gi grunnlag for endret tilstandsgrad.

Tilstandsrapport

TEKNISKE INSTALLASJONER

TG 1 Vannledninger

Beskrivelse

Røropplegg fra oppgradering av badet i 2022.

Hovedsakelig vannførende rør i plast (rør i rør opplegg) og noen forniklede/forkrommede kobberør. Rørstokker er plassert i fordelerskap i vegg på badet.

Adkomst via luke på badet.

På kjøkken i hoveddel er det benyttet plastrør og rør i rør. Interne stoppekraner er lokalisert i fordelerskap.

Øvrige rørføringer er felles for bygningen og ikke inspisert/vurdert.

Rørføringer og rørens tilstand kan være vanskelig å gi en fullstendig vurdering av da disse for det meste ligger skjult i boligens vegger og konstruksjoner eller er innkasset.

Undertegnede har ikke fullt ut vurdert bereder og røranlegget for varmtvann av den grunn at dette krever spesielt utstyr og kompetanse. Alder, fortetting og brudd kan være risikomomenter i et hvert anlegg.

Tegn til dette ble ikke observert på befaringen.

Det er ikke opplyst om feil/avvik.

Tilstandsgrad er satt ut fra en visuell kontroll, gitte opplysninger samt ut fra de konstruksjoner som var synlig ved befaring



TG 1 Avløpsrør

Beskrivelse

Interne og synelige avløpsrør i plast ført til felles rørføringer fra byggeåret.

Øvrige avløpsrør er felles for bygningen ikke inspisert/vurdert.

Det påpekes at felles rørføringer kan være av annet materiale og dermed ha en annen tilstand enn interne rørføringer.

Tilstandsgrad er satt ut fra vurdering av de bygningsdelene som var tilgjengelige og mulige å bedømme ut fra en visuell befaring.

Tilstandsrapport

! TG 1 Ventilasjon

Beskrivelse

Boligens ventilasjon er basert mekanisk avtrekk over tak.
Tilluft tilføres via veggventiler.

Kjøkkenventilator med kullfilter.
Det er montert en ekstra mekanisk vifte på kjøkkenet for å øke avtrekket.
Denne aktiverer manuelt via en snor ved kjøkkens for å bedre avtrekket når det lages mat.

Avtrekk skjer via mekanisk vifte på bad.

Eventuelle filtre i kjøkkenventilatoren bør rengjøres og/eller skiftes regelmessig for å redusere risiko for fettopsamling og brannfare.

Tilstandsgrad er fastsatt ut fra dagens ventilasjonsløsning og de forhold som var tilgjengelige på befaringstidspunktet. Eventuelle endringer i løsningen kan medføre behov for tiltak og gi grunnlag for endret tilstandsgrad.

! TG IU Varmtvannstank

Beskrivelse

Felles sentralt varmtvannsberedning.

Denne er ikke kontrollert av takstmannen.

! TG 1 Andre installasjoner

Beskrivelse

Boligen har elektrisk oppvarming med panelovner.
Det må påregnes at det over tid kan oppstå behov for utskifting av enkelte installasjoner og elementer.

Det er ikke utført funksjonstesting av panelovnene.
Med mindre annet er opplyst, er det lagt til grunn at installasjonene fungerer tilfredsstillende på befaringstidspunktet.
Det er ikke gitt opplysninger om kjente feil eller avvik.

Panelovner eller andre varmekilder som ikke er fastmontert eller ikke var til stede ved visning følger ikke med boligen.

Elektrisk anlegg

Dette er en forenklet kontroll begrenset til de spørsmål og undersøkelser som forskrift til avhendingslova (tryggere bolighandel) § 2-18 inneholder. Dette kan ikke sammenlignes med en kontroll utført av offentlig myndighet (Det lokale eltilsyn) eller registrert elektrovirksomhet, og en bygningssakkyndig har verken kompetanse eller lov til å foreta en slik kontroll.

Tilstanden er vurdert ut fra den forenklede og begrensede kontrollen som forskriften inneholder. El-anlegget kan ha feil og mangler som en slik forenklet undersøkelse ikke vil avdekke. Vær derfor oppmerksom på denne risikoen, og søk videre veiledning eller få en fullstendig kontroll utført av registrert elektrovirksomhet.

Beskrivelse

Sikringsskap lokalisert i felles trappeoppgang.
Sikringskap med automatsikringer.

Anlegget er oppgradert i 2022 ifølge eier i forhold til baderomsrehabilitering.
Det er fremlagt samsvarserklæring for dette av Bravida Norge AS, datert: 05.05.2022.
Moss Elektro har montert nytt overspenningsvern og hovedsikring, dokumentasjon på dette kan fås av borettslaget.

Konfronter borettslaget for dokumentasjon om når selve hoved anlegget er oppgradert for leiligheten.

Tilstandsrapport

ELTEL har byttet måler i 2018.

I henhold til forskrift til avhendingslova (tryggere bolighandel) skal det ikke foretas tilstandsvurdering av det elektriske anlegget. Det er derfor ikke gjort vurderinger av anleggets funksjon, kapasitet, sikkerhet eller forskriftsmessighet, og det er ikke satt tilstandsgrad på det elektriske anlegget.

Opplysninger i rapporten knyttet til det elektriske anlegget er basert på tilgjengelig informasjon og synlige forhold, i den grad forskriften forutsetter, og kan ikke anses som en teknisk eller sikkerhetsmessig vurdering.

Det kan foreligge skjulte feil, mangler eller udokumenterte utvidelser og endringer i det elektriske anlegget som ikke lar seg avdekke uten kontroll utført av registrert elektrovirksomhet.

Eier av boligen har ansvar for at det elektriske anlegget til enhver tid er i forskriftsmessig stand, jf. forskrift om elektriske lavspenningsanlegg. Det anbefales at anlegget kontrolleres av registrert elektrovirksomhet ved behov.

1. Foreligger det eltilsynsrapport de siste 5 år, og det er ikke foretatt arbeid på anlegget etter denne, utenom retting av eventuelle avvik i eltilsynsrapport (dvs en el-tilsynsrapport uten avvik)?

Nei

Generelt om anlegget

2. Er det tegn til at det har vært termiske skader (tegn på varmgang) på kabler, brytere, downlights, stikkontakter og elektrisk utstyr? Sjekk samtidig tilstanden på elektrisk tilkobling av varmtvannsbereder, jamfør eget punkt under varmtvannstank

Nei

3. Er der synlig defekter på kabler eller er disse ikke tilstrekkelig festet?

Nei

Inntak og sikringsskap

4. Er det tegn på at kabelinnføringer og hull i inntak og sikringsskap ikke er tette, så langt dette er mulig å sjekke uten å fjerne kapslinger?

Nei

5. Finnes det kursfortegnelse, og er den i samsvar med antall sikringer?

Ja

6. Foreta en helhetsvurdering av det elektriske anlegget, dets alder, allmenne tilstand og fare for liv og helse. Bør det elektriske anlegget ha en utvidet el-kontroll?

Nei

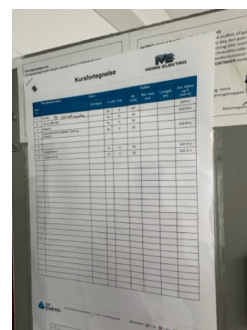

FORHOLD SOM ÅPENBART KAN MEDFØRE FARE FOR HELSE, MILJØ OG SIKKERHET

Dette punktet inneholder tydelige og lett synlige forhold ved boligen som åpenbart kan påvirke helse, miljø og sikkerhet, og som bygningssakkyndige har oppdaget. Terskelen for hva som anses som åpenbart er høy, og det utføres ikke undersøkelser med sikte på å avdekke slike forhold. Punktet omfatter ikke skjulte eller ikke-synlige forhold, tekniske vurderinger eller forhold som krever spesialundersøkelser. Forhold vurderes etter byggteknisk forskrift på befaringstidpunktet. Røykvarslere og håndholdt brannslukningsutstyr vurderes etter gjeldende forskrift om brannforebygging.

Helse, miljø og sikkerhet

Beskrivelse

HMS-punktene i rapporten omhandler forhold knyttet til helse, miljø og sikkerhet, og er ment som informasjons- og opplysningspunkter.

Registrering av HMS-avvik innebærer ikke nødvendigvis at det foreligger en påvist mangel eller et konkret problem, men kan være basert på manglende

Tilstandsrapport

dokumentasjon, målinger eller forhold som ikke lar seg avklare ved visuell befarings.

HMS-punktene føres for å gi et helhetlig bilde av boligen og skal ikke forstås som en tilstandsgrad eller teknisk konklusjon, men som veiledende informasjon.

Arealer, byggetegninger og brannceller

Standard gjeldende fra 01.01.2024

Arealmålinger og arealoppsett er basert på Norsk standard 3940:2023 Areal- og volum-beregninger av bygninger. Arealet gjelder for tidspunktet da boligen ble målt

Hva er måleverdig areal?

Arealet i rommet må ha minst 1,90 m fri høyde over gulvet og minst bredde på 0,60 m. Et loft med skråtak vil for eksempel bare få registrert målbart areal der høyden er minst 1,90 m og bredden minst 0,60 m. Rommet må ha dør eller luke, og gangbart gulv.

Hva er bruksareal?

$$\text{BRA} = \text{BRA-i} + \text{BRA-e} + \text{BRA-b}$$

Bruksarealet for bygningen er bruttoarealet minus arealet som optas av yttervegger.

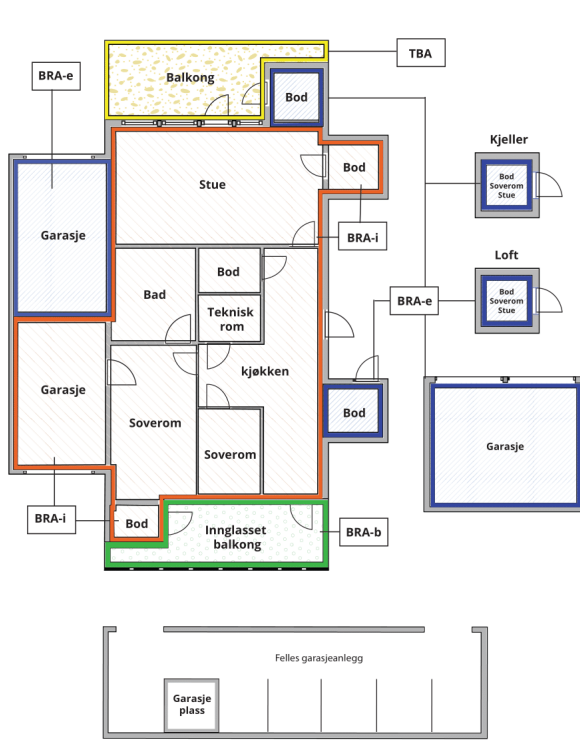

Internt bruksareal (BRA-i)	Arealet innenfor boenheten(e)
Eksternt bruksareal (BRA-e)	Arealet av alle rom utenfor boenheten(e) og som tilhører denne, slik som for eksempel boder
Innglasset balkong mv (BRA-b)	Arealet av innglasset balkong, veranda eller altan når denne er tilknyttet boenheten(e)
Terrasse- og balkongareal (TBA)	Arealet av terrasser, åpne balkonger og åpen altan tilknyttet boenheten(e)

Gulvareal (GUA) Er sum av BRA (bruksareal) og ALH (areal med lav takhøyde).
Areal med lav takhøyde (ALH) er ikke måleverdig areal, som skyldes skråtak og lav himlingshøyde.

GUA kan opplyses i markedsføring der det er aktuelt for den konkrete boligen og kun sammen med BRA-i, for eksempel der gulvflaten har en verdi og har funksjon ved møblering og bruk av rommene. Ikke innredet areal som kaldloft, måles og oppgis normalt ikke.

Arealet kan ikke alltid fastsettes nøyaktig

Areal kan være komplisert eller umulig å måle opp nøyaktig fordi det er vanskelig å fastslå tykkelsen på innervegger, skjeheter i og utforming av bygningskonstruksjoner som karnapp, buer og vinkler som ikke er rette, åpne rom over flere etasjer og så videre.

Eiendommens markedsverdi kan ikke baseres på en matematisk beregning basert på antall kvadratmeter opplyst i rapporten. Opplysninger om areal kan altså ikke alene benyttes for å beregne eiendommens verdi.

Den bygningsakkyndige kan avdekke eventuelle bruksendringer og avvik i branncelleinndeling

Den bygningsakkyndige ser på byggetegninger hvis de er tilgjengelige og dette er en del av oppdraget, og vurderer bruken av boligen opp mot tegningene. Hvis den bygningsakkyndige avdekker at en bolig ikke ser ut til å være delt opp i brannceller etter kravene i byggeteknisk forskrift på befaringstidspunktet, skal det opplyses om dette.

Reglene om bruksendring og brannceller kan være kompliserte. Søk videre faglige råd om rapporten ikke gir deg svar. Den bygningsakkyndige kan ikke vurdere og svare på alle spørsmål, og kan heller ikke vite om kommunen kan gi unntak for kravene som gjelder. [Vil du vite mer?](#)

Om brannceller

En branncelle er hele eller avgrensede deler av en bygning hvor en brann fritt kan utvikle seg uten at den kan spre seg til andre bygninger eller andre deler av bygningen i løpet av en fastsatt tid.

Om bruksendring

Bruksendring er å endre bruken av et rom fra en tillatt bruk til en annen. Dette kan kreve søknad og tillatelse, for eksempel hvis du endrer et rom fra bod til soverom eller arbeidsrom, eller hvis du endrer en bolig til to separate boliger.

Rom for varig opphold har krav til takhøyde, romstørrelse, rømningsvei og lysforhold som må være oppfylt. Du kan søke kommunen om unntak for kravene, men kan ikke regne med å få unntak for krav som går på helse og sikkerhet, for eksempel krav til rømningsvei.

Bruksendring som krever godkjenning, og som ikke er søkt bruksendret, er ulovlig. Kommunen kan etter plan- og bygningsloven kapittel 32 forfølge overtredelser. Kommunen kan pålegge deg å avslutte den ulovlige bruken, eventuelt å rette eller tilbakeføre rommet til godkjent bruk.

2-roms leilighet i 4. Etasje

Etasje	Bruksareal BRA m ²			SUM	Terrasse- og balkongareal (TBA)
	Internt bruksareal (BRA-i)	Eksternt bruksareal (BRA-e)	Innglasset balkong (BRA-b)		
4. Etasje	48	3		51	12
SUM	48	3			12
SUM BRA	51				

Romfordeling

Etasje	Internt bruksareal (BRA-i)	Eksternt bruksareal (BRA-e)	Innglasset balkong (BRA-b)
4. Etasje	Entré, bod, bad/wc, stue/kjøkken, soverom	Bod i i felles bodrom	

Kommentar

4. Etasje:

Entré/Gang, bod, bad/wc, soverom, stue/kjøkken.

Bod i felles bodrom på ca. 3 m².

Utgang fra stue til en balkong på ca 12 m².

Det medfølger en parkeringsplass i felles garasjeanlegg med EL-billader.

Arealene er målt innvendig.

Innvendige sjakter, rørkasser o.l. er medregnet i boligens areal.

I arealoppstillingen er alle arealer avrundet til nærmeste hele tall, i henhold til gjeldende måleregler (NS 3940).

Det er bruken av rommet på befaringstidspunktet som er lagt til grunn for romnavn og romdefinisjon i arealoppstillingen.

Dette innebærer at rom kan være i strid med Teknisk forskrift (TEK) eller mangle kommunal godkjenning for aktuell bruk, uten at dette påvirker valg av rombetegnelse i rapporten.

Det kan forekomme avvik mellom dagens rombruk/rombenevnelse og boligens opprinnelige byggemeldte eller godkjente tegninger.

Rombetegnelse er skjønnsmessig vurdert på stedet og tilfredsstillende ikke nødvendigvis kravene i Teknisk forskrift for rom til varig opphold, herunder krav til romstørrelse, takhøyde, lysforhold og rømning.

Innbygde og plassbygde skap er skjønnsmessig vurdert på stedet.

Boder utenfor boenheten (BRA-e) er ofte møblerte eller fulle, og kan i mange tilfeller ikke måles nøyaktig.

Oppgitte arealer må derfor anses som omtrentlige og ikke eksakte.

Bodene er vist frem til takstingeniør av eier eller representant for eier på befaringsdagen.

Takstingeniør har ikke foretatt nærmere undersøkelser av om boligen har rettslig bruksrett til disse arealene.

Lovlighet

Byggetegninger

Det foreligger godkjente og byggemeldte tegninger, som stemmer med dagens bruk

Kommentar: Dagens bruk samsvarer med byggemeldte godkjente tegninger.

Nyere håndverkstjenester

Er det ifølge eier utført håndverkstjenester på boligen siste 5 år?

Ja Nei

Kommentar: Borettslaget har total rehabilitert alle bad i boligblokken i 2022 ifølge eier.

Befarings - og eiendomsopplysninger

Befaring

Dato	Til stede	Rolle
22.4.2026	Erik Pettersen	Takstingeniør
	Carina Johannessen Haug	Kunde

Matrikkeldata

Kommune	gnr.	bnr.	fnr.	snr.	Areal	Kilde	Eieforhold
3103 MOSS	3	1492		0	53108.1 m ²	BEREGNET AREAL (Ambita)	Ikke relevant

Adresse

Skredderveien 15A

Hjemmelshaver

Trolldalen 1 Borettslag

Andelsobjekt

Org.nr.	Leil. nr.	Forretningsfører	Eier av adkomstdokumenter
948207737		Vansjø Boligbyggelag	Haug Carina Johannessen

Innskudd, pålydende mm

Andelsnummer	Andel fellesformue	Andel fellesgjeld
253	23 306 31.12.2025	643 489 31.12.2025

Eiendomsopplysninger

Beliggenhet

2-roms leilighet i 4. etasje med vestvent balkong med attraktiv, sentral beliggenhet like ved Skredderåsen. Leiligheten ligger Skredderåsen i Trolldalen borettslag. Populært boområde. Beliggende i 3 etg. med grei adkomst via trapp. Leilighet medvestvendt, usjenert veranda mot vest og veranda mot øst. Ca. 6 km til Moss sentrum. Gode bussforbindelser, ca 5-10 min kjøretur.

Gangavstand til skole, barnehage, lekeplasser, matforretning, legesenter, Kambosenteret m.m. Kort vei til Mosseporten senter med diverse forretninger. Ca 5-10 min kjøretur også til Son. Ca. 2 km til Kambo stasjon, med gode pendlermuligheter til og mot Oslo. Ca. 40 min. med tog til Oslo. Pendleravstand.

Flott turterreng (Mossemarka) i nærområdet

Om tomten

Tomt på 53.108 m². Tomt som disponeres av alle andelseierne i fellesskap. Området rundt Skredderveien er opparbeidet, der man finner arealer med plen. Det medfølger en parkeringsplass i felles parkeringsanlegg i kjeller. Gateparkering etter områdets gjeldende bestemmelser.

Tinglyste/andre forhold

De totale felleskostnadene er pr. tid på kr 6.788.- pr. måned. Felleskostnadene inkluderer: styrehonorar, forretningsførsel, revisjon, nedbetaling av fellesgjeld, vedlikehold, kommunale avgifter, byggforsikring mm. Tall og informasjon er mottatt fra forretningsfører. For nærmere detaljer om hva felleskostnadene inkluderer, vennligst se salgsoppgaven. På generelt grunnlag oppfordres alle til å sette seg inn i vedtekter, husordensregler, regnskap, budsjett og årsberetning. Dokumentene vil være tilgjengelig hos meglerforetaket. Det gjøres oppmerksom på at fellesgjeld og felleskostnader kan variere over tid som følge av beslutninger foretatt i borettslaget.

Bebyggelsen

Området består hovedsakelig av boligbebyggelse og småhusbebyggelse. Bygning oppført i 1976 i betong/tre konstruksjoner etter datidens byggeskikk og metoder. Boligen har midlertidig brukstillatelse: 08.09.1975. Det føres løpende vedlikehold og oppgraderinger etter behov og vedtak. For oversikt over utførte arbeider henvises det til årsberetning og borettslagets styre.

Byggemåte

Boligen er fundamentert på faste stabile masser. Støpt betongdekke til grunn. Armert og isolert såle. Yttervegger av isolert bindingsverk. Brannskillere av trevegger. Boligblokken har stående pussede flater, teglforblendet og trekledning på balkonger. Flat-takkonstruksjon tekket med membran, papp eller sarnafil. Vinduer og terrassedør i tre med isolerglass. Entrèdør i tre.

Forsikring

Selskap	Avtalenr	Type	Forsikringssum	Årlig premie
Gjensidige Forsikring ASA	82373922			
Kommentar				

Kilder og vedlegg

Dokumenter

Beskrivelse	Dato	Kommentar	Status	Sider	Vedlagt
Forretningsførerinfo	24.04.2026		Ikke gjennomgått		Nei
Kommunalinformasjon	24.04.2026		Ikke gjennomgått		Nei
Egenerklæringsskjema	24.04.2026		Gjennomgått		Nei

Revisjoner

Versjon	Ny versjon	Kommentar
1	26.04.2026	
2	27.04.2026	
3	28.04.2026	

For gyldighet på rapporten se forside

Tilstandsrapportens avgrensninger

Forutsetninger

Struktur og referansenivå

Rapporten beskriver avvik, det vil si en tilstand som er dårligere enn referansenivået. Positive sider ved boligen, ut over det som kommer frem av tilstandsgradene, blir normalt ikke fremhevet.

Rapporten baserer seg på krav i forskrift til avhendingslova (tryggere bolighandel). For valg av tilstandsgrad blir NS 3600:2018 (teknisk tilstandsanalyse ved omsetning av bolig) lagt til grunn.

Bygningssakkyndig er ikke ansvarlig for tilbakeholdt eller uriktig informasjon, som har betydning for tilstandsvurderingen.

Presiseringer

Anslag på utbedringskostnader er sjablongmessig, og må ikke forveksles med en konkret vurdering eller tilbud fra entreprenør eller håndverker. Anslaget vil også avhenge av personlige preferanser og markedspris på materialer og tjenesteyter.

Tilstandsrapporten gjelder hovedbygget og tilleggsbygninger som den bygningssakkyndige anser at har nær tilknytning til funksjon som bolig.

Avvik er vurdert mot regler som gjaldt da boligen ble oppført, med mindre annet er spesifisert i forskrift til avhendingslova, eller gjeldende versjon av NS 3600.

Hulltaking ved våtrom, i rom under terreng eller andre bygningsdeler, krever eiers samtykke.

Befaring begrenses til visuelle observasjoner av tilgjengelige flater. Den bygningssakkyndige gjør ikke fysiske inngrep for å avdekke avvik, utover de som er beskrevet i forskrift til avhendingslova. Rapporten gir ingen garanti for at det ikke finnes skjulte feil eller mangler.

Flater som er skjult av snø eller på annen måte utilgjengelig, blir ikke kontrollert. Det blir ikke utført funksjonsprøving av bygningsdeler, med mindre dette kommer frem av forskrift til avhendingslova. Hvis det ikke er sikkerhetsmessig forsvarlig, vil ikke bygningssakkyndig undersøke taket fra utsiden.

Boligens tilbehør, hvite- og brunevarer og annet inventar, blir ikke vurdert. Dette gjelder også integrert tilbehør.

Stikkprøvetakninger er tilfeldig utvalgt, og kan innebære kontroll under overflaten med et spisst redskap eller lignende.

Uttrykk og definisjoner

Referansenivå: Kravet til bygningsdelen eller rommet på søknadstidspunktet.

Tilstand: Byggverkets eller bygningsdelens tekniske, funksjonelle eller estetiske status på et gitt tidspunkt.

Symptom: Forhold som gir indikasjon på hvilken tilstand et byggverk eller en bygningsdel befinner seg i. Benyttes ved beskrivelse av avvik og alder.

Skadegjørere: I hovedsak råte, sopp og skadedyr.

Fuktsøk: Overflatesøk med egnet søkeutstyr som fuktindikator eller visuelle observasjoner.

Fuktmåling: Måling av fuktinnhold i materiale eller i bakenforliggende konstruksjon ved bruk av egnet måleutstyr, blant annet hammerelektrode

og pigger.

Hulltaking: Boring av hull for inspeksjon og fuktmåling i risikoutsatte konstruksjoner.

Normal slitasjegrad: Forventet slitasje av materiale i overflaten, basert på enkle, visuelle observasjoner. Kan vurderes sammen med bygningsdelens alder.

Areal

Areal fastsettes etter forskrift til avhendingslova og gjeldende versjon av NS 3940 (areal- og volumberegninger av bygninger).

Et rom kan være i strid med teknisk forskrift og mangle godkjenning hos kommunen for den aktuelle bruken, uten at dette får betydning for om arealet måles og oppgis i tilstandsrapporten. Når arealet måles tas det ikke hensyn til om arealet er lovlig oppført eller om bruken er lovlig, bruksendringer, lysforhold eller andre sikkerhetsmangler.

Rom som ligger utenfor boenheten, som eier har påvist eller opplyst at tilhører boenheten, er oppmålt og inkludert i BRA-e. Det er ikke fremvist dokumentasjon på at rommet tilhører boenheten, med mindre dette er angitt særskilt. Rom utenfor boenheten kan omdisponeres av borettslaget/sameiet, og dette kan påvirke boligens BRA-e.

Opplysninger om areal kan ikke alene benyttes for beregning av markedsverdi.

Personvern

Tilstandsrapporten er utarbeidet som en del av Fremtind Forsikring AS sitt takstkonsept. Fremtind Forsikring AS, iVerdi AS, takstforetaket og andre relevante interessenter benytter personopplysninger fra tilstandsrapporten for analyse- og statistikkformål, utvikling og drift av produkter og tjenester i takstbransjen og boligomsetningen. Fremtind Forsikring AS, iVerdi AS og takstforetaket, følger til enhver tid gjeldende personvernlovgivning.