



aktiv.

Kolstien 79A, 5097 BERGEN

**Innholdsrik familiebolig med
solrike uteplasser, storslått utsikt
og god standard – garasje og
dobbel carport**



Daglig leder / Partner / Eiendomsmegler MNEF

Stian Jakobsen

Mobil 922 36 633

E-post stian.jakobsen@aktiv.no

Aktiv Eiendomsmegling Laguneparken

Laguneveien 7, 5239 Rådal. TLF. 55 11 47 70

Nøkkelinformasjon

Prisant.: Kr 9 990 000,-
Total ink omk.: Kr 9 990 000,-
Selger: Mirjam Stokkebø Andersen
Henning Andre Titland

Salgsobjekt: Tomannsbolig
Eierform: Eiet
Byggeår: 1960
BRA-i/BRA Total 200/221 kvm
Tomtstr.: 488.9 kvm
Soverom: 4
Antall rom: 5
Gnr./bnr. Gnr. 161, bnr. 1143
Oppdragsnr.: 1506260012

Velkommen til visning!

Aktiv Laguneparken v/Stian Jakobsen har gleden av å presentere Kolstien 79A - en sjelden mulighet til å sikre seg en innholdrik familiebolig over tre plan med fantastisk panoramautsikt. Boligen ligger høyt og fritt med en av området's beste plasseringer. Her bor du i et veletablert og barnevennlig nabolag med kort vei til både skole og barnehage. Eiendommen er svært pent opparbeidet med flere solrike uteplasser, garasje og dobbel varport - en perfekt bolig for familien!

Kort om eiendommen:

- Innholdrik halvpart av tomannsbolig over 3 plan med gjennomgående god standard
- Nydelig panoramautsikt
- Flere uteplasser og sol hele dagen
- Hybel i kjelleren
- Garasje og dobbel carport
- Barnevennlig og veletablert område

Velkommen til visning! - Husk påmelding

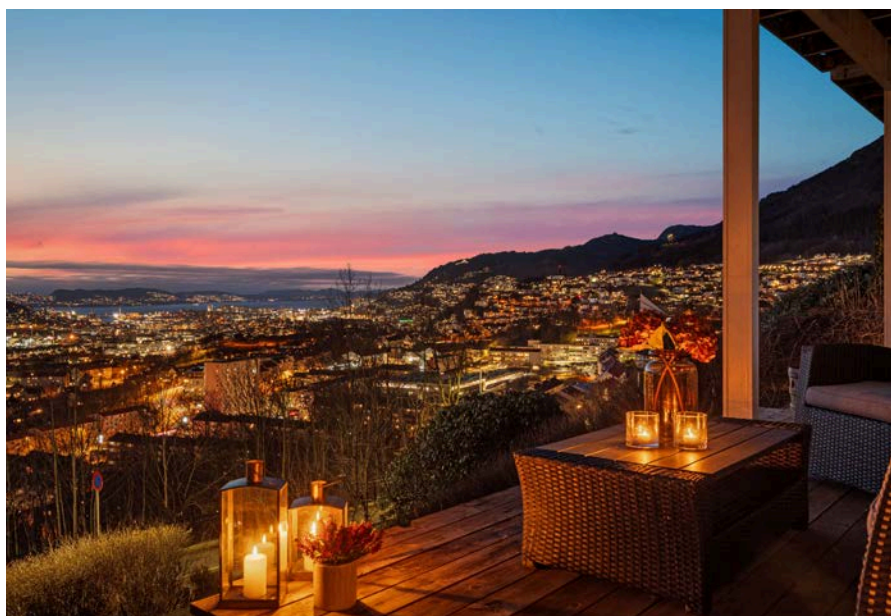

Innhold

Nøkkelinformasjon	2
Om eiendommen	4
Tilstandsrapport	57
Nabolagsprofil	115
Budskjema	124

Om eiendommen

Om boligen

Areal

BRA - i: 200 kvm

BRA - e: 21 kvm

BRA totalt: 221 kvm

TBA: 17 kvm

Tomannsbolig

Bruksareal fordelt på etasje

Kjeller

BRA-i: 71 kvm Gang - 5.5m², vaskerom - 7.7m², kjøkken/gang - 9.5m², bad - 2.1m², kjellerstue - 23.2m², soverom - 7.7m², soverom - 11.6m²

1. etasje

BRA-i: 75 kvm Entré m/trapp - 7.4m², bad - 4m², kjøkken - 23.2m², stue - 37.8m²

2. etasje

BRA-i: 54 kvm Gang - 10.7m², toalettrom - 2.3m², soverom - 5.3m², soverom - 7m², soverom - 10m², soverom - 17.3m²

TBA fordelt på etasje

1. etasje

17 kvm

Garasje

Bruksareal fordelt på etasje

1. etasje

BRA-e: 21 kvm Garasje - 21m²**Takstmannens kommentar til arealoppmåling**

Arealet oppgitt bak rombenevnelse er ca. og avvik kan forekomme. Arealene kan ikke summeres for å kontrollere BRA da innervegger, sjakter.mm er ikke medregnet i disse arealene. Det er bruken av rommet på befaringstidspunktet som avgjør hvordan det skal kategoriseres.

Bruk i strid med byggt teknisk forskrift og/eller manglende godkjenning for den aktuelle bruken vil ikke ha betydning for takstmannens valg.

Tomtetype

Eiet

Tomtestørrelse

488.9 kvm

Tomtebeskrivelse

Opparbeidet tomt med terrengfall fra grunnmur.

Beliggenhet

Velkommen til Kolstien 79A.

Eiendommen har en svært attraktiv beliggenhet i et etablert og rolig boligområde på Landås. Her bor du sentralt, men likevel tilbaketrukket i naturskjønne omgivelser som gir en behagelig og privat atmosfære.

Boligen ligger høyt i terrenget med en usjenert plassering som gir flott utsikt over Bergensdalen. Solforholdene er ypperlige, med sol fra tidlig morgen og helt til kvelden – perfekt for deg som ønsker å nyte lange, lyse dager utendørs.

Området er barnevennlig med kort avstand til både skoler og barnehager. Landås skole er den nærmeste barneskolen, og Kidsa Erleveien ligger også i gangavstand. Haukeland sykehus når du enkelt med bil, buss, sykkel eller til fots.

Det er rikelig med fritidsmuligheter i nærområdet. En kort spasertur tar deg til Slettebakken med blant annet Fysakhallen, Bergenshallen, Bergen Tennis Arena og Turnkassen. I tillegg ligger Øvre Kolstien like ved – et populært samlingspunkt med grusbane som brukes til lek, ballspill og hyggelige nabolagsarrangementer.

For den som liker friluftsliv, byr området på flotte turmuligheter rett utenfor døren. Du har enkel tilgang til Landåsfjellet og Ulriken, eller mer rolige turer rundt Tveitevannet og i Storetveitmarken. Kort vei er det også til de øvrige byfjellene og deres vakre natur.

Daglige handlebehov kan enkelt dekkes hos Rema 1000 Landås, Rema 1000 Natland og Extra Landås. Ønsker du et bredere utvalg av butikker og servicetilbud, ligger Sletten senter bare en kort kjøretur unna.

Kolstien 79A ligger i et fredelig villastrøk med lite trafikk og nærhet til flott natur. Samtidig er avstanden til Bergen sentrum kort, noe som gjør dette til et svært attraktivt sted å bo.

Adkomst

Se vedlagte kart. Det vil bli satt opp visningsskilt ved fellesvisninger.

Bebyggelsen

Veletablert boligområde bestående av eneboliger, tomannsboliger og småhus.

Barnehage/Skole/Fritid

Skoler:

Landås skole1-7 kl., - 1 km

Slettebakken skole1-7 kl. - 1,6 km

Fridalen skole1-7 kl. - 1,7 km

NTG-U Bergen8-10 kl. - 2,1 km

daVinci Montessoriskole 1-10 kl. - 2,1 km

Gimle Oppveksttun8-10 kl. - 2,8 km

Storetveit skole8-10 kl. - 3,2 km

Barnehager:

Kidsa Erleveien1-5 år, 70 barn - 0,8 km

Mannsverk barnehage0-5 år, 41 barn - 0,9 km

Sletten barnehage1-5 år, 43 barn - 1 km

Offentlig kommunikasjon

Danmarks plass: Buss, Trikk - 3,3 km

Bergen busstasjon: Buss, Tog, Trikk - 4,7 km

Sletten bybanestopp (spor 1) - 1,3 km

Jernbanestasjonen i Bergen - 5,3 km

Strandkai terminalen båtkai - 5,9 km

Vågen rundetårn: Fergeterminal - 5,9 km

Bergen Flesland: - 14 km

Bygningssakkyndig

Daniel Ulvatn

Type rapport

Tilstandsrapport

Byggemåte

VUtvendig:

Taktekking: Taktekkingen er av glasert tegltakstein. Taket er besikket fra bakkenivå og fra takvindu.

Taket på fremsiden av boligen er byttet i 2007, alder på inngangssiden er ukjent. TG2 grunnet alder på deler av taket. Glasert tegltakstein har normalt svært lang levetid.

Nedløp og beslag: Takrenner og nedløp i lakkert aluminium.

Veggkonstruksjon: Veggene har trekonstruksjon av ukjent utførelse. Fasaden er kledd med liggende bordkledning, en vegg er kledd med eternitt plater.

Plate kledning på en vegg er i eternitt (asbestholdig materiale). Dette anses ikke som helsefarlig så lenge materialet er helt og ikke bearbeides. Ved demontering, skade eller annen mekanisk påvirkning kan det frigjøres helsefarlige fibre, og arbeider bør da utføres av godkjent fagpersonell.

Takkonstruksjon/Loft: Takkonstruksjonen har sperrekonstruksjon.

Vinduer: Bygningen har malte trevinduer med 2-lags glass. Det vinduer av nyere dato, 1 i stue 2018, og et i gang fra 2019.

Vinduer - med eldre dato : Bygningen har malte trevinduer med 2-lags glass. De fleste vinduer er datert 1970-1980.

Dører: Bygningen har malt hovedytterdør, boddør og skyvebalkongdør i malt tre.

Balkonger, terrasser og rom under balkonger: Altan med tilkomst fra stue, oppmålt til 16.7m².

Innvendig:

Etasjeskille/gulv mot grunn: Etasjeskiller er av trebjelkelag. Gulvet er kontrollert for høydeavvik med laser.

Pipe og ildsted: Boligen har mursteinspipe og vedovn.

Rom Under Terreng: Hulltaking er ikke foretatt. Rommet har en konstruksjon som gjør hulltaking unødvendig.

Grunnmur er synlig i hele kjelleren, det er ikke tegn til fukt på befaringsdagen.

Tomteforhold:

Byggegrunn: Det er byggegrunn av fjell.

Fuktsikring og drenering: Dreneringen er fra 1960.

Grunnmur og fundamenter: Bygningen har betonggrunnmur. Kontrollert for avvik innvendig og utvendig der mur er synlig.

Terrengforhold: Opparbeidet tomt med terrengfall fra grunnmur.

Utvendige vann- og avløpsledninger: Utvendige avløpsrør er av ukjent type Det er offentlig avløp via private stikkledninger Utvendige vannledninger er av plast (PEL) og er fra 2021. Det er offentlig vannforsyning via private stikkledninger.

Sammendrag selgers egenerklæring

2. Vet du om det er gjort arbeid på bad eller våtrom, enten av deg eller tidligere eiere?
? Ja

Faglært arbeid:

1. Hvilket år ble jobben fullført?: 2018

Firmanavn: Johnsen rør service as

Beskrivelse av arbeidet: Rør til rør i hele huset. Oppussing av bad hovedetasje.

2. Hvilket år ble jobben fullført?: 2018

Firmanavn: Knut Knutsen as

Beskrivelse av arbeidet: Varmekabler og spotter på bad i hovedetasje.

3. Hvilket år ble jobben fullført?: 2018

Firmanavn: Tømrer Armand Bergesen

Beskrivelse av arbeidet: Satt opp nye vegger på bad i hovedetasje.

Vet du om tettesjikt, membran eller sluk ble fornyet eller oppgradert?

? Ja

Spesifiser hva som er gjort med henholdsvis membran, tettesjikt og sluk

Hele badet ble gjenoppbygd.

4. Vet du om det er, eller har vært, vannlekkasje eller andre typer feil eller skader på tak, yttervegg, vinduer, dører, garasje, tilleggsbygninger eller lignende?

? Ja

Lekkasje på takhetter.

Er det gjort tiltak, eller er feilen/skaden utbedret?

? Ja

Faglært arbeid:

1. Hvilket år ble jobben fullført?: 2014

Firmanavn: Fana blikk

Beskrivelse av arbeidet: Skiftet 3 stk takhetter.

5. Vet du om det er utført arbeid på tak, yttervegg, vindu, dører eller annen fasade, enten av deg eller tidligere eiere?

? Ja

Faglært arbeid:

1. Hvilket år ble jobben fullført?: 2018

Firmanavn: Tømrer Armand Bergesen

Beskrivelse av arbeidet: Skiftet ett vindu i stue.

Ufaglært arbeid:

1. Hvilket år ble jobben fullført?: 2019

Beskrivelse av arbeidet: Skiftet vindu i gang og ytterdør. Og satt inn ny ytterdør til kjeller

6. Vet du om det er, eller har vært, feil eller skader på vinduene, som for eksempel kondens, fuktskader eller vanninntrengning? Eller er noen av vinduene i boligen punktert?

? Ja

1 vindu i kjeller og 1 på loftet er punktert. Det vinduet på loftet kan ikke åpnes fullt.

Ett vindu på loftet er håndtaket ødelagt.

Er det gjort tiltak, eller er feilen/skaden utbedret?

? Nei, ikke som jeg kjenner til

7. Vet du om det er utført arbeid på garasje eller øvrige tilleggsbygninger, av enten deg eller tidligere eiere?

? Ja

Ufaglært arbeid:

1. Hvilket år ble jobben fullført?: 2017

Beskrivelse av arbeidet: Satt opp carport og en utebod bak garasjen.

8. Vet du om det er, eller har vært, skjevheter eller setningsskader i boligen, støttemur, terrasse eller lignende?

? Ja

Huset har litt skjeve gulv noen steder.

Er det gjort tiltak, eller er feilen/skaden utbedret?

? Nei, ikke som jeg kjenner til

13. Vet du om det er, eller har vært, skadedyr eller sjenerende insekter på eiendommen eller i boligen?

? Ja

Borrebiller i nederste trappetrinn i kjeller.

Anticimex rådet å skifte de to nederste trappetrinn og stolpen.

Er det gjort tiltak, eller er feilen/skaden utbedret?

? Ja

Ufaglært arbeid:

1. Hvilket år ble jobben fullført?: 2021

Beskrivelse av arbeidet: Skiftet trappetrinn og trappestolpe.

18. Vet du om det er gjort arbeid på sentralfyr, radiator, ventilasjon, varmepumpe eller andre installasjoner, enten av deg eller tidligere eiere?

? Ja

Faglært arbeid:

1. Hvilket år ble jobben fullført?: 2020

Firmanavn: Godt og varmt as

Beskrivelse av arbeidet: Ny

varmepumpe.

19. Vet du om det er, eller har vært, feil eller skader knyttet til ildsted eller pipe?

? Ja

Pipe var kledd inn med treverk på kjøkkenet.

Er det gjort tiltak, eller er feilen/skaden utbedret?

? Ja

Ufaglært arbeid:

1. Hvilket år ble jobben fullført?: 2012

Beskrivelse av arbeidet: Rev vegg rundt pipen på kjøkkenet.

23. Vet du om det er gjort arbeid på det elektriske anlegget, enten av deg eller tidligere

eiere?

? Ja

Faglært arbeid:

1. Hvilket år ble jobben fullført?: 2016

Firmanavn: Ernst Eismann as

Beskrivelse av arbeidet: Nytt sikringsskap, pluss ny kabel fra stolpe til hus.

2. Hvilket år ble jobben fullført?: 2026

Firmanavn: Ernst Eismann as

Beskrivelse av arbeidet: Skiftet diverse stikkontakter og ledninger.

24. Vet du om bruken av eiendommen eller området rundt kan endres av foreslåtte eller vedtatte

reguleringsplaner, nabovarsel, offentlige vedtak eller lignende?

? Ja

Mottatt nabovarsel fra Kolstien 78A og B gårdsnr 161 bruksnr 1141 og gårdsnr 161 bruksnr 1142.

Nabovarsel er på

Ny trapp innvendig

Utvide eksisterende altan

Takløft

Takopplett

26. Vet du om boligen eller eiendommen har blitt endret eller bygget ut etter opprinnelig byggeår, enten av deg eller tidligere eiere?

? Ja

Utvidelse av terrasse gjort av tidligere eier.

Er tiltaket godkjent av kommunen?

? Ja

Tidligere eier har søkt og fått godkjent utvidelse av terrasse.

27. Vet du om kjelleren eller loftet er innredet etter opprinnelig byggeår, enten av deg eller tidligere eiere?

? Ja

Kjellerstue var opprinnelig 5 boder.

Er tiltaket godkjent av kommunen?

? Nei, ikke som jeg kjenner til

29. Vet du om det har vært flom, ras, skred eller lignende på eiendommen, eller om den ligger i et fareområde?

? Ja

Eiendommen ligger foran bratt terreng som kommunen ras sikret i på 90 tallet.

30. Har eiendommen utleiedel, for eksempel en leilighet, hybel eller lignende?

? Ja

Hybel i kjelleren.

Er utleiedelen godkjent for utleie av kommunen?

? Ja

31. Består boligen av flere, selvstendige boenheter?

? Ja

Er alle boenhetene godkjent av kommunen?

? Ja

Hybelen er registrert som egen enhet. Dette ble gjort av tidligere eiere.

37. Har boligen garasje eller øvrige tilleggsbygninger?

? Ja

Vet du om det feil eller skader ved garasje eller øvrige tilleggsbygninger?

? Nei, ikke som jeg kjenner til

38. Vet du om det er gjort arbeid på eiendommen som ikke er nevnt i de andre spørsmålene?

? Ja

Ufaglært arbeid:

1. Hvilket år ble jobben fullført?: 2016

Beskrivelse av arbeidet: Revet vegger kjøkken og stue

Standard

Normal standard på bygget ut ifra alder/konstruksjon - jamfør beskrivelse under konstruksjoner i tilstandsrapporten. Bygget er jevnlig vedlikeholdt.

Eiendommen er gjennomgått av en bygningskyndig og det er utarbeidet en tilstandsrapport. Denne er vedlagt salgsoppgaven. Nedenfor følger informasjon om forhold som har fått TG 2 og TG 3.

Forhold som har fått TG2:

Taktekking

Vurdering av avvik:

• Mer enn halvparten av forventet brukstid er passert på taktekingen.

Ukjent alder på takstein på inngangside.

Konsekvens/tiltak

• Overvåk tilstanden jevnlig. For å få tilstandsgrad 0 eller 1 må tekkingen skiftes ut, men tidspunktet for når dette er nødvendig er vanskelig å si noe om

Veggkonstruksjon

Vurdering av avvik:

- Det er påvist spredte råteskader i bordkledningen.

Det er registrert noe mindre spredte råteskader, utskiftning av enkelbord må påberegnes.

Konsekvens/tiltak

- Råteskadet trekledning må skiftes ut.

Vinduer - med eldre dato

Vurdering av avvik:

- Det er avvik:

TG2 grunnet alder på vinduer

Konsekvens/tiltak

- Tiltak:

Det må påberegnes vedlikehold eller utskiftning på vinduer med eldre dato.

Etasjeskille/gulv mot grunn

Vurdering av avvik:

- Det er målt høydeforskjell på mellom 15-30 mm gjennom hele rommet. Tilstandsgrad 2 gis med bakgrunn i standardens krav til godkjente måleavvik.

Konsekvens/tiltak

- For å få tilstandsgrad 0 eller 1 må høydeforskjeller rettes opp. Det vil imidlertid sjelden være økonomisk rasjonelt som et enkeltstående tiltak i en bolig som dette. Dersom boligen en gang skal renoveres, kan man vurdere slike tiltak

KJELLER > BAD - 2.1M2

Vurdering av avvik:

- Det er avvik:

Overflatene nærmer seg forventet levetid og tiltak må påregnes på sikt.

Konsekvens/tiltak

- Tiltak:

Flislagte overflater på bad har en forventet levetid på ca. 20 år.

Levetiden forutsetter korrekt utførelse, intakt membran og tilfredsstillende ventilasjon. Det er særlig fuger, overganger og detaljer rundt sluk som er utsatte områder hvor svikt ofte oppstår først.

KJELLER > BAD - 2.1M2

Overflater Gulv

Vurdering av avvik:

- Det er avvik:

Overflatene nærmer seg forventet levetid og tiltak må påregnes på sikt.

Konsekvens/tiltak

• Tiltak:

Flislagte overflater på bad har en forventet levetid på ca. 20 år.

Levetiden forutsetter korrekt utførelse, intakt membran og tilfredsstillende ventilasjon. Det er særlig fuger, overganger og detaljer rundt sluk som er utsatte områder hvor svikt ofte oppstår først.

KJELLER > BAD - 2.1M2

Sluk, membran og tettesjikt

Vurdering av avvik:

• Mer enn halvparten av forventet brukstid er passert på membranløsningen.

Konsekvens/tiltak

• Andre tiltak:

Smøremembran har en naturlig aldriingsprosess i form av kjemisk uttørking. Normal forventet levetid på smøremembran er 10-20 år. Ved å etablere tett dusjkabinett vil badet kunne vare i flere år enn den antatte gjenstående levetiden.

KJELLER > BAD - 2.1M2

Ventilasjon

Vurdering av avvik:

• Rommet har kun naturlig ventilasjon.
• Våtrommet mangler tilluftsventilering, f.eks. spalte/ventil ved dør.

Konsekvens/tiltak

• Det bør etableres tilfredsstillende tilluft til våtrom f.eks. luftespalte ved dør e.l.

ETASJE > KJØKKEN - 23.2M2

Avtrekk

Vurdering av avvik:

• Det er kun kullfilterventilator på kjøkkenet og heller ikke andre forserte/mekaniske avtrekksløsninger fra kokesonen.

Konsekvens/tiltak

• Andre tiltak:

Det er ikke behov for utbedringstiltak

TG2 i henhold til NS3600. For å oppnå TG1 må det etableres utblåsning fra kjøkkenventilator til frisk luf

LOFT > TOALETTROM - 2.3M2

Overflater og konstruksjon

Vurdering av avvik:

• Toalettrom har kun naturlig avtrekk fra rommet, NS 3600 krever

mekanisk avtrekk for å kunne gi TG 0/1.

- Toalettrom mangler tilluftsventilering, f.eks. spalte/ventil ved dør.

Konsekvens/tiltak

- Det bør etableres tilfredsstillende tilluft til toalettrom, f.eks. luftespalte ved dør e.l.
- Mekanisk avtrekk bør etableres på toalettrom.

Fuktsikring og drenering

Vurdering av avvik:

- Mer enn halvparten av forventet levetid på drenering er overskredet.

Konsekvens/tiltak

- Overvåk tilstanden jevnlig. For å få tilstandsgrad 0 eller 1 må dreneringen skiftes ut, men tidspunktet for når dette er nødvendig er vanskelig å si noe om. Bruken av underetg/kjeller vil og være avgjørende.

Utvendige vann- og avløpsledninger

Vurdering av avvik:

- Mer enn halvparten av forventet brukstid er passert på utvendige avløpsledninger.

Konsekvens/tiltak

- Det er ikke behov for utbedringstiltak siden anlegget fungerer i dag, men ut ifra alder kan skader plutselig oppstå på eldre anlegg

Ingen forhold har fått tilstandsgraden TG3

Forhold som ikke har blitt undersøkt:

Tilliggende konstruksjoner våtrom

Hulltaking er ikke foretatt da det ikke er fysisk mulig pga tilliggende konstruksjoner.

Vegg mellom bad og stue er av tømmer/plank.

KJELLER > KJØKKEN/GANG - 9.5M2

Avtrekk

Dersom kjøkkenet skal tas i bruk igjen må det monteres ventilator.

Innbo og løsøre

Bransjens liste over løsøre og tilbehør legges til grunn for salget dersom ikke annet fremkommer av salgsoppgaven. Listen følger vedlagt salgsoppgaven. Det er full avtalefrihet om hva som skal følge med bolig og fritidsbolig ved salg. Hvis hvitevarer og/eller annet teknisk utstyr medfølger, gis det ingen garantier i forhold til tilstand, funksjonalitet og levetid på disse.

Hvitevarer

Kun hvitevarer som er spesifikt angitt i salgsoppgaven, følger med. Dette gjelder uavhengig av om hvitevaren(e) eventuelt kan anses som integrerte.

Parkering

Enkel garasje og carport.

Radonmåling

Det gjøres oppmerksom på utleiers plikt til å radonmåle utleieenheter. Målt årsmiddelverdi skal være under 200 Bq/m³ (becquerel per kubikkmeter) i oppholdsrom. I tillegg skal tiltak for å redusere radonnivået alltid gjennomføres dersom det overstiger 100 Bq/m³. Selger har ikke foretatt radonmåling. Interessenter gjøres oppmerksom på at det som resultat av fremtidige målinger, vil kunne bli nødvendig å treffe radonreduserende tiltak. Slike eventuelle tiltak vil da måtte bekostes og utføres av kjøper.

Diverse

Foretaket samarbeider med følgende foretak som tilbyr produkter eller tjenester i forbindelse med oppdraget:

- Help forsikring leverer boligkjøperforsikring
- Fremtind leverer boligselgerforsikring
- Banker i Eika-alliansen
- Leverandører knyttet til Overo (for eksempel tilbud fra strømlleverandører)

Energi

Oppvarming

Bad i andre etasje har elektriske varmekabler i gulvet.

Varmtvannstanken er på ca. 200 liter

Varmepumpe i stue, montert i 2020.

Det er vedovn i stuen

Informasjon om strømforbruk

Selger har gjort avtale om Norgespris for strøm. Avtalen er bindende, følger eiendommen (målepunktet) og løper til og med 31.12.2026. Les mer hos NVE - www.nve.no

Energimerke

Ikke angitt

Informasjon om energiklasse

Alle som skal selge eller leie ut eiendom må som hovedregel energimerke boligen og fremskaffe en energiattest. Unntak gjelder blant annet for frittstående bygninger med bruksareal på mindre enn 50 m². Det er eier som plikter å fremlegge energiattest og

eier er selv ansvarlig for at opplysningene er riktige. For ytterligere informasjon se www.enova.no/nb/energimerking/energimerk-din-bolig. Dersom eier har energimerket boligen vil komplett energiattest fås ved henvendelse til megler.

Økonomi

Total prisantydning eksklusiv omkostninger

Kr 9 990 000

Omkostninger kjøper

9 990 000 (Prisantydning)

Omkostninger

249 750 (Dokumentavgift)

300 (Panteattest kjøper)

545 (Tinglysningsgebyr pantedokument)

545 (Tinglysningsgebyr skjøte)

16 900 (Boligkjøperforsikring - fem års varighet (valgfritt))

2 800 (Advokatforsikring for boligeiere - ett års varighet (valgfritt))

251 140 (Omkostninger totalt)

268 040 (med Boligkjøperforsikring - fem års varighet)

270 840 (med Boligkjøperforsikring inkludert ett år med Advokatforsikring for boligeiere)

10 241 140 (Totalpris. inkl. omkostninger)

10 258 040 (Totalpris. inkl. omkostninger (med Boligkjøperforsikring - fem års varighet))

10 260 840 (Totalpris. inkl. omkostninger (med Boligkjøperforsikring inkludert ett år med Advokatforsikring for boligeiere))

Regnestykket forutsetter at det kun tinglyses ett pantedokument og at eiendommen selges til prisantydning. Det tas forbehold om endringer i offentlige avgifter/gebyrer.

Kommunale avgifter

Kr 31 526 for år 2026

Informasjon om kommunale avgifter

De kommunale avgiftene omfatter vann- og avløpsgebyr, renovasjonsgebyr samt feie- og tilsynsavgift. Det gjøres oppmerksom på at det kan forekomme variasjon i avgiftene som følge av forbruk og eventuelle kommunale endringer av gebyr/avgift

Beløpet er inkl. mva.

Eiendomsskatt

Kr 8 539 for år 2026

Formuesverdi primærbolig

Kr 1 708 720 for år 2024

Formuesverdi sekundærbolig

Kr 6 834 881 for år 2024

Informasjon om formuesverdi

Stortinget har vedtatt en ny modell for beregning av formuesverdi for bolig. Den nye utregningsmodellen beregner boligverdier basert på grunnkretser i stedet for kommuner, og skal benyttes fra og med inntektsåret 2026.

Det kan medføre at markedsverdien settes høyere eller lavere enn tidligere, og innebærer at både selger og megler kan benytte tall som ikke nødvendigvis er oppdaterte på tidspunktet for utarbeidelse av salgsoppgaven. Det tas derfor forbehold om at formuesverdien kan bli endret og eventuelt øke ved endelig fastsettelse i skatteåret.

For primærbolig utgjør formuesverdien 25 prosent av beregnet markedsverdi opptil 10 millioner, og deretter 70 prosent av den delen som overstiger dette beløpet.

For sekundærbolig utgjør formuesverdien 100 prosent av beregnet markedsverdi.

Ytterligere informasjon finnes på skatteetaten.no.

Kjøper bærer risikoen for eventuell skatteøkning.

Andre utgifter

Utover det som er nevnt under punktet «kommunale avgifter» påløper kostnader til for eksempel strøm, fyring/brensel, forsikring, innvendig/utvendig vedlikehold og abonnement til tv og internett.

Tilbud om lånefinansiering

Aktiv Eiendomsmegling samarbeider med sparebankene i Eika Alliansen om formidling av finansielle tjenester. Ta gjerne kontakt med megler for formidling av et uforpliktende tilbud om finansiering. Meglerforetaket kan motta provisjon ved formidling av finansielle tjenester.

Offentlige forhold

Eiendommens betegnelse

Gårdsnummer 161, bruksnummer 1143 i Bergen kommune.

Tinglyste heftelser og rettigheter

På eiendommen er det tinglyst følgende heftelser og rettigheter som følger eiendommens matrikkel ved overskjøting til ny hjemmelshaver:

4601/161/1143:

16.10.1957 - Dokumentnr: 8902 - Erklæring/avtale

Bestemmelse om samvirke vedkommende vertikalt delt bolig

Gjelder denne registerenheten med flere

28.01.1958 - Dokumentnr: 753 - Best. om vann/kloakkledn.

Bestemmelse om felles vegg

Solidarisk ansvar for reperasjon og vedlikehold av

fellesledninger m.v.

Gjelder denne registerenheten med flere

23.04.1979 - Dokumentnr: 8981 - Bestemmelse om gjerde

Kommunale rettigheter/påbud i henhold til

skjøte/festekontrakt

13.04.1956 - Dokumentnr: 3323 - Registrering av grunn

Denne matrikkelenhet opprettet fra:

Knr:4601 Gnr:161 Bnr:795

OGSÅ UTSKILT FRA GNR. 161, BNR. 726

BNR. 1146 ER KUN UTSKILT FRA BNR. 795

01.01.2020 - Dokumentnr: 107640 - Omnummerering ved kommuneendring

Tidligere: Knr:1201 Gnr:161 Bnr:1143

Ferdigattest/brukstillatelse

Det foreligger ferdigattest datert 29.04.1954 1-etasjes trebygning med forbehold om at planering fullføres, adkomst til eiendommen sikres og eventuelle forstøtningsmurer og gjerde settes opp etter godkjent anmeldelse

Det foreligger ferdigattest fra mars 1967 for oppføring av garasje

Det foreligger ferdigattest datert 10.11.1967 for innredning av hybel i fremkjeller

Det foreligger ferdigattest datert 03.12.1984 for takark - boligbygg

Det er mottatt byggetegninger fra kommunen. Disse avviker fra dagens faktiske forhold på følgende punkter:

Underetasje:

- Brensler, gang og matboder er slått sammen til et rom, hvor det er hjemmekino
- Kjellerstue er innredet som soverom
- Tørkerom er innredet som soverom

Hovedetasje

- kjøkken, soverom og entre er slått sammen til dagens kjøkken.
- Barnerom er fjernet til fordel for stuen

Loftsetasje:

- En del av toalettrommet er tegnet inn som kott.
- Soverom er tegnet inn som kjøkken og kott
- Det største soverommet er tegnet inn som stue og kott.
- Det minste soverommet er tegnet inn som "loft"

Fasade:

- Vindu i loftsetasjen ikke tegnet inn(på rommet opprinnelig tegnet inn som "loft")
- Soverom opprinnelig tegnet inn som tørkerom mangler et vindu
- Det mangler et vindu på rommet innredet som hjemmekino.

Avvikene nevnt over anses som lovlighetsmangler. En lovlighetsmangel innebærer et avvik mellom tillatt bruk og faktisk bruk. Konsekvensene kan være at kommunen gir pålegg om tilbakeføring/rivning eller krever retting. Kommunen kan også ilegge tvangsmulkt frem til forholdene er brakt i orden.

Kjøper påtar seg risikoen både for fremtidig bruk og eventuelle pålegg relatert til dette, herunder risikoen for om bruken ikke lar seg godkjenne, og alle kostnader forbundet med dette.

Ferdigattest/brukstillatelse datert

29.03.1954.

Vei, vann og avløp

Eiendommen er tilknyttet offentlig vann- og avløpsnett, via private stikkledninger.

Regulerings- og arealplaner

Reguleringsplaner på grunnen

PlanID Plantype Plannavn Status Ikrafttrådt Saksnr Dekningsgrad
16400000 30 ÅRSTAD. GNR 161 BNR 773, 795, 1151, 1152 OG 726, LANDÅS, DEL AV
KOLSTIEN, FELT E 3 - Endelig vedtatt arealplan 13.10.2003 200007858 100,0 %

Reguleringsformål:

- 99,9% - Frittliggende småhusbebyggelse
- 0,1% - Kjørevei

Kommuneplan

- Hele eiendommen ligger i kommuneplanens arealdel KPA 2018, vedtatt 19.06.2019. I kommuneplanen er eiendommen avsatt til bebyggelse of anlegg - øvrig byggesone
- Hele eiendommen ligger i hensynssone for kulturmiljø "Landås" i kommuneplanen

- Hele eiendommen ligger i faresone for "Aktsomhetsområder for steinsprang, jord- og flomskred og snøskred"

Kommunedelplan(er)

- Hele eiendommen ligger i kommunedelplanen "ÅRSTAD/FANA/BERGENHUS. KDP LANDÅS" med PlanID 9730000
- Arealformålet i kundedelplanen er boligområder
- Eiendommen ligger i restriksjonsområde "149 - Område unntatt fra rettsvirkning" i kommunedelplanen

Planer i nærheten av eiendommen

PlanID Platype Plannavn Planstatus Saksnr
71740000 20 Kommuneplanens arealdel KPA 2027 1 202417461
Kommentar: Ny kommuneplan er under arbeid

40000 30 ÅRSTAD. BERGENSDALENS ØSTLIGE DEL 4 -

Kommentar: Opphevet reguleringsplan

10610000 30 ÅRSTAD. BERGENSDALENS ØSTLIGE DEL, KOLSTIEN/STRIMMELEN 3 -

Kommentar: Eldre reguleringsplan som regulerer området for bebyggelse og kollektive anlegg.

Adgang til utleie

Det er ikke kjent at det foreligger offentligrettslige regler som er til hinder for at hele eiendommen leies ut.

Legalpant

Kommunen har legalpant i eiendommen for forfalte krav på eiendomsskatt og kommunale avgifter/gebyrer.

Boplikt

Det er ikke bo- og driveplikt på eiendommen.

Odelsrett

Det er ikke odel på eiendommen.

Kontraktsgrunnlag

Kjøpsbetingelser

Eiendommen skal overleveres til kjøper i tråd med det som er avtalt. Det er viktig at kjøper setter seg grundig inn i alle salgsdokumentene, herunder salgsoppgave, tilstandsrapport og selgers egenerklæring. Kjøper anses kjent med forhold som er tydelig beskrevet i salgsdokumentene. Forhold som er beskrevet i salgsdokumentene kan ikke påberopes som mangler. Dette gjelder uavhengig av om kjøper har lest

dokumentene. Alle interessenter oppfordres til å undersøke eiendommen nøye, gjerne sammen med fagkyndig, før bud inngis. Kjøper som velger å kjøpe usett, kan som hovedregel ikke gjøre gjeldende som mangel noe kjøper burde blitt kjent med ved undersøkelse av eiendommen, eller som er tydelig beskrevet i salgsdokumentene. Hvis noe trenger avklaring, anbefaler vi at kjøper rådfører seg med eiendomsmegler eller en fagkyndig før det legges inn bud.

Kjøper har krav på at eiendommen er i henhold til avtalen. Hvis det ikke er avtalt noe særskilt, kan eiendommen ha en mangel dersom den ikke er slik kjøper må kunne forvente ut ifra blant annet boligens alder, type og synlige tilstand. Det samme gjelder hvis det er holdt tilbake eller gitt uriktige opplysninger om eiendommen som ikke er rettet i tide på en tydelig måte, og man må gå ut fra at opplysningen har virket inn på avtalen. En bolig som har blitt brukt i en viss tid, har vanligvis blitt utsatt for slitasje, og skader kan ha oppstått. Slik bruksslitasje må kjøper regne med, og det kan avdekkes enkelte forhold etter overtakelse som gjør utbedringer nødvendig. Normal slitasje og skader som trenger utbedring, er innenfor hva kjøper må forvente, og vil ikke utgjøre en mangel.

Boligen kan også ha en mangel hvis opplyst areal avviker fra faktisk størrelse. Avviket må være minst 2 prosent, og minst 1 kvadratmeter. Det er likevel ikke en mangel dersom selger godtgjør at kjøperen ikke la vekt på opplysningen, jf. avhendingsloven § 3-3 (2).

Ved beregning av et eventuelt prisavslag eller erstatning, må kjøper selv dekke tap/kostnader opp til et beløp på kr 10 000 (egenandel). Egenandel kommer først på tale når det er konstatert mangel ved eiendommen.

Hvis kjøper ikke er forbruker, selges eiendommen "som den er", og selgers ansvar er da begrenset, jf. avhl. § 3-9, første ledd 2. pkt. Avhl. § 3-3 (2) fravikes, og hvorvidt et innendørs arealavvik karakteriseres som en mangel vurderes etter avhl. § 3-8.

Informasjon om kjøpers undersøkelsesplikt, herunder oppfordringen om å undersøke eiendommen nøye, gjelder også for kjøpere som ikke anses som forbrukere. Med forbrukerkjøp menes kjøp av eiendom når kjøperen er en fysisk person som ikke hovedsakelig handler som ledd i næringsvirksomhet.

Overtakelse

Overtakelse etter nærmere avtale med selger.

Dersom annet ikke avtales, sendes skjøte/hjemmelsdokument for tinglysing i etterkant av overtakelse.

Budgivning

Budgivning i forbrukerforhold

Budgivere oppfordres til å legge inn bud elektronisk. Dette gjøres på eiendommens

hjemmeside på aktiv.no, ved å bruke «Gi bud»-knappen. Ved elektronisk budgivning, samtykker budgiver til elektronisk kommunikasjon. Eiendomsmegler skal legge til rette for en forsvarlig avvikling av budrunden og kan ikke videreformidle bud med en kortere akseptfrist enn kl. 12.00 første virkedag etter siste annonserte visning. Etter klokken 11:30 anbefaler vi akseptfrist på minimum 30 minutter. Bud bør legges inn i god tid før konkurrerende buds akseptfrist utløper. Megler kan ikke formidle bud med forbehold om at budet, eller forbehold i budet (hemmelige bud/hemmelige forbehold), skal holdes skjult for andre budgivere og interessenter.

For øvrig henvises til forbrukerinformasjon om budgivning i salgsoppgaven. Oppdragsgiver er oppfordret til å ikke ta imot bud direkte fra budgiver, men å henvise budgiver videre til megler. Som kjøper vil du få forelagt kopi av budjournal. Alle bud vil bli gjort kjent for kjøper og selger i handelen. Øvrige budgivere kan be om å få en kopi av budjournal i anonymisert form.

Budgivning utenfor forbrukerforhold

Budgivere oppfordres til å legge inn bud elektronisk. Dette gjøres på eiendommens hjemmeside på aktiv.no, ved å bruke «Gi bud»-knappen. Ved elektronisk budgivning, samtykker budgiver til elektronisk kommunikasjon. Det anbefales at hvert bud har en akseptfrist som muliggjør en forsvarlig avvikling av budrunden. Vi anbefaler minimum 30 minutter akseptfrist. Oppdragsgiver er oppfordret til å ikke ta imot bud direkte fra budgiver, men å henvise budgiver videre til megler. Megler kan ikke formidle bud med forbehold om at budet, eller forbehold i budet (hemmelige bud/hemmelige forbehold), skal holdes skjult for andre budgivere og interessenter.

Opplysningene i salgsoppgaven er godkjent av selger. Alle interessenter oppfordres imidlertid til grundig besiktigelse av eiendommen, gjerne sammen med fagmann før bud inngis.

Etter aksept av bud, vil eiendommens salgssum bli meddelt de som ev. måtte etterspørre denne. Eiendommens salgssum vil bli offentlig tilgjengelig ved overføring av hjemmel.

Betalingsbetingelser

Med mindre annet er avtalt forutsettes det at kjøpesum inkludert omkostninger er innbetalt og disponibelt på meglerforetakets klientkonto innen overtakelse. Kjøpesummen skal innbetales fra norsk finansinstitusjon og/eller fra kjøpers egen konto i norsk finansinstitusjon.

Hvitvaskingsreglene

Megler har plikt til å gjennomføre kundetiltak. Hvis kjøper ikke bidrar til at megler får gjennomført kundetiltak og dette fører til at transaksjonen ikke kan gjennomføres eller blir forsinket, misligholder kjøper avtalen. Etter 30 dager er misligholdet vesentlig.

Dette gir selger rett til å heve og gjennomføre deknings salg for kjøpers regning.

Personopplysninger

Personopplysninger blir behandlet i samsvar med personopplysningsloven.

Boligselgerforsikring

Selger har tegnet boligselgerforsikring som dekker selgers ansvar etter avhendingsloven begrenset oppad til 14 millioner kroner. I den forbindelse har selger utarbeidet en egenerklæring som kjøper bør gjøre seg kjent med før budgivning.

Boligkjøperforsikring

Vedlagt i salgsoppgraden følger informasjon om Boligkjøperforsikring og Boligkjøperforsikring Pluss fra HELP Forsikring AS. Boligkjøperforsikring er en rettshjelpsforsikring som gir trygghet og profesjonell juridisk hjelp dersom det oppdages uventede feil eller mangler ved boligen de neste fem årene. Boligkjøperforsikring Pluss har samme dekning som boligkjøperforsikring, med tillegg av fullverdig advokathjelp på viktige rettsområder i privatlivet. Les mer om begge forsikringene i vedlagt materiell eller på help.no. Det gjøres oppmerksom på at boligkjøperforsikring kun kan tegnes av forbruker. Meglerforetaket mottar kr 5 600/5 600/5 900 i kostnadsgodtgjørelse, avhengig av boligtype, samt et tillegg på kr 1 000 ved salg av Boligkjøperforsikring Pluss.

Meglers vederlag

Det er avtalt provisjonsbasert vederlag tilsvarende 1,00% av kjøpesum for gjennomføring av salgsoppdraget. I tillegg er det avtalt at oppdragsgiver skal dekke:

2 500 Digital annonsering
8 500 Grunnpakke
0 Interiørveiledning
26 990 Markedspakke
7 990 Oppgjørshonorar
14 900 Tilretteleggingsgebyr
3 490 Visninger/Overtagelse

Totalt kr: 164 270

Dersom handel ikke kommer i stand eller oppdraget sies opp, har megler krav et rimelig vederlag stort kr 20.000,- for utført arbeid.

Ansvarlig megler

Stian Jakobsen
Daglig leder / Partner / Eiendomsmegler MNEF
stian.jakobsen@aktiv.no
Tlf: 922 36 633

Ansvarlig megler bistås av

Stian Jakobsen

Daglig leder / Partner / Eiendomsmegler MNEF

stian.jakobsen@aktiv.no

Tlf: 922 36 633

Oppdragstaker

Aktiv Laguneparken AS, organisasjonsnummer 924914157

Laguneveien 7, 5239 Rådal

Salgsoppgavedato

06.04.2026

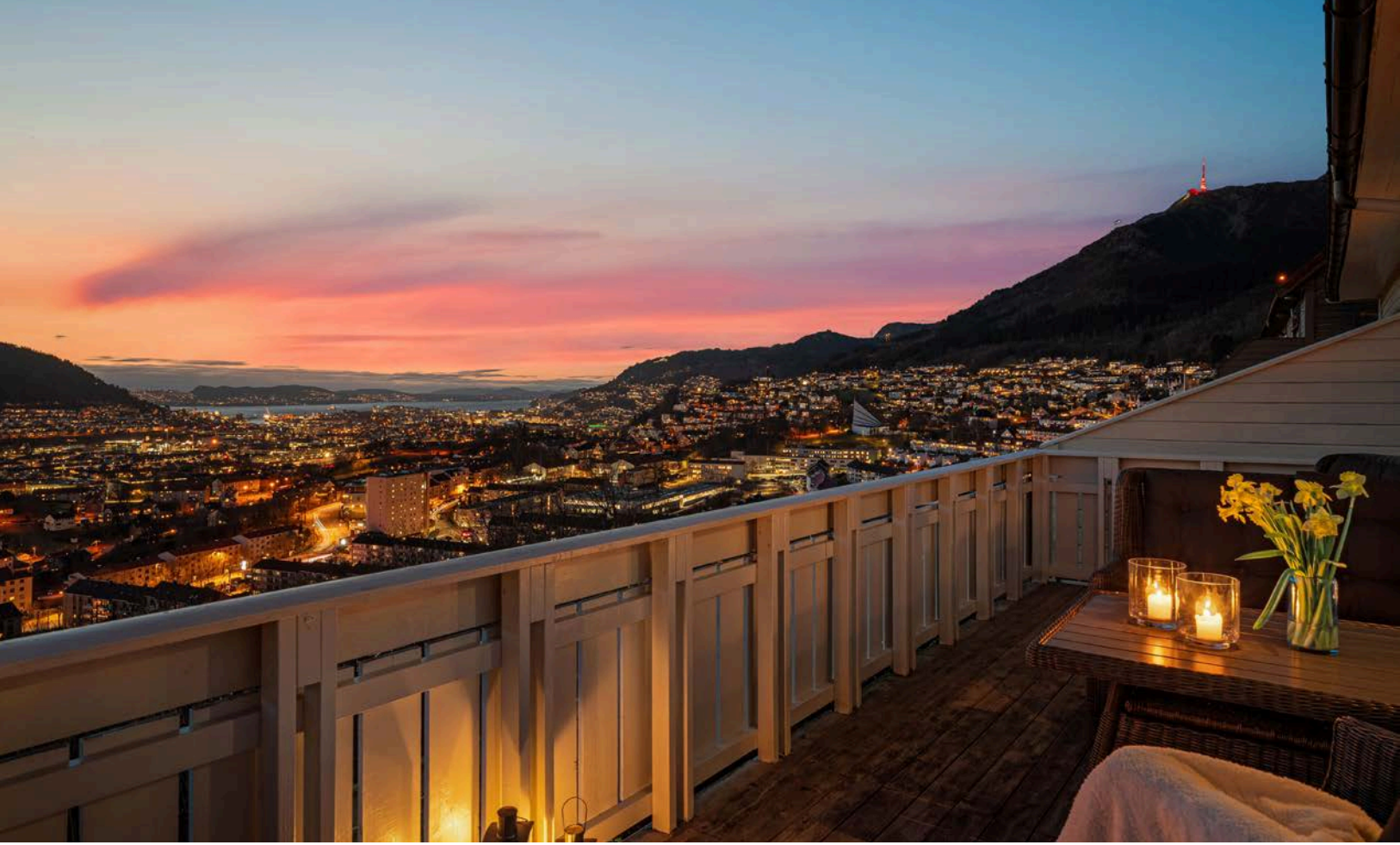

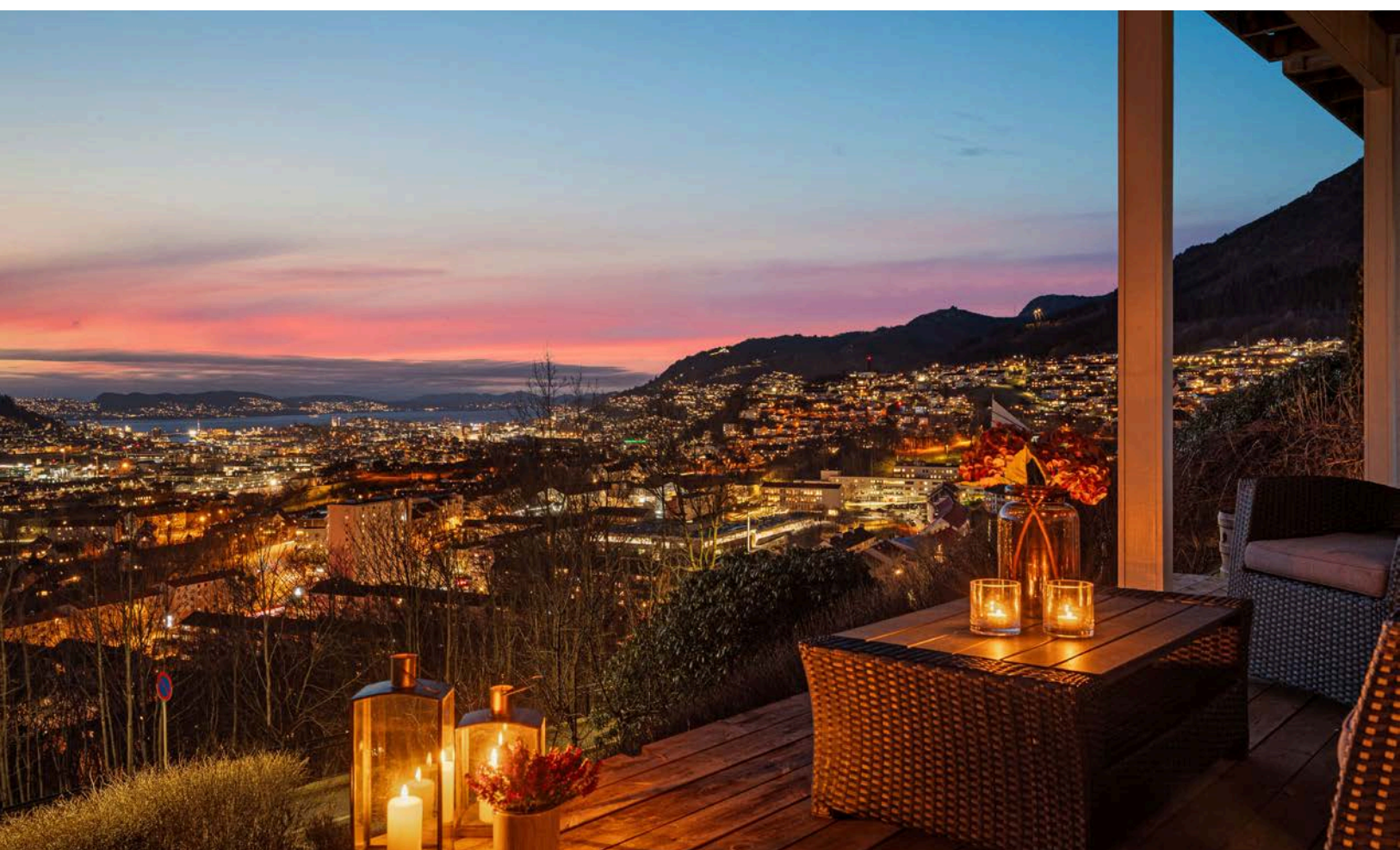
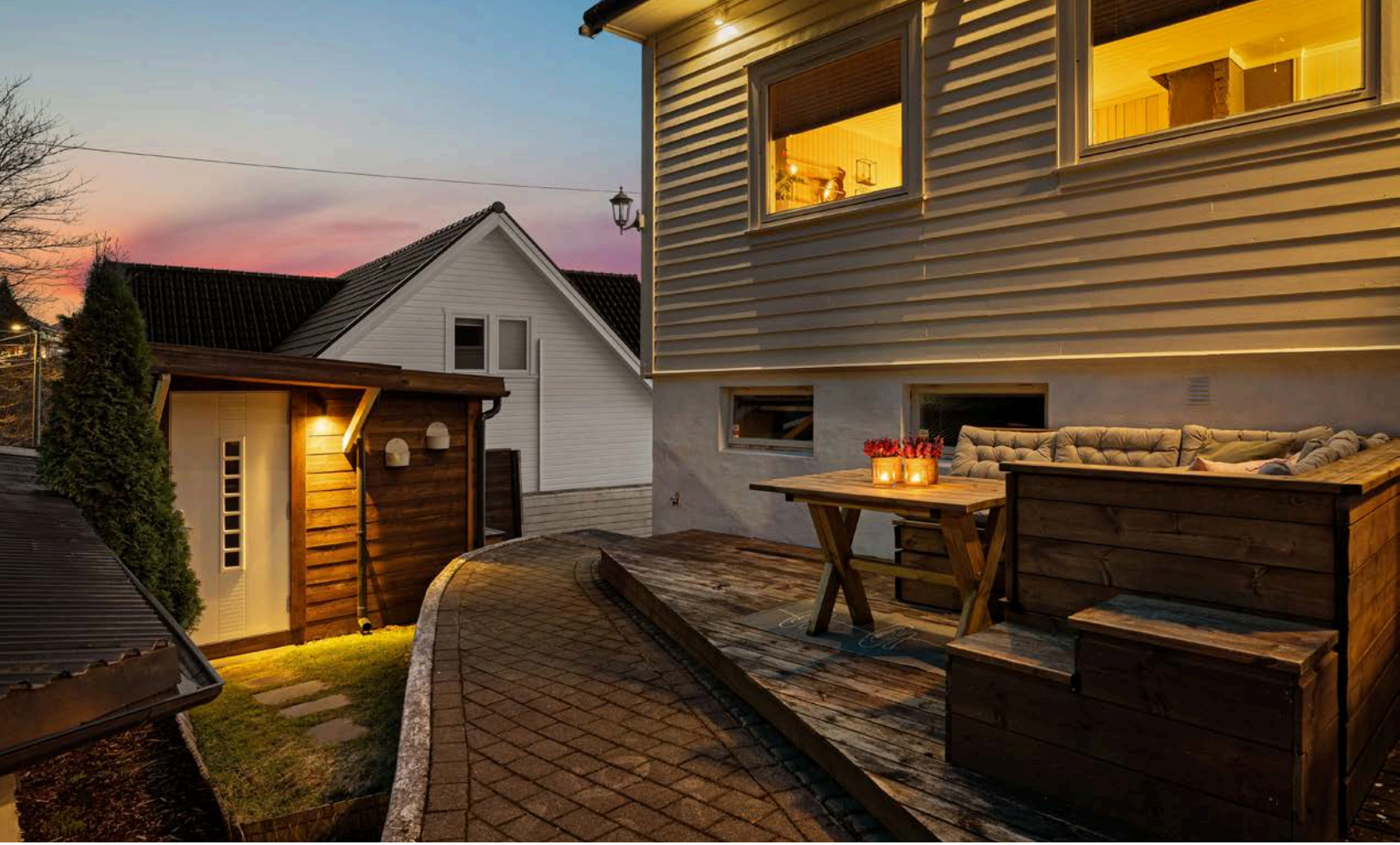





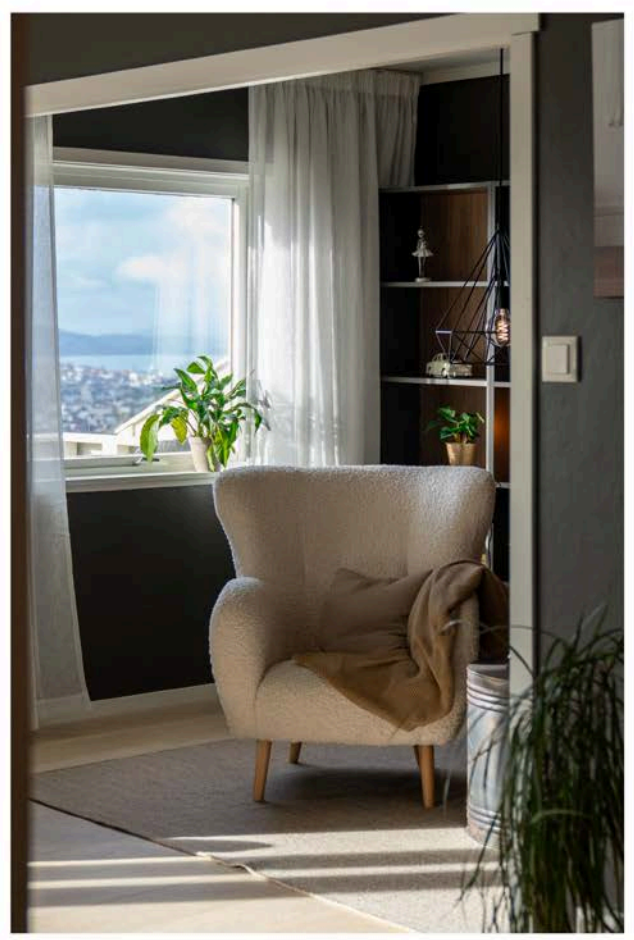

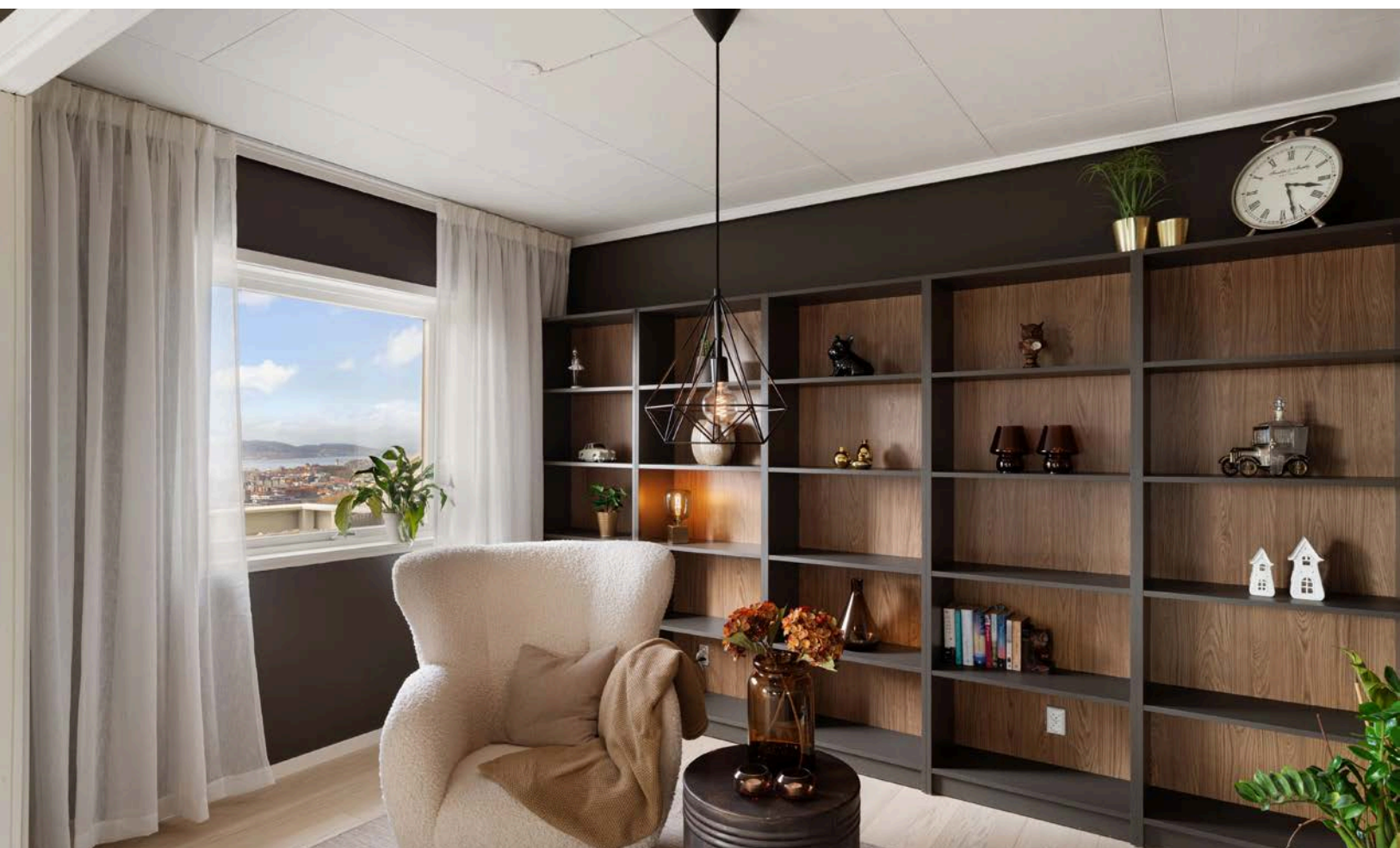

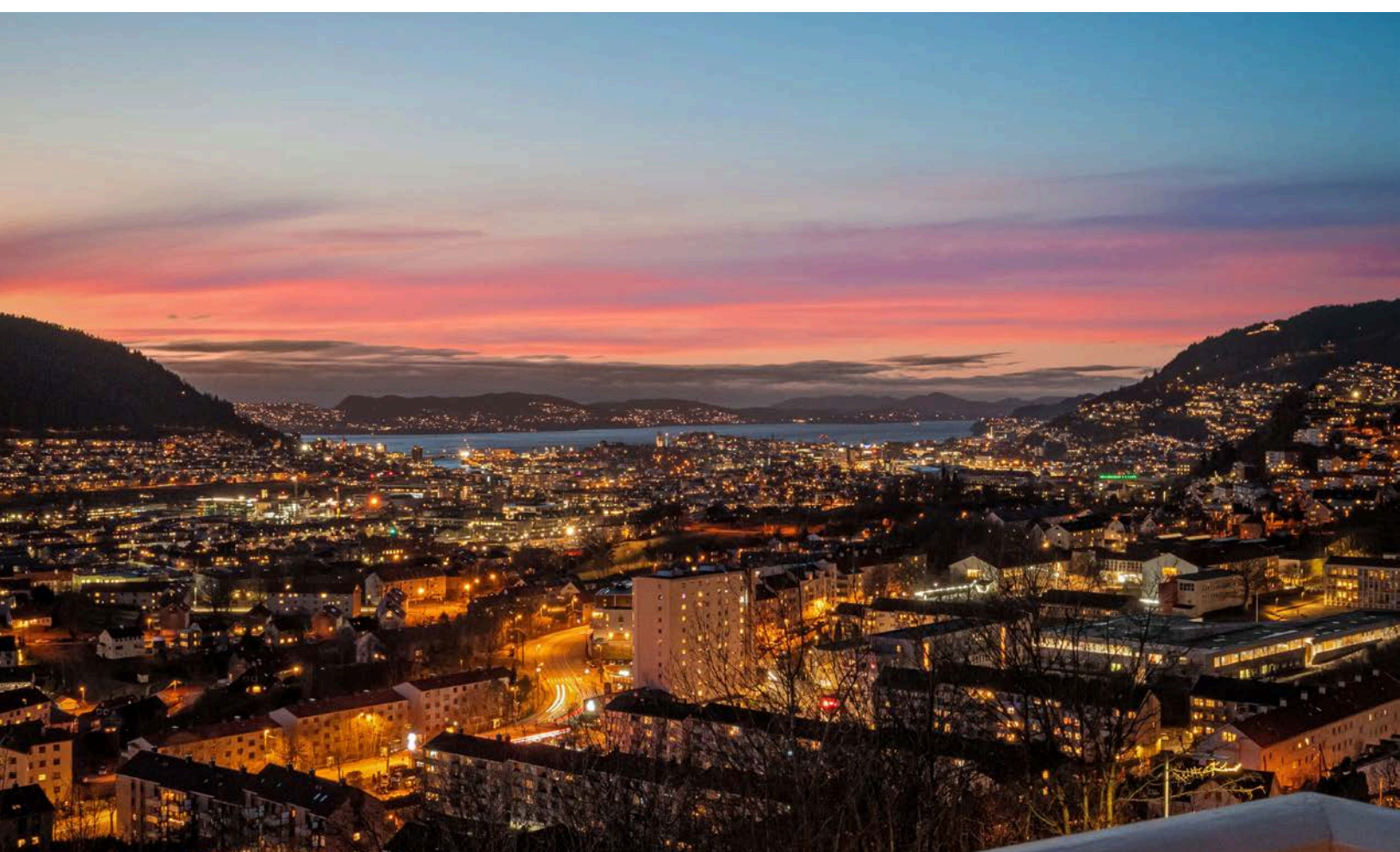

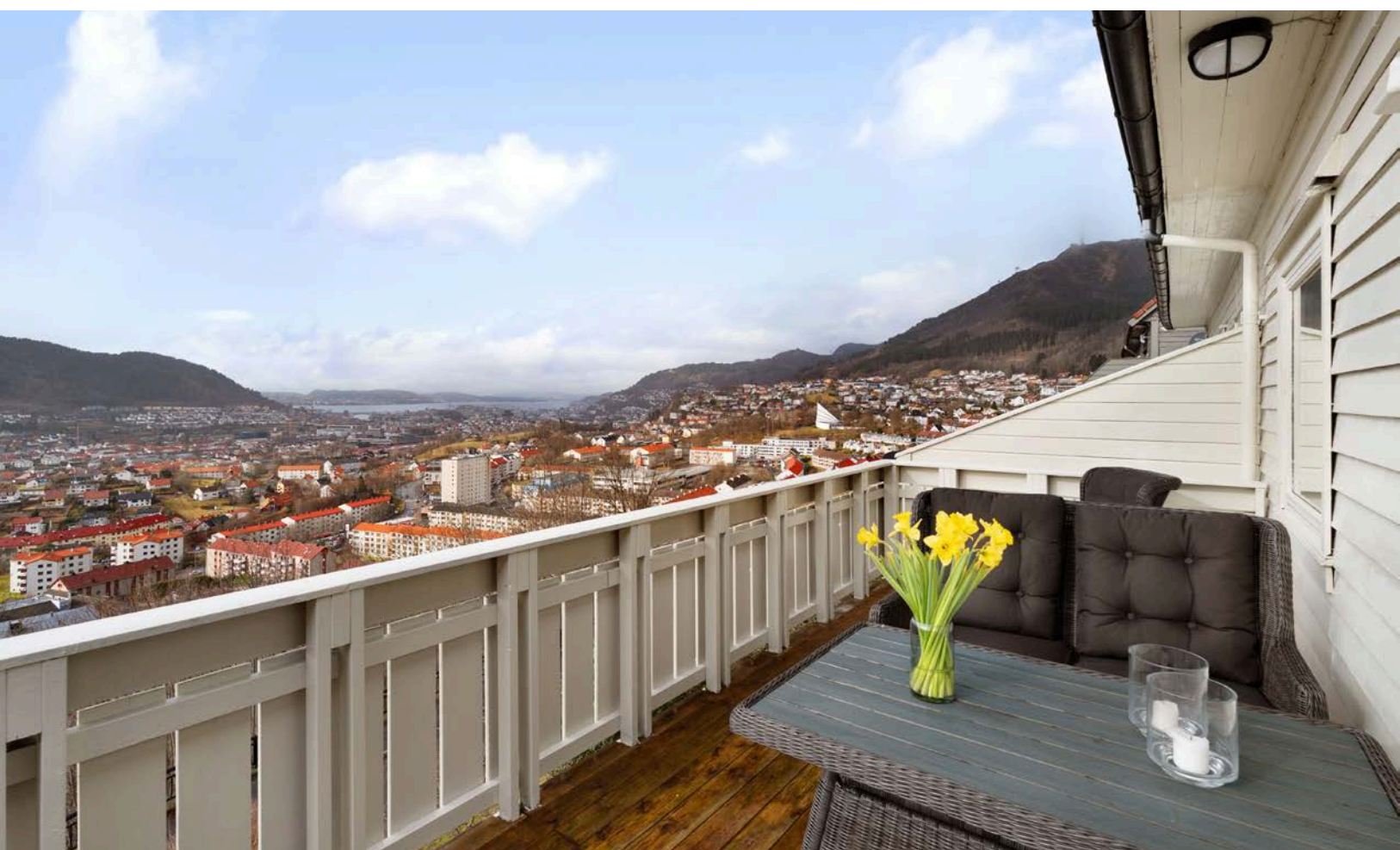



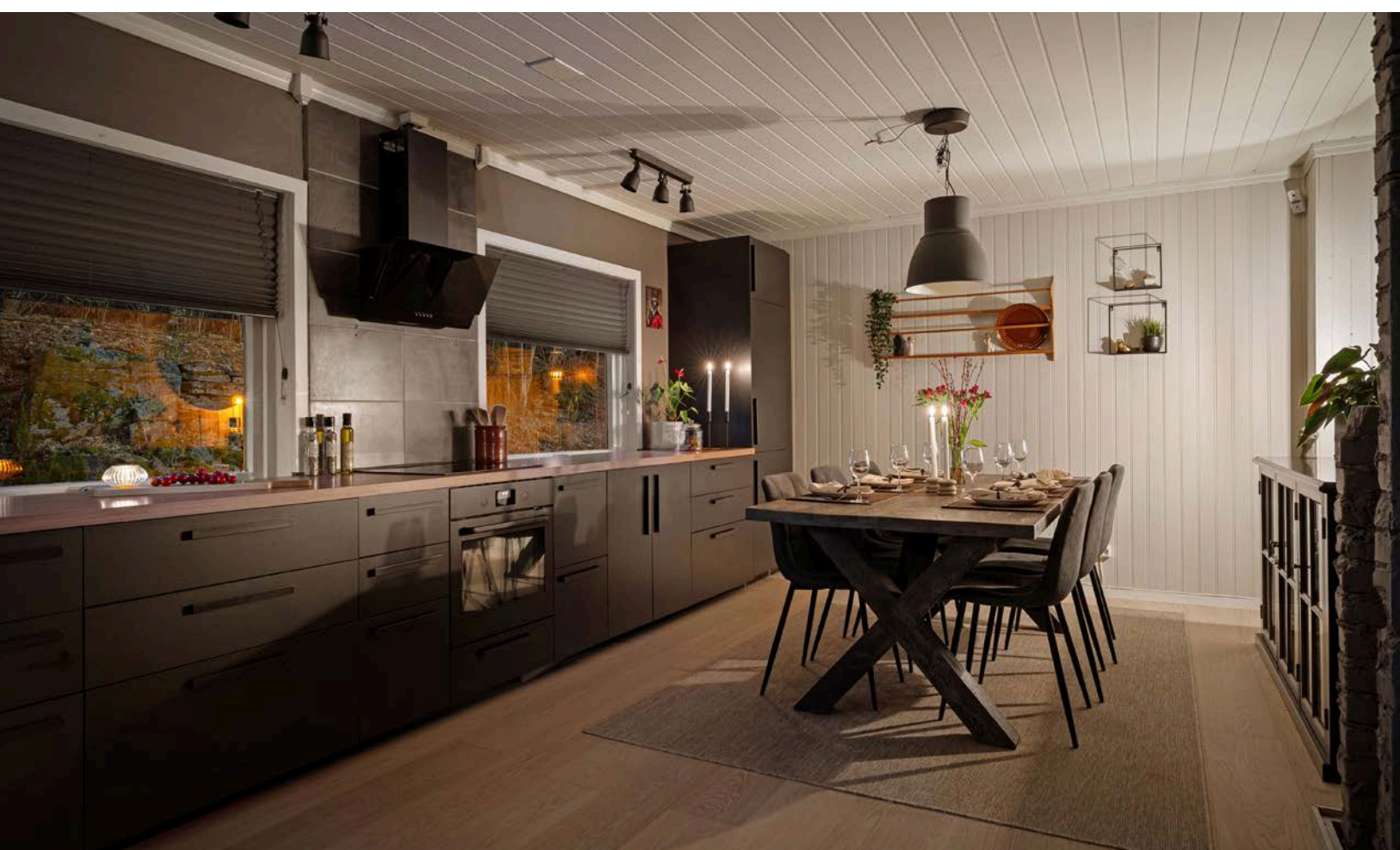





















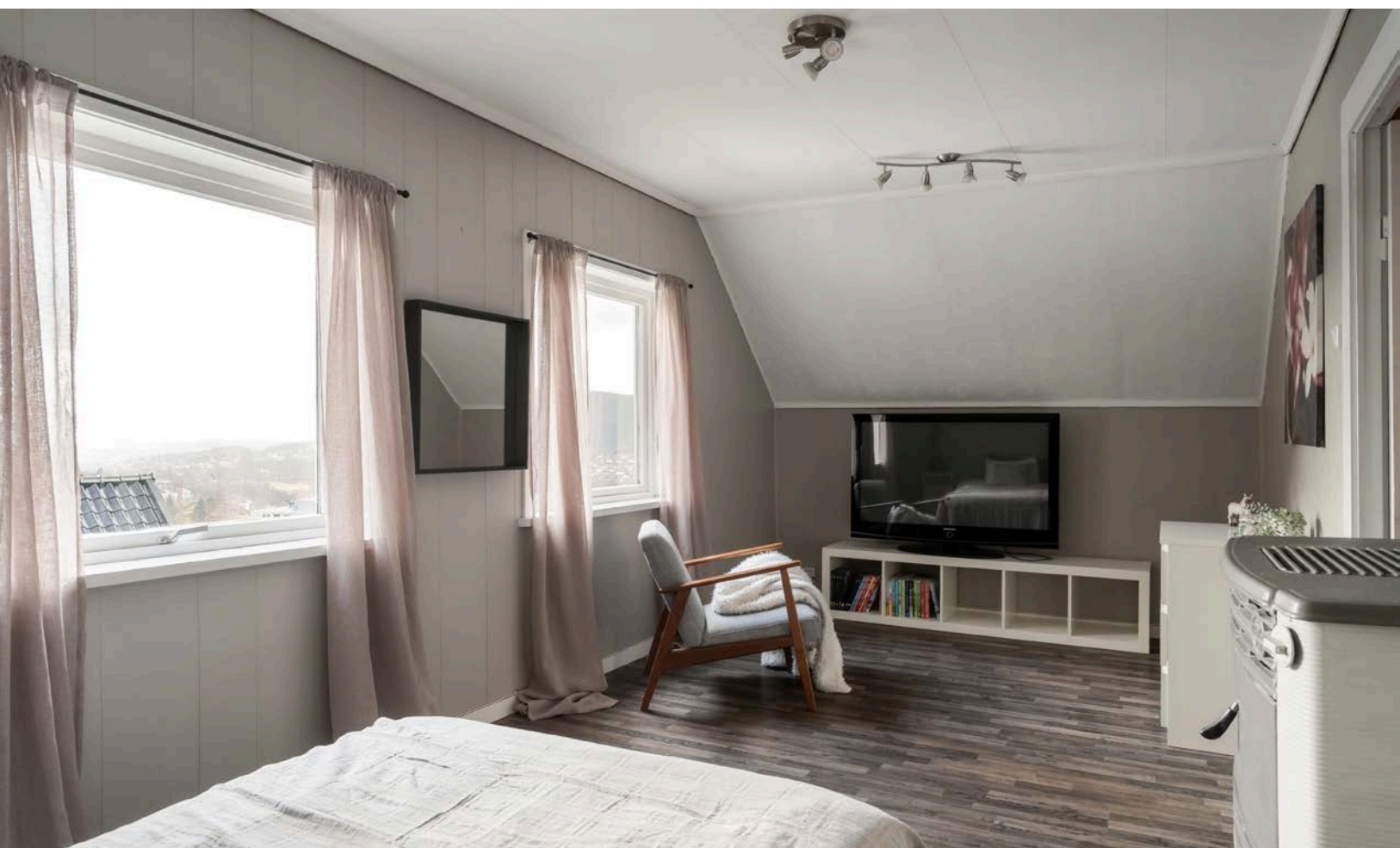

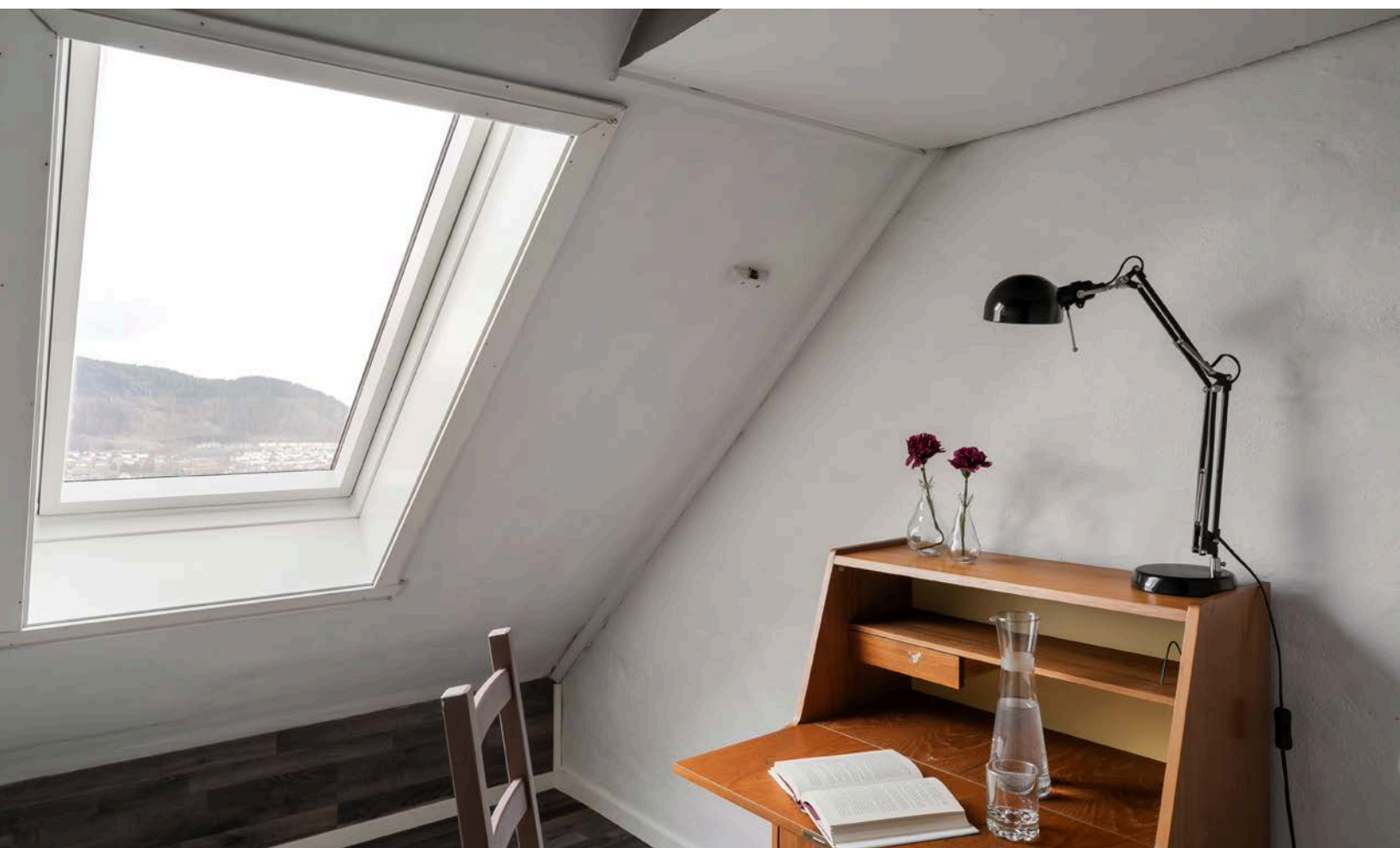



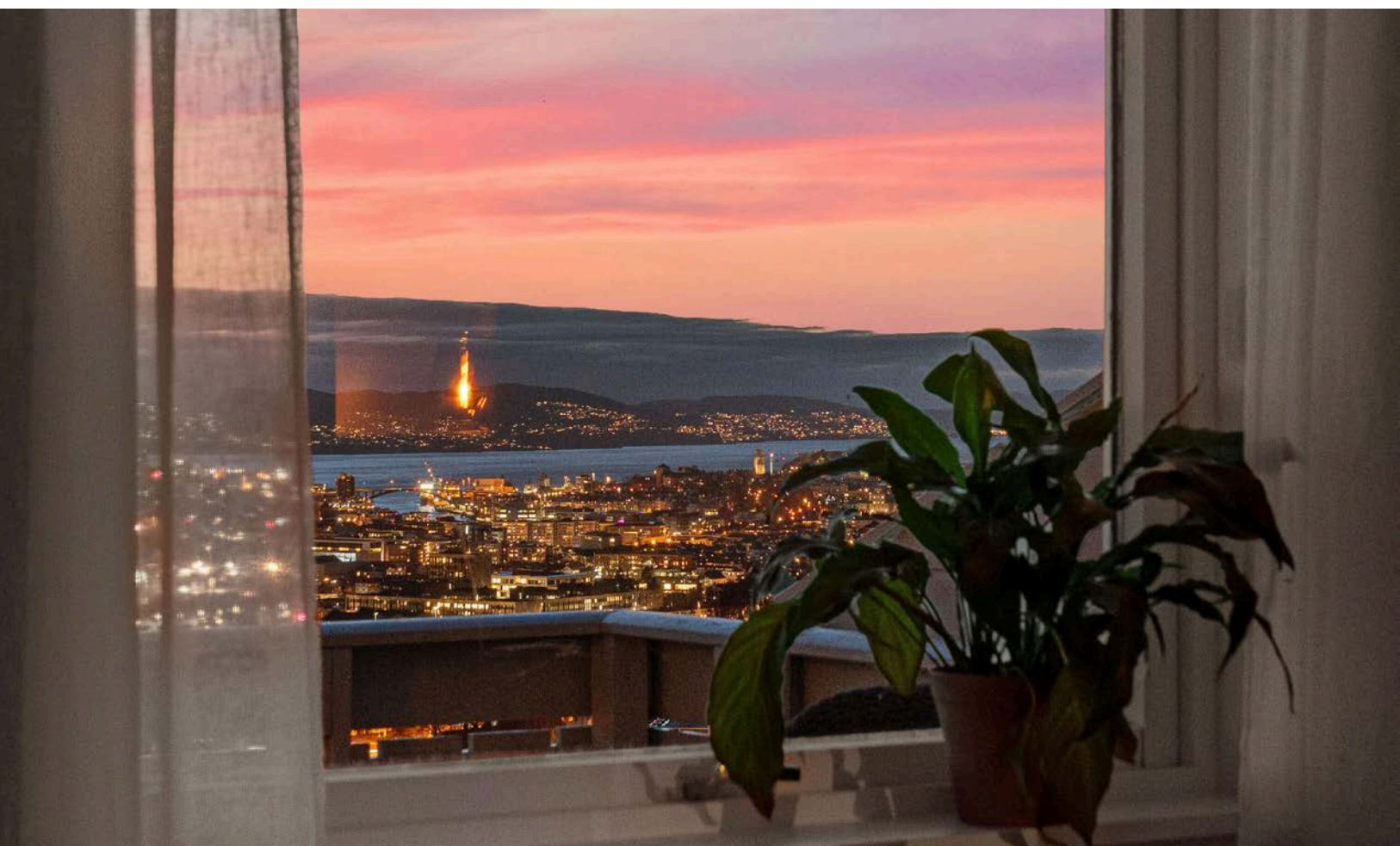





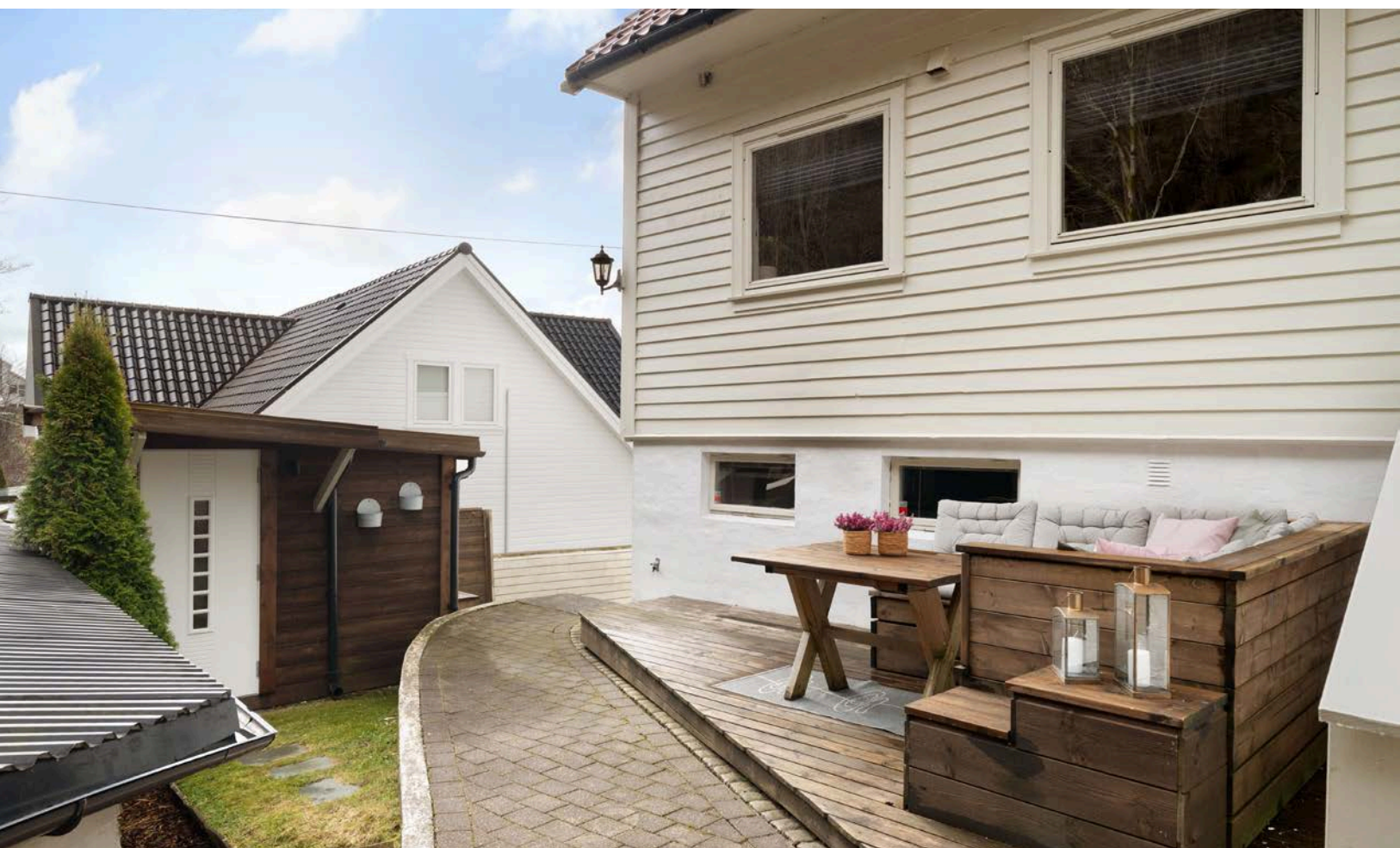



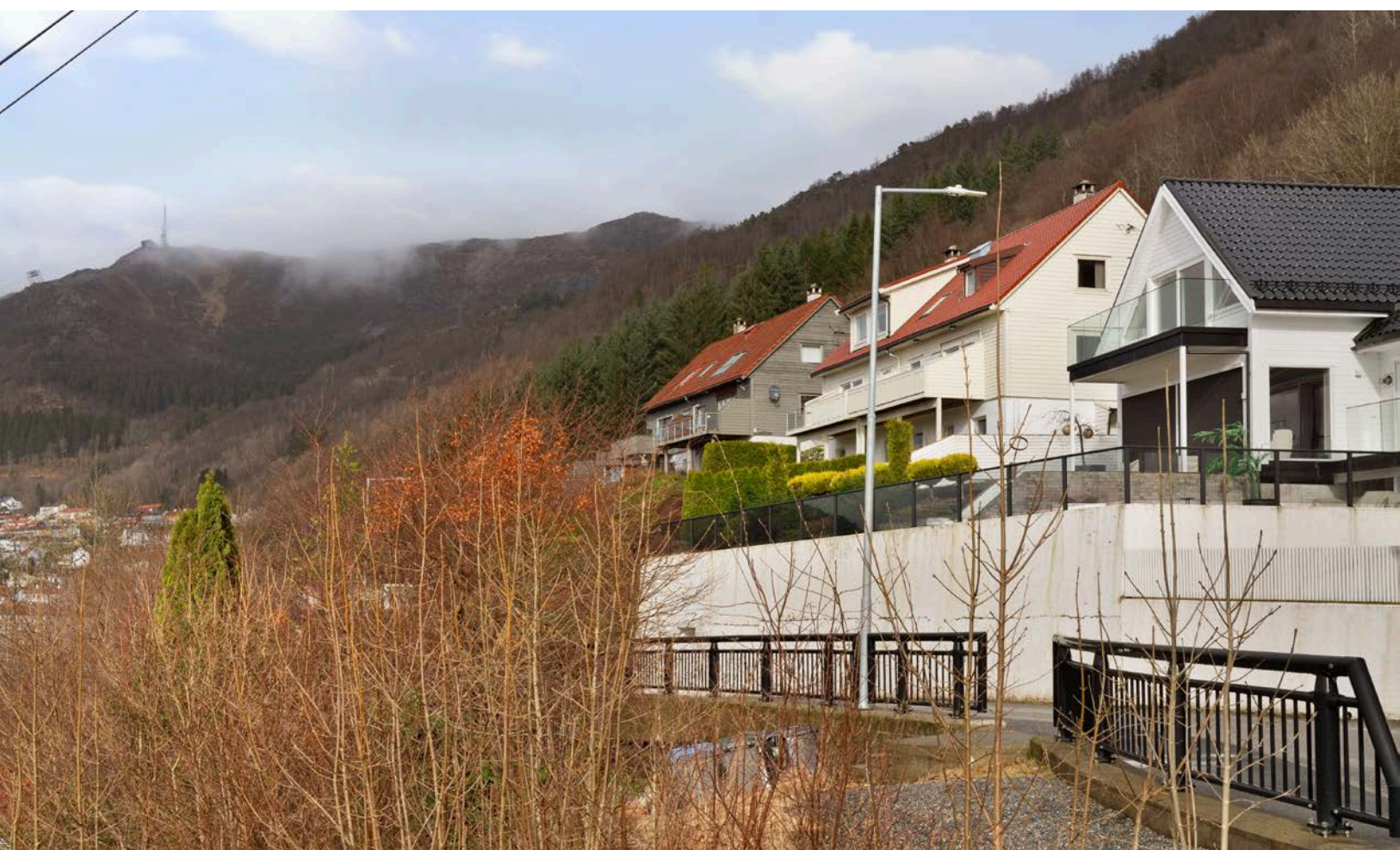





Vedlegg

Tilstandsrapport

 Tomannsbolig

 Kolstien 79A , 5097 BERGEN

 BERGEN kommune

 gnr. 161, bnr. 1143

Sum areal alle bygg: BRA: 221 m² BRA-i: 200 m²



Befaringsdato: 02.03.2026

Rapportdato: 24.03.2026

Oppdragsnr.: 21285-1116

Referansenummer: WC1590

Autorisert foretak: TBDU AS



Takstmann & Byggmester
Daniel Ulvatn



Tilstandsrapporten er gyldig ett år fra rapportdato. Oppstår det skader eller skjer det endringer på eiendommen, bør du som selger be om en oppdatert tilstandsrapport.

Tbdu AS - Takstmann & Byggmester Daniel Ulvatn

Med solid fagkompetanse innen bygg, tilstandsvurdering og teknisk rådgivning leverer Tbdu AS rapporter og tjenester for både bolig og eiendomsmarkedet.

TBDU AS leverer blandet annet følgende tjenester:

Tilstandsrapporter

Vedlikeholdsplaner og tiltaksplaner

Prosjektledelse og teknisk rådgivning

Reklamasjonstakst og uavhengig vurdering ved tvister

Uavhengig kontroll

Fagmann på visning eller overtakelse



Rapportansvarlig

Daniel Ulvatn

Daniel Ulvatn

Uavhengig Takstingeniør

du@tbdu.no

955 50 498



NITO

Takstmann & Byggmester
Daniel Ulvatn

Dette trenger du å vite om tilstandsrapporten



Hva er en tilstandsrapport?

En tilstandsrapport beskriver synlige skader/avvik eller tegn på skader/avvik på boligen. Rapporten fremhever vanligvis ikke positive egenskaper ved boligen.



Hva vurderer en bygningsakkyndig?

Den bygningsakkyndige vurderer boligen ut fra hva man kan forvente av en bygning av samme alder og type. Vurderingen gjøres som regel mot hvordan det var vanlig å bygge og regler som gjaldt da boligen ble oppført (søknadstidspunktet). Forhold som er vanlige for bygningens alder, slik som slitasje etter normal bruk regnes ikke som avvik.



Hva inneholder tilstandsrapporten?

Den bygningsakkyndige undersøker rom og bygningsdeler slik det kommer frem av [Forskrift til avhendingsloven](#). Tilstandsrapporten inneholder bare avvik som den bygningsakkyndige kan se eller kontrollere med enkle hjelpemidler. Det gjøres ikke nærmere undersøkelser slik som åpning av vegger eller andre bygningsdeler. I vegg mot våtrom og rom under terreng kan det borres et hull for å gjøre enkle undersøkelser slik som fuktøk.

Når du kjøper en brukt bolig

Når du kjøper en brukt bolig, er det viktig å være oppmerksom på at dette ikke kan sammenlignes med å kjøpe en ny bolig. Måten boligen ble bygget på kan være annerledes enn i dag. Bygninger svekkes over tid, og utsettes for slitasje blant annet på grunn av bruk og vær og vind. Mange boliger fornyes helt eller delvis, noen i flere omganger, eller det oppføres tilbygg. Særlig for boliger som er pusset opp eller endret, er det viktig å merke seg at fornyelse av overflater ikke nødvendigvis betyr at bygningsdeler under er forbedret.

Vurdering mot byggeregler

Den bygningsakkyndige vil vurdere boligen mot hvordan det var vanlig å bygge og regler som gjaldt på søknadstidspunktet. Den bygningsakkyndige ser etter avvik som har betydning for og som reduserer boligens funksjon og verdi, og som kommer frem av forskrift til avhendingslova.

Tilstandsrapporten beskriver ikke hele boligen

BYGNINGSSAKKYNDIGE SER FOR EKSEMPEL IKKE PÅ

- vanlig slitasje og normal vedlikeholdstilstand
- bagatellmessige forhold som ikke påvirker bygningens bruk eller verdi vesentlig
- skjulte installasjoner
- installasjoner utenfor bygningen
- full funksjonstesting av el- og VVS-installasjoner
- geologiske forhold og bygningens plassering på grunnen
- bygningens planløsning
- bygningens innredning
- løssøre slik som hvitevarer
- utendørs svømmebasseng og pumpeanlegg
- bygningens estetikk og arkitektur
- bygningens lovlighet (bortsett fra bruksendringer, brannceller og forhold som åpenbart kan påvirke helse, miljø og sikkerhet)
- fellesarealer (med mindre boligeier har vedlikeholdsplikt for fellesarealer og dette er kjent for bygningsakkyndig, eller fellesarealet har en særlig tilknytning til boligen).

© iVerdi 2023

Malen til denne rapporten, inkludert standardtekstene fra Verdi er vernet etter åndsverkloven og kan kun benyttes av av kunder hos iVerdi. For andre aktører er eksemplarframstilling av malen og standardtekster, som utskrift og annen kopiering til bruk som grunnlag for tilsvarende rapporter, bare tillatt når det er hjemlet i lov (kopiering til privat bruk, sitat o.l.) eller avtale med iVerdi ([Hjem-iVerdi](#)).

Utnyttelse i strid med lov eller avtale kan medføre erstatnings- og straffeansvar.

Dette trenger du å vite om tilstandsrapporten

Tilstanden vurderes med ulike tilstandsgrader

Tilstanden gir uttrykk for en gitt forventet tilstand, blant annet vurdert ut fra alder og normal bruk. Ved Tilstandsgrad 0 (TG0) og Tilstandsgrad 1 (TG1) gir den bygnings sakkyndige normalt ingen begrunnelse for valg av tilstandsgrad. Grunnen er at bygningen eller bygningsdelen da bare har normal slitasje. Ved skjulte konstruksjoner kan alder alene avgjøre tilstandsgrad. Når bygnings sakkyndige anbefaler tiltak, for eksempel utbedringer, må brukeren av rapporten vurdere om tiltakene er nødvendige og lønnsomme.

Når den bygnings sakkyndige velger tilstandsgrad, baseres vurderingen på faste kriterier som følger av gjeldende bransjestandard for Teknisk tilstandsanalyse ved omsetning av bolig og Forskrift til avhendingslova.



TILSTANDSGRAD 0, TG0: INGEN AVVIK

Bygningsdelen skal være tilnærmet ny, ikke vise tegn på slitasje og det skal være lagt frem dokumentasjon på faglig god utførelse. Det er ingen merknader til delen.



TILSTANDSGRAD 1, TG1: MINDRE AVVIK

Bygningsdelen skal bare ha normal slitasje, og straktiltak skal ikke anses som nødvendig. Graden kan også brukes når delen er ny, men der dokumentasjon på faglig god utførelse mangler.



TILSTANDSGRAD 2, TG2: VESENTLIGE AVVIK OG MINDRE AVVIK SOM ETTER NS 3600 GIR TG 2

Bygningsdelen skal enten ha feil utførelse, en skade eller symptomer på skade, sterk slitasje eller nedsatt funksjon. Graden gis når bygningsdelen trenger vedlikehold eller tiltak i nær fremtid. Graden skal også brukes når delen er gammel og det er grunn til å varsle om faren for skader på grunn av alderen, eller når det er grunn til å overvåke delen spesielt på grunn av fare for større skader eller følgeskader.



TILSTANDSGRAD 3, TG3: STORE ELLER ALVORLIGE AVVIK

Denne tilstandsgraden brukes ved kraftige tegn på forhold som man må regne med trenger utbedring straks eller innen kort tid. Det er påvist funksjonssvikt eller sammenbrudd.



IKKE UNDERSØKT/IKKE TILGJENGELIG FOR UNDERSØKELSE

Det kan være avvik/skader som ikke er avdekket.

Informasjon om utbedringskostnader

Utbedringskostnadene i rapporten er sjablongmessige anslag basert på observerte forhold som feil, skader eller uregelmessigheter, samt foreslåtte tiltak. Disse anslagene er veiledende, angis i fem intervaller, er basert på generelle erfaringstall, og må ikke forveksles med konkrete pristilbud fra håndverkere eller entreprenører. Faktiske kostnader kan variere betydelig, avhengig av individuelle valg, materialpriser og markedsforhold. For å få en nøyaktig vurdering av utbedringskostnadene anbefales ytterligere undersøkelser og innhenting av flere pristilbud fra kvalifiserte fagfolk. Slike anslag gis for TG3, der dette er mulig.



Tiltak under kr 20 000



Tiltak mellom kr 20 000 – 100 000



Tiltak mellom kr 100 000 – 200 000



Tiltak mellom kr 200 000 – 500 000



Tiltak over kr 500 000

Beskrivelse av eiendommen

Tomannsbolig - Byggeår: 1960

UTVENDIG

[Gå til side](#)

Taktekkingen er av glasert tegltakstein. Taket er besiktiget fra bakkenivå og fra takvindu. Taket på fremsiden av boligen er byttet i 2007, alder på inngangssiden er ukjent. TG2 grunnet alder på deler av taket. Glasert tegltakstein har normalt svært lang levetid. Takrenner og nedløp i lakkert aluminium. Veggene har trekonstruksjon av ukjent utførelse. Fasaden er kledd med liggende bordkledning, en vegg er kledd med eternitt plater.

Plate kledning på en vegg er i eternitt (asbestholdig materiale). Dette anses ikke som helsefarlig så lenge materialet er helt og ikke bearbeides. Ved demontering, skade eller annen mekanisk påvirkning kan det frigjøres helsefarlige fibre, og arbeider bør da utføres av godkjent fagpersonell. Takkonstruksjonen har sperrekonstruksjon. Bygningen har malte trevinduer med 2-lags glass. Det vinduer av nyere dato, 1 i stue 2018, og et i gang fra 2019. Bygningen har malte trevinduer med 2-lags glass. De fleste vinduer er datert 1970-1980. Bygningen har malt hovedytterdør, boddør og skyvebalkongdør i malt tre. Altan med tilkomst fra stue, oppmålt til 16.7m2

INNVEDIG

[Gå til side](#)

Innvendig er det gulv av parkett og laminat. Veggene har malte plater. Innvendige tak har malte plater, trepanel og himlingsplater. Overflater ble visuelt kontrollert, uten å registrere synlige skader eller andre avvik utover normal bruksslitasje. Overflater er en skjønnsmessig vurdering og TG er vurdert utifra om det er skader/større slitasje på overflatene. Stedvis noe hakk og merker må forventes i en brukt bolig og kommenteres ikke hvis det ikke er utover det som er å betegne som normal bruksslitasje. Etasjeskiller er av trebjelkelag. Gulvet er kontrollert for høydeavvik med laser. Boligen har mursteinspipe og vedovn. Hulltaking er ikke foretatt. Rommet har en konstruksjon som gjør hulltaking unødvendig. Grunnmur er synlig i hele kjelleren, det er ikke tegn til fukt på befaringdagen. Bygningen har krypkjeller under trebjelkelag og stubbegulv. Boligen har malt tretrapp. Innvendig har boligen malte glatte dører.

VÅTROM

[Gå til side](#)

Bad - 4m2
Badet er bygget i 2018.
Veggene har fliser. Taket har panel.
Gulvet er flislagt. Rommet har elektriske varmekabler. Fall mot sluk er kontrollert med laser. Høydeforskjell fra toppen av sluket til toppen av membranen ved dørterskelen er 4.5cm.
Det er plastsluk og smøremembran med ukjent utførelse.
Rommet har innredning med nedfelt servant, høyskap, veggmontert toalett og dusjvegger.
Det er elektrisk styrt vifte.

Hulltaking er ikke foretatt da det ikke er fysisk mulig pga tilliggende konstruksjoner.
Vegg mellom bad og stue er av tømmer/plank.

Bad - 2.1m2

Bad med overflater fra ca 2011.
Veggene har fliser og malte plater. Taket har himlingsplater.
Gulvet er flislagt. Fall mot sluk er kontrollert med laser.
Høydeforskjell fra toppen av sluket til toppen av membranen ved dørterskelen er 3cm.
Det er plastsluk og smøremembran med ukjent utførelse.
Rommet har innredning med nedfelt servant og toalett.
Det er naturlig ventilering.
Hulltaking er foretatt uten å påvise unormale forhold. Hulltaking er foretatt fra kjøkken. RH i vegg ble målt til 40.8%, ingen utslag ved måling i overflater i veggkonstruksjonen.

Relativ luftfuktighet ble målt med lang probe. Den viste relativ luftfuktighet på 40.8% ved en temperatur på 18,7 grader. Relativ luftfuktighet under 60 % anses å være tørt. Relativ luftfuktighet mellom 60-74 % er akseptabelt. Relativ luftfuktighet mellom 75-85 % anses å være fuktig. Relativ luftfuktighet mellom 86,5-100 % anses å være meget fuktig

KJØKKEN

[Gå til side](#)

IKEA kjøkken innredning med glatte fronter. Benkeplaten er av laminat. Det er kjølfryseskap, oppvaskmaskin, platetopp og stekeovn.
Det er kjøkkenventilator med kullfilter.
Kjøkkenet har innredning med profilerte fronter. Benkeplaten er av laminat. Det er kjøleskap.
Dersom kjøkkenet skal tas i bruk igjen må det monteres ventilator.

SPELIALROM

[Gå til side](#)

Toalettrom på loft, det er klargjort for montering av dusj.

TEKNISKE INSTALLASJONER

[Gå til side](#)

Innvendige vannledninger er av plast (rør i rør). Det er besiktiget i rørskap.
Det er avløpsrør av plast.
Boligen har naturlig ventilasjon.
Varmtvannstanken er på ca. 200 liter.
Varmepumpe i stue, montert i 2020.
VEDR. VURDERING AV ELEKTRISK ANLEGG
El-anlegget er kun enkelt vurdert da dette ikke er takstmannens kompetanseområde. Eier av boligen har ansvaret for at det elektriske anlegget til enhver tid er forskriftsmessig, og at det brukes i samsvar med produsentens anvisninger.
Elektriske installasjoner er i dag strengt regulert med tekniske krav til installasjonene og kompetansekrav til de som skal utføre arbeidet.
Det er bare fagfolk som har de nødvendige kvalifikasjonene etter forskrift om elektroforetak og kvalifikasjonskrav for arbeid knyttet til elektriske anlegg og elektrisk kontroll.

TOMTEFORHOLD

[Gå til side](#)

Beskrivelse av eiendommen

Det er byggegrunn av fjell.
Dreneringen er fra 1960.
Bygningen har betonggrunnmur. Kontrollert for avvik innvendig og utvendig der mur er synlig.
Opparbeidet tomt med terrengfall fra grunnmur.
Utvendige avløpsrør er av ukjent type Det er offentlig avløp via private stikkledninger Utvendige vannledninger er av plast (PEL) og er fra 2021. Det er offentlig vannforsyning via private stikkledninger.

Arealer

[Gå til side](#)

Forutsetninger og vedlegg

[Gå til side](#)

Lovlighet

[Gå til side](#)

Tomannsbolig

- Det foreligger ikke tegninger

Det er ikke fremlagt tegninger til kontroll/gjennomgang.

Garasje

- Det foreligger ikke tegninger

Sammendrag av boligens tilstand

Fordeling av tilstandsgrader

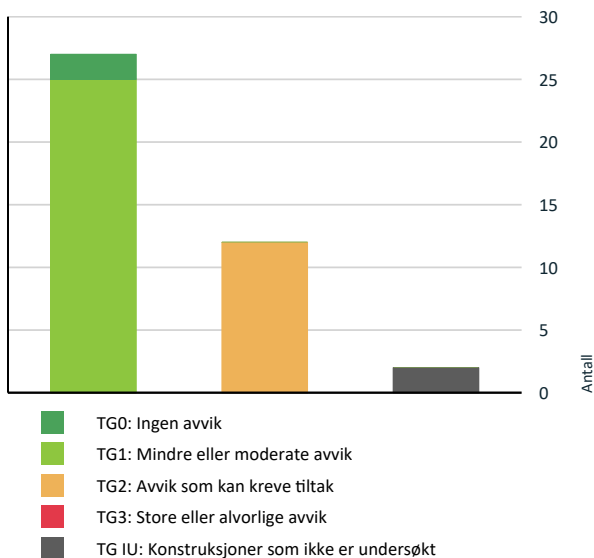

Vil du vite mer om tilstandsgrader? Se side 4.

- ! Tomteforhold > Fuktsikring og drenering [Gå til side](#)
- ! Tomteforhold > Utvendige vann- og avløpsledninger [Gå til side](#)
- ! Spesialrom > Loft > Toalettrom - 2.3m2 > Overflater og konstruksjon [Gå til side](#)
- ! Kjøkken > Etasje > Kjøkken - 23.2m2 > Avtrekk [Gå til side](#)
- ! Våtrom > Kjeller > Bad - 2.1m2 > Overflater vegger og himling [Gå til side](#)
- ! Våtrom > Kjeller > Bad - 2.1m2 > Overflater Gulv [Gå til side](#)
- ! Våtrom > Kjeller > Bad - 2.1m2 > Sluk, membran og tettesjikt [Gå til side](#)
- ! Våtrom > Kjeller > Bad - 2.1m2 > Ventilasjon [Gå til side](#)

HELSE, MILJØ OG SIKKERHET

Forhold som åpenbart kan medføre fare for helse, miljø og sikkerhet

- ! Åpninger i rekkverk er større enn dagens forskriftskrav til rekkverk i innvendige trapper. [Gå til side](#)
- ! Det mangler håndløper på vegg i det innvendige trappeløpet.
- ! Rekkverket på balkong eller terrasse er for lavt i forhold til dagens krav.

Oppsummering av avvik

Vil du vite mer? Se på rommet eller bygningsdelen senere i rapporten.

Tomannsbolig

! TG IU KONSTRUKSJONER SOM IKKE ER UNDERSØKT

! Våtrom > Etasje > Bad - 4m2 > Tilliggende konstruksjoner våtrom [Gå til side](#)

! Kjøkken > Kjeller > Kjøkken/gang - 9.5m2 > Avtrekk [Gå til side](#)

! TG 2 AVVIK SOM KAN KREVE TILTAK

! Utvendig > Takteking [Gå til side](#)

! Utvendig > Veggkonstruksjon [Gå til side](#)

! Utvendig > Vinduer - med eldre dato [Gå til side](#)

! Innvendig > Etasjeskille/gulv mot grunn [Gå til side](#)

Tilstandsrapport

TOMANNSBOLIG

Byggeår
1960

Kommentar
Kilde: Eiendomsverdi

Anvendelse

Standard

Normal standard på bygget ut ifra alder/konstruksjon - jamfør beskrivelse under konstruksjoner.

Vedlikehold

Bygget er jevnlig vedlikeholdt.

UTVENDIG

TG 2 Takteking

Punktet må sees i sammenheng med Takkonstruksjon/Loft

Beskrivelse

Taktekingen er av glasert tegltakstein. Taket er besiktiget fra bakkenivå og fra takvindu.

Taket på fremsiden av boligen er byttet i 2007, alder på inngangssiden er ukjent. TG2 grunnet alder på deler av taket. Glasert tegltakstein har normalt svært lang levetid

Vurdering av avvik:

- Mer enn halvparten av forventet brukstid er passert på taktekingen. Ukjent alder på takstein på inngangsside.

Konsekvens/tiltak

- Overvåk tilstanden jevnlig. For å få tilstandsgrad 0 eller 1 må tekingen skiftes ut, men tidspunktet for når dette er nødvendig er vanskelig å si noe om.



TG 1 Nedløp og beslag

Beskrivelse

Takrenner og nedløp i lakkert aluminium.

TG 2 Veggkonstruksjon

Beskrivelse

Veggene har trekonstruksjon av ukjent utførelse. Fasaden er kledd med liggende bordkledning, en vegg er kledd med eternitt plater.

Plate kledning på en vegg er i eternitt (asbestholdig materiale). Dette anses ikke som helsefarlig så lenge materialet er helt og ikke bearbeides. Ved demontering, skade eller annen mekanisk påvirkning kan det frigjøres helsefarlige fibre, og arbeider bør da utføres av godkjent fagpersonell.

Vurdering av avvik:

- Det er påvist spredte råteskader i bordkledningen.

Det er registrert noe mindre spredte råteskader, utskiftning av enkelbord må påberegnes.

Konsekvens/tiltak

- Råteskadet trekledning må skiftes ut.



TG 1 Takkonstruksjon/Loft

Punktet må sees i sammenheng med Takteking

Beskrivelse

Takkonstruksjonen har sperrekonstruksjon.

Tilstandsrapport



TG 1 Vinduer

Beskrivelse

Bygningen har malte trevinduer med 2-lags glass. Det vinduer av nyere dato, 1 i stue 2018, og et i gang fra 2019.

TG 2 Vinduer - med eldre dato

Beskrivelse

Bygningen har malte trevinduer med 2-lags glass. De fleste vinduer er datert 1970-1980.

Vurdering av avvik:

- Det er avvik:

TG2 grunnet alder på vinduer

Konsekvens/tiltak

- Tiltak:

Det må påberegnes vedlikehold eller utskiftning på vinduer med eldre dato.

TG 1 Dører

Beskrivelse

Bygningen har malt hovedytterdør, boddør og skyvebalkongdør i malt tre.



Ytterdør fra 2019



kjellerdør fra 2019



Balkongdør fra 2007

TG 1 Balkonger, terrasser og rom under balkonger

Beskrivelse

Altan med tilkomst fra stue, oppmålt til 16.7m2

INNVENDIG

TG 1 Overflater

Beskrivelse

Innvendig er det gulv av parkett og laminat. Veggene har malte plater. Innvendige tak har malte plater, trepanel og himlingsplater. Overflater ble visuelt kontrollert, uten å registrere synlige skader eller andre avvik utover normal bruksslitasje. Overflater er en skjønnsmessig vurdering og TG er vurdert utifra om det er skader/større slitasje på overflatene. Stedvis noe hakk og merker må forventes i en brukt bolig og kommenteres ikke hvis det ikke er utover det som er å betegne som normal bruksslitasje.

TG 2 Etasjeskille/gulv mot grunn

Beskrivelse

Etasjeskiller er av trebjelkelag. Gulvet er kontrollert for høydeavvik med laser.

Vurdering av avvik:

- Det er målt høydeforskjell på mellom 15-30 mm gjennom hele rommet. Tilstandsgrad 2 gis med bakgrunn i standardens krav til godkjente måleavvik.

Konsekvens/tiltak

Tilstandsrapport

- For å få tilstandsgrad 0 eller 1 må høydeforskjeller rettes opp. Det vil imidlertid sjelden være økonomisk rasjonelt som et enkeltstående tiltak i en bolig som dette. Dersom boligen en gang skal renoveres, kan man vurdere slike tiltak.



TG 1 Pipe og ildsted

Beskrivelse

Boligen har mursteinspipe og vedovn.



TG 1 Rom Under Terreng

Punktet må sees i sammenheng med 'Drenering'

Beskrivelse

Hulltaking er ikke foretatt. Rommet har en konstruksjon som gjør hulltaking unødvendig.
Grunnmur er synlig i hele kjelleren, det er ikke tegn til fukt på befaringsdagen.

TG 1 Kryp kjeller

Beskrivelse

Bygningen har krypkjeller under trebjelkelag og stubbegulv.



TG 1 Innvendige trapper

Beskrivelse

Boligen har malt tretrapp.

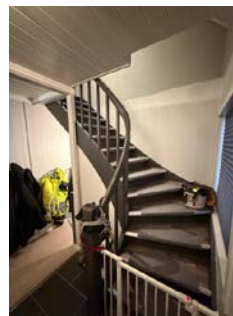

TG 1 Innvendige dører

Beskrivelse

Innvendig har boligen malte glatte dører.

Tilstandsrapport



VÅTROM

ETASJE > BAD - 4M2

Generell

Beskrivelse

Badet er bygget i 2018.

Årstall: 2018 Kilde: Eier



ETASJE > BAD - 4M2

TG 1 Overflater vegger og himling

Beskrivelse

Veggene har fliser. Taket har panel.

Årstall: 2018 Kilde: Eier

ETASJE > BAD - 4M2

TG 1 Overflater Gulv

Beskrivelse

Gulvet er flislagt. Rommet har elektriske varmekabler. Fall mot sluk er kontrollert med laser . Høydeforskjell fra toppen av sluket til toppen av membranen ved dørterskelen er 4.5cm .

ETASJE > BAD - 4M2

TG 1 Sluk, membran og tettesjikt

Beskrivelse

Det er plastsluk og smøremembran med ukjent utførelse.

Årstall: 2018 Kilde: Eier



ETASJE > BAD - 4M2

TG 1 Sanitærutstyr og innredning

Beskrivelse

Rommet har innredning med nedfelt servant, høyskap, veggmontert toalett og dusjvegger.

Årstall: 2018 Kilde: Eier

ETASJE > BAD - 4M2

TG 1 Ventilasjon

Beskrivelse

Det er elektrisk styrt vifte.

Årstall: 2018 Kilde: Eier

ETASJE > BAD - 4M2

TG IU Tilliggende konstruksjoner våtrom

Beskrivelse

Hulltaking er ikke foretatt da det ikke er fysisk mulig pga tilliggende konstruksjoner.

Vegg mellom bad og stue er av tømmer/plank.

KJELLER > BAD - 2.1M2

Generell

Beskrivelse

Bad med overflater fra ca 2011.

KJELLER > BAD - 2.1M2

TG 2 Overflater vegger og himling

Beskrivelse

Veggene har fliser og malte plater. Taket har himlingsplater.

Vurdering av avvik:

- Det er avvik:

Overflatene nærmer seg forventet levetid og tiltak må påregnes på sikt.

Konsekvens/tiltak

- Tiltak:

Tilstandsrapport

Flislagte overflater på bad har en forventet levetid på ca. 20 år. Levetiden forutsetter korrekt utførelse, intakt membran og tilfredsstillende ventilasjon. Det er særlig fuger, overganger og detaljer rundt sluk som er utsatte områder hvor svikt ofte oppstår først.

KJELLER > BAD - 2.1M2

TG 2 Overflater Gulv

Beskrivelse

Gulvet er flislagt. Fall mot sluk er kontrollert med laser. Høydeforskjell fra toppen av sluket til toppen av membranen ved dørterskelen er 3cm.

Vurdering av avvik:

- Det er avvik:

Overflatene nærmer seg forventet levetid og tiltak må påregnes på sikt.

Konsekvens/tiltak

- Tiltak:

Flislagte overflater på bad har en forventet levetid på ca. 20 år. Levetiden forutsetter korrekt utførelse, intakt membran og tilfredsstillende ventilasjon. Det er særlig fuger, overganger og detaljer rundt sluk som er utsatte områder hvor svikt ofte oppstår først.

KJELLER > BAD - 2.1M2

TG 2 Sluk, membran og tettesjikt

Beskrivelse

Det er plastsluk og smøremembran med ukjent utførelse.

Vurdering av avvik:

- Mer enn halvparten av forventet brukstid er passert på membranløsningen.

Konsekvens/tiltak

- Andre tiltak:

Smøremembran har en naturlig aldringsprosess i form av kjemisk uttørring. Normal forventet levetid på smøremembran er 10-20 år. Ved å etablere tett dusjkabinett vil badet kunne vare i flere år enn den antatte gjenstående levetiden.



KJELLER > BAD - 2.1M2

TG 1 Sanitærutstyr og innredning

Beskrivelse

Rommet har innredning med nedfelt servant og toalett.

KJELLER > BAD - 2.1M2

TG 2 Ventilasjon

Beskrivelse

Det er naturlig ventilering.

Vurdering av avvik:

- Rommet har kun naturlig ventilasjon.
- Våtrommet mangler tilluftsventilering, f.eks. spalte/ventil ved dør.

Konsekvens/tiltak

- Det bør etableres tilfredsstillende tilluft til våtrom f.eks. luftespalte ved dør e.l.

KJELLER > BAD - 2.1M2

TG 0 Tilliggende konstruksjoner våtrom

Beskrivelse

Hulltaking er foretatt uten å påvise unormale forhold. Hulltaking er foretatt fra kjøkken. RH i veggen ble målt til 40.8%, ingen utslag ved måling i overflater i veggkonstruksjonen.

Relativ luftfuktighet ble målt med lang probe. Den viste relativ luftfuktighet på 40.8% ved en temperatur på 18,7 grader. Relativ luftfuktighet under 60 % anses å være tørrt. Relativ luftfuktighet mellom 60-74 % er akseptabelt. Relativ luftfuktighet mellom 75-85 % anses å være fuktig. Relativ luftfuktighet mellom 86,5-100 % anses å være meget fuktig

KJØKKEN

ETASJE > KJØKKEN - 23.2M2

TG 1 Overflater og innredning

Beskrivelse

IKEA kjøkken innredning med glatte fronter. Benkeplaten er av laminat. Det er kjøl/fryseskap, oppvaskmaskin, platetopp og stekeovn.

Årstall: 2024

Kilde: Eier



ETASJE > KJØKKEN - 23.2M2

TG 2 Avtrekk

Beskrivelse

Det er kjøkkenventilator med kullfilter.

Vurdering av avvik:

- Det er kun kullfilterventilator på kjøkkenet og heller ikke andre forserte/mekaniske avtrekksløsninger fra kokesonen.

Tilstandsrapport

Konsekvens/tiltak

- Andre tiltak:

Det er ikke behov for utbedringstiltak TG2 i henhold til NS3600. For å oppnå TG1 må det etableres utblåsning fra kjøkkenventilator til frisk luft



KJELLER > KJØKKEN/GANG - 9.5M2

TG 1 Overflater og innredning

Beskrivelse

Kjøkkenet har innredning med profilerte fronter. Benkeplaten er av laminat. Det er kjøleskap.

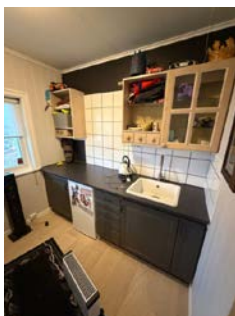

KJELLER > KJØKKEN/GANG - 9.5M2

TG II Avtrekk

Beskrivelse

Dersom kjøkkenet skal tas i bruk igjen må det monteres ventilator.

SPESIALROM

LOFT > TOALETTRUM - 2.3M2

TG 2 Overflater og konstruksjon

Beskrivelse

Toalettrom på loft, det er klargjort for montering av dusj.

Vurdering av avvik:

- Toalettrom har kun naturlig avtrekk fra rommet, NS 3600 krever mekanisk avtrekk for å kunne gi TG 0/1.
- Toalettrom mangler tilluftsventilering, f.eks. spalte/ventil ved dør.

Konsekvens/tiltak

- Det bør etableres tilfredsstillende tilluft til toalettrom, f.eks. luftespalte ved dør e.l.
- Mekanisk avtrekk bør etableres på toalettrom.

TEKNISKE INSTALLASJONER

TG 1 Vannledninger

Beskrivelse

Innvendige vannledninger er av plast (rør i rør). Det er besiktiget i rørskap.



TG 1 Avløpsrør

Beskrivelse

Det er avløpsrør av plast.

TG 1 Ventilasjon

Beskrivelse

Boligen har naturlig ventilasjon.

TG 1 Varmtvannstank

Beskrivelse

Varmtvannstanken er på ca. 200 liter.

Årstall: 2007

Kilde: Produksjonsår på produkt

Tilstandsrapport



TG 1 Andre installasjoner

Beskrivelse

Varmepumpe i stue, montert i 2020.



Elektrisk anlegg

Dette er en forenklet kontroll begrenset til de spørsmål og undersøkelser som forskrift til avhendingslova (tryggere bolighandel) § 2-18 inneholder. Dette kan ikke sammenlignes med en kontroll utført av offentlig myndighet (Det lokale eltilsyn) eller registrert elektrovirksomhet, og en bygningsakkyndig har verken kompetanse eller lov til å foreta en slik kontroll.

Tilstanden er vurdert ut fra den forenklete og begrensede kontrollen som forskriften inneholder. El-anlegget kan ha feil og mangler som en slik forenklet undersøkelse ikke vil avdekke. Vær derfor oppmerksom på denne risikoen, og søk videre veiledning eller få en fullstendig kontroll utført av registrert elektrovirksomhet.

Beskrivelse

VEDR. VURDERING AV ELEKTRISK ANLEGG

El-anlegget er kun enkelt vurdert da dette ikke er taksmannens kompetanseområde. Eier av boligen har ansvaret for at det elektriske anlegget til enhver tid er forskriftsmessig, og at det brukes i samsvar med produsentens anvisninger. Elektriske installasjoner er i dag strengt regulert med tekniske krav til installasjonene og kompetansekrav til de som skal utføre arbeidet. Det er bare fagfolk som har de nødvendige kvalifikasjonene etter forskrift om elektroforetak og kvalifikasjonskrav for arbeid knyttet til elektriske anlegg og elektrisk kontroll.

1. Foreligger det eltilsynsrapport de siste 5 år, og det er ikke foretatt arbeid på anlegget etter denne, utenom retting av eventuelle avvik i eltilsynsrapport (dvs en el-tilsynsrapport uten avvik)?

Nei

Spørsmål til eier

2. Når ble det elektriske anlegget installert eller sist gang totalt rehabilitert (årstall)? Med totalt rehabilitert menes fullstendig utskiftet anlegg fra inntakssikring og videre.
2016
3. Er alle elektriske arbeider/anlegg i boligen utført av en registrert elektroinstallasjonsvirksomhet?
Ja
4. Er det elektriske anlegget utført eller er det foretatt tilleggsarbeider på det elektriske anlegget etter 1.1.1999?
Ja
Eksisterer det samsvarserklæring?
Ja
5. Foreligger det kontrollrapport fra offentlig myndighet – Det Lokale Eltilsyn (DLE) eller eventuelt andre tilsvarende kontrollinstanser med avvik som ikke er utbedret eller kontrollen er over 5 år?
Nei
6. Forekommer det ofte at sikringene løses ut?
Nei
7. Har det vært brann, branntilløp eller varmgang (for eksempel termiske skader på deksler, kontaktpunkter eller lignende) i boligens elektriske anlegg?
Nei

Generelt om anlegget

8. Er det tegn til at det har vært termiske skader (tegn på varmgang) på kabler, brytere, downlights, stikkontakter og elektrisk utstyr? Sjekk samtidig tilstanden på elektrisk tilkobling av varmtvannsbereder, jamfør eget punkt under varmtvannstank
Nei
9. Er der synlig defekter på kabler eller er disse ikke tilstrekkelig festet?
Nei

Inntak og sikringsskap

10. Er det tegn på at kabelinnføringer og hull i inntak og sikringsskap ikke er tette, så langt dette er mulig å sjekke uten å fjerne kapslinger?
Nei
11. Finnes det kursfortegnelse, og er den i samsvar med antall sikringer?
Ja
12. Foreta en helhetsvurdering av det elektriske anlegget, dets alder, allmenne tilstand og fare for liv og helse. Bør det elektriske anlegget ha en utvidet el-kontroll?
Nei

Generell kommentar

Det er foretatt en enkel vurdering av anlegget basert på selgers informasjon og besiktelse av synlige deler i boligen. Undersøkelsen er basert på spørsmål og punkter fra forskriften Tryggere Bolighandel.

Tilstandsrapport



TOMTEFORHOLD

Byggegrunn

Beskrivelse

Det er byggegrunn av fjell.

TG 2 Fuktsikring og drenering

Punktet må sees i sammenheng 'Rom under terreng'

Beskrivelse

Dreneringen er fra 1960.

Vurdering av avvik:

- Mer enn halvparten av forventet levetid på drenering er overskredet.

Konsekvens/tiltak

- Overvåk tilstanden jevnlig. For å få tilstandsgrad 0 eller 1 må dreneringen skiftes ut, men tidspunktet for når dette er nødvendig er vanskelig å si noe om. Bruken av underetg/kjeller vil og være avgjørende.

TG 1 Grunnmur og fundamenter

Beskrivelse

Bygningen har betonggrunnmur. Kontrollert for avvik innvendig og utvendig der mur er synlig.

TG 0 Terrengforhold

Beskrivelse

Opparbeidet tomt med terrengfall fra grunnmur.

TG 2 Utvendige vann- og avløpsledninger

Beskrivelse

Utvendige avløpsrør er av ukjent type Det er offentlig avløp via private stikkledninger Utvendige vannledninger er av plast (PEL) og er fra 2021. Det er offentlig vannforsyning via private stikkledninger.

Vurdering av avvik:

- Mer enn halvparten av forventet brukstid er passert på utvendige avløpsledninger.

Konsekvens/tiltak

- Det er ikke behov for utbedringstiltak siden anlegget fungerer i dag, men ut ifra alder kan skader plutselig oppstå på eldre anlegg.

FORHOLD SOM ÅPENBART KAN MEDFØRE FARE FOR HELSE, MILJØ OG SIKKERHET

Dette punktet inneholder tydelige og lett synlige forhold ved boligen som åpenbart kan påvirke helse, miljø og sikkerhet, og som bygningssakkyndige har oppdaget. Terskelen for hva som anses som åpenbart er høy, og det utføres ikke undersøkelser med sikte på å avdekke slike forhold. Punktet omfatter ikke skjulte eller ikke-synlige forhold, tekniske vurderinger eller forhold som krever spesialundersøkelser. Forhold vurderes etter byggt teknisk forskrift på befaringstidpunktet. Røykvarslere og håndholdt brannslukningsutstyr vurderes etter gjeldende forskrift om brannforebygging.



Helse, miljø og sikkerhet

Vurdering av avvik:

- Åpninger i rekkverk er større enn dagens forskriftskrav til rekkverk i innvendige trapper.
- Det mangler håndløper på vegg i det innvendige trappeløpet.
- Rekkverket på balkong eller terrasse er for lavt i forhold til dagens krav.

Arealer, byggetegninger og brannceller

Standard gjeldende fra 01.01.2024

Arealmålinger og arealoppsett er basert på Norsk standard 3940:2023 Areal- og volum-beregninger av bygninger. Arealet gjelder for tidspunktet da boligen ble målt

Hva er måleverdig areal?

Arealet i rommet må ha minst 1,90 m fri høyde over gulvet og minst bredde på 0,60 m. Et loft med skråtak vil for eksempel bare få registrert målbart areal der høyden er minst 1,90 m og bredden minst 0,60 m. Rommet må ha dør eller luke, og gangbart gulv.

Hva er bruksareal?

$$\text{BRA} = \text{BRA-i} + \text{BRA-e} + \text{BRA-b}$$

Bruksarealet for bygningen er bruttoarealet minus arealet som opptas av yttervegger.

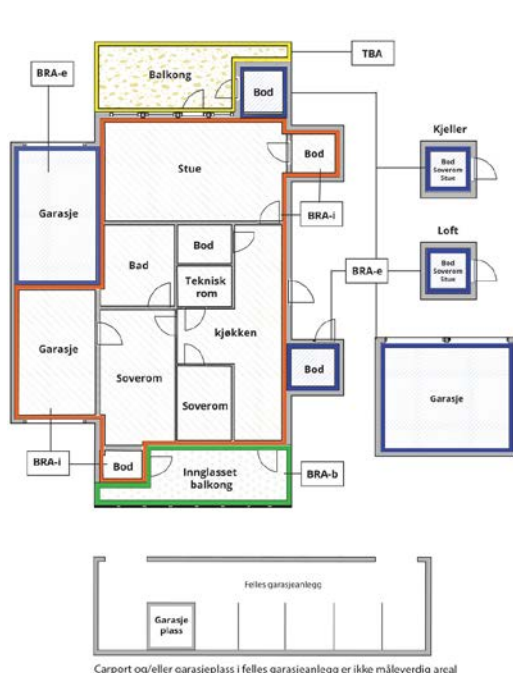

Carpport og/eller garasjeplass i felles garasjeanlegg er ikke måleverdig areal

Internt bruksareal (BRA-i)	Arealet innenfor boenheten(e)
Eksternt bruksareal (BRA-e)	Arealet av alle rom utenfor boenheten(e) og som tilhører denne, slik som for eksempel bod
Innglasset balkong mv (BRA-b)	Arealet av innglasset balkong, veranda eller altan når denne er tilknyttet boenheten(e)
Terrasse- og balkongareal (TBA)	Arealet av terrasser, åpne balkonger og åpen altan tilknyttet boenheten(e)
Gulvareal (GUA)	Er sum av BRA (bruksareal) og ALH (areal med lav takhøyde). Areal med lav takhøyde (ALH) er ikke måleverdig areal, som skyldes skråtak og lav himlingshøyde. GUA kan opplyses i markedsføring der det er aktuelt for den konkrete boligen og kun sammen med BRA-i, for eksempel der gulvflaten har en verdi og har funksjon ved møblering og bruk av rommene. Ikke innredet areal som kaldloft, måles og oppgis normalt ikke.

Arealet kan ikke alltid fastsettes nøyaktig

Areal kan være komplisert eller umulig å måle opp nøyaktig fordi det er vanskelig å fastslå tykkelsen på innervegger, skjevheter i og utforming av bygningskonstruksjoner som karnapp, buer og vinkler som ikke er rette, åpne rom over flere etasjer og så videre.

Eiendommens markedsverdi kan ikke baseres på en matematisk beregning basert på antall kvadratmeter opplyst i rapporten. Opplysninger om areal kan altså ikke alene benyttes for å beregne eiendommens verdi.

Den bygningsakkyndige kan avdekke eventuelle bruksendringer og avvik i branncelleinndeling

Den bygningsakkyndige ser på byggetegninger hvis de er tilgjengelige og dette er en del av oppdraget, og vurderer bruken av boligen opp mot tegningene. Hvis den bygningsakkyndige avdekker at en bolig ikke ser ut til å være delt opp i brannceller etter kravene i byggt teknisk forskrift på befaringstidspunktet, skal det opplyses om dette.

Reglene om bruksendring og brannceller kan være kompliserte. Søk videre faglige råd om rapporten ikke gir deg svar. Den bygningsakkyndige kan ikke vurdere og svare på alle spørsmål, og kan heller ikke vite om kommunen kan gi unntak for kravene som gjelder. [Vil du vite mer?](#)

Om brannceller

En branncelle er hele eller avgrensede deler av en bygning hvor en brann fritt kan utvikle seg uten at den kan spre seg til andre bygninger eller andre deler av bygningen i løpet av en fastsatt tid.

Om bruksendring

Bruksendring er å endre bruken av et rom fra en tillatt bruk til en annen. Dette kan kreve søknad og tillatelse, for eksempel hvis du endrer et rom fra bod til soverom eller arbeidsrom, eller hvis du endrer en bolig til to separate boliger.

Rom for varig opphold har krav til takhøyde, romstørrelse, rømningsvei og lysforhold som må være oppfylt. Du kan søke kommunen om unntak for kravene, men kan ikke regne med å få unntak for krav som går på helse og sikkerhet, for eksempel krav til rømningsvei.

Bruksendring som krever godkjenning, og som ikke er søkt bruksendret, er ulovlig. Kommunen kan etter plan- og bygningsloven kapittel 32 forfølge overtredelser. Kommunen kan pålegge deg å avslutte den ulovlige bruken, eventuelt å rette eller tilbakeføre rommet til godkjent bruk.

Arealer

Tomannsbolig

Etasje	Bruksareal BRA m ²			SUM	Terrasse- og balkongareal (TBA)
	Internt bruksareal (BRA-i)	Eksternt bruksareal (BRA-e)	Innglasset balkong (BRA-b)		
Loft	54			54	
Etasje	75			75	17
Kjeller	71			71	
SUM	200				17
SUM BRA	200				

Romfordeling

Etasje	Internt bruksareal (BRA-i)	Eksternt bruksareal (BRA-e)	Innglasset balkong (BRA-b)
Loft	Gang - 10.7m ² , toalettrom - 2.3m ² , soverom - 5.3m ² , soverom - 7m ² , soverom - 10m ² , soverom - 17.3m ²		
Etasje	Entré m/trapp - 7.4m ² , bad - 4m ² , kjøkken - 23.2m ² , stue - 37.8m ²		
Kjeller	Gang - 5.5m ² , vaskerom - 7.7m ² , kjøkken/gang - 9.5m ² , bad - 2.1m ² , kjellerstue - 23.2m ² , soverom - 7.7m ² , soverom - 11.6m ²		

Kommentar

Arealet oppgitt bak rombenevnelse er ca. og avvik kan forekomme. Arealene kan ikke summeres for å kontrollere BRA da innervegger, sjakter.mm er ikke medregnet i disse arealene. Det er bruken av rommet på befaringstidspunktet som avgjør hvordan det skal kategoriseres. Bruk i strid med byggt teknisk forskrift og/eller manglende godkjenning for den aktuelle bruken vil ikke ha betydning for takstmannens valg.

Lovlighet

Byggetegninger

Det foreligger ikke tegninger

Kommentar: Det er ikke fremlagt tegninger til kontroll/gjennomgang.

Nyere håndverkstjenester

Er det ifølge eier utført håndverkstjenester på boligen siste 5 år?

Ja Nei

Kommentar: 2026 - Skiftet diverse stikkontakter og ledninger.

Garasje

Etasje	Bruksareal BRA m ²			SUM	Terrasse- og balkongareal (TBA)
	Internt bruksareal (BRA-i)	Eksternt bruksareal (BRA-e)	Innglasset balkong (BRA-b)		
Etasje		21		21	
SUM		21			
SUM BRA	21				

Romfordeling

Etasje	Internt bruksareal (BRA-i)	Eksternt bruksareal (BRA-e)	Innglasset balkong (BRA-b)
Etasje		Garasje - 21m ²	

Kommentar

Carport er oppmålt til ca 34m2.

Lovlighet

Byggetegninger

Det foreligger ikke tegninger

Nyere håndverkstjenester

Er det ifølge eier utført håndverkstjenester på boligen siste 5 år?

Ja Nei

Befarings - og eiendomsopplysninger

Befaring

Dato	Til stede	Rolle
02.3.2026	Daniel Ulvatn	Takstingeniør
	Mirjam Stokkebø Andersen	Kunde

Matrikkeldata

Kommune	gnr.	bnr.	fnr.	snr.	Areal	Kilde	Eieforhold
4601 BERGEN	161	1143		0	488.9 m ²	BEREGNET AREAL (Ambita)	Ikke relevant

Adresse

Kolstien 79A

Hjemmelshaver

Titland Henning Andre, Andersen Mirjam
Stokkebø

Eiendomsopplysninger

Beliggenhet

Det er kort vei til dagligvarebutikk, skole og barnehage i nærområdet, samt til servicetilbud på Wergeland og i nærliggende områder. Gode kollektivforbindelser med buss og bybane gir enkel adkomst til Bergen sentrum, Haukeland universitetssjukehus og øvrige bydeler.

Adkomstvei

Eiendommen har adkomst via offentlig vei eller gate.

Tilknytning vann

Eiendommen er tilknyttet offentlig vannforsyning via private stikkledninger.

Tilknytning avløp

Eiendommen er tilknyttet offentlig avløpsnett via private stikkledninger.

Bygninger på eiendommen

Garasje



Anvendelse

Byggeår

Kommentar

Ukjent

Standard

Normal standard på bygget ut ifra alder/konstruksjon - jamfør beskrivelse under konstruksjoner.

Vedlikehold

Bygget er jevnlig vedlikeholdt.

Merk: Bygget er ikke tilstandsvurdert

Kilder og vedlegg

Dokumenter

Beskrivelse	Dato	Kommentar	Status	Sider	Vedlagt
Egenerklæringsskjema	01.03.2026		Gjennomgått		Nei
Kommunalinformasjon	15.03.2026		Gjennomgått		Nei

Revisjoner

Versjon	Ny versjon	Kommentar
1	24.03.2026	

For gyldighet på rapporten se forside

Tilstandsrapportens avgrensninger

Forutsetninger

Struktur og referansenivå

Rapporten beskriver avvik, det vil si en tilstand som er dårligere enn referansenivået. Positive sider ved boligen, ut over det som kommer frem av tilstandsgradene, blir normalt ikke fremhevet.

Rapporten baserer seg på krav i forskrift til avhendingslova (tryggere bolighandel). For valg av tilstandsgrad blir NS 3600:2018 (teknisk tilstandsanalyse ved omsetning av bolig) lagt til grunn.

Bygningssakkyndig er ikke ansvarlig for tilbakeholdt eller uriktig informasjon, som har betydning for tilstandsvurderingen.

Presiseringer

Anslag på utbedringskostnader er sjablongmessig, og må ikke forveksles med en konkret vurdering eller tilbud fra entreprenør eller håndverker. Anslaget vil også avhenge av personlige preferanser og markedspris på materialer og tjenesteyter.

Tilstandsrapporten gjelder hovedbygget og tilleggsbygninger som den bygningssakkyndige anser at har nær tilknytning til funksjon som bolig.

Avvik er vurdert mot regler som gjaldt da boligen ble oppført, med mindre annet er spesifisert i forskrift til avhendingslova, eller gjeldende versjon av NS 3600.

Hulltaking ved våtrom, i rom under terreng eller andre bygningsdeler, krever eiers samtykke.

Befaring begrenses til visuelle observasjoner av tilgjengelige flater. Den bygningssakkyndige gjør ikke fysiske inngrep for å avdekke avvik, utover det som er beskrevet i forskrift til avhendingslova. Rapporten gir ingen garanti for at det ikke finnes skjulte feil eller mangler.

Flater som er skjult av snø eller på annen måte utilgjengelig, blir ikke kontrollert. Det blir ikke utført funksjonsprøving av bygningsdeler, med mindre dette kommer frem av forskrift til avhendingslova. Hvis det ikke er sikkerhetsmessig forsvarlig, vil ikke bygningssakkyndig undersøke taket fra utsiden.

Boligens tilbehør, hvite- og brunevarer og annet inventar, blir ikke vurdert. Dette gjelder også integrert tilbehør.

Stikkprøvetakninger er tilfeldig utvalgt, og kan innebære kontroll under overflaten med et spisst redskap eller lignende.

Uttrykk og definisjoner

Referansenivå: Kravet til bygningsdelen eller rommet på søknadstidspunktet.

Tilstand: Byggverkets eller bygningsdelens tekniske, funksjonelle eller estetiske status på et gitt tidspunkt.

Symptom: Forhold som gir indikasjon på hvilken tilstand et byggverk eller en bygningsdel befinner seg i. Benyttes ved beskrivelse av avvik og alder.

Skadegjører: I hovedsak råte, sopp og skadedyr.

Fuktsøk: Overflatesøk med egnet søkeutstyr som fuktindikator eller visuelle observasjoner.

Fuktmåling: Måling av fuktinnhold i materiale eller i bakenforliggende konstruksjon ved bruk av egnet måleutstyr, blant annet hammerelektrode

og pigger.

Hulltaking: Boring av hull for inspeksjon og fuktmåling i risikoutsatte konstruksjoner.

Normal slitasjegrad: Forventet slitasje av materiale i overflaten, basert på enkle, visuelle observasjoner. Kan vurderes sammen med bygningsdelens alder.

Areal

Areal fastsettes etter forskrift til avhendingslova og gjeldende versjon av NS 3940 (areal- og volumberegninger av bygninger).

Et rom kan være i strid med teknisk forskrift og mangle godkjenning hos kommunen for den aktuelle bruken, uten at dette får betydning for om arealet måles og oppgis i tilstandsrapporten. Når arealet måles tas det ikke hensyn til om arealet er lovlig oppført eller om bruken er lovlig, bruksendringer, lysforhold eller andre sikkerhetsmangler.

Rom som ligger utenfor boenheten, som eier har påvist eller opplyst at tilhører boenheten, er oppmålt og inkludert i BRA-e. Det er ikke fremvist dokumentasjon på at rommet tilhører boenheten, med mindre dette er angitt særskilt. Rom utenfor boenheten kan omdisponeres av borettslaget/sameiet, og dette kan påvirke boligens BRA-e.

Opplysninger om areal kan ikke alene benyttes for beregning av markedsverdi.

Personvern

Tilstandsrapporten er utarbeidet som en del av Fremtind Forsikring AS sitt takstkonsept. Fremtind Forsikring AS, iVerdi AS, takstforetaket og andre relevante interessenter benytter personopplysninger fra tilstandsrapporten for analyse- og statistikkformål, utvikling og drift av produkter og tjenester i takstbransjen og boligomsetningen. Fremtind Forsikring AS, iVerdi AS og takstforetaket, følger til enhver tid gjeldende personvernlovgivning.



Selgers egenerklæring

Egenerklæringen er boligselgers egen beskrivelse av tilstanden til boligen. Her kan du finne viktige opplysninger som du som kjøper bør vite om før du bestemmer deg for et eventuelt kjøp. Har du spørsmål til egenerklæringen kan du snakke med megleren som står for salget.

Selgere

Mirjam Stokkebø Andersen

Henning Andre Titland

Boligen

- ◆ Boligen ble kjøpt 2012
- ◆ Selger har bodd i boligen de 12 siste månedene
- ◆ Boligselger har kjøpt boligselgerforsikring

Kolstien 79A

5097 Bergen

4601-161/1143/0/0



Våtrom, tak og fasade

1. Vet du om det er, eller har vært, feil eller skader på bad/våtrom?

♦ **Nei, ikke som jeg kjenner til**

2. Vet du om det er gjort arbeid på bad eller våtrom, enten av deg eller tidligere eiere?

♦ **Ja**

Faglært arbeid:

1. **Hvilket år ble jobben fullført?:** 2018

Firmanavn: Johnsen rør service as

Beskrivelse av arbeidet: Rør til rør i hele huset. Oppussing av bad hovedetasje.

2. **Hvilket år ble jobben fullført?:** 2018

Firmanavn: Knut Knutsen as

Beskrivelse av arbeidet: Varmekabler og spotter på bad i hovedetasje.

3. **Hvilket år ble jobben fullført?:** 2018

Firmanavn: Tømrer Armand Bergesen

Beskrivelse av arbeidet: Satt opp nye vegger på bad i hovedetasje.

Vet du om tettesjikt, membran eller sluk ble fornyet eller oppgradert?

♦ **Ja**

Spesifiser hva som er gjort med henholdsvis membran, tettesjikt og sluk

Hele badet ble gjenoppbygd.

3. Vet du om det finnes dokumentasjon på hvordan bad/våtrom er bygget opp?

♦ **Nei, ikke som jeg kjenner til**

4. Vet du om det er, eller har vært, vannlekkasje eller andre typer feil eller skader på tak, yttervegg, vinduer, dører, garasje, tilleggsbygninger eller lignende?

♦ **Ja**

Lekkasje på takhetter.

Er det gjort tiltak, eller er feilen/skaden utbedret?

♦ **Ja**

Faglært arbeid:

1. **Hvilket år ble jobben fullført?:** 2014

Firmanavn: Fana blikk

Beskrivelse av arbeidet: Skiftet 3 stk takhetter.



5. Vet du om det er utført arbeid på tak, yttervegg, vindu, dører eller annen fasade, enten av deg eller tidligere eiere?

♦ Ja

Faglært arbeid:

1. **Hvilket år ble jobben fullført?:** 2018

Firmanavn: Tømrer Armand Bergesen

Beskrivelse av arbeidet: Skiftet ett vindu i stue.

Ufaglært arbeid:

1. **Hvilket år ble jobben fullført?:** 2019

Beskrivelse av arbeidet: Skiftet vindu i gang og ytterdør. Og satt inn ny ytterdør til kjeller.

6. Vet du om det er, eller har vært, feil eller skader på vinduene, som for eksempel kondens, fuktskader eller vanninntrengning? Eller er noen av vinduene i boligen punktert?

♦ Ja

1 vindu i kjeller og 1 på loftet er punktert. Det vinduet på loftet kan ikke åpnes fullt. Ett vindu på loftet er håndtaket ødelagt.

Er det gjort tiltak, eller er feilen/skaden utbedret?

♦ Nei, ikke som jeg kjenner til

7. Vet du om det er utført arbeid på garasje eller øvrige tilleggsbygninger, av enten deg eller tidligere eiere?

♦ Ja

Ufaglært arbeid:

1. **Hvilket år ble jobben fullført?:** 2017

Beskrivelse av arbeidet: Satt opp carport og en utebod bak garasjen.

8. Vet du om det er, eller har vært, skjevheter eller setningsskader i boligen, støttemur, terrasse eller lignende?

♦ Ja

Huset har litt skjeve gulv noen steder.

Er det gjort tiltak, eller er feilen/skaden utbedret?

♦ Nei, ikke som jeg kjenner til

Drenering, fukt og lekkasje

9. Vet du om det er, eller har vært, feil eller skader med dreneringen?

♦ Nei, ikke som jeg kjenner til

10. Vet du om det er, eller har vært, fukt, råte eller vanninntrengning i underetasje, kjeller eller krypkjeller?

♦ Nei, ikke som jeg kjenner til



11. Vet du om det er gjort arbeid med drenering, enten av deg eller tidligere eiere?

♦ **Nei, ikke som jeg kjenner til**

12. Vet du om det er, eller har vært, fukt, sopp eller råteskader i boligen/sameiet/borettslaget?

♦ **Nei, ikke som jeg kjenner til**

13. Vet du om det er, eller har vært, skadedyr eller sjenerende insekter på eiendommen eller i boligen?

♦ **Ja**

Borrebiller i nederste trappetrinn i kjeller.
Anticimex rådet å skifte de to nederste trappetrinn og stolpen.

Er det gjort tiltak, eller er feilen/skaden utbedret?

♦ **Ja**

Ufaglært arbeid:

1. **Hvilket år ble jobben fullført?:** 2021

Beskrivelse av arbeidet: Skiftet trappetrinn og trappestolpe.

Tekniske installasjoner

14. Vet du om det er, eller har vært, feil på vann- eller avløpsanlegg?

♦ **Nei, ikke som jeg kjenner til**

15. Vet du om det er gjort arbeid på vann og avløp, enten av deg eller tidligere eiere?

♦ **Nei, ikke som jeg kjenner til**

16. Vet du om eiendommen har privat vannforsyning, vannbrønn, septiktank, pumpekum, avløpskvern eller lignende?

♦ **Nei, ikke som jeg kjenner til**

17. Vet du om det er, eller har vært, feil eller skader knyttet til sentralfyr, radiator, ventilasjon, varmepumpe, kjøkkenvifte, baderomsvifte eller andre installasjoner?

♦ **Nei, ikke som jeg kjenner til**

18. Vet du om det er gjort arbeid på sentralfyr, radiator, ventilasjon, varmepumpe eller andre installasjoner, enten av deg eller tidligere eiere?

♦ **Ja**

Faglært arbeid:

1. **Hvilket år ble jobben fullført?:** 2020

Firmanavn: Godt og varmt as

Beskrivelse av arbeidet: Ny varmepumpe.

19. Vet du om det er, eller har vært, feil eller skader knyttet til ildsted eller pipe?

♦ **Ja**



Pipe var kledd inn med treverk på kjøkkenet.

Er det gjort tiltak, eller er feilen/skaden utbedret?

♦ Ja

Ufaglært arbeid:

1. **Hvilket år ble jobben fullført?:** 2012

Beskrivelse av arbeidet: Rev vegg rundt pipen på kjøkkenet.

20. Vet du om det er gjort arbeid på ildsted eller pipe, enten av deg eller tidligere eiere?

♦ Nei, ikke som jeg kjenner til

21. Vet du om det finnes oljetank på eiendommen?

♦ Nei, ikke som jeg kjenner til

22. Vet du om det er, eller har vært, feil eller skader på det elektriske anlegget?

♦ Nei, ikke som jeg kjenner til

23. Vet du om det er gjort arbeid på det elektriske anlegget, enten av deg eller tidligere eiere?

♦ Ja

Faglært arbeid:

1. **Hvilket år ble jobben fullført?:** 2016

Firmanavn: Ernst Eismann as

Beskrivelse av arbeidet: Nytt sikringsskap, pluss ny kabel fra stolpe til hus.

2. **Hvilket år ble jobben fullført?:** 2026

Firmanavn: Ernst Eismann as

Beskrivelse av arbeidet: Skiftet diverse stikkontakter og ledninger.

Eiendommen og omgivelsene

24. Vet du om bruken av eiendommen eller området rundt kan endres av foreslåtte eller vedtatte reguleringsplaner, nabovarsel, offentlige vedtak eller lignende?

♦ Ja

Mottatt nabovarsel fra Kolstien 78A og B gårdsnr 161 bruksnr 1141 og gårdsnr 161 bruksnr 1142.

Nabovarsel er på

Ny trapp innvendig

Utvide eksisterende altan

Takløft

Takopplett

25. Vet du om det finnes kommunale pålegg, heftelser eller krav knyttet til eiendommen eller boligen?

♦ Nei, ikke som jeg kjenner til



26. Vet du om boligen eller eiendommen har blitt endret eller bygget ut etter opprinnelig byggeår, enten av deg eller tidligere eiere?

♦ **Ja**

Utvidelse av terrasse gjort av tidligere eier.

Er tiltaket godkjent av kommunen?

♦ **Ja**

Tidligere eier har søkt og fått godkjent utvidelse av terrasse.

27. Vet du om kjelleren eller loftet er innredet etter opprinnelig byggeår, enten av deg eller tidligere eiere?

♦ **Ja**

Kjellerstue var opprinnelig 5 boder.

Er tiltaket godkjent av kommunen?

♦ **Nei, ikke som jeg kjenner til**

28. Vet du om det mangler midlertidige brukstillatelser eller ferdigattester fra kommunen?

♦ **Nei, ikke som jeg kjenner til**

29. Vet du om det har vært flom, ras, skred eller lignende på eiendommen, eller om den ligger i et fareområde?

♦ **Ja**

Eiendommen ligger foran bratt terreng som kommunen ras sikret i på 90 tallet.

30. Har eiendommen utleiedel, for eksempel en leilighet, hybel eller lignende?

♦ **Ja**

Hybel i kjelleren.

Er utleiedelen godkjent for utleie av kommunen?

♦ **Ja**

31. Består boligen av flere, selvstendige boenheter?

♦ **Ja**

Er alle boenhetene godkjent av kommunen?

♦ **Ja**

Hybelen er registrert som egen enhet. Dette ble gjort av tidligere eiere.

32. Vet du om det er gjort radonmåling på eiendommen, enten av deg eller tidligere eiere?

♦ **Nei, ikke som jeg kjenner til**

33. Vet du om det finnes skaderapporter, tilstandsvurderinger, boligsalgsrapporter eller om det er utført målinger for boligen?

♦ **Nei, ikke som jeg kjenner til**

34. Vet du om noe i nabolaget som kan være plagsomt eller ubehagelig for kjøperen?

♦ **Nei, ikke som jeg kjenner til**



35. Vet du om du selv eller sameiet/borettslaget/laget/selskapet er innblandet i uenigheter eller konflikter rundt eiendommen?

♦ **Nei, ikke som jeg kjenner til**

36. Vet du om det finnes planer, vedtak eller forslag som kan føre til økte utgifter, som festeavgift, fellesutgifter, fellesgjeld eller kommunale avgifter?

♦ **Nei, ikke som jeg kjenner til**

Generelt

37. Har boligen garasje eller øvrige tilleggsbygninger?

♦ **Ja**

Vet du om det feil eller skader ved garasje eller øvrige tilleggsbygninger?

♦ **Nei, ikke som jeg kjenner til**

38. Vet du om det er gjort arbeid på eiendommen som ikke er nevnt i de andre spørsmålene?

♦ **Ja**

Ufaglært arbeid:

1. **Hvilket år ble jobben fullført?:** 2016

Beskrivelse av arbeidet: Revet vegger kjøkken og stue.

39. Vet du om det er, eller har vært, feil på tilbehør som følger med eiendommen?

♦ **Nei, ikke som jeg kjenner til**

40. Er det bestilt Norgespris på strøm?

Ja. Norgespris er en statlig ordning som gir husholdninger tilbud om strøm til fast pris på 50 øre pr. kilowatttime (prisen gjelder frem til 31. Desember 2026). Ordningen gjelder både boliger og fritidsboliger. Når en bolig med Norgespris bytter eier, vil ny eier fortsatt være bundet til Norgespris ut bindingstiden. Les mer på Regjeringens nettsider.

41. Har du andre opplysninger om boligen eller eiendommen, utover det du har svart?

♦ **Nei, ikke som jeg kjenner til**



Bolig selges med boligselgerforsikring

Selger har kjøpt Fremtind boligselgerforsikring.

Boligselgerforsikringen dekker mangler som selger er ansvarlig for etter avhendingsloven, med de unntakene som følger av forsikringsvilkårene.

Hvis du oppdager noe du mener kan være en mangel, må du reklamere til Fremtind innen to måneder etter at du oppdaget, eller burde oppdaget, forholdet. Dette gjør du på fremtind.no.

Husk at du som kjøper ikke må begynne å utbedre forholdet før du har fått svar på reklamasjonen. Da kan du som kjøper miste retten til å reklamere over forholdet. Du har likevel en plikt til å begrense en eventuell skade - for eksempel ved å tørke opp vannsøl etter en vannlekkasje og sørge for at lekkasjen stopper.



BERGEN
KOMMUNE

PLANINFORMASJON

Byrådsavdeling for byutvikling
Plan- og bygningsetaten

Planinformasjon for gnr/bnr 161/1143/0/0
Utlistet 23. mars 2026

Om rapporten

Opplysningene er fremkommet etter en teknisk analyse av kartdataene der eiendommens utstrekning er sammenholdt med ulike arealplaners utstrekning (omkretser). Følgende plannivåer er testet:

- Gjeldende kommuneplans arealdel inkl. kommunedelplaner og kommunedelplaner under arbeid
- Reguleringsplaner i vertikalnivå 'under grunnen', 'på grunnen', 'over grunnen' og 'på bunnen'
- Reguleringsplaner under arbeid

I den grad vektoriserte (geometriske) arealformålsflater, hensynsoner, båndlegginger og restriksjoner eksisterer blant kartdataene er også disse testet og kvantifisert på eiendommen.

I tillegg til overnevnte testes eiendommens beliggenhet i forhold til noen aktuelle planrelaterte temaer som område for midlertidig tiltaksforbud og ulike typer støysoner. Videre testes også forekomster av gjeldende planer og planer under arbeid, samt godkjente tiltak (byggesaker) som ligger nærmere enn 100 meter fra eiendommens yttergrenser.

Mer informasjon om angitte planer som berører eiendommen kan hentes i Bergen kommunes [digitale planregister](#).

Informasjon om plan- og byggesaker knyttet til eiendommen er tilgjengelig i kommunens nettbaserte [saksinnsynsløsning](#).

For øvrig er det lagt hyperkoblinger på arealplan-id'er (plannumre) og saksnumre for med dette kunne foreta direkteoppslag i nevnte informasjonssystemer.

Forklaring plantype

20 - Kommuneplanens arealdel
21 - Kommunedelplan
22 - Mindre endring av kommune(del)plan
30 - Eldre reguleringsplan
31 - Mindre reguleringsendring
32 - Bebyggelsesplan iht. reguleringsplan (PBL 1985)
33 - Bebyggelsesplan iht. kommuneplanens arealdel (PBL 1985)
34 - Områderegulering
35 - Detaljregulering

Forklaring planstatus

0 - Kun opprettet sak (foreløpig ikke annonsert)
1 - Planlegging igangsatt
2 - Planforslag
3 - Endelig vedtatt arealplan
4 - Opphevet
5 - Utgått/erstattet
6 - Vedtatt plan med utsatt rettsvirkning
8 - Overstyrt
9 - Avvist
10 - Uaktuell/trukket

Påliteligheten av analyseresultatene henger nøye sammen med eiendommens oppmålingskvalitet. Av denne grunn er utvalgt matrikkelinformasjon om eiendommen oppgitt innledningsvis. Legg her spesielt merke til *arealkvalitet* og eventuelle *arealmerknader* knyttet til eiendomsteig(ene). Mer informasjon om eiendommen i [Eiendomsregisteret](#) hos kartverket.

I tilfelle matrikkelenheten er part i et jordsameie (brukssameie) med andre matrikkelenheter eller matrikkelenheten har felles teig med annen matrikkelenhet, inngår arealet av felles teig(er) i analysen. Dersom matrikkelenheten er registrert som eier av del av annen matrikkelenhet (ikke jordsameie/brukssameie), inngår imidlertid ikke arealet av teig(er) til det registrerte realsameiet i beregningen.

Eiendommens teiger beskrevet i Matrikkelen

Teigid	Type	Snr	Hovedteig	Beregnet areal	Arealkvalitet	Arealmerknad	Inngår i rapporten
260869301	Grunneiendom	0	Ja	488,7 m ²	Usikker	-	Ja

Dekningsgrad refereres her til prosentvis geometrisk dekning av eiendommen. I enkelte tilfeller vil også arealplaner som kun tangerer eiendommen vises i utlisteringen.

Reguleringsplaner på grunnen

PlanID	Plantype	Plannavn	Status	Ikrafttrådt	Saksnr	Dekningsgrad
--------	----------	----------	--------	-------------	--------	--------------

PlanID	Plantype	Plannavn	Status	Ikrafttrådt	Saksnr	Dekningsgrad
16400000	30	ÅRSTAD. GNR 161 BNR 773, 795, 1151, 1152 OG 726, LANDÅS, DEL AV KOLSTIEN, FELT E	3 - Endelig vedtatt arealplan	13.10.2003	200007858	100,0 %

Reguleringsformål (Reguleringsplaner på grunnen)

PlanID	Reguleringsformål	Dekningsgrad
16400000	111 - Frittliggende småhusbebyggelse	99,9 %
16400000	310 - Kjørevei	0,1 %

Planendringer relatert/muligens relatert aktuell eiendom

Ingen planendringer er markert innenfor - eller i umiddelbar nærhet til den aktuelle eiendommen. Sjekk likevel kartet og planarkivsystem for punktrepresenterte planendringer.

Kommuneplan

PlanID	Plannavn	Ikrafttrådt	Dekningsgrad
65270000	KOMMUNEPLANENS AREALDEL 2018	19.06.2019	100,0 %

Arealformål i kommuneplanen

PlanID	Arealstatus	Arealformål	Beskrivelse	Områdenavn	Dekningsgrad
65270000	1 - Nåværende	1001 - Bebyggelse og anlegg	Øvrig byggesone	ØB	100,0 %

Hensynssoner Angitt hensyn - kulturmiljø i kommuneplanen

PlanID	Hensynssonetype	Hensynssonenavn	Beskrivelse	Dekningsgrad
65270000	KpAngittHensynSone	H570_3	Landås	100,0 %

Hensynssoner Faresone i kommuneplanen

PlanID	Hensynssonetype	Hensynssonenavn	Beskrivelse	Dekningsgrad
65270000	KpFareSone	H310_1	Aktsomhetsområder for steinsprang, jord- og flomskred og snøskred	100,0 %

Temakart blågrønne strukturer

[Temakart sammenhengende blågrønne strukturer](#)

Kommunedelplan(er)

PlanID	Plannavn	Status	Ikrafttrådt	Dekningsgrad
9730000	ÅRSTAD/FANA/BERGENHUS. KDP LANDÅS	3 - Endelig vedtatt arealplan	15.01.1996	100,0 %

Arealformål i kommunedelplan

PlanID	Arealstatus	Arealformål	Dekningsgrad
9730000	1 - Nåværende	110 - Boligområder	100,0 %

Restriksjonsområder i kommunedelplan

PlanID	Restriksjonstype	Dekningsgrad
9730000	149 - Område unntatt fra rettsvirkning	100,0 %

Planer i nærheten av eiendommen

PlanID	Plantype	Plannavn	Planstatus	Saksnr
71740000	20	Kommuneplanens arealdel KPA 2027	1	202417461
40000	30	ÅRSTAD. BERGENSDALENS ØSTLIGE DEL	4	-
10610000	30	ÅRSTAD. BERGENSDALENS ØSTLIGE DEL, KOLSTIEN/STRIMMELEN	3	-

Andre opplysninger

Eiendommen er berørt av Eviny Termo AS sitt konsesjonsområde for fjernvarmeanlegg.



Planinformasjon

Opplysningene er gitt etter de dokumenter som finnes i vårt arkiv med direkte betydning for eiendommen og gir ingen garanti med hensyn til fremtidige planer.

Denne informasjonen ikke er uttømmende, og at det gjøres oppmerksom på at det kan være feil i datagrunnlaget. Noen plankart er av eldre kvalitet med dårlig oppløsning og de inneholder heller ikke tegnforklaring til fargebruken. For å unngå feiltolkning bør det for nærmere oppklaring tas kontakt med seksjon for GIS og plandata ved Plan- og bygningsetaten.

Plannivåene

De etterfølgende plannivåene vedtas av Bergen bystyre, kun reguleringsplan gir rettsvirkning til ekspropriasjon, med virkning i 10 år regnet fra kunngjøring av bystyrets vedtak.

Kommuneplan

Kommuneplanens arealdel er et virkemiddel for å sikre at arealbruken i kommunen bidrar til å nå de mål som blir vedtatt for kommunens utvikling. Arealdelen brukes for å vise områder der kommunen ønsker en spesiell planinnsats på kommunedelplan- og detaljplannivå, og til å illustrere arealer som er viktige å forvalte på bestemte måter.

Arealdelen inngår i kommuneplanens langsiktige del. Den skal ta utgangspunkt i kommuneplanens overordnede retningslinjer for den fysiske, økonomiske, sosiale og kulturelle utviklingen i kommunen. Arealdelen skal samtidig legges til grunn for og sikre gjennomføringen av de nasjonale og regionale retningslinjene for arealpolitikken.

Kommuneplanens arealdel er rettslige bindende for alle arbeid og tiltak som omfattes av Plan- og bygningsloven. Det betyr at grunneiere, rettighetshavere og myndighetene er juridisk bundet av planen. Kommuneplanen skal opp til kommunestyret til vurdering i gjennomsnitt hvert fjerde år. *Kommuneplanens arealdel 2018 - 2030, KPA 2018. Arealplan-ID 65270000* ble vedtatt i Bergen bystyre onsdag 19.juni 2019.

Les mer her: <https://www.bergen.kommune.no/hvaskjer/tema/kommuneplanens-arealdel-2018>

Kommunedelplan

Kommunedelplanene er en del av kommuneplanens arealdel, men kan for eksempel være en mer detaljert utdyping for et geografisk område som tettsted, kystsonen eller et bestemt tema med tilhørende kartdel med bestemmelser. En kommunedelplans arealdel har formelt samme innhold, behandlingsform og rettsvirkning som en kommuneplan. I likhet med arealdelen for hele kommunen består den geografiske kommunedelplanen av kart og bestemmelser med tilhørende planbeskrivelse.

Reguleringsplan

Hensikten med reguleringsplan, er å fastsette mer i detalj hvordan grunnen innenfor planens begrensingslinje skal nyttes eller vernes. Reguleringsplan er også i mange tilfeller nødvendig rettsgrunnlag for gjennomføring av tiltak og utbygging, herunder ved eventuell ekspropriasjon. Reguleringsplan består av ett eller flere kart med eventuelle tilhørende bestemmelser.

Planen kan inneholde ett eller flere hoved- og/eller underformål, hver for seg eller i kombinasjon, eventuelt i rekkefølge.

Planen gjelder på ubestemt tid inntil den blir endret eller opphevet. Imidlertid kan ny arealdel til kommuneplan sette rettsvirkningene av reguleringsplanen helt eller delvis til side.

En reguleringsplan vil virke fremover i tid slik at den bare fanger opp nye tiltak og ny/endret bruk av arealer.



Reguleringsplan på grunnen - oversikt



BERGEN
KOMMUNE

Byrådsavdeling for byutvikling
Plan- og bygningsetaten
Målestokk: 1:1 000 Gnr/Bnr/Fnr: 161/1143
Dato: 23.03.2026 Adresse: Kolstien 79A

Dette kartet gir en oversikt over planområdene til de reguleringsplanene som berører eiendommen på grunnen. Mer detaljert informasjon om den enkelte plan finner du på de neste sidene i denne rapporten. Kartene viser status ved produksjonsdato. For fullstendig, og oppdatert, oversikt over gjeldene plansituasjon søk på eiendommen i vårt planregister <https://www.arealplaner.no/bergen4601>

Følgende reguleringsplaner på grunnen berører eiendommen:
PlanID(er): 16400000

OBS! En eller flere reguleringsendringer berører planen. Se planrapport for utfyllende informasjon  Eiendomsflate

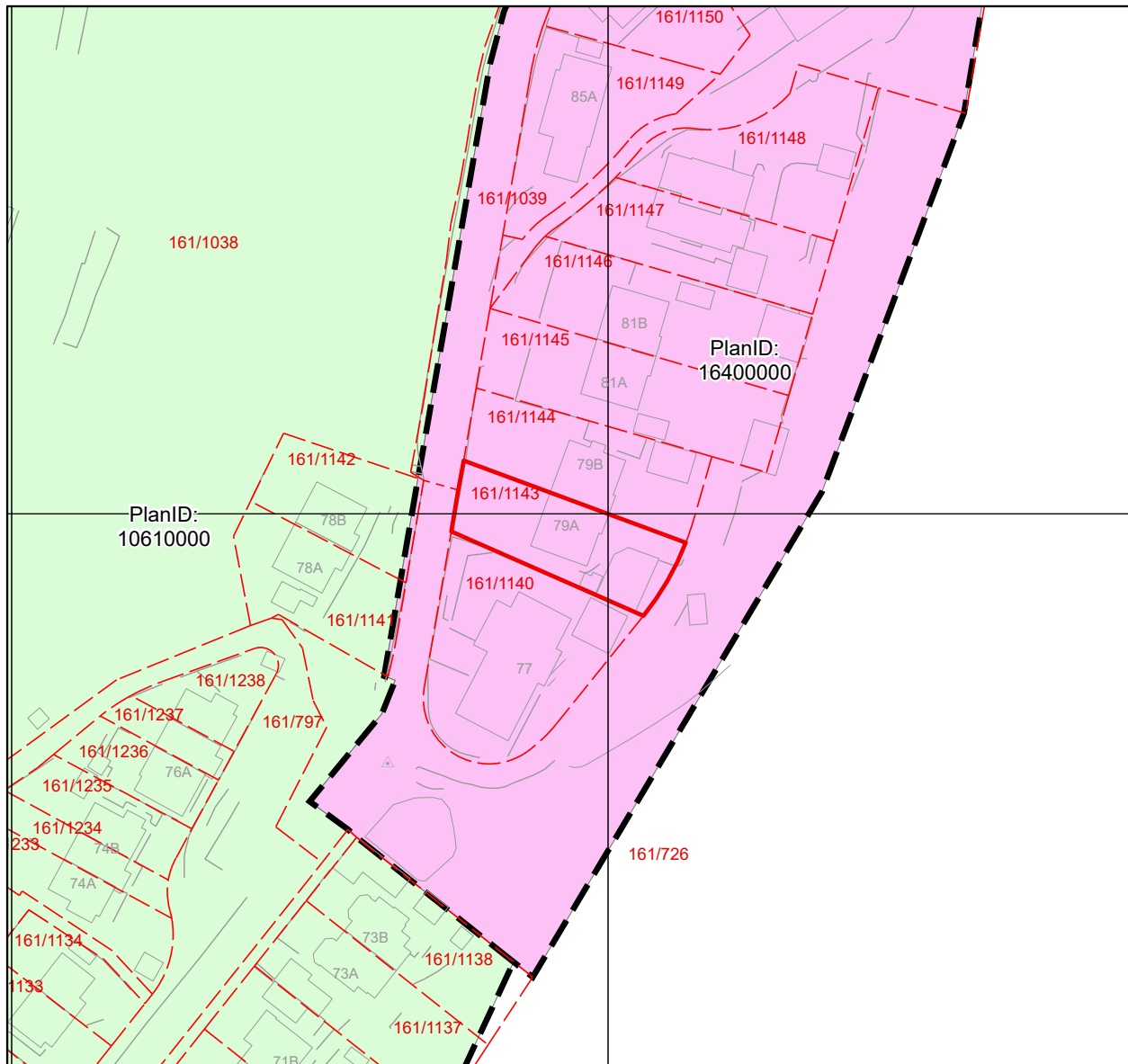



Reguleringsplan på grunnen



Byrådsavdeling for byutvikling
Plan- og bygningsetaten
Målestokk: 1:1 000 Gnr/Bnr/Fnr: 161/1143
Dato: 23.03.2026 Adresse: Kolstien 79A

**BERGEN
KOMMUNE**

PlanID(er): 16400000

For fullstendig oversikt over gjeldende plansituasjon, se <https://www.arealplaner.no/bergen4601>



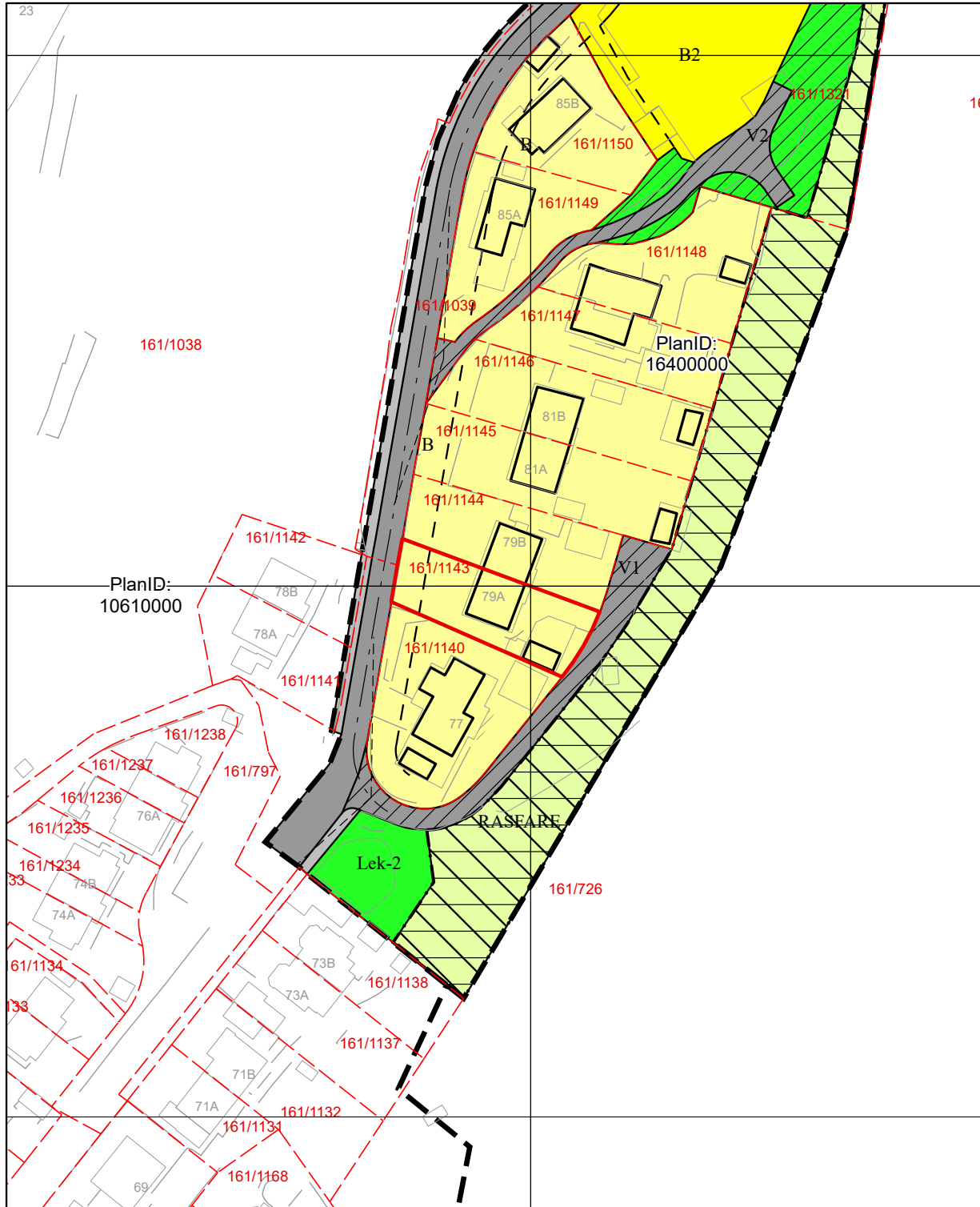

 Eiendomsflate



OBS! En eller flere reguleringsendringer berører planen. Se planrapport for utfyllende informasjon

Tegnforklaring for reguleringsplan på grunnen

Juridisklinje

-  1212 - Byggelinje
-  1214 - Bebyggelse som inngår i planen
-  1221 - Regulert senterlinje
-  1222 - Frisiktlinje

Hensynssonegrense

-  Reguleringsplan hensynssonegrense

Begrensingsområde gammel lov

-  540 - Rasfare



Plangrense

-  Reguleringsplanomriss

Formålsgrense

-  Reguleringsplan formålsgrense

Reguleringsformål §25 eldre PBL

-  Frittliggende småhusbebyggelse
-  Blokkbebyggelse
-  Kjørevei
-  Gangveg
-  Anlegg for lek
-  Friluftsområde (på land)
-  Felles avkjørsel
-  Felles lekeareal for barn



BERGEN
KOMMUNE

Kommuneplanens arealdel

Byrådsavdeling for byutvikling
Plan- og bygningsetaten Arealplan-ID: 65270000
Målestokk: 1:1 000 Gnr/Bnr/Fnr: 161/1143
Dato: 23.03.2026 Adresse: Kolstien 79A



For fullstendig oversikt over gjeldende plansituasjon, se <https://www.areasplaner.no/bergen4601>



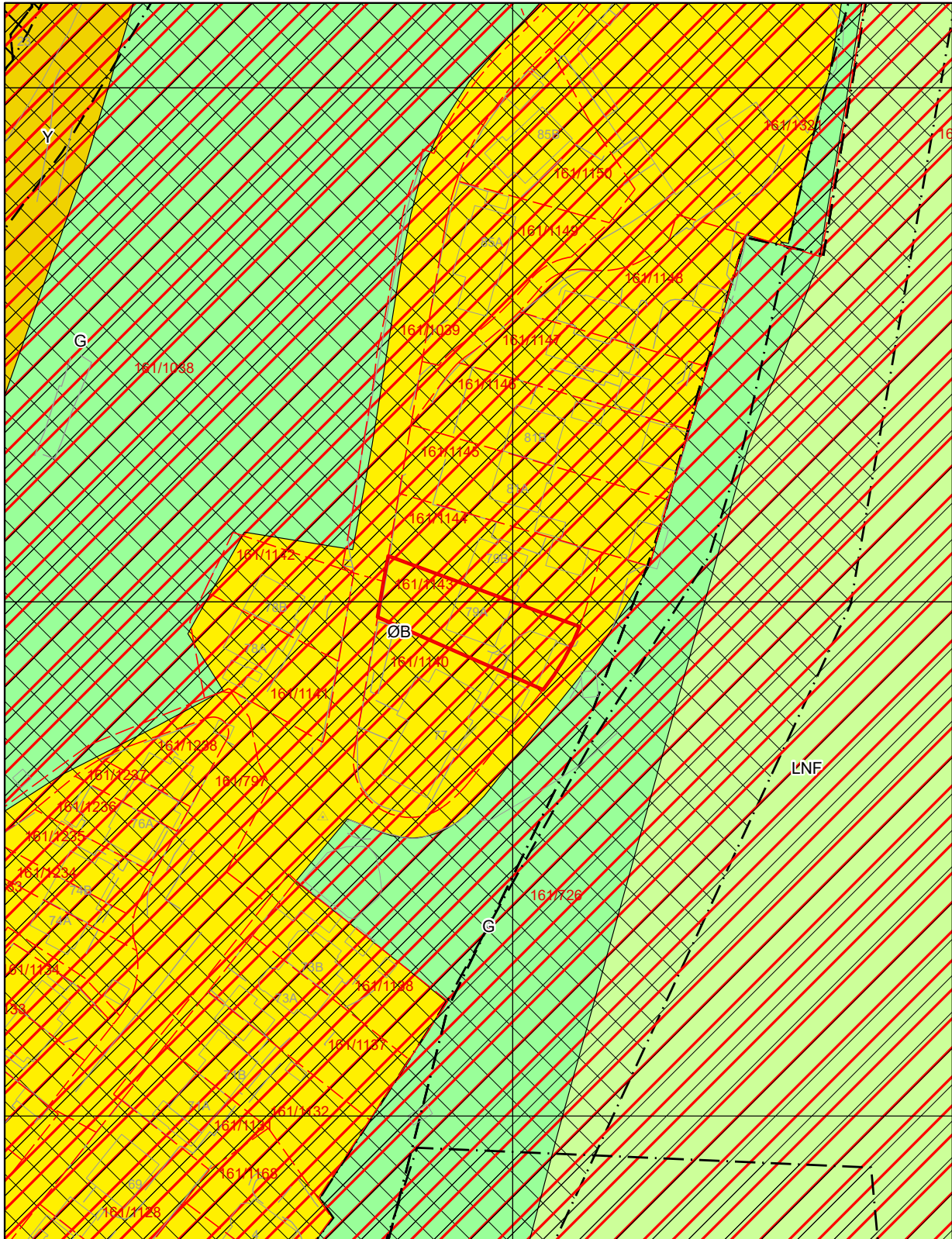

 Eiendomsflate



Tegnforklaring for kommuneplan

-  Arealformålgrense
-  Angitthensyn friluftsliv
-  Angitthensyn kulturmiljø
-  Angitthensyn naturmiljø
-  Faresone
-  Infrastruktursone
-  Støysone gul
-  Støysone rød

KPA2018 Arealformål

-  Ytre fortettingssone
-  Øvrig byggesone
-  Grønnstruktur
-  LNF



BERGEN
KOMMUNE

Kommunedelplan

Byrådsavdeling for byutvikling
Plan- og bygningsetaten Arealplan-ID: 9730000
Målestokk: 1:1 000 Gnr/Bnr/Fnr: 161/1143
Dato: 23.03.2026 Adresse: Kolstien 79A









For fullstendig oversikt over gjeldende plansituasjon, se <https://www.arealplaner.no/bergen4601>



 Eiendomsflate



Tegnforklaring for kommunedelplan

-  Kommunedelplangrense
-  Gangveg
-  Grense for restriksjonsområde
-  Arealformålgrense
-  Unntatt rettsvirkning
-  Andre restriksjoner

KDP Arealbruk-PBL1985

-  Byggeområde (N)
-  Boligområde (N)
-  Friområde (N)



BERGEN
KOMMUNE

Basiskart

Byrådsavdeling for klima, miljø og byutvikling
Plan- og bygningsetaten
Målestokk v/A4: 1:500
Dato: 23.03.2026

Gnr/Bnr/Fnr/Snr: 161/1143/0/0
Adresse: Kolstien 79A, 5097 BERGEN

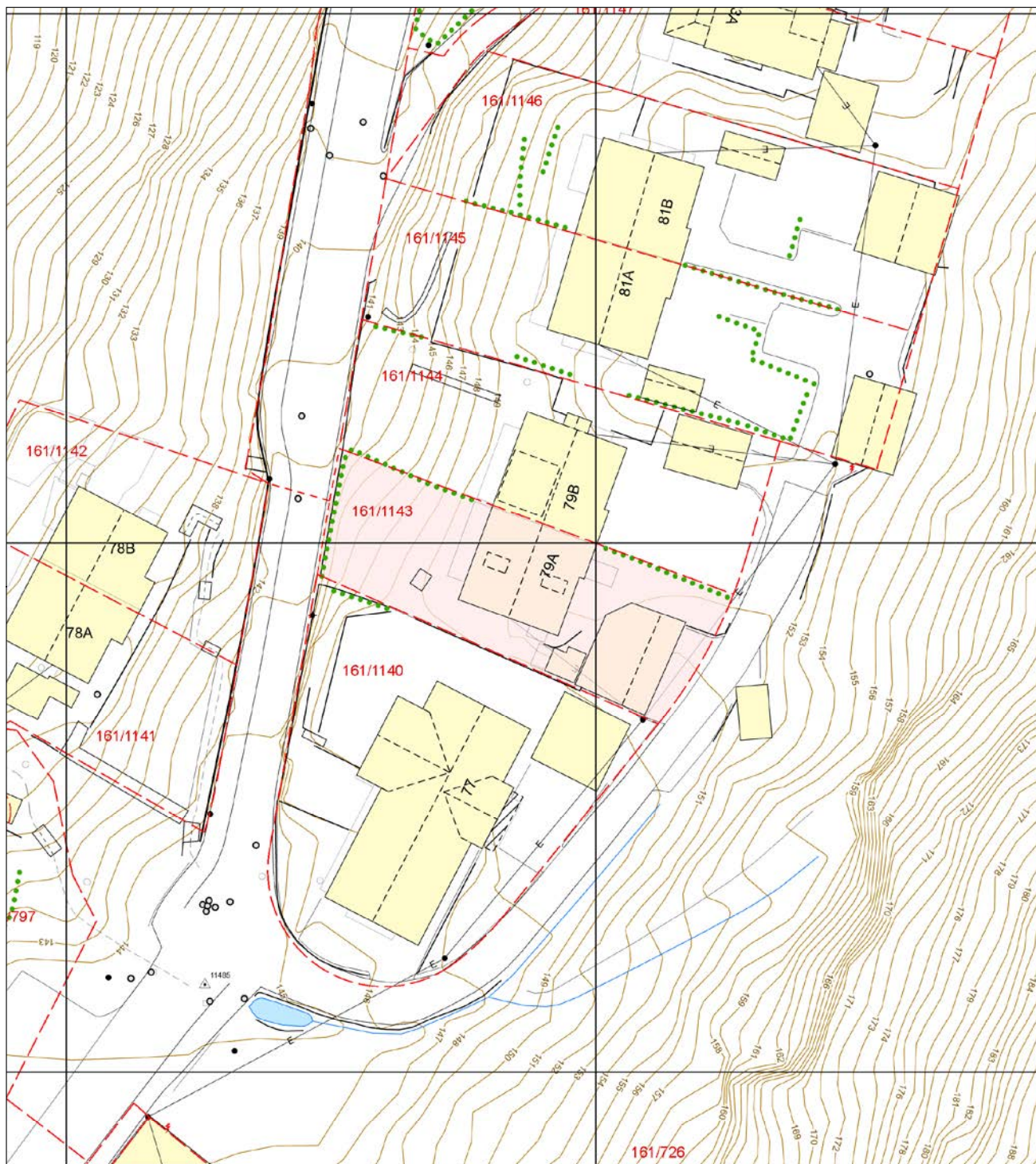

- | | | | |
|--------------------------|--------------------------|--------------------|------------|
| Eiendomsgrense - sikker | Registrert tiltak anlegg | Allé | Mast |
| Eiendomsgrense - usikker | Kulturminne | Hekk | Skap |
| Bygning | Gangveg og sti | EL belysningspunkt | Høydekurve |
| Registrert tiltak bygg | Traktorveg | EL Nettstasjon | Fastmerker |
| Fredet bygg | InnmåltTre | Ledning kum | |



BERGEN
KOMMUNE

Vegstatuskart

Byrådsavdeling for klima, miljø og byutvikling

Plan- og bygningsetaten

Målestokk v/A4: 1:3000

Dato: 23.03.2026

Gnr/Bnr/Fnr/Snr: 161/1143/0/0

Adresse: Kolstien 79A, 5097 BERGEN

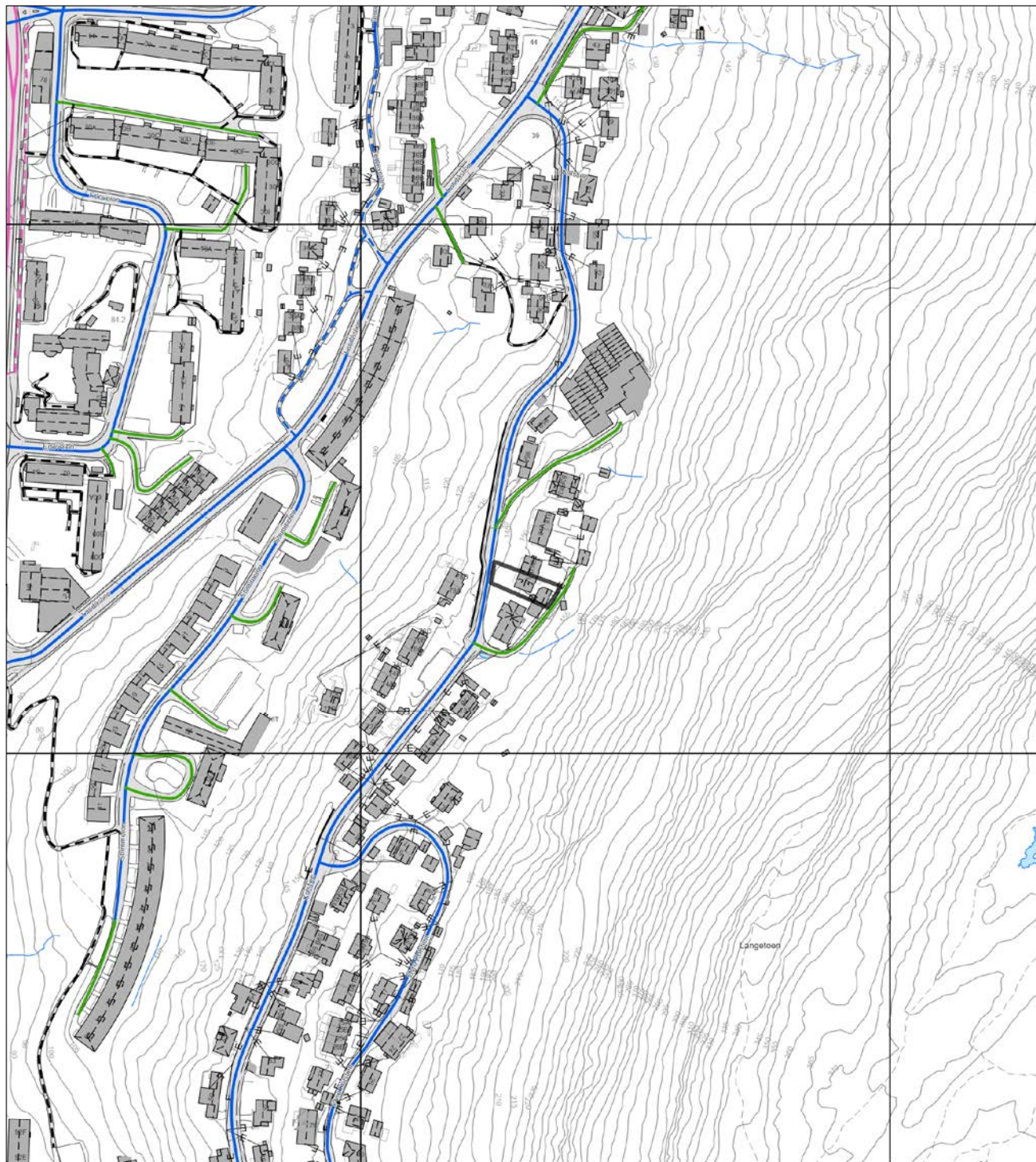

- | | | | |
|-------------------|----------------------|----------------------------|----------------------------|
| Europaveg | Fylkesveg | Privat veg | Gang-/sykkelveg, fylkesveg |
| Europaveg, tunnel | Fylkesveg, tunnel | Privat veg, tunnel | Gang-/sykkelveg, kommunal |
| Riksveg | Kommunal veg | Gang-/sykkelveg, europaveg | Gang-/sykkelveg, privat |
| Riksveg, tunnel | Kommunal veg, tunnel | Gang-/sykkelveg, riksveg | Bilferge, fylkesveg |



Fakturaspesifikasjon

Kommunale avgifter har 4 terminer per år.

Hovedforfall: 20/2 - 20/5 - 20/8 - 20/11

Feiing/tilsyn blir ikke delt opp, men kommer som helhet i en termin. Normalt 2. termin.

Eiendomsnummer	00161-1143-0000-000
Eiendommens adresse	Kolstien 79A
Eier	Henning Andre Titland , Kolstien 79 A , 5097 BERGEN N

Tekst	Grunnlag	Sats	Årsbeløp	Terminbeløp
Eiendomsskatt bolig	3284417KR	0.0026	8 539,00	2 134,75
Abonnementsgebyr vann	187m2	7.71	1 441,77	355,50
Stipulert mengde vann	243m3	11.44	2 779,92	685,45
Abonnementsgebyr avløp	187m2	10.62	1 985,94	489,68
Stipulert mengde avløp	243m3	15.64	3 800,52	937,11
140L- antall tømminger mer enn 1/mn	3 tømminger	44.84		134,51
Komm.påslag-etterdrift deponier	2 pr.enhet	300.00	600,00	150,00
Renovasjon grunnpris	2 Pr.enhet	3890.68	7 781,36	1 945,34
Total ekskl. mva			26 928,51	6 832,34
<i>* Ikke merverdiavgift på eiendomsskatt</i>				

Andre tilgjengelige rapporter: Oppsummering, Betalingshistorikk, Renter og Gebyrer.



VEDL. 1

Ny BALKONG.

79B

79A

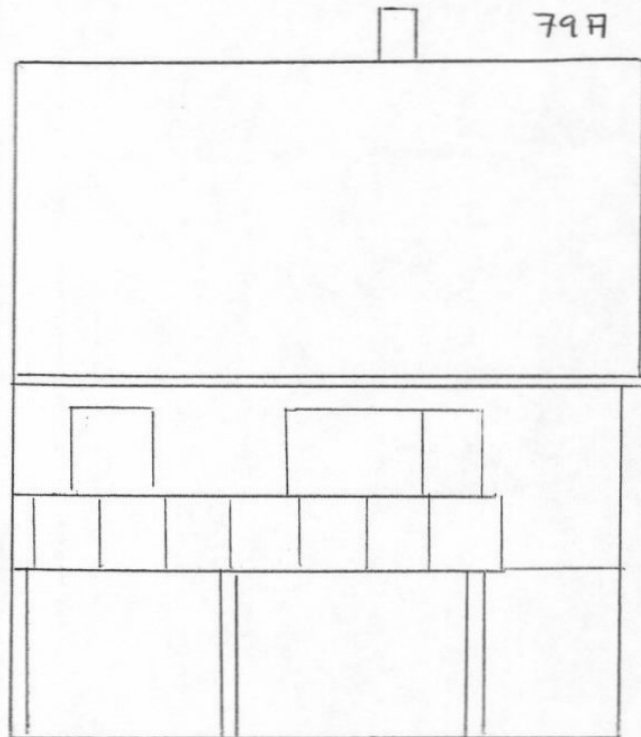

Målestokk 1:100

VEDL 2

DAGENS BALKONG.

79B

79A

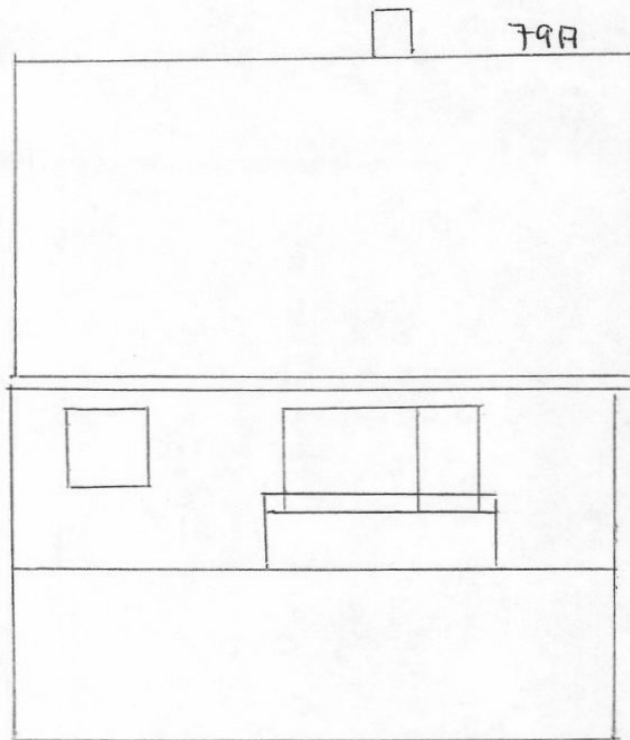

målestokk 1:100

VEDL 3

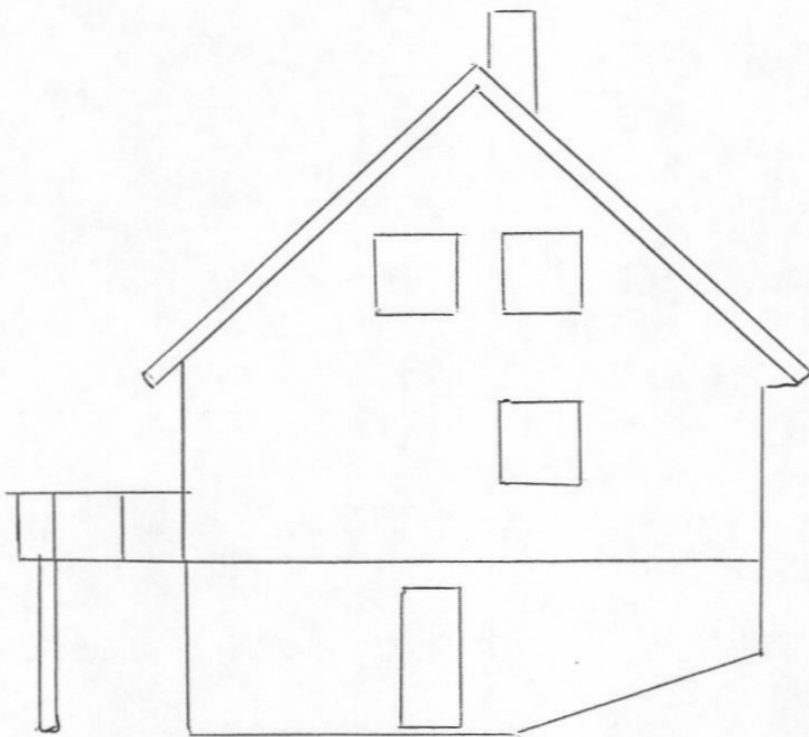

79A

Ny BALKONG

Målestokk
1:100

TOMT NR. 70 06 71. AV
LANDÅSVEIEN NR. 74X
FASADE MOT NORD.
M = 1:100.



APPROBERT
VED BYGNINGSSJEFENS KONTOR
på de i skriv av 30 APR 1955 satte betingelser
BERGEN DEN 30 APR. 1955 19
ATTESTERES *[Signature]*

BERGEN 1. MARS 1954.

[Signature]

TOMT NR. 71 AV
LANDS UTMÆRK NR. 3.
FASADE MOT SYD.
M=2000.

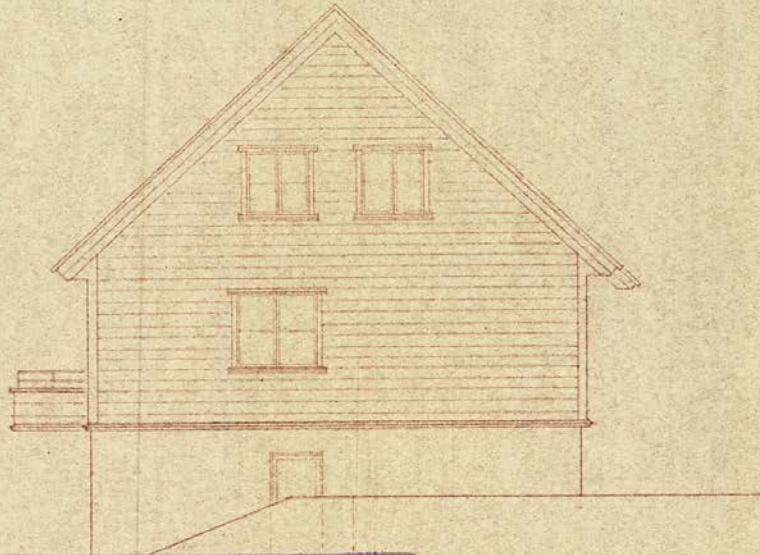

APPROBERT
VED BYGNINGSSJEFENS KONTOR
på de i skriv av 3^o APR. 1955 sette betingelser
BERGEN DEN 10 APR. 1955
ATTESTERES *[Signature]*

MOFFATT
12 JUN. 1954
BYGNINGSSJEFEN

Bergens Helse.
J. nr. 1844
19 54

BERGEN 1. MARS 1954
B. Kati

TOMT NR. 70 OG 71 AV
DEL AV LANDAS OTMARK NR. 3.
SNITT M = 1:100

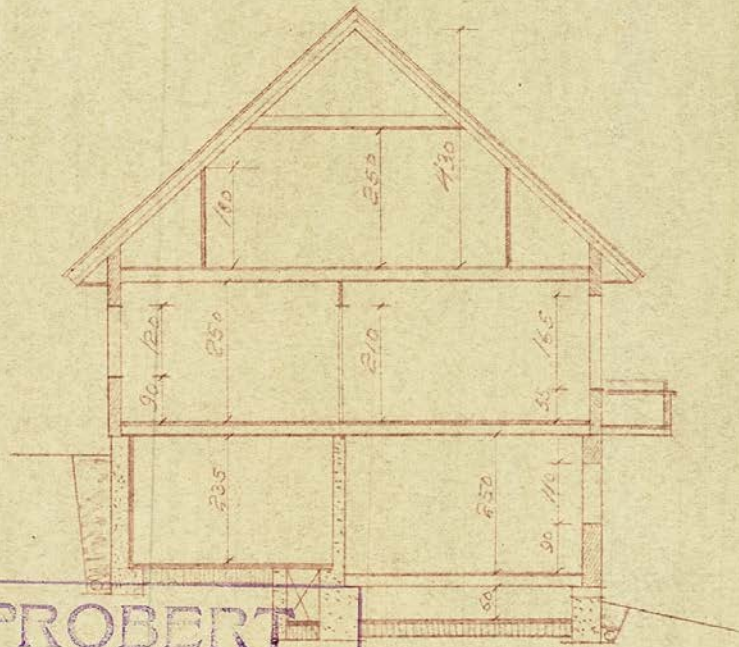

APPROBERT
VED BYGNINGSSJEFENS KONTOR
på de i skriv av 30 APR. 1955 tilte betingelser
BERGEN DEN 30 APR. 1955 19
ATTESTERES *[Signature]*

MOTTATT
12 JUN. 1954
BYGNINGSSJEFEN
Bergens Helsevesen
J. nr. 1954/1054

BERGEN 1 MARS 1954
B. Røtli.

TOMT NR 70 04 71 IV
 DEL AV KANDAS UTMARK NR 3.
 PLAN AV LOFT. M=1:100

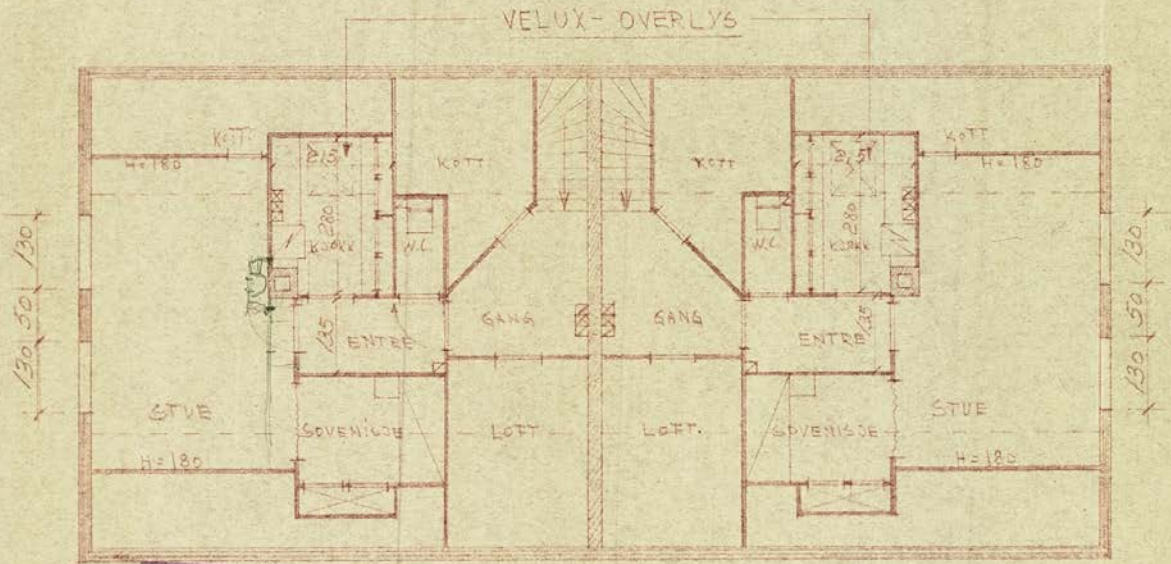

APPROBERT
 VED BYGNINGSSJEFENS KONTOR
 på de i skriv av 30 APR 1955 satte betingelser
 BERGEN DEN 30 APR 1955 19
 ATTESTERES *[Signature]*

MOTTATT
 12 JUN. 1954
 BYGNINGSSJEFEN

BERGEN 1 APRIL 1954.

B. Roti

Bergens fielsråd
 J. nr. 1844
 1954

TOMT NR. 70 OG 71 AV
 LANDASVEIEN 74X.
 PLAN AV KJELLER. M=1M00

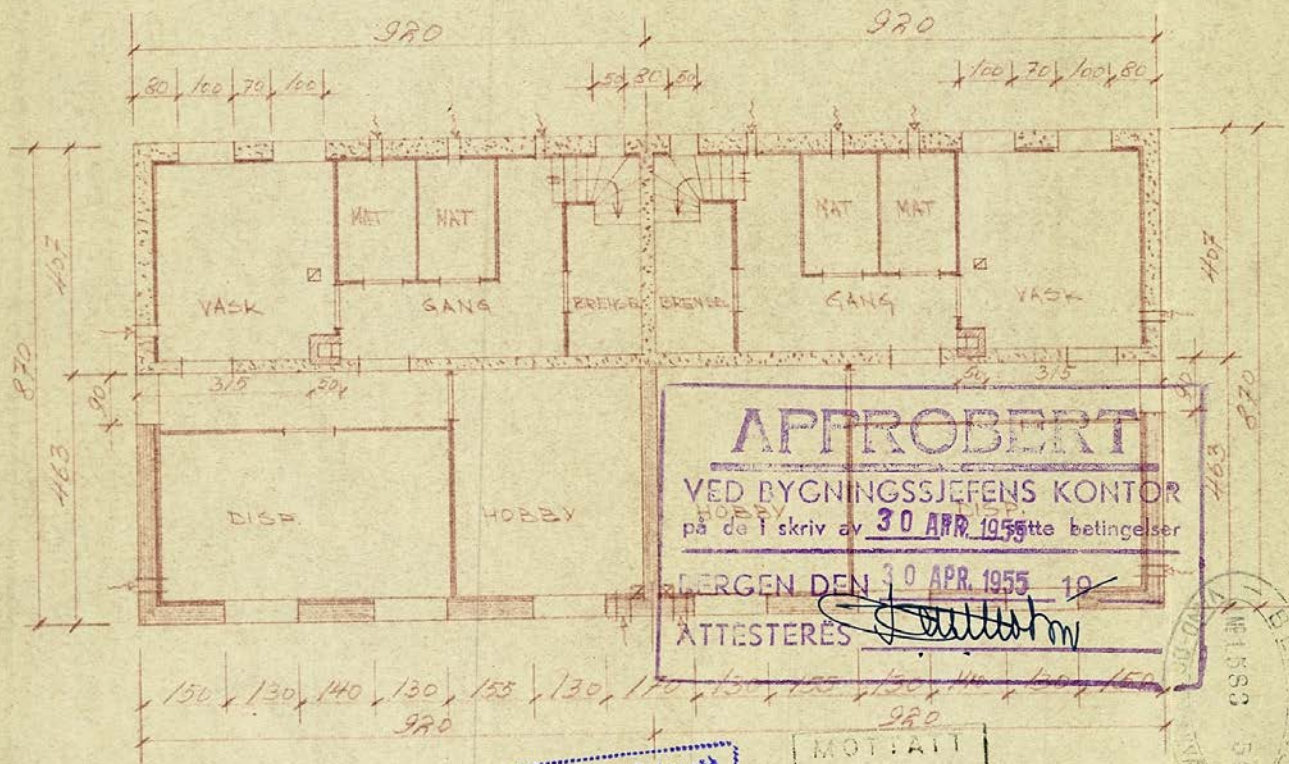

APPROBERT
 VED BYGNINGSSJEFENS KONTOR
 på de i skriv av 30 APR. 1955 sette betingelser
 BERGEN DEN 30 APR. 1955 19
 ATTESTERES *[Signature]*

Bergens Helseråd
 J. nr. 1841
 10 54

MOTTATT
 12 JUN. 1954
 BYGNINGSSJEFEN

BERGEN 1954
 181553
 1954

B. Roti.

TOMT NR. 71 AV
LANDAS UTMARK NR. 3.
FASADE MOT ØST.
M = 1:100.

MOTTATT
- 5 APR. 1955
BYGNINGSSJEFEN

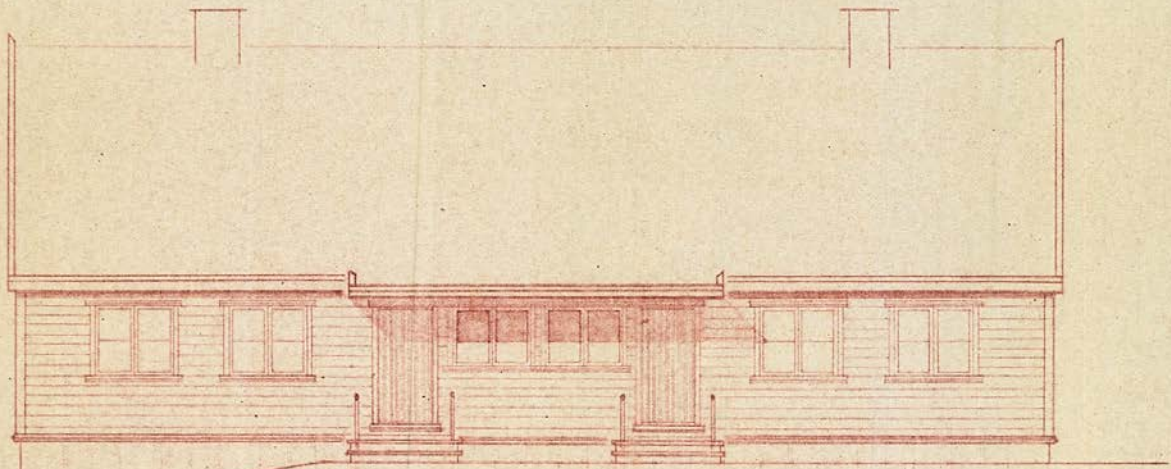

APPROBERT
VED BYGNINGSSJEFENS KONTOR
på de i skriv av 30 APR. 1955 itte betingelser
BERGEN DEN 30 APR 1955 19
ATTESTERES [Signature]

BERGEN I MARS 1954.

B. Roti

TONT NR. 70 OG 71 VED
KOLSTIE - LANDASVEIEN 74X.
FASADE MOT VEST. M = 1:100.

MOTTATT
- 5. APR. 1955
BYGNINGSSJEFEN

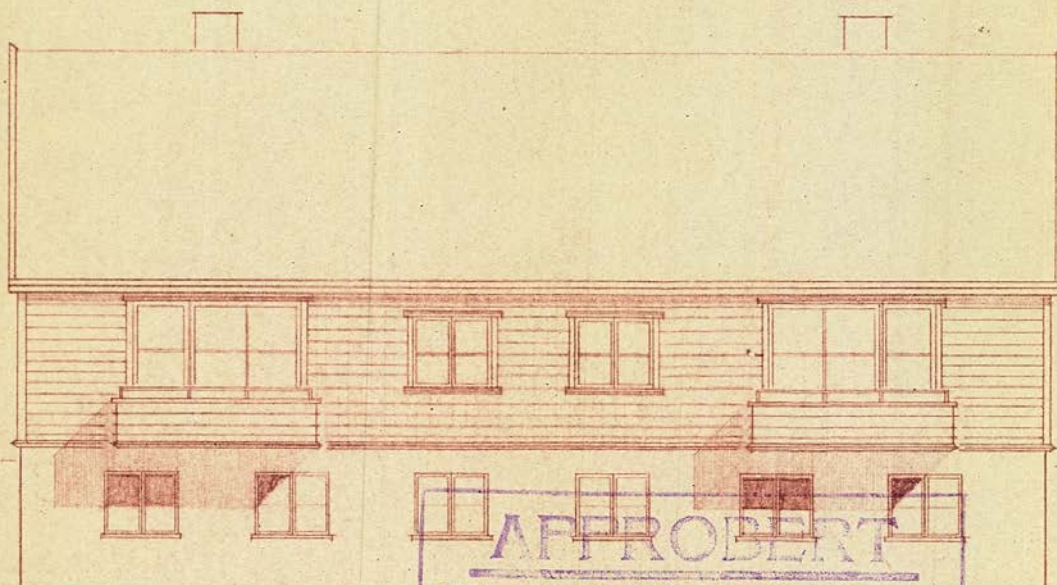

APPROBERT
VED BYGNINGSSJEFENS KONTOR
på de i skriv av 30 APR. 1955 te ketingsar

BERGEN DEN 30 APR. 1955 19

ATTESTERES *[Signature]*

BERGEN I MAI 1954
B. Roti

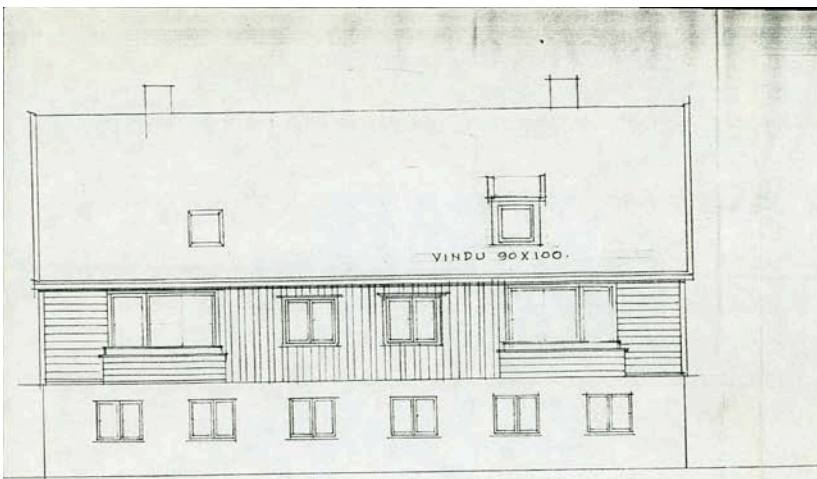

MOT VEST.

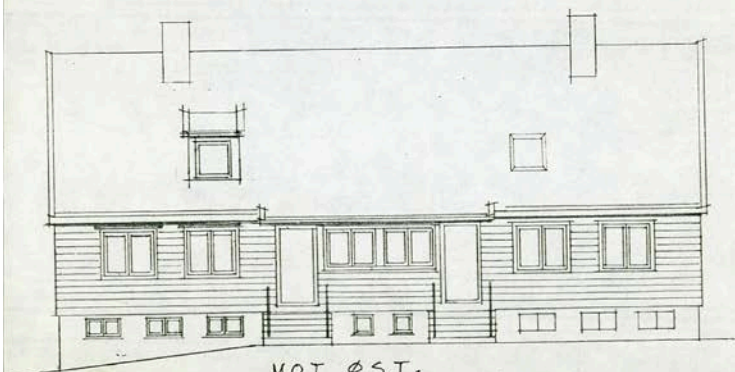

MOT ØST.

MÅL 1:100.
 RETTET 11/9-80.

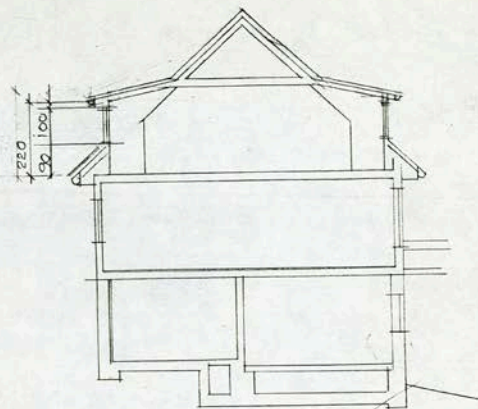

TVERRSNITT.

GODKJENT

på villkår, se skjøtt av 3 0 DES. 1980
 BERGEN KOMMUNE
 Byutviklingsseksjonen
 BYGGESAKSAVDELINGEN

BYUTVIKLINGSSEKSJONEN
 BYGGESAKSAVDELINGEN
 802258 26 SEP.80

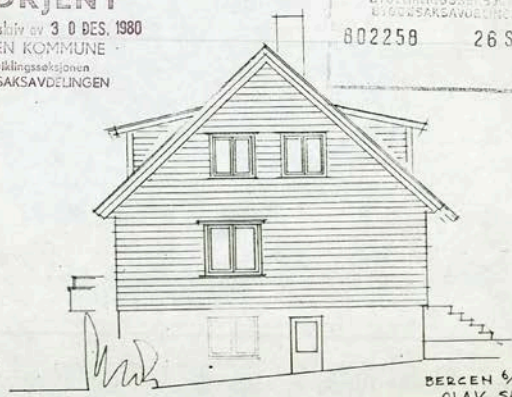

MOT SØR.

BERGEN 6/9-80
 OLAV SANDE
 ARKITEKT M.N.A.L.

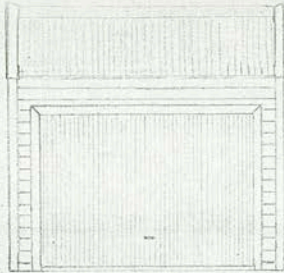

FRONT

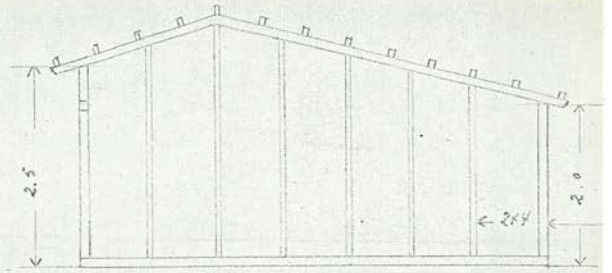

SNITT

J.NR.	MOTTATT
01102	17.9.65
BYGNINGSSJEFEN	

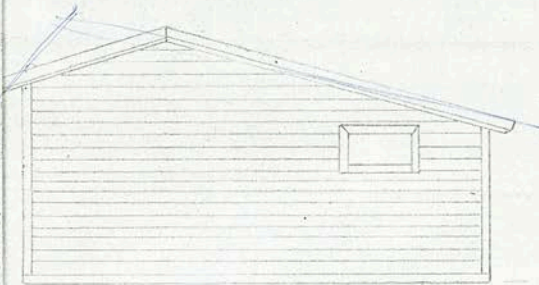

LÅNGSIDE



GRUNNRIS

APPROBERT
 Ved bygningsjefens kontor
 på de I skriv av 14 OKT. 1965 stille vilkår.
 Bergen den: 14 OKT. 1965
 Attesteres:.....

M: 1:50

OLE TITLAND
KOLSTIEN 79A



BYPLANSJEFEN, BERGEN
Nr. 874
12 60
Dato 18.5 - 1960
Dilag nr. 3/4

TOMT NR 70 06 71 AV
LANDSVEIEN 74A
PLAN AV KJELLER M: 1:100

MOTTATT
11 APR. 1960
BYGNINGSSJEFEN

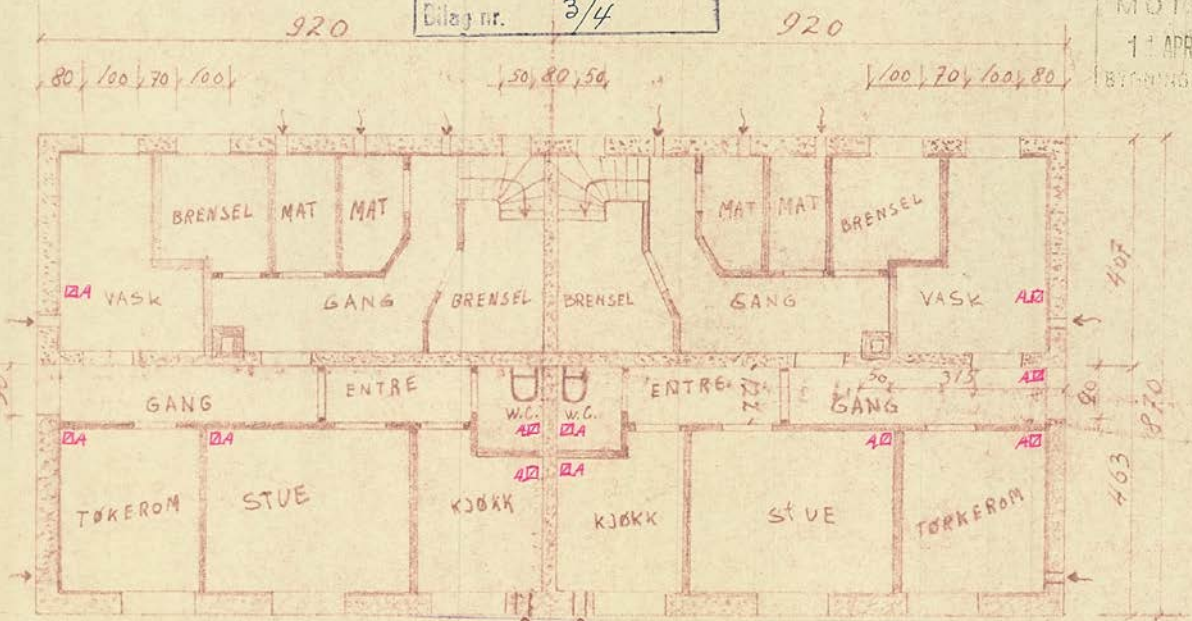

JNR. MOTTATT
001201 25 APR 60
BERGEN HELSØLID

150, 130, 140, 130, 155, 150, 170, 130, 155, 130, 140, 130, 150
920

VED BYGNINGSSJEFENS KONTOR
på de i skriv av 31 OKT. 1960 gatte betingelser

BERGEN DEN 31 OKT. 1960
ATTESTERES *Per Alnæs*

BERGEN
Per



JNR. MOTTATT
 001201 25 APR 60
 BERGEN KBLSTAD

FOMT NR 70 06 71 IV
 DEL AV LANDAS UTMARK NR. 3.
 SNITT M = 1:100

MOTTATT
 11 APR 1960
 BYGNINGSSJEFEN

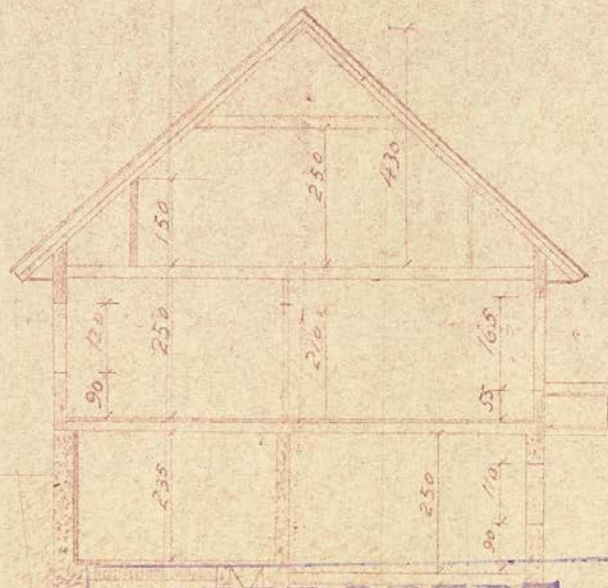

J. nr. 1201
 60

BYPLANSJEFEN, BERGEN
 874
 Jnr. 19 60
 Dato 18/5 - 19 60
 Bilag nr. 4/4

APPROBERT
 VED BYGNINGSSJEFENS KONTOR
 på de i skriv av 31 OKT. 1960 betingelser
 BERGEN DEN 31 OKT. 1960
 ATTESTERES: *Per Elvén*

BERGEN
Per.

DEN NORSKE STATS HUSBANK

Overenskomst

om samvirke vedkommende en vertikalt delt tomannsbolig
på eiendommene/festetomtene: *Kolseter 297-13*

Dagb. Standardbilag nr. 9

08902 16.10.57

08902 husbankens

- I. Undertegnede er blitt enige om i fellesskap å bygge/har i fellesskap bygget en vertikalt delt tomannsbolig på ovennevnte eiendommer/festetomter. Vi skal eie og bekoste hver vår fysiske halvpart av tomannsboligen med tilhørende tomt eller festerett.
- II. Tomta skal deles/er delt etter skylddelingslovene, tinglysingslovens og eventuelt bygningslovens krav, slik at grensen følger skilleveggen mellom de to boliger. Huset plasseres/er plassert slik at skilleveggen mellom de to boliger faller sammen med den felles grenselinje mellom tomtene. Hver av partene skal ha skjøte/festekontrakt med grunneieren på den tomt/del av tomta han skal ha. Den bebyggelse som er eller måtte bli oppført på hver av de to eiendommer/festetomter skal i sin helhet tilhøre vedkommende eiendoms eier/vedkommende tomts fester.
- III. Begge boliger må utvendig males med nøyaktig samme farge, og hver av partene er overfor den annen og overfor Den Norske Stats Husbank pliktig til å sørge for at boligen utvendig holdes godt vedlike. Det er forutsetningen at utvendig maling skal skje på samme tidspunkt. Ingen av partene må foreta utvendige forandringer på sin bolig eller føre opp andre hus på tomta uten samtykke fra Husbanken.
- IV. Begge boliger må være tilstrekkelig forsikret i ett og samme brannforsikringsselskap. I tilfelle brann skal den ene eier overfor den annen være forpliktet til å gjenoppføre boligen til full verdi innen 2 år. Gjenoppføringen må skje etter tegninger og byggeplan godkjent av Husbanken.
- V. Begge boliger må bare belånes i Husbanken eller med samtykke av Husbanken.
- VI. Dersom eiendommene/boligene med tilhørende festerett pantsettes eller selges frivillig eller på tvangsauksjon, skal begge parters gjensidige rettigheter etter denne kontrakt følge med i pantsettelsen eller overdragelsen.
- VII. Denne avtale er bindende for begge eiere, selv om en av dem innfrir lånet i Husbanken. Den skal tinglyses på de eiendommer/festetomter som dobbelthusene ligger på med prioritett foran pantelån på boligene og kan ikke avlyses uten samtykke av begge eiere og Husbanken.

*Bergen den 9/10-57.**Leiv Karlsen**Olav Tithland*

Til vittherlighet:

*Amund Hausen**Olav Hausen*

3-53.

Nabolagsprofil

Kolstien 79A - Nabolaget Kolstien/Gerhard Grans vei - vurdert av 69 lokalkjente

Nabolaget spesielt anbefalt for

- Familier med barn
- Etablerere
- Husdyreiere



Offentlig transport

Strimmelen 20 Linje 84	5 min 0.4 km
Sletten Linje 1	15 min 1.3 km
Jernbanestasjonen i Bergen Linje F4, L4, R40	11 min 5.3 km
Bergen Flesland	20 min

Skoler

Landås skole (1-7 kl.) 454 elever, 31 klasser	12 min 1 km
Slettebakken skole (1-7 kl.) 434 elever, 25 klasser	18 min 1.6 km
Fridalen skole (1-7 kl.) 466 elever, 42 klasser	20 min 1.7 km
NTG-U Bergen (8-10 kl.) 129 elever, 8 klasser	5 min 2.1 km
Gimle Oppveksttun (8-10 kl.) 581 elever, 44 klasser	6 min 2.8 km
Langhaugen videregående skole 567 elever, 21 klasser	18 min 1.5 km
NTG Brann Stadion	5 min

«Rolig, sentralt, gode kommunikasjoner og turmuligheter»

Sitat fra en lokalkjent



Opplevd trygghet

Veldig trygt 88/100



Naboskapet

Godt vennskap 71/100



Kvalitet på skolene

Bra 57/100

Aldersfordeling

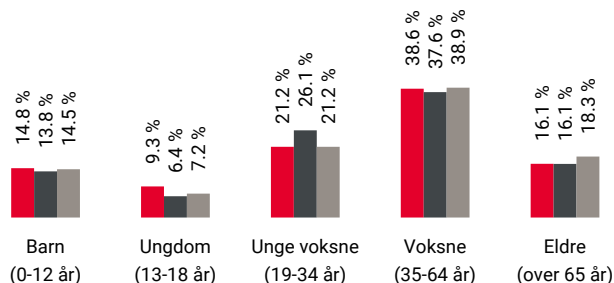

Område	Personer	Husholdninger
Kolstien/Gerhard Grans ve...	1 062	478
Bergen	265 933	136 695
Norge	5 425 412	2 654 586

Barnehager

Kidsa Erleveien (1-5 år) 70 barn	10 min 0.8 km
Mannsverk barnehage (0-5 år) 41 barn	11 min 0.9 km
Sletten barnehage (1-5 år) 43 barn	12 min 1 km

Dagligvare

Rema 1000 Landås PostNord	8 min 0.7 km
Coop Extra Landås	12 min



Innholdet i nabolagsprofilen er hentet fra ulike datakilder, og feil eller mangler kan forekomme. Vurderinger og sitater er innhentet på web og gir uttrykk for hvordan naboen vurderer nabolaget. FINN.no AS kan ikke holdes ansvarlig for feil/mangler i profilen. Copyright © Finn.no AS 2026

Primære transportmidler



1. Egen bil



2. Buss



Turmulighetene

Nærhet til skog og mark 94/100



Støynivået

Lite støynivå 92/100



Kollektivtilbud

Veldig bra 85/100

Sport

⚽ Øvre kolstien 36 Ballspill	7 min 🚶 0.5 km
⚽ Rugdeveien 15 Ballspill	10 min 🚶 0.9 km
🚴 MOVA Landås	10 min 🚶
🚴 Feel24 Landås	12 min 🚶

Boligmasse

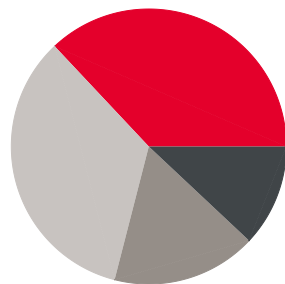

- 37% enebolig
- 12% rekkehus
- 17% blokk
- 34% annet

Varer/Tjenester

📍 Sletten Shoppingsenter	14 min 🚶
📍 Apotek 1 Nattland	9 min 🚶

Aldersfordeling barn (0-18 år)

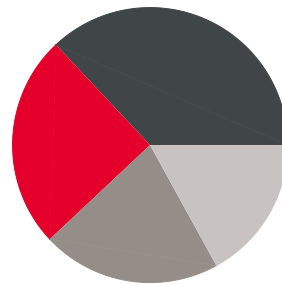

- 25% i barnehagealder
- 37% 6-12 år
- 21% 13-15 år
- 17% 16-18 år

Familiesammensetning

Par m. barn



Par u. barn



Enslig m. barn



Enslig u. barn



Flerfamilier



0% 46%

- Kolstien/Gerhard Grans vei
- Bergen
- Norge

Sivilstand

		Norge
Gift	33%	33%
Ikke gift	57%	54%
Separert	7%	9%
Enke/Enkemann	3%	4%



OVERSIKT OVER LØSØRE OG TILBEHØR TIL EIENDOMMEN

Oversikten er utarbeidet av Norges Eiendomsmeglerforbund, Eiendom Norge og Advokatforeningens Eiendomsmeglingsgruppe, og er gjeldende fra 1. januar 2020.

Generelt

Lov om avhending av fast eiendom (avhendingslova/avhl.) av 3. juli 1992 regulerer kjøper og selgers rettigheter og plikter ved overdragelse av fast eiendom og andeler i borettslag.

I henhold til avhl. § 3-4 skal eiendommen, når annet ikke er avtalt, overdras med innredninger og utstyr som etter lov, forskrift eller annet offentlig vedtak skal følge med. Det samme gjelder varig innredning og utstyr som enten er fastmontert eller er særskilt tilpasset bygningen, jf. avhl. § 3-5. Loven inneholder ingen detaljert oversikt over hva som omfattes av «innredning og utstyr», og over hva som skal regnes som «fastmontert eller særskilt tilpasset».

Partene kan fritt avtale hva som skal følge med eiendommen ved salg. Bransjens liste over løsøre og tilbehør som skal følge med eiendommen, er en del av avtalen mellom kjøper og selger dersom ikke annet er opplyst i salgsoppgaven, kjøper har tatt forbehold i bud eller avtale på annen måte er inngått. Der intet annet er avtalt, vil løsøre og tilbehør medfølge slik dette fremkommer av avhl. § 3-4 og § 3-5 og denne oversikt.

Produkter og installasjoner som medfølger overdras uten noen form for garantier, utover eventuell gjenværende leverandørgaranti.

Dersom det er noe i nedenstående liste som ikke finnes på eiendommen, vil det heller ikke medfølge.

- 1. HVITEVARER** medfølger der dette er spesielt angitt i salgsoppgaven.
- 2. HELDEKKENDE TEPPER** følger med uansett festemåte.
- 3. VARMEKILDER**, slik som ovner, kaminer, peiser, varmpumper og panelovner, følger med uansett festemåte. Frittstående biopeiser/varmeovner og terrassevarmere medfølger ikke. Det følger ikke med varmekilder i rom som ikke har vegg- eller fastmonterte varmekilder på visning.
- 4. TV, RADIO OG MUSIKKANLEGG.** TV-antenner og fellesanlegg for TV, herunder parabolantenne, og tuner/en/dekoder/tv-boks medfølger der dette eies av selger. Veggmontert TV/flatskjerm med tilhørende festeordning samt musikkanlegg følger ikke med (se også punkt 12).
- 5. BADEROMSINNREDNING/UTSTYR.** Badekar, dusjkabinett, dusjvegger, alle fastmonterte speil og hyller, fastmonterte glass- og håndkleholdere, herunder håndklevarmere samt baderomsinnredning, medfølger.
- 6. GARDEROBESKAP** medfølger, selv om disse er løse. Fastmonterte garderobehyller og knagger medfølger. Innredning i garderobeskap, for eksempel løse eller fastmonterte trådkurver, hyller, stenger og lignende, medfølger.

7. KJØKKENINNREDNING medfølger, herunder også åpne, fastmonterte hyller og løs eller fastmontert kjøkkenøy.

8. MARKISER, PERSIENNER og annen type innvendig og utvendig solskjerming, gardinoppheng, lamellgardiner og liftgardiner medfølger.

9. AVTREKKSIVIFTER av alle slag, samt fastmonterte aircondition/ventilasjonsanlegg, medfølger.

10. SENTRALSTØVSUGER medfølger med komplett anlegg, herunder slange, munnstykke mm.

11. LYSKILDER. Kupler, lysstoffarmatur, fastmonterte "spotlights", oppheng og skinner med spotlights samt utelys og hagebelysning medfølger. Veggglamper, krokhengte lamper, lysekroner, prismelamper og lignende som er koblet til sukkerbit eller stikkontakt følger likevel ikke med.

12. INSTALLERTE SMARTHUSLØSNINGER med sentral som styrer lys, varme, lyd o.l., samt tilhørende trådløse enheter som brytere, sensorer, kameraer, integrerte høyttalere el. medfølger. Enkle lysstyringssystem f.eks. med en sentral som kun styrer lyspærer eller smartpærer montert i sokkel medfølger likevel ikke.

13. UTVENDIGE SØPPELKASSER og eventuelt holder/hus til disse medfølger.

14. POSTKASSE medfølger.

15. UTENDØRS INNRETNINGER slik som flaggstang, fastmontert tørkestativ, samt andre faste utearrangementer som f.eks. badestamp, boblekar/jacuzzi og liknende utendørs kar, lekestue, lekestativ, utepeis, fastmontert trommel til vannslange, medfølger. Guidekabel/avgrenskingskabel til robotgressklipper medfølger, men robotgressklipper og ladestasjon for denne medfølger ikke.

16. FASTMONTERT VEGGLADER/LADESTASJON TIL EL-BIL medfølger uavhengig av hvor laderen er montert.

17. SOLCELLEANLEGG med tilhørende teknisk infrastruktur medfølger.

18. GASSBEHOLDER til gasskomfyr og gasspeis medfølger.

19. BRANNSTIGE, BRANNTAU, feiestige og lignende medfølger der dette er påbudt. Løse stiger medfølger ikke.

20. BRANNSLUKNINGSAPPARAT, BRANNSLANGE og RØYKVARSLER medfølger der dette er påbudt. Det er eier og brukers plikt til å se til at utstyret forefinnes på enhver eiendom. Hvis annet ikke er uttrykkelig avtalt, skal dette derfor alltid følge med ved salg av eiendom.

21. SAMTLIGE NØKLER til eiendommen som selger er i besittelse av skal overleveres kjøper på overtakelsen, herunder nøkler til eventuelle boder, uthus, garasjeportåpner e.l. Låses boder, uthus e.l. med hengelås, skal lås og nøkler til disse medfølge.

22. GARASJEHYLLER, bodhyller, lagringshyller og oppheng til bildekk medfølger såfremt de er fastmontert.

Planter, busker og trær som er plantet på tomten, eller fastmonterte kasser og lignende er en del av eiendommen og medfølger i handelen.

Trygghet for deg som boligkjøper



Derfor bør du ha Boligkjøperforsikring:



1 av 4 finner feil etter overtakelse av ny bolig



Advokaten vet hvilke feil som gir krav mot selger



Vi tar saken, uten økonomisk risiko for deg



Advokathjelp er dyrt når du ikke har Boligkjøperforsikring

Advokatforsikring for boligeiere inkluderer i tillegg:

- Samboeravtale og ektepakt
- Arveoppgjør, testament og fremtidsfullmakt
- Kjøp og håndverkertjenester
- Naboforhold og husleie
- ID-tyveri og nettkrenkelser
- Tilgang til viktige digitale kontrakter
- Husstandsdekning
- Opptil 2 mill. i tvistedekning

Hva koster det?

Andelsbolig og aksjeleilighet	8 900 kr
Selveierleilighet og rekkehus	11 900 kr
Ene-, tomannsbolig og tomt	16 900 kr

Pris gjelder for 5 år.

Advokatforsikring for boligeiere kan bare tegnes samtidig med boligkjøperforsikringen, og koster kun kr 2 800 i tillegg per år.

Egenandel kr 4 000 påløper ved takst, tvist eller 10 timer advokatbistand, avhengig av hva som kommer først

Boligkjøperforsikring tegnes hos eiendomsmegler senest ved kontraktsignering og gir rett til advokathjelp inntil 5 år etter overtakelse. Forsikringen betales som del av oppgjøret ved boligkjøpet. Advokatforsikringen fornyes årlig ved faktura fra HELP.

Har du spørsmål? Kontakt HELP på 22 99 99 99 eller post@help.no. Les mer på help.no.

Ved kjøp av landbrukseieendom, herunder også småbruk, og annen kombinasjonseiendom, begrenser forsikringen seg til våningshuset (kundens primærbolig). Meglerforetaket mottar kr 5 600/5 600/5 900 i kostnadsgodtgjørelse, avhengig av boligtype, samt et tillegg på kr 1 000 ved salg av Advokatforsikring for boligeiere. Vi tar forbehold om pris- og vilkårsendringer. Hvis premien ikke er innbetalt ved overtakelse, vil avtalen bli kansellert. For fullstendig informasjon om dekning og vilkår, se help.no.



9 av 10

boligselgere kjøper
boligselgerforsikring

Boligselgerforsikring

- så du kan føle deg trygg

Undersøkelser viser at én av fem boligkjøpere reklamerer etter kjøp av brukt bolig. I mange tilfeller skyldes det feil eller mangler som først blir oppdaget etter overtakelsen. Selger du uten boligselgerforsikring risikerer du å bli holdt økonomisk ansvarlig. Det kan føre til krav om prisavslag, erstatning eller i verste fall heving av kjøpet.

Med boligselgerforsikring kan du senke skuldrene når salget er gjennomført. Kommer det krav eller klager, er det vi i Fremtind som håndterer saken for deg og som kan utbetale erstatning til kjøper.

Hvorfor boligselgerforsikring?

- gjelder fra budaksept og inntil fem år etter overtakelse
- gjelder skjulte feil og mangler som kjøperen ikke kunne forvente
- dekker krav om prisavslag, erstatning eller heving opptil boligens salgssum, maks 14 millioner kroner
- gir deg profesjonell hjelp fra erfarne advokater og jurister i Fremtind

Prisoversikt

Boligtype/Eierform	Beskrivelse	Pris	Minimumspris	Maksimalpris
Andels- og aksjeboliger	Alle typer andels-/aksjebolig inkl. enebolig og hytte/fritidsbolig.	2,5 ‰	4 200 kr	31 000 kr
Selveierleilighet, eierseksjon og fritidsleilighet Tomannsbolig/ flermannsbolig/ rekkehus	Alle typer seksjonsbolig <i>unntatt</i> enebolig	4,3 ‰	6 500 kr	37 000 kr
Enebolig Tomannsbolig/ flermannsbolig/ rekkehus	Alle typer boliger med eget gnr./bnr <i>inkl.</i> enebolig med snr.	5,6 ‰	12 000 kr	62 000 kr
Hytte	Alle typer hytte (frittliggende og knyttet sammen i rekke) med gnr./bnr./snr./f.nr.	6,2 ‰	9 600 kr	62 000 kr
Tomt	Alle typer tomt	5,6 ‰	10 000 kr	62 000 kr

Fremtind

www.fremtind.no



Et hjem er mer verdt enn et hus, og et hus er mer enn bare vegger.

Det er et sted for å skape gode minner
preget av trivsel, omsorg og trygghet.

For oss som jobber med folks hjem hver
eneste dag, er det naturlig å engasjere oss
sammen med SOS-barnebyer for å gi flere
barn et trygt og godt hjem.

For hvert hjem vi formidler, gir vi derfor
100 kroner til SOS-barnebyers arbeid.

aktiv. +  **SOS
BARNEBYER**

Forbrukerinformasjon om budgivning



Sist oppdatert med virkning fra 1. juli 2025, i forbindelse med ikrafttredelse av endringer i eiendomsmeglingsloven.

Informasjonen er utarbeidet av Forbrukerrådet, Advokatforeningen ved Lovutvalget for eiendomsmegling, Eiendom Norge og Norges Eiendomsmeglerforbund, på grunnlag av bl.a. eiendomsmeglingsloven § 6-8.

Nedenfor gis en oversikt over de retningslinjer som anbefales ved budgivning på eiendommen. Avslutningsvis gis også en kort oversikt over de viktigste rettsreglene tilknyttet budgivning.

Før det legges inn bud på eiendommen oppfordres budgiver til å sette seg inn i all relevant informasjon om eiendommen, herunder salgsoppgave og tilstandsrapport.

GJENNOMFØRING AV BUDGIVNING:

1. Alle bud skal inngis skriftlig til megler, som formidler disse videre til selger. Med skriftlige bud menes også elektroniske meldinger som e-post og SMS når informasjonen i disse er tilgjengelig også for ettertiden. Kravet til skriftlighet gjelder også budforhøyelser, og motbud (bud fra selger), aksept eller avslag fra selger. Før formidling av bud til selger skal megler innhente gyldig legitimasjon og signatur fra budgiver. Kravet til legitimasjon og signatur er oppfylt for budgivere som benytter e-signatur som f.eks. BankID eller MinID.

2. Et bud bør inneholde eiendommens adresse (eventuelt gnr/bnr), kjøpesum, budgivers kontaktinformasjon, finansieringsplan, akseptfrist, overtakelsesdato og eventuelle forbehold som for eksempel usikker finansiering, salg av nåværende bolig ol. Normalt vil ikke et bud med forbehold bli akseptert før forbeholdet er avklart. Konferer gjerne med megler før bud inngis.

3. Megler skal legge til rette for en forsvarlig avvikling av budrunden. I forbrukerforhold (dvs. der selger er forbruker) skal megleren ikke formidle bud med kortere akseptfrist enn kl. 12.00 første virkedag etter siste annonserte visning. Etter denne fristen bør budgivere ikke sette en kortere akseptfrist enn at megler har mulighet til, så langt det er nødvendig, å orientere selger, budgivere og øvrige interessenter om bud og forbehold. Dersom bud inngis med en frist som åpenbart er for kort til at megleren kan avvikle budrunden på en forsvarlig måte som sikrer selger og interessenter et tilstrekkelig grunnlag

for sine handlingsvalg, vil megler fraråde budgiver å stille slik frist.

4. Megler skal ikke formidle bud med forbehold om at budet eller forbehold i budet skal holdes skjult (hemmelig) for andre budgivere og interessenter.

5. Megleren vil uoppfordret gi sin vurdering av det enkelte bud overfor selger, når budet er gitt innenfor fristene i punkt 3.

6. Megleren skal, så langt det er nødvendig og mulig, holde budgiverne skriftlig orientert om mottatte bud, herunder budets størrelse, forbehold og akseptfrist. Megler skal så snart som mulig bekrefte skriftlig overfor budgivere at budene deres er mottatt. For øvrig vil megler, på forespørsel fra andre, opplyse om aktuelle bud på eiendommen, herunder relevante forbehold.

7. Kopi av budjournal skal gis til kjøper og selger uten ugrunnet opphold etter at handel er kommet i stand. Dersom det er viktig for budgiver å bevare sin anonymitet, bør budet formidles gjennom fullmektig.

8. Etter at handel har kommet i stand, eller dersom en budrunde avsluttes uten at handel er kommet i stand, kan en budgiver kreve kopi av budjournalen i anonymisert form.

VIKTIGE AVTALERETTSLIGE FORHOLD:

1. Det eksisterer ingen angrerett ved salg/kjøp av fast eiendom.

2. Når et bud er inngitt til megler og innholdet i budet er formidlet til selger (slik at selger har fått kunnskap om budet), kan budet ikke kalles tilbake. Budet er da bindende for budgiver frem til akseptfristens utløp, med mindre budet før denne tid avslås av selger eller budgiver får melding om at eiendommen er solgt til en annen. Man bør derfor ikke gi bud på flere eiendommer samtidig dersom man ikke ønsker å kjøpe flere enn en eiendom.

3. Selger står fritt til å forkaste eller akseptere ethvert bud, og er for eksempel ikke forpliktet til å akseptere høyeste bud.

4. Når en aksept av et bud har kommet frem til budgiver innen akseptfristens utløp er det inngått en bindende avtale.

5. Husk at et eventuelt bud fra selger til kjøper (såkalte «motbud»), avtalerettslig er et bindende tilbud som medfører at det foreligger en avtale om salg av eiendommen dersom budet i rett tid aksepteres av kjøper.

For eiendommen:

Adresse: Kolstien 79A
5097 BERGEN

Meglerforetak: Aktiv Eiendomsmegling
Saksbehandler: Stian Jakobsen

Telefon: 922 36 633
E-post: stian.jakobsen@aktiv.no

Oppdragsnummer:

Undertegnede gir herved følgende bud på ovennevnte eiendom:

Kjøpesum: Kr. _____**Beløp med bokstaver:** Kr. _____

+ omkostningert iht. opplysninger i salgsoppgaven

Dette budet er bindende for undertegnede frem til og med den: _____ Kl. _____

Dersom annet ikke er angitt gjelder budet til kl. 15.00 første virkedag etter siste annonserte visning. I forbrukerforhold vil bud med kortere akseptfrist enn til kl. 12.00 første virkedag etter siste annonserte visning ikke bli viderefordlet til selger.

Eventuelle forbehold: _____

Undertegnede er kjent med at selger står fritt til å godta eller forkaste ethvert bud. Likeledes er undertegnede klar over at budet er bindende for budgiver når det er kommet til selgers kunnskap. Handelen er juridisk bindende for begge parter dersom budet aksepteres innen akseptfristen. Undertegnede er kjent med at budjournalen vil bli forelagt kjøper og selger når handel er sluttet.

Ønsket overtakelsesdato: _____

Budet baseres på opplysninger og salgsvilkår som fremkommer av salgsoppgave datert: _____

Kjøpet vil bli finansiert slik:

Låneinstitusjon: _____ Referanse og tlf nr.: _____

Lånt kapital: _____ Kr.: _____

Egenkapital: _____ Kr.: _____

Totalt: _____ Kr.: _____

Egenkapital består av: Salg av nåværende bolig eller fast eiendom Disponibelt kontantbeløp (bankinnskudd)Jeg gir bud som: Forbruker Ledd i næringsvirksomhet / juridisk person (selskap)Jeg samtykker til bruk av elektronisk kommunikasjon: Ja Nei

Navn: _____

Navn: _____

Fødselsnr. (11 siffer): _____

Fødselsnr. (11 siffer): _____

Adresse: _____

Adresse: _____

Postnr.: _____ Sted: _____

Postnr.: _____ Sted: _____

Tlf.: _____ E-post: _____

Tlf.: _____ E-post: _____

Dato.: _____ Sign: _____

Dato.: _____ Sign: _____

Kopi av legitimasjon

Kopi av legitimasjon

aktiv.
Tar deg videre