



aktiv.



Daglig leder - Eiendomsmegler MNEF

Lars-Håkon Nohr

Mobil 906 09 809

E-post lars.hakon.nohr@aktiv.no

Aktiv Eiendomsmegling Halden

Storgata 10, 1771 Halden. TLF. 69 21 19 50

Nøkkelinformasjon

Prisant.: Kr 1 350 000,-
Fellesgjeld: Kr 325 176,-
Omkostn.: Kr 1 390,-
Total ink omk.: Kr 1 676 566,-
Felleskostn.: Kr 6 758,-
Selger: Astri Marie Midtgaard
Jacobsen

Salgsobjekt: Andelsleilighet
Eierform: Andel
Byggeår: 1961
BRA-i/BRA Total 45/54 kvm
Tomtstr.: 1598.2 kvm
Soverom: 1
Antall rom: 2
Gnr./bnr. Gnr. 66, bnr. 704
Andelsnr.: 1
Oppdragsnr.: 1101260042

Vakker oppusset seniorbolig på Stangeløkka. 2-roms med balkong. Flytt rett inn!

Velkommen til seniorboligene i hyggelige Niels A. Stangs gate Borettslag! Nyoppusset og meget tiltalende 2-roms med flislagt dusj/wc med varmekabler, delikat, lite kjøkken og koselig stue med utgang til balkong. På både soverommet og i gangen er det installert en stor skyvedørgarderobe med mye skaplass. Lagringsbod medfølger i kjeller, samt felles selskapsrom med stue, kjøkken og wc. Perfekt når man trenger mer plass for større selskaper. For å kjøpe leilighet i dette borettslaget må du ha fylt 50 år.



Innhold

Nøkkelinformasjon	2
Om eiendommen	4
Tilstandsrapport	31
Egenerklæring	44
Energiattest	49
Nabolagsprofil	54
Andre vedlegg	57
Budskjema	95

Om eiendommen

Om boligen

Areal

BRA - i: 45 kvm

BRA - e: 9 kvm

BRA totalt: 54 kvm

TBA: 5 kvm

Bruksareal fordelt på etasje

Underetasje

BRA-e: 1 kvm Bod.

1. etasje

BRA-i: 45 kvm Entré, bad, stue, soverom og kjøkken.

3. etasje (loft)

BRA-e: 8 kvm Bod.

TBA fordelt på etasje

1. etasje

5 kvm Terrasse- og balkongareal

Takstmannens kommentar til arealoppmåling

Takhøyde leilighet: 2,20-2,50 meter.

Tomtetype

Eiet

Tomtestørrelse

1598.2 kvm

Tomtebeskrivelse

Frodig og pen fellestomt for borettslaget, med plenarealer, busker og beplantninger.

Gruset gårds plass med p-plasser for beboere og gjester.

Tomten ligger i et område som er definert som aktsomhetsområde for kvikkleire i følge vedlagte områdeanalyse.

Tomten ligger i et område som er definert som aktsomhetsområde for jord- og flomsskred i følge vedlagte områdeanalyse.

Beliggenhet

På et høydedrag over sentrum ligger borettslaget Niels A. Stangs gate med vakker utsikt mot deler av byen med bl.a. innseilingen og festningen. Her bor du herlig til - stille og rolig i etablert boligområde med lite trafikk innerst i blindvei. Samtidig er det kun 5-7minutters gange til sentrum.

Adkomst

Via noen få trappetrinn. (Rampe er bygd i tilknytning til hovedinngang ved behov for trappefri adkomst)

Bebyggelsen

Veletablert boligområde bestående av blokker, eneboliger, tomannsboliger og flermannsboliger.

Barnehage/Skole/Fritid

Stangeløkka barnehage, Solbakkeparken barnehage m.fl.

Offentlig kommunikasjon

Gangavstand til buss- og togforbindelse.

Bygningssakkyndig

Takstmann Jostein Mathisen

Type rapport

Eierskifterapport

Byggemåte

Leiligheten ligger i en boligblokk fra 1961. Bygningen har felles inngang, korridorer og trappeganger. Grunnmuren er av betong og ytongblokker og ligger dels under terreng. Ytterveggene er oppført i murkonstruksjoner med teglfasader, med unntak av veggen mot balkongen som er pusset. Takkonstruksjonen er et saltak bygget i tre, med et kaldt loft over andre etasje. Etsjeskillerne er av betong. Vinduet på kjøkkenet har 2-lags isolerglass i trekarm og er fra 2012. De øvrige vinduene og balkongdøren har 3-lags isolerglass i trekarmer og er fra 2020. Inngangsdøren er merket med brannmotstand B30 og lyd 35dB. Det er utgang fra stuen til en balkong med dels tett rekkverk og treheller på gulvet.

Eiendommen er gjennomgått av en bygningskyndig og det er utarbeidet en tilstandsrapport. Denne er vedlagt salgsoppgaven. Nedenfor følger informasjon om forhold som har fått TG 2:

TG2 - Avvik som kan kreve tiltak:

- Våtrom - Membran, tettesjiktet og sluk

Avvik: Det er ikke fremvist dokumentasjon for materialvalg og fagmessig utført

tettesjikt. Kriterier for en godkjent tilstandsrapport tilsier at dette må fremvises for å oppnå bedre tilstandsgrad da bygningsdelen er skjult og har flere risikopunkter som ikke kan kontrolleres. Dokumentasjon fra uavhengig kontroll bør fremskaffes.

- Kjøkken - Kjøkken

Avvik: Benkeplate har stedvis avskallinger som kan føre til svelling ved vannsøl, vasking eller lignende.

-Det er ikke installert automatisk lekkasjestopper selv om dette var påkrevd da vanninstallasjonen ble etablert. Ved eventuelle lekkasjer så vil ikke vann stenges og risiko for større fuktskader er til stede.

-Ventilator med kullfilter/omluft skal gis TG-2 i en godkjent tilstandsrapport. Optimal luftutveksling oppnås med avkast til det fri og omluft skal ikke slippes ut i rom der personer oppholder seg, da dette reduserer kvaliteten på inneluften. Kjøkkenet har i tillegg en avtrekksvifte som supplerer avtrekk.

- Andre Rom - Andre rom

Avvik: Utette skjøter i laminatgulv gir risiko for svelling ved vannsøl, vasking eller lignende.

-Sverting i himling i ytterkanter mot yttervegger kan komme av kuldebroer i overgang mot kalde soner slik at overflatebehandling i taket reagerer. Overflatebehandling kan planlegges.

- Balkonger, verandaer og lignende - Balkonger, verandaer og lignende

Avvik: Enkelte treheller er løse og skadet. Dette gir redusert komfort og fremkommelighet og skadede heller bør skiftes.

- VVS - WC og innvendige vann- og avløpsrør

Avvik: Fordelingsskap for rør-i-rør system har ikke drenering ut på våtrom og dette gjør at eventuelt lekkasjevann ikke vil synliggjøres og ledes til sluk. Ved eventuelle lekkasjer så kan større skader oppstå i lukkede konstruksjoner.

-Stoppekraner i rørskap mangler hendel og det må benyttes verktøy for å stenge vannet. Dette hindrer hurtig avstenging av vann som skadebegrensning ved eventuelle lekkasjer.

-Det er ikke dokumentert at innebygget toalettsisterne er plassert i vanntett hulrom eller med annen tilsvarende god sikring mot vanninntrengning i bakenforliggende konstruksjoner. Dette kan kun kontrolleres ved dokumentasjon for valgt løsning.

- VVS - Ventilasjon

Avvik: Det mangler ventil for tilførsel av friskluft på soverom og åpning av vindu er tidvis nødvendig for å oppnå optimal luftutveksling slik at kvaliteten på inneluften ikke reduseres da dette kan gi negative konsekvenser både bygningsmessig og helsemessig.

Viser til vedlagte eierskifterapport for mer informasjon.

Sammendrag selgers egenerklæring

Boligen ble kjøpt i 2007.

Selger har bodd i boligen de siste 12 månedene.

2. Vet du om det er gjort arbeid på bad eller våtrom, enten av deg eller tidligere eiere?

Ja

Firmanavn: Nytt via borettslaget / HABO, 2017

Beskrivelse: Helt nytt bad.

3. Vet du om det finnes dokumentasjon på hvordan bad/våtrom er bygget opp?

Ja

11. Vet du om det er gjort arbeid på vann og avløp, enten av deg eller tidligere eiere?

Ja

Firmanavn: Borettslaget / HABO, 2017

Beskrivelse: Nye rør ifbm nye bad.

24. Vet du om det er gjort radonmåling på eiendommen, enten av deg eller tidligere eiere?

Ja

Beskrivelse: Via borettslaget. Ingen tiltak har måtte blitt gjort.

32. Er det bestilt Norgespris på strøm?

Ja

Beskrivelse: Norgespris er en statlig ordning som gir husholdninger tilbud om strøm til fast pris på 50 øre pr. kilowattime (prisen gjelder frem til 31. Desember 2026).

Ordningen gjelder både boliger og fritidsboliger. Når en bolig med Norgespris bytter eier, vil ny eier fortsatt være bundet til Norgespris ut bindingstiden.

Innhold

1.etg. endeleilighet. Entre med skyvedørsgarderobe, dusj/wc med opplegg for vaskemaskin, 1 soverom med skyvedørsgarderobe, dinettkjøkken med åpen løsning til stue/ spisestue med utgang til balkong. 1 bod i kjeller og 1 stor bod på loft.

Standard

Hele leiligheten fremstår som nyoppusset. Her er det lyse, pene laminatgulv og lysmalt tapet på vegger. Gode garderober på både soverom og i gangen. Flislagt dusj/wc/ vaskerom bygget helt nytt i 2017 i regi av borettslaget. Her er det varmekabler i gulv og terskelfri dusjsone med innsvingbare glassdører. Vegghengt toalett og god innredning og opplegg for en liten vaskemaskin. Terrasse markise med motor. En meget praktisk og trivelig, liten leilighet med flott beliggenhet!

Innbo og løsøre

Bransjens liste over løsøre og tilbehør legges til grunn for salget dersom ikke annet fremkommer av salgsoppgaven. Listen følger vedlagt salgsoppgaven. Det er full avtalefrihet om hva som skal følge med bolig og fritidsbolig ved salg. Hvis hvitevarer og/eller annet teknisk utstyr medfølger, gis det ingen garantier i forhold til tilstand, funksjonalitet og levetid på disse.

Hvitevarer

Kun hvitevarer som er spesifikt angitt i salgsoppgaven, følger med. Dette gjelder uavhengig av om hvitevaren(e) eventuelt kan anses som integrerte.

TV/Internett/Bredbånd

Grunnpakke er inkludert i felleskostnadene

Parkering

Det er 1 merket p-plass pr leilighet på eiendommen - i tillegg 1 felles gjesteparkeringsplass.

Forsikringsselskap og Polisenummer

Gjensidige Forsikring ASA, polisenummer 81564891

Radonmåling

Eiendommen ligger i et område som er definert med middels til lav aktsomhet.

Diverse

Foretaket og Aktiv-kjeden har flere samarbeidspartnere som tilbyr produkter eller tjenester i forbindelse med gjennomføringen av megleroppdraget:

- I forbindelse med forberedelse av salget, innhenter vi informasjon om eiendommen hovedsakelig fra vår samarbeidspartner Ambita
- Vend Marketplaces, eier av annonseplattformen Finn.no
- Overo leverer oppgjørsskjema og overtakelsesprotokoll. Kundene tilbys ulike leverandører for strøm og alarm avhengig av tilbydere i området. Meglerforetaket mottar betaling for tilleggstjenestene.
- Banker i Eika-alliansen tilbyr finansielle tjenester
- Signicat leverer digitale løsninger for signering av dokumenter
- Vitec Megler, leverer salgssøttesystemet herunder elektronisk løsning for budgivning

Areal i salgsoppgaven er hentet fra tilstandsrapporten. Boligens areal oppgis i BRA (bruksareal), som deles i underkategoriene BRA-i (arealet innenfor boenheten), BRA-e (arealet utenfor boenheten(e) og som tilhører denne, slik som for eksempel boder hvor adkomsten er utenfor boenheten), og BRA-b (arealet av innglasset balkong, veranda eller altan når denne er tilknyttet boenheten). TBA er arealet av terrasser, åpne balkonger og åpen altan tilknyttet boenheten.

Energi

Oppvarming

Boligen oppvarmes med elektrisk energi.

Informasjon om strømforbruk

Selger har gjort avtale om Norgespris for strøm. Avtalen er bindende, følger eiendommen (målepunktet) og løper til og med 31.12.2026. Les mer hos NVE - www.nve.no

Energimerke

F

Informasjon om energiklasse

Alle som skal selge eller leie ut eiendom må som hovedregel energimerke boligen og fremskaffe en energiattest. Unntak gjelder blant annet for frittstående bygninger med bruksareal på mindre enn 50 m². Det er eier som plikter å fremlegge energiattest og eier er selv ansvarlig for at opplysningene er riktige. For ytterligere informasjon se www.enova.no/nb/energimerking/energimerk-din-bolig. Dersom eier har energimerket boligen vil komplett energiattest fås ved henvendelse til megler.

Borettslaget/Økonomi

Total prisantydning eksklusiv omkostninger og fellesgjeld

Kr 1 350 000

Omkostninger kjøper

1 350 000 (Prisantydning)

Omkostninger

300 (Panteattest kjøper)

545 (Tinglysningsgebyr hjemmelsoverføring)

545 (Tinglysningsgebyr pantedokument)

8 900 (Boligkjøperforsikring - fem års varighet (valgfritt))

2 800 (Advokatforsikring for boligeiere - ett års varighet (valgfritt))

1 390 (Omkostninger totalt)

10 290 (med Boligkjøperforsikring - fem års varighet)

13 090 (med Boligkjøperforsikring inkludert ett år med Advokatforsikring for boligeiere)

1 351 390 (Totalpris. inkl. omkostninger)

1 360 290 (Totalpris. inkl. omkostninger (med Boligkjøperforsikring - fem års varighet))

1 363 090 (Totalpris. inkl. omkostninger (med Boligkjøperforsikring inkludert ett år

med Advokatforsikring for boligeiere))

Regnestykket forutsetter at det kun tinglyses ett pantedokument og at eiendommen selges til prisantydning. Det tas forbehold om endringer i offentlige avgifter/gebyrer.

Informasjon om kommunale avgifter

Kommunale avgifter er inkludert i felleskostnadene.

Formuesverdi primærbolig

Kr 399 840 for år 2024

Formuesverdi sekundærbolig

Kr 1 599 361 for år 2024

Informasjon om formuesverdi

Stortinget har vedtatt en ny modell for beregning av formuesverdi for bolig. Den nye utregningsmodellen beregner boligverdier basert på grunnkretser i stedet for kommuner, og skal benyttes fra og med inntektsåret 2026.

Dette kan medføre at markedsverdien settes høyere eller lavere enn tidligere, og innebærer at både selger og megler kan benytte tall som ikke nødvendigvis er oppdaterte på tidspunktet for utarbeidelse av salgsoppgaven. Det tas derfor forbehold om at formuesverdien kan bli endret og eventuelt øke ved endelig fastsettelse i skatteåret.

For primærbolig utgjør formuesverdien 25 prosent av beregnet markedsverdi opptil 10 millioner, og deretter 70 prosent av den delen som overstiger dette beløpet. For sekundærbolig utgjør formuesverdien 100 prosent av beregnet markedsverdi.

Ytterligere informasjon finnes på skatteetaten.no.

Kjøper bærer risikoen for eventuell skatteøkning.

Andre utgifter

Utover det som er nevnt under punktet «Felleskostnader», påløper kostnader til for eksempel strøm, innboforsikring, innvendig vedlikehold og abonnement til tv og internett (eventuelt oppgradering av kanalpakker og linjehastighet der hvor grunnpakke er inkludert).

Tilbud om lånefinansiering

Aktiv Eiendomsmegling samarbeider med sparebankene i Eika Alliansen om formidling av finansielle tjenester. Ta gjerne kontakt med megler for formidling av et uforpliktende tilbud om finansiering. Meglerforetaket kan motta provisjon ved formidling av finansielle tjenester.

Boenheten

Felleskostnader inkluderer

Disse inkluderer renter og avdrag på fellesgjeld, trappevask, kabel-tv og internett, sikringsordning, kommunale avgifter, vedlikehold av fellesarealer, strøm fellesarealer, forretningsførsel mm.

Felleskostnader pr. mnd

Kr 6 758

Andel Fellesgjeld

Kr 325 176

Andel fellesgjeld år

2026

Fellesgjeld pr. dato

08.04.2026

Avdrag Fellesgjeld

Kr 742

Rentekost. fellesgjeld

Kr 1410

Andel fellesformue

Kr 48 000

Andel fellesformue dato

31.12.2025

Borettslaget

Borettslagsnavn

Hjemly Borettslag

Organisasjonsnummer

966006285

Andelsnummer

1

Om borettslaget

Hjemly borettslaget består av 1 blokk med 13 andelsleiligheter. Vedtektenes pkt 2-1 (2) angir at det er bare enslige og ektefeller som er fylt 50 år som kan være andelseiere i dette borettslaget.

Lånebetingelser fellesgjeld

Spesifikasjon av lån:

Lånummer: 12134850998, DNB Bank ASA

Annuitetslån, 4 terminer per år.

Rentesats per 08.04.2026: 5.05% pa.

Antall terminer til innfrielse: 84

Saldo per 08.04.2026: 3 650 947

Andel av saldo: 325 176

Første termin/første avdrag: 30.06.2017 (siste termin 31.03.2047)

Flytende rente DNB

Flytende rente DNB - ikke IN

Evt planlagte låneopptak og/eller byggelån er ikke med i oversikten

Sikringsordning fellesgjeld

Hvis borettslaget lider tap som følge av at en andelseier ikke betaler sine felleskostnader, kan et eventuelt tap medføre at de andre andelseierne må betale høyere felleskostnader. For å sikre seg mot eventuelle tap har borettslaget tegnet avtale om sikringsordning som dekker tap av felleskostnader. Tilbyder av sikringsordningen er skadeforsikringssselskapet borettslagenes Sikringsordning AS . Avtalen kan sies opp innen 1. desember.

Forkjøpsrett

Andelseiere i borettslaget og medlemmer av boligbyggelaget har forkjøpsrett.

Avklaring av forkjøpsrett skjer i etterkant av salget. Borettslaget har 20 dagers frist på å gjøre forkjøpsrett gjeldende på vegne av en andelseier.

Regnskap/budsjett

Vi oppfordrer til å sette seg inn i regnskap, budsjett og årsberetning. Dokumentene er tilgjengelig hos meglerforetaket. Det gjøres oppmerksom på at fellesgjeld og felleskostnader kan variere over tid som følge av beslutninger foretatt av styret/ årsmøtet/generalforsamling.

Styregodkjenning

Andelseier(e) kan kun eie en andel i borettslaget. Kun fysiske personer kan eie andelen. Kjøper skal godkjennes av borettslagets styre for at ervervet skal bli gyldig. Styregodkjenning kan ikke nektes uten saklig grunn. Kjøper er forpliktet til å gjennomføre handelen uavhengig av om kjøper på overtakelsestidspunktet er godkjent

av borettslaget som ny andelseier. Risikoen for å bli godkjent som ny andelseier påhviler kjøper. Dersom kjøper på overtakelsestidspunktet ikke er godkjent som ny andelseier, har kjøper dog ikke rett til å ta eiendommen i bruk, jf. borettslagslovens § 4-5 (2). Kjøper kan gå til søksmål mot borettslaget dersom kjøper mener manglende godkjennelse ikke er saklig begrunnet.

Dersom borettslaget er tilknyttet et boligbyggelag, er det ofte et krav fra boligbyggelagets side at kjøper må melde seg inn i boligbyggelaget før kjøper kan bli godkjent som ny andelseier i det aktuelle borettslaget. Det gjøres oppmerksom på at det vil kunne påløpe et innmeldingsgebyr til boligbyggelaget, og de fleste boligbyggelagene krever at innmeldingsavgiften skal være innbetalt før godkjenningen blir gitt. Innmeldingsgebyret faktureres kjøper direkte.

Vedtekter/husordensregler

Vi oppfordrer alle til å sette seg inn i gjeldende vedtekter og husordensregler. Dokumentene følger vedlagt i salgsoppgaven.

Dyrehold

Dyrehold er ikke tillatt og kan bare godkjennes etter begrunnet søknad. Søknaden sendes styret. Dyr må ikke anskaffes før godkjenning er gitt. Avslag må respekteres. se vedlegg om husorden-regler.

Forretningsfører

Forretningsfører

Halden Boligbyggelag

Offentlige forhold

Eiendommens betegnelse

Gårdsnummer 66, bruksnummer 704 i Halden kommune. Andelsnr. 1 i Hjemly Borettslag med orgnr. 966006285

Tinglyste heftelser og rettigheter

Det er ingen tinglyste heftelser eller rettigheter på denne eiendommen eller andelen.

Ferdigattest/brukstillatelse

Det er gitt ferdigattest for rehabilitering av baderom/toalett og felles vaskerom for boligblokk samt utskrifting av rørstammer for vann og avløp datert 11.10.2017.

Det foreligger ferdigattest tilhørende bygningen fra 24.11.1962.

At ferdigattest foreligger er likevel ingen garanti for at det ikke er utført søknadspliktige tiltak, uten at dette er omsøkt.

LOVLIGHET: Planløsning og bruken av rommene samsvarer med tegninger fra byggesaksarkivet.

Vei, vann og avløp

Offentlig vei, vann og avløp via septiktank.

Styreleder opplyser om utkobling av septiktank: Vi avventer Halden kommunes fremdrift og tilrettelegging i området. Vi har avsatt egne midler til arbeidet i årets budsjett, men vet ikke om det blir utført i år eller senere.

Regulerings- og arealplaner

Eiendommen følger reguleringsplan G-519 Stangeløkka med formål bebyggelse og anlegg i følge kommuneplankart.

Adgang til utleie

Med godkjenning fra styret er utleie tillatt for inntil 3 år, dersom andelseier selv eller person nevnt i Borettslagsloven § 5-6 (1) nr. 3 har bebodd eiendommen i minst ett av de to siste årene.

Legalpant

Borettslaget har legalpant i andelen for opptil 2 G (folketrygdens grunnbeløp). Pantet dekker borettslagets krav på felleskostnader samt andre krav borettslaget måtte få mot andelseieren. Kommunen har legalpant i eiendommen for forfalte krav på eiendomsskatt og kommunale avgifter/gebyrer.

Konsesjon

Erverv av eiendommen er konsesjonsfritt.

Kontraktsgrunnlag

Kjøpsbetingelser

Eiendommen skal overleveres til kjøper i tråd med det som er avtalt. Det er viktig at kjøper setter seg grundig inn i alle salgsdokumentene, herunder salgsoppgave, tilstandsrapport og selgers egenerklæring. Kjøper anses kjent med forhold som er tydelig beskrevet i salgsdokumentene. Forhold som er beskrevet i salgsdokumentene kan ikke påberopes som mangler. Dette gjelder uavhengig av om kjøper har lest dokumentene. Alle interessenter oppfordres til å undersøke eiendommen nøye, gjerne sammen med fagkyndig, før bud inngis. Kjøper som velger å kjøpe usett, kan som hovedregel ikke gjøre gjeldende som mangel noe kjøper burde blitt kjent med ved undersøkelse av eiendommen, eller som er tydelig beskrevet i salgsdokumentene. Hvis noe trenger avklaring, anbefaler vi at kjøper rådfører seg med eiendomsmegler eller en fagkyndig før det legges inn bud.

Kjøper har krav på at eiendommen er i henhold til avtalen. Hvis det ikke er avtalt noe særskilt, kan eiendommen ha en mangel dersom den ikke er slik kjøper må kunne

forvente ut ifra blant annet boligens alder, type og synlige tilstand. Det samme gjelder hvis det er holdt tilbake eller gitt uriktige opplysninger om eiendommen som ikke er rettet i tide på en tydelig måte, og man må gå ut fra at opplysningen har virket inn på avtalen. En bolig som har blitt brukt i en viss tid, har vanligvis blitt utsatt for slitasje, og skader kan ha oppstått. Slik bruksslitasje må kjøper regne med, og det kan avdekkes enkelte forhold etter overtakelse som gjør utbedringer nødvendig. Normal slitasje og skader som trenger utbedring, er innenfor hva kjøper må forvente, og vil ikke utgjøre en mangel.

Boligen kan også ha en mangel hvis opplyst areal avviker fra faktisk størrelse. Avviket må være minst 2 prosent, og minst 1 kvadratmeter. Det er likevel ikke en mangel dersom selger godtgjør at kjøperen ikke la vekt på opplysningen, jf. avhendingsloven § 3-3 (2).

Ved beregning av et eventuelt prisavslag eller erstatning, må kjøper selv dekke tap/kostnader opp til et beløp på kr 10 000 (egenandel). Egenandel kommer først på tale når det er konstatert mangel ved eiendommen.

Hvis kjøper ikke er forbruker, selges eiendommen "som den er", og selgers ansvar er da begrenset, jf. avhl. § 3-9, første ledd 2. pkt. Avhl. § 3-3 (2) fravikes, og hvorvidt et innendørs arealavvik karakteriseres som en mangel vurderes etter avhl. § 3-8.

Informasjon om kjøpers undersøkelsesplikt, herunder oppfordringen om å undersøke eiendommen nøye, gjelder også for kjøpere som ikke anses som forbrukere. Med forbrukerkjøp menes kjøp av eiendom når kjøperen er en fysisk person som ikke hovedsakelig handler som ledd i næringsvirksomhet.

Overtakelse

Overtakelse etter nærmere avtale med selger.

Dersom annet ikke avtales, sendes skjøte/hjemmelsdokument for tinglysing i etterkant av overtakelse.

Kjøper vil ikke ha tilgang til eiendommen i perioden mellom budaksept og overtakelse.

Budgivning

Budgivning i forbrukerforhold

Budgivere oppfordres til å legge inn bud elektronisk. Dette gjøres på eiendommens hjemmeside på aktiv.no, ved å bruke «Gi bud»-knappen. Ved elektronisk budgivning, samtykker budgiver til elektronisk kommunikasjon. Eiendomsmegler skal legge til rette for en forsvarlig avvikling av budrunden og kan ikke videreformidle bud med en kortere akseptfrist enn kl. 12.00 første virkedag etter siste annonserte visning. Etter klokken 11:30 anbefaler vi akseptfrist på minimum 30 minutter. Bud bør legges inn i god tid før konkurrerende buds akseptfrist utløper. Megler kan ikke formidle bud med forbehold om at budet, eller forbehold i budet (hemmelige bud/hemmelige forbehold), skal holdes skjult for andre budgivere og interessenter.

For øvrig henvises til forbrukerinformasjon om budgivning i salgsoppgaven. Oppdragsgiver er oppfordret til å ikke ta imot bud direkte fra budgiver, men å henvise budgiver videre til megler. Som kjøper vil du få forelagt kopi av budjournal. Alle bud vil bli gjort kjent for kjøper og selger i handelen. Øvrige budgivere kan be om å få en kopi av budjournal i anonymisert form.

Budgivning utenfor forbrukerforhold

Budgivere oppfordres til å legge inn bud elektronisk. Dette gjøres på eiendommens hjemmeside på aktiv.no, ved å bruke «Gi bud»-knappen. Ved elektronisk budgivning, samtykker budgiver til elektronisk kommunikasjon. Det anbefales at hvert bud har en akseptfrist som muliggjør en forsvarlig avvikling av budrunden. Vi anbefaler minimum 30 minutter akseptfrist. Oppdragsgiver er oppfordret til å ikke ta imot bud direkte fra budgiver, men å henvise budgiver videre til megler. Megler kan ikke formidle bud med forbehold om at budet, eller forbehold i budet (hemmelige bud/hemmelige forbehold), skal holdes skjult for andre budgivere og interessenter.

Opplysningene i salgsoppgaven er godkjent av selger. Alle interessenter oppfordres imidlertid til grundig besiktigelse av eiendommen, gjerne sammen med fagmann før bud inngis.

Etter aksept av bud, vil eiendommens salgssum bli meddelt de som ev. måtte etterspørre denne. Eiendommens salgssum vil bli offentlig tilgjengelig ved overføring av hjemmel.

Betalingsbetingelser

Med mindre annet er avtalt forutsettes det at kjøpesum inkludert omkostninger er innbetalt og disponibelt på meglerforetakets klientkonto innen overtakelse. Kjøpesummen skal innbetales fra norsk finansinstitusjon og/eller fra kjøpers egen konto i norsk finansinstitusjon.

Hvitvaskingsreglene

Megler har plikt til å gjennomføre kundetiltak. Hvis kjøper ikke bidrar til at megler får gjennomført kundetiltak og dette fører til at transaksjonen ikke kan gjennomføres eller blir forsinket, misligholder kjøper avtalen. Etter 30 dager er misligholdet vesentlig. Dette gir selger rett til å heve og gjennomføre dekningssalg for kjøpers regning.

Personopplysninger

Personopplysninger blir behandlet i samsvar med personopplysningsloven.

Boligselgerforsikring

Selger har tegnet boligselgerforsikring som dekker selgers ansvar etter avhendingsloven begrenset oppad til 14 millioner kroner. I den forbindelse har selger

utarbeidet en egenerklæring som kjøper bør gjøre seg kjent med før budgivning.

Boligkjøperforsikring

Vedlagt i salgsoppgaven følger informasjon om Boligkjøperforsikring og Advokatforsikring for boligeiere fra HELP Forsikring AS. Boligkjøperforsikring er en rettshjelpsforsikring som gir trygghet og profesjonell juridisk hjelp dersom det oppdages uventede feil eller mangler ved boligen de neste fem årene.

Boligkjøperforsikring + Advokatforsikring for boligeiere har samme dekning som boligkjøperforsikring, med tillegg av fullverdig advokathjelp på viktige rettsområder i privatlivet. Les mer om begge forsikringene i vedlagt materiell eller på help.no. Det gjøres oppmerksom på at boligkjøperforsikring kun kan tegnes av forbruker.

Meglerforetaket mottar kr 5 600/5 600/5 900 i kostnadsgodtgjørelse, avhengig av boligtype, samt et tillegg på kr 1 000 ved salg av Advokatforsikring for boligeiere.

Meglers vederlag

Det er avtalt provisjonsbasert vederlag fastpris kr 45000 av kjøpesum for gjennomføring av salgsoppdraget. I tillegg er det avtalt at oppdragsgiver skal dekke tilretteleggingsgebyr kr 12990,- oppgjørshonorar kr 6500,- og markedspakke kr 15900, -. Meglerforetaket har krav på å få dekket avtalte utlegg i henhold til oppdragsavtale totalt kr 34856,-. Utleggene omfatter sikringspant, foto, kommunale opplysninger, forretningsførerinfo. Dersom handel ikke kommer i stand eller oppdraget sies opp, har megler krav på å få dekket vederlag stort kr 15000,- for utført arbeid, samt øvrige avtalte vederlag og utlegg. Alle beløp er inkl. mva.

Ansvarlig megler

Lars-Håkon Nohr
Daglig leder - Eiendomsmegler MNEF
lars.hakon.nohr@aktiv.no
Tlf: 906 09 809

Ansvarlig megler bistås av

Cecilie Knobel Elnes
Eiendomsmegler MNEF
cecilie.knobel.elnes@aktiv.no
Tlf: 975 92 988

Oppdragstaker

Aktiv Halden AS, organisasjonsnummer 985485925
Storgata 10, 1771 Halden

Salgsoppgavedato

06.05.2026

















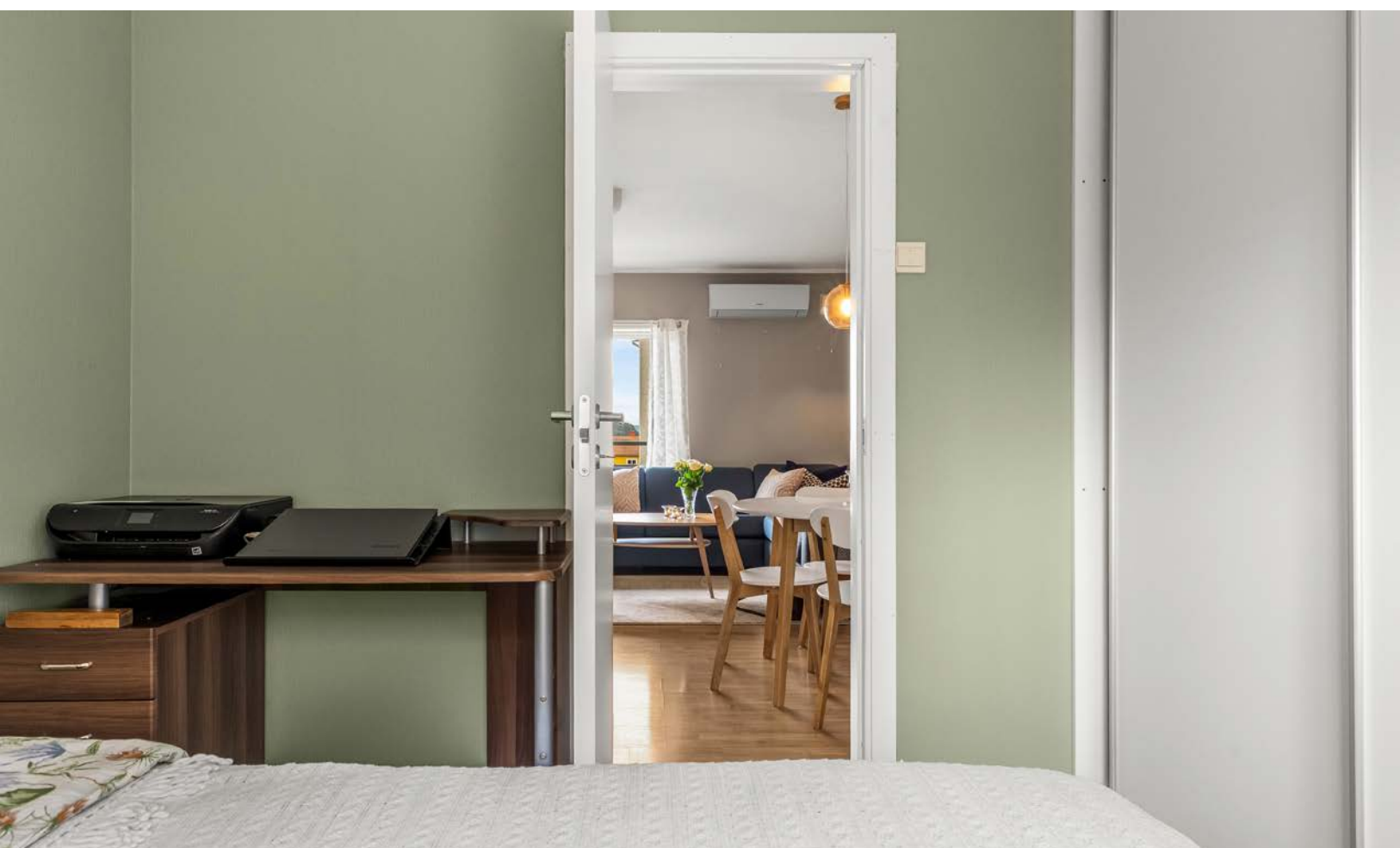





FOTO
etætera

Tegningen Lages Med Cubicasa-teknologi. Ikke Målbar Tegning, Avvik Kan Forekomme.

Plantegningen er ikke i målestokk og noe avvik kan forekomme.

Vedlegg

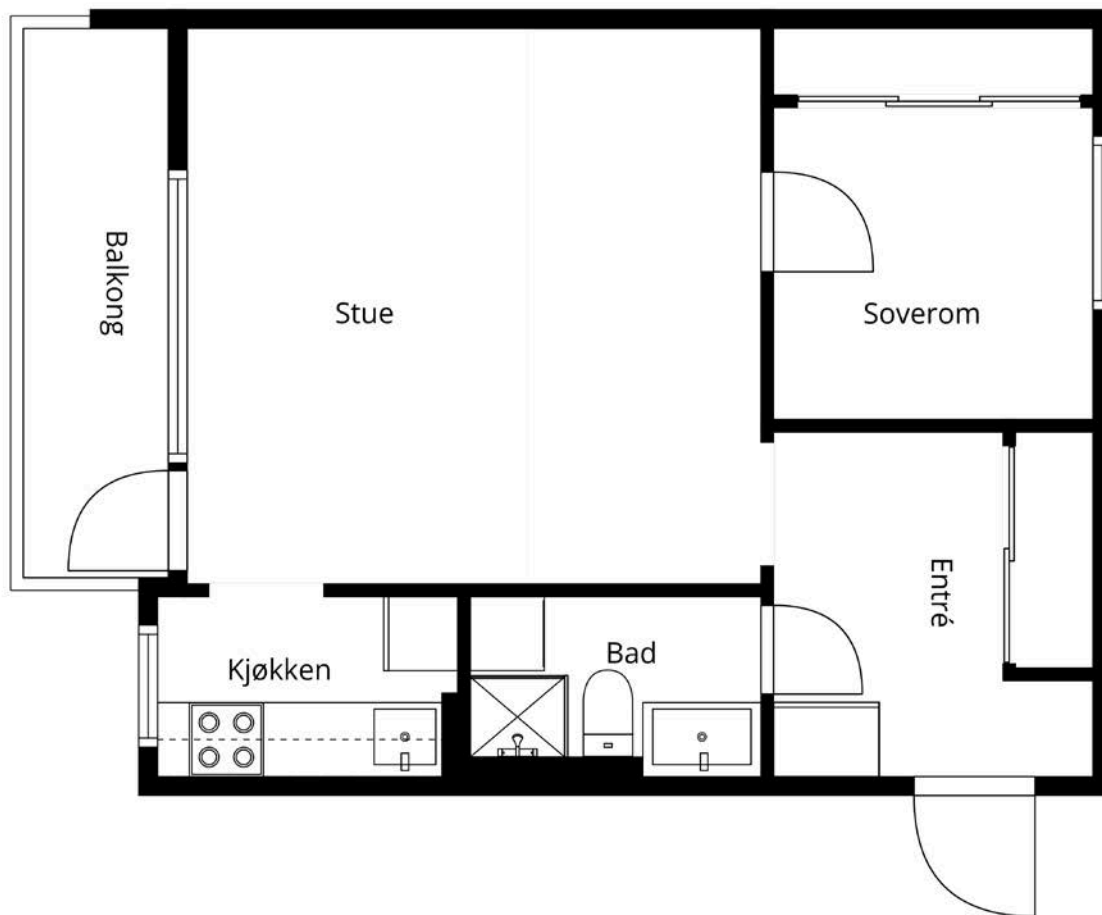
Leilighet i blokk, borettslag
Niels A.Stangs gate 4
1778 Halden



www.e3.no

Boligens tekniske tilstand:

Antall TG

0	TG 0	Ingen avvik
4	TG 1	Ingen vesentlige avvik
6	TG 2	Vesentlige avvik
0	TG 3	Store eller alvorlige avvik
0	TG iu	Ikke undersøkt

Utført av:
Takstmann
Jostein Mathisen
Dato: 27/04/2026

Teglverket 13A
Skjeberg 1747
41443728
jostein@takstmann-
sarpsborg.no

Takstmann Jostein Mathisen
takstmann-sarpsborg.no



Dersom bygningsdelen kun har en tilstandsgrad og ikke er beskrevet, betyr det at det ikke er noen avvik i forhold til det som kan forventes. Alder tatt i betraktning.

Takstmannens utdypende vurdering av bygningsdeler med TG 2 og TG 3 finnes på siste siden(e) i denne rapporten.

Denne rapporten er gyldig i 12 mnd.

OM EIERSKIFTERAPPORT™

Rapporten er utarbeidet med utgangspunkt i BMTFs faglige rammeverk for tilstandsanalyse ved boligsalg, samt avhendingslova med tilhørende forskrift (tryggere bolighandel). Som del av en overgangsordning benyttes **NS 3600:2018 – Teknisk tilstandsanalyse ved omsetning av bolig** som normativt grunnlag for struktur, begrepsbruk og fastsettelse av tilstandsgrader.

AVGRENSNING:

EIERSKIFTERAPPORT™ er godkjent av Byggmestrenes Takseringsforbund og kan kun benyttes av BMTF-sertifiserte takstmenn. Rapporten er spesielt godt egnet ved eierskifte av boliger. Rapporten erstatter ikke kjøpers undersøkelsesplikt eller selgers opplysningsplikt i henhold til lov om avhending av fast eiendom.

NIVÅ AV ANALYSEN:

Tilstandsanalysen utføres ved grundige visuelle observasjoner kombinert med undersøkelser, målinger, bruk av egnede instrumenter og registreringer. Dersom det er mistanke til høyt fuktnivå i vegger mot våtrom, eller i rom under terreng kan tilstandsanalysen omfatte destruktive inngrep som for eksempel hullboring i vegger.

Det kan utføres inngrep i vegg eller etasjeskillere ved bad og i rom under terreng for undersøkelse av fukt ved mistanke til alvorlige avvik. Alle bygningsdeler blir undersøkt, med stor vekt på de områdene som takstmannen, erfaringsmessig, kjenner som svake punkter. Selv om takstmannens analyser er svært grundig, kan det forekomme skjulte feil og mangler.

For bolig er referansenivået for de ulike rom og bygningsdeler gitt som krav til tilstandsgrad TG 1, det vil si uten skader og fagmessig riktig utført og i henhold til gjeldende lov/forskrift som gjelder for den aktuelle boligen der ikke tilleggene angir annet. Generelt er referansenivået byggeforskrifter som var gjeldende når bygningen/bygningsdelen ble byggesøkt.

LEVETIDSBETRAKTNINGER:

Når det refereres til levetid er dette basert på takstmannens erfaringstall og Byggforskserien 700.320 Intervaller for vedlikehold og utskifting av bygningsdeler, SINTEF Byggforsk.

Levetidsbetraktningene beregnes med hovedvekt på takstmannens skjønnsmessige vurdering av den enkelte bygningsdelens antatte gjenstående levetid. Dette avhenger også av forskjellige faktorer som kan gjøre seg gjeldende når det gjelder værforhold og bruk.

Levetiden vil variere noe dersom andre kriterier enn teknisk levetid, som for eksempel vedlikehold, estetikk, økonomi, sikkerhet, funksjon eller andre brukerønsker, er lagt til grunn.

VÆR OPPMERKSOM PÅ

Egenerklæringskjema skal alltid legges frem for rapportansvarlig før tilstandsanalysen påbegynnes. Dersom egenerklæring ikke foreligger, vil dette komme tydelig frem på en av de siste sidene av rapporten under ovenstående overskrift.

Dersom det er lagt frem dokumentasjon av pågående byggesaker og/eller manglende ferdigattest, og/eller midlertidig brukstillatelse. Så vil også dette komme tydelig frem på en av de siste sidene av rapporten under samme overskrift som over.

KOSTNADSVURDERING VED TG3

Dersom det er angitt TG3 på en bygningsdel i denne rapporten, så vil det være angitt et antatt kostnadsoverslag over hva det vil koste å sette den i stand, uten å øke standarden.

PIPER OG ILDSTEDER:

Grundig undersøkelse av piper og ildsteder anbefales utført i samråd med offentlige godkjenningsmyndigheter.

ELEKTRISK ANLEGG OG BRANNFØREBYGGENDE TILTAK:

Ved omsetning av bolig vil man ofte få endring i bruk av det elektriske anlegget. BMTF anbefaler på generelt grunnlag at en registrert elektroinstallatør foretar en kontroll av boliginstallasjon ved eierskifte.

Dette kan for eksempel være en rapport fra periodisk kontroll av boliginstallasjon i henhold til NEK 405-2, som omfatter kontroll av både det elektriske og det branntekniske anlegget.

MER OM TILSTANDSGRADENE I DENNE RAPPORTEN:

TG 0	TG 0 betyr at bygningsdelen ikke har noen avvik. * Det er ingen tegn til slitasje. * Dokumentert fagmessig godt utført. * Det er ingen merknader.
TG 1	TG1 betyr at bygningsdelen kan ha mindre avvik. * Som forventet i forhold til alder/bruksslitasje. * Strakstiltak anses ikke som nødvendig.
TG 2	TG 2 betyr at bygningsdelen kan ha vesentlige avvik. Eksempler på TG2 kan være at bygningsdelen er: * Feil utført. * Skadet, eller symptomer på skade. * Svært slitt. * Nedsatt funksjon. * Utgått på dato. * Kort gjenværende brukstid. * Det er behov for tiltak i nær fremtid. * Det er grunn til overvåkning av denne bygningsdelen.
TG 3	TG 3 betyr at bygningsdelen kan ha store eller alvorlige avvik. Eksempler på TG3 kan være at bygningsdelen er: * Har total funksjonssvikt * Fyller ikke lenger formålet * Er en fare for liv og helse Det er et akutt behov for tiltak, og/eller det er avvik fra lover eller forskrifter som gjelder for den aktuelle bygningsdelen eller byggverket.
TG iu	TG iu betyr at bygningsdelen ikke er undersøkt. Denne tilstandsgraden skal kun benyttes unntaksvis. Eksempler kan være: * Snødekket tak og krypekjeller uten inspeksjonsmulighet på tidspunktet for analysen * Bygningsdelen, arealet eller rommet er ikke tilgjengelig for inspeksjon på tidspunktet for analysen

Sjablonmessige kostnadsklasser ved TG3

Kostnadsklasse	Veiledende størrelsesorden i NOK
Lav kostnad	0 – 100 000
Middels kostnad	100 000 – 300 000
Høy kostnad	Mer enn 300 000

Kostnadsklassene er **sjablonmessige og veiledende**, og angir kun overordnet størrelsesorden.

De er **ikke pristilbud, ikke bindende og ikke knyttet til valgt løsning**. Endelig kostnad må avklares gjennom nærmere undersøkelser og tilbud fra fagperson.

EIENDOMSDATA:

Matrikkeldata:	Gnr:66, Bnr: 704
Hjemmelshaver:	Astri Marie Midtgaard Jacobsen
Seksjonsnummer:	
Festenummer:	
Andelsnummer:	1
Byggeår:	1961
Tomt:	Felles 1598,2 m ²
Kommune:	Halden (3101)

BEFARINGEN:

Oppdragsgiver:	Astri Marie Midtgaard Jacobsen
Befaringsdato:	20.04.2026
Fuktmåler benyttet:	Tramex
Vann:	OFFENTLIG
Avløp:	OFFENTLIG
Adkomst:	OFFENTLIG

OM TOMTEN:

Skrående tomt med asfaltert parkeringsplass. Plenarealer og varierende beplantning for øvrig på pent opparbeidet uteområde.

OM BYGGEMETODEN:

Grunnmur virker å være av betong og ytongblokker og ligger dels under terreng. Etasjeskiller av betong. Yttervegger er oppført i murkonstruksjoner med teglfasader med unntak av vegg mot balkong som er pusset. Vindu på kjøkken med 2-lags isolerglass i trekarm. Glass merket med årstall 2012. Øvrige vinduer og balkongdør med 3-lags isolerglass i trekarmer. Glass merket med årstall 2020. Saltak konstruert i tre med kaldt loft over 2.etasje. Denne leiligheten ligger i 1.etasje. Bygningen har felles inngang, korridorer og trappeganger.

OVERORDNET FAGLIG VURDERING AV EIENDOMMEN:

Leiligheten har blitt løpende fornyet siden dagens eier overtok i 2007 og de fleste overflatene er fornyet i senere tid. Kjøkken fra 2007 har bruksslitasje som tilsier at det kan planlegges fornyinger. Det ble påvist enkelte avvik ved røranlegget. Rapporten må leses i sin helhet for å kunne danne seg et komplett bilde av boligens tilstand. Bygningsdeler som omfattes av forskrift til avhendingslova er detaljert beskrevet senere i rapporten.

ANNET:**OPPVARMING:**

- Luft til luft varmepumpe fra 2019.
- Elektrisk gulvvarme på badet.

BRANNSIKKERHET:

- Røykvarsler montert.
- Brannslukningsapparat mangler.

DOKUMENTKONTROLL:**KILDER:**

- Oppdragsgiver
- Egenerklæring
- Kommunale opplysninger i meglerpakke
- Boligopplysninger fra forretningsfører i borettslaget
- Eiendomsverdi.no

BESKRIVELSE AV INNVENDIGE OVERFLATER (vegger, tak og gulv):

- ENTRÉ: tapet, slett hvitmalt, belegg
- BAD: fliser, slett hvitmalt, fliser
- STUE: tapet, slett hvitmalt, laminat
- SOVEROM: tapet, slett hvitmalt, belegg
- KJØKKEN: tapet/fliser, slett hvitmalt, belegg

FORMÅL MED ANALYSEN:

Tilstandsvurdering av leiligheten i forbindelse med salg.

VESENTLIGE ENDRINGER ETTER BYGGEÅR:

Oppdragsgiver opplyser om:

2007:

-Dagens kjøkkeninnredning ble montert.

2017:

-Rehabilitering av badrom/toalett og felles vaskerom for boligblokk, samt utskifting av rørstammer for vann og avløp. Utført i regi av borettslaget.

2019:

-Montert varmepumpe.

2021:

-Pusset opp soverommet.

2024:

-Pusset opp entré. Yttervegg i entré ble tilleggsisolert i samme prosess.

-Montert skyvedørsgarderobe.

2025:

-Pusset opp stuen.

FORSKRIFT TIL AVHENDINGSLOVA § 2-19:

Dersom det har vært utført reparasjoner, vedlikehold, installasjoner, ombygging eller lignende i boligen de siste fem årene, og arbeidet er utført av kvalifiserte håndverkere, skal den bygningssakkyndige be eieren dokumentere bruken av kvalifiserte håndverkere. Som dokumentasjon regnes blant annet skriftlig bekreftelse fra den eller de håndverkerne som ble brukt. Den dokumentasjon som eventuelt er fremvist er beskrevet ved overnevnte tiltak og/eller ved vurdering for den enkelte bygningsdel

FELLESKOSTNADER:

Tot. innev. måned: 6 758 kr

AREALER OG ANVENDELSE:**Arealmåling**

Arealmålingene i denne rapporten er utført i samsvar med Norsk Standard NS 3940 slik målereglene var praktisert i bransjen på måletidspunktet. Arealer oppgis i hele kvadratmeter og gjelder for det tidspunkt rapporten er datert.

MÅLEVERDIG AREAL:

Ved arealmåling regnes ikke åpninger for trapper, heissjakter og lignende som del av etasjens areal. Rom må være fysisk tilgjengelige for å kunne måles. Rom kan være måleverdig etter NS 3940 selv om de ikke tilfredsstillende gjeldende byggeforskrifter eller krav til godkjent bruk.

Måleverdig areal etter NS 3940 er ikke det samme som godkjent oppholdsareal etter plan- og bygningslovgivningen.

AREALBEGREPER:

BRA-i: Internt bruksareal

BRA-e: Eksternt bruksareal

BRA-b: Innglasset balkong

TBA: Terrasse- og balkongareal

Arealer utenfor boenheten (BRA-e):

Arealer som ligger utenfor selve boenheten er kun inkludert som BRA-e basert på opplysninger fra eier om faktisk bruk. Det er ikke kontrollert om disse arealene rettslig tilhører boenheten eller om de er del av fellesareal. Slike arealer kan omdisponeres av borettslag/sameie, noe som kan påvirke boligens tilgjengelige bruksareal.

Fellesareal – rettslig avgrensning:

Ved arealmåling er det NS 3940 som legges til grunn. Standarden har en annen definisjon av fellesareal enn eierseksjonsloven. Dette kan innebære at arealer som er måleverdig etter NS 3940, ikke nødvendigvis følger boenheten rettslig.

Viktig merknad om måleregler:

Eventuelle arealavvik mellom ulike rapporter kan skyldes endringer i måleregler eller ulik standardpraktisering over tid, og er ikke nødvendigvis uttrykk for målefeil.

AREAL BOLIG:

Etasje:	BRA-i	BRA-e	BRA-b	TBA
Leilighet 1.etg	45			5
Bod i kjeller		1		
Bod på loft		8		
SUM BYGNING	45	9		5
SUM BRA	54			

AREAL GARASJE/UTHUS:

Etasje:	BRA-i	BRA-e	BRA-b	TBA
SUM BYGNING				
SUM BRA				

BRA-i:

LEILIGHET 1.ETASJE: entré, bad, stue, soverom, kjøkken.

BRA-e:

KJELLER: bod.

LOFT: bod.

MERKNADER OM AREAL:

Takhøyde leilighet: 2,20-2,50 meter.

MERKNADER OM ANDRE BYGNINGSDELER:

EIERSKIFTERAPPORT™

FORUTSETNINGER: (Værforhold, hindringer, etc.):

Oppholdsvær på befaring. Boligen var bebodd og normalt møblert.

ANDRE MERKNADER:

TILSTEDE VED BEFARINGEN:

Astri Marie Midtgaard Jacobsen, Jostein Mathisen

BYGGMESTER:

En BMTF-sertifisert takstmann er en byggmester eller tilsvarende fagperson med dokumentert minimum seks års erfaring fra analyse, reparasjon og oppføring av boliger. Takstmannen kan også være ansatt hos en byggmester eller et tilsvarende foretak. I slike tilfeller utarbeides rapporten under byggmesterens faglige ansvar, mens takstmannen fungerer som en selvstendig fagkyndig ressurs. Dette sikrer at rapporten bygger på riktig kompetanse og følger gjeldende faglige standarder.

INTEGRITET:

UAVHENGIG TAKSTMANN

Denne rapporten er utarbeidet av en uavhengig takstmann uten bindinger til andre aktører i eiendomsbransjen. Takstmannen har verken et ansettelsesforhold til, eller økonomisk interesse i sin oppdragsgivers virksomhet. For nærmere beskrivelse av kravene til takstmannens integritet, se BMTFs etiske retningslinjer på www.BMTF.no

Ansvarlig for rapporten:

Jostein Mathisen

Byggmester, Takstmann

27/04/2026

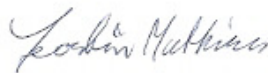

Jostein Mathisen

1. Våtrom**1.1 Bad****TG 1** 1.1.1 Overflate vegger og himling**OVERFLATER OG VENTILASJON:**

- Fliser på vegger. Fliser og fuger fremstår uten riss, sprekker eller skader på synlige steder.
- Slett hvitmalt tak. Fremstår i ok stand.
- Dør i våtsone har ikke synlige fuktskader
- Mekanisk avtrekk, tilluft fra tilstøtende rom. Trekker ok ved test med papirark.

INNREDNING/UTSTYR:

- Skuffeseksjon med servant og 1-greps blandebatteri
- Speil og belysning på overskap
- Dusj på vegg med to-veis glassdører til dusjsone
- Vegghengt toalett med synliggjøring av eventuell lekkasje mellom bunn av toalett og vegg.
- Opplegg og plass til 40cm vaskemaskin

Merknader:

- Fuge mellom innredning og vegg har sprukket opp litt. Denne kan skiftes.

TG 1 1.1.2 Overflate gulv

Fliser på gulvet. Sluket er plassert i dusjhjørne.

- Fliser og fuger fremstår uten riss, sprekker eller skader på synlige steder.
- Vann hovedsakelig renner til sluk sluk ved spyling i dusjhjørne og gulv for øvrig har fall som vil lede lekkasjevann til sluket.
- Tilfredsstillende høydeforskjell på 25mm fra topp slukrist til topp membran ved dør er oppfylt hvis membran er ført opp under terskel. Dette kan ikke kontrolleres uten å demontere terskel. Topp slukrist ligger 35mm lavere enn gulv ved dør.

Merknader:

- Det blir liggende litt vann helt inntil sluket ved spyling i dusjhjørne. Misfarging i fuger kan forekomme som følge av dette.

TG 2 1.1.3 Membran, tettesjiktet og sluk

Membranen er fra 2017

Det er muligheter for å rengjøre sluk.

Det er boret hull i tilstøtende rom eller fra undersiden. Se under.

Det er fuktkontrollert med egnet fuktmåleverktøy. Se under.

Sluk med vannlås, klemring og tegn til klemt mansjett

- Funksjonell vannlås og avrenning i sluk
- Inspeksjon under slukrist er eneste mulighet for inspeksjon av tettesjikt bak fliser uten å utføre destruktive tiltak. Inspeksjon under slukrist her indikerer fagmessig utførelse.
- Det ble boret hull i tilstøtende konstruksjon uten at det ble observert tegn til fukt eller lignende problemer. Hull tatt fra kjøkken.
- Det ble målt med pigger i trevirke i tilstøtende vegg til våtrom uten at det ble målt høyere verdier enn anbefalt for trevirke i lukket konstruksjon

Merknader:

- Det er ikke fremvist dokumentasjon for materialvalg og fagmessig utført tettesjikt. Kriterier for en godkjent tilstandsrapport tilsier at dette må fremvises for å oppnå bedre tilstandsgrad da bygningsdelen er skjult og har flere risikopunkter som ikke kan kontrolleres. Dokumentasjon fra uavhengig kontroll bør fremskaffes.

2. Kjøkken**TG 2** 2.1 Kjøkken

Vanninstallasjonen er fra 2017

Det er ikke påvist avvik i forhold til trykk i vannkran.

Det er ikke påvist avvik i forhold til avrenning fra avløp.

FUKTSØK PÅ GULV FORAN BENK OG ØVRIGE RISIKOPUNKTER:

Det ble ikke indikert for høye verdier eller forskjeller fra antatt tørre steder.

VENTILATOR:

Trekker ok ved test med papirark. Omluft/kullfilter

-Innredning med profilerte fronter.

-Laminat benkeplate. Fliser på vegg over benk

-Oppvaskkum i stål med 1-greps blandebatteri

-Komfyrvakt installert

Merknader:

-Benkeplate har stedvis avskallinger som kan føre til svelling ved vannsøl, vasking eller lignende.

-Det er ikke installert automatisk lekkasjestopper selv om dette var påkrevd da vanninstallasjonen ble etablert. Ved eventuelle lekkasjer så vil ikke vann stenges og risiko for større fuktskader er til stede.

-Ventilator med kullfilter/omluft skal gis TG-2 i en godkjent tilstandsrapport. Optimal luftutveksling oppnås med avkast til det fri og omluft skal ikke slippes ut i rom der personer oppholder seg, da dette reduserer kvaliteten på inneluften. Kjøkkenet har i tillegg en avtrekksvifte som supplerer avtrekk.

3. Andre Rom

TG 2 3.1 Andre rom

Overflater og innredninger i øvrige rom fremstår hovedsakelig funksjonelt, men med noe bruksslitasje og enkelte avvik.

Merknader:

-Utette skjøter i laminatgulv gir risiko for svelling ved vannsøl, vasking eller lignende.

-Sverting i himling i ytterkanter mot yttervegger kan komme av kuldebroer i overgang mot kalde soner slik at overflatebehandling i taket reagerer. Overflatebehandling kan planlegges.

4. Vinduer og ytterdører

TG 1 4.1 Vinduer og ytterdører

Vindu på kjøkken med 2-lags isolerglass i trekarm. Glass merket med årstall 2012. Øvrige vinduer og balkongdør med 3-lags isolerglass i trekarm. Glass merket med årstall 2020. Inngangsdør merket med brannmotstand B30 og lyd 35dB.

-Fungerer normalt ved åpning/lukking

-Fremstår i normal stand i henhold til alder

Merknader:

-Utvendige lister på kjøkkenvinduet har behov for vedlikehold for å opprettholde motstandsdyktighet mot vann.

5. Balkonger, verandaer og lignende

TG 2 5.1 Balkonger, verandaer og lignende

Vannavrenning vurderes som tilstrekkelig.

Oppkant mot vegg og dør vurderes som tilstrekkelig.

BALKONG 5m²:

Utgang fra stue til balkong med dels tett rekkverk. Treheller på gulvet.

-Konstruksjonen fremstår stabil.

-Måling med laser som stikkprøve indikerer fall på gulv som vil lede vann bort.

-Rekkverk er forskriftsmessig utformet.

Merknader:

-Enkelte treheller er løse og skadet. Dette gir redusert komfort og fremkommelighet og skadede heller bør skiftes.

6. VVS**TG 2** 6.1 WC og innvendige vann- og avløpsrør

Innvendige vann og avløpsrør er fra 2017
 Hovedstoppekranen er lokalisert og funksjonstestet.
 Lekkasjevann i fordelerskap ledes ikke til sluk, se under.
 Avløpskapasiteten vurderes som tilfredsstillende.
 Det er WC med innebygget sistene.
 Det er ikke fremlagt dokumentasjon på innebygget sisterner for WC.

Vanntilførsel i plastrør (rør-i-rør). Avløpsrør i støpejern og plast.

-Stoppekraner er plassert i rørskap på badet og fungerer ved test på befarings.
 -Normalt vanntrykk og avrenning ved test av tilkoblet utstyr.

Merknader:

-Fordelingsskap for rør-i-rør system har ikke drenering ut på våtrom og dette gjør at eventuelt lekkasjevann ikke vil synliggjøres og ledes til sluk. Ved eventuelle lekkasjer så kan større skader oppstå i lukkede konstruksjoner.
 -Stoppekraner i rørskap mangler hendel og det må benyttes verktøy for å stenge vannet. Dette hindrer hurtig avstenging av vann som skadebegrensning ved eventuelle lekkasjer.
 -Det er ikke dokumentert at innebygget toalettsistene er plassert i vanntett hulrom eller med annen tilsvarende god sikring mot vanninntrengning i bakenforliggende konstruksjoner. Dette kan kun kontrolleres ved dokumentasjon for valgt løsning.

TG 1 6.2 Varmtvannsbereder

Varmtvannsbereder er fra 2014

2 stk felles varmtvannsberedere som hver er på 300 liter. Plassert i rom med sluk i kjeller og lekkasjesikring anses som ivaretatt.

Merknader:**TG 2** 6.3 Ventilasjon

Boligen har naturlig ventilasjon.
 Boligen har mekanisk ventilasjon.

Tilførsel av friskluft via ventil i stue. Mekanisk avtrekk fra bad og kjøkken.

Merknader:

-Det mangler ventil for tilførsel av friskluft på soverom og åpning av vindu er tidvis nødvendig for å oppnå optimal luftutveksling slik at kvaliteten på inneluften ikke reduseres da dette kan gi negative konsekvenser både bygningsmessig og helsemessig.

7. Elektrisk anlegg og samsvarserklæring

7.1 Elektrisk anlegg og samsvarserklæring

EIERSKIFTERAPPORT™

Når det gjelder resultater fra det lokale el-tilsynet: Se eventuelt eiers egenerklæringsskjema.

Det lokale el-tilsynet gjennomførte tilsyn sist i 05.09.2019

Det var tilsyn på anlegget for mer enn fem år siden.

Det elektriske anlegget ble installert i 1961

I følge eier/oppdragsgiver har det ikke vært brann, brantilløp eller varmgang i anlegget. Se eventuelt egenerklæringsskjema fra selger.

I følge eier/oppdragsgiver løses ikke sikringene ut ofte. Se eventuelt egenerklæringsskjema fra selger.

I følge eier/oppdragsgiver finnes det kursfortegnelse.

I følge eier/oppdragsgiver er antallet sikringer i samsvar med kursfortegnelse.

Det er ikke observert synlige tegn på termiske skader på kabler, brytere, downlights, stikkontakter eller elektrisk utstyr.

Kabler er tilstrekkelig festet.

Automatsikringer på felles el-tavle. 7 kurser inkludert hovedsikring. Utenpåliggende og skjult anlegg av varierende alder. Varmtvannsberedere har fast tilkobling til anlegget.

Samsvarserklæring fremvist for:

-Bytte komfyrstikk til komfyrvakt. Utført av Elisenberg Elektro AS, datert 30.03.2022.

-Arbeider i forbindelse med bad og utskifting av sikringer. Utført av Elisenberg Elektro AS, datert 20.12.2017

Tilbakemelding fra Det lokale el-tilsyn:

-Siste kontroll ble utført 05.09.2019 og det foreligger ikke pålegg om utbedringer.

Merknader:

-Det er ikke fremvist samsvarserklæring for alle endringer/arbeider gjort på anlegget. Alle arbeider og endringer utført på el-anlegg etter 1.1.1999 skal det foreligge samsvarserklæring for da dette verifiserer at arbeider er utført av godkjent el-installatør og i henhold til gjeldene regelverk/norm.

-Det anbefales at el-fagkyndig personell utfører en utvidet kontroll av el-anlegget. Ved eierskifte av boliger anbefales dette generelt da bruk og belastning av anlegget ofte endres.

Vær oppmerksom på:

Tilleggsopplysninger:

LOVLIGHET/ENDRINGER:

-Planløsning og bruken av rommene samsvarer med tegninger fra byggesaksarkivet.

FERDIGATTEST:

-Det foreligger ferdigattest for flermannsbolig. Datert 24.11.1962.

-Ferdigattest er gitt for rehabilitering av badrom/toalett og felles vaskerom for boligblokk samt utskifting av rørstammer for vann og avløp. Datert 23.10.2017

Takstmannens vurdering ved TG2:

1.1.3 Bad Membran, tettesjiktet og sluk

-Det er ikke fremvist dokumentasjon for materialvalg og fagmessig utført tettesjikt. Kriterier for en godkjent tilstandsrapport tilsier at dette må fremvises for å oppnå bedre tilstandsgrad da bygningsdelen er skjult og har flere risikopunkter som ikke kan kontrolleres. Dokumentasjon fra uavhengig kontroll bør fremskaffes.

2.1 Kjøkken Kjøkken

-Benkeplate har stedvis avskallinger som kan føre til svelling ved vannsøl, vasking eller lignende.

-Det er ikke installert automatisk lekkasjestopper selv om dette var påkrevd da vanninstallasjonen ble etablert. Ved eventuelle lekkasjer så vil ikke vann stenges og risiko for større fuktskader er til stede.

-Ventilator med kullfilter/omluft skal gis TG-2 i en godkjent tilstandsrapport. Optimal luftutveksling oppnås med avkast til det fri og omluft skal ikke slippes ut i rom der personer oppholder seg, da dette reduserer kvaliteten på inneluften. Kjøkkenet har i tillegg en avtrekksvifte som supplerer avtrekk.

3.1 Andre rom

-Utette skjøter i laminatgulv gir risiko for svelling ved vannsøl, vasking eller lignende.

-Sverting i himling i ytterkanter mot yttervegger kan komme av kuldebroer i overgang mot kalde soner slik at overflatebehandling i taket reagerer. Overflatebehandling kan planlegges.

5.1 Balkonger, verandaer og lignende

-Enkelte treheller er løse og skadet. Dette gir redusert komfort og fremkommelighet og skadede heller bør skiftes.

6.1 WC og innvendige vann- og avløpsrør

-Fordelingsskap for rør-i-rør system har ikke drenering ut på våtrom og dette gjør at eventuelt lekkasjevann ikke vil synligjøres og ledes til sluk. Ved eventuelle lekkasjer så kan større skader oppstå i lukkede konstruksjoner.

-Stoppekraner i rørskap mangler hendel og det må benyttes verktøy for å stenge vannet. Dette hindrer hurtig avstenging av vann som skadebegrensning ved eventuelle lekkasjer.

-Det er ikke dokumentert at innebygget toalettsisterne er plassert i vanntett hulrom eller med annen tilsvarende god sikring mot vanninntrengning i bakenforliggende konstruksjoner. Dette kan kun kontrolleres ved dokumentasjon for valgt løsning.

6.3 Ventilasjon

-Det mangler ventil for tilførsel av friskluft på soverom og åpning av vindu er tidvis nødvendig for å oppnå optimal luftutveksling slik at kvaliteten på inneluften ikke reduseres da dette kan gi negative konsekvenser både bygningsmessig og helsemessig.

Takstmannens vurdering ved TG3:



Selgers egenerklæring

Egenerklæringen er boligselgers egen beskrivelse av tilstanden til boligen. Her kan du finne viktige opplysninger som du som kjøper bør vite om før du bestemmer deg for et eventuelt kjøp. Har du spørsmål til egenerklæringen kan du snakke med megleren som står for salget.

Selgere

Astri Marie Midtgaard Jacobsen

Boligen

Niels A.Stangs gate 4
1778 HALDEN

3101-66/704/0/0

- ◆ Boligen ble kjøpt 2007
- ◆ Selger har bodd i boligen de 12 siste månedene
- ◆ Boligselger har kjøpt boligselgerforsikring



Våtrom, tak og fasade

1. Vet du om det er, eller har vært, feil eller skader på bad/våtrom?

♦ **Nei, ikke som jeg kjenner til**

2. Vet du om det er gjort arbeid på bad eller våtrom, enten av deg eller tidligere eiere?

♦ **Ja**

Faglært arbeid:

1. **Hvilket år ble jobben fullført?:** 2017

Firmanavn: Nytt via borettslaget / HABO

Beskrivelse av arbeidet: Helt nytt bad.

Vet du om tettesjikt, membran eller sluk ble fornyet eller oppgradert?

♦ **Ja**

Spesifiser hva som er gjort med henholdsvis membran, tettesjikt og sluk

Nytt sluk, ny membrand mm

3. Vet du om det finnes dokumentasjon på hvordan bad/våtrom er bygget opp?

♦ **Ja**

4. Vet du om det er, eller har vært, vannlekkasje eller andre typer feil eller skader på tak, yttervegg, vinduer, dører, garasje, tilleggsbygninger eller lignende?

♦ **Nei, ikke som jeg kjenner til**

5. Vet du om det er, eller har vært, feil eller skader på vinduene, som for eksempel kondens, fuktskader eller vanninntrengning? Eller er noen av vinduene i boligen punktert?

♦ **Nei, ikke som jeg kjenner til**

6. Vet du om det er, eller har vært, skjevheter eller setningsskader i boligen, støttemur, terrasse eller lignende?

♦ **Nei, ikke som jeg kjenner til**

Drenering, fukt og lekkasje

7. Vet du om det er, eller har vært, fukt, råte eller vanninntrengning i underetasje, kjeller eller krypkjeller?

♦ **Nei, ikke som jeg kjenner til**

8. Vet du om det er, eller har vært, fukt, sopp eller råteskader i boligen/sameiet/borettslaget?

♦ **Nei, ikke som jeg kjenner til**

9. Vet du om det er eller har vært skadedyr eller sjenerende insekter i egen enhet eller i sameiet/borettslagets fellesarealer eller i andres enheter?

♦ **Nei, ikke som jeg kjenner til**



Tekniske installasjoner

10. Vet du om det er, eller har vært, feil på vann- eller avløpsanlegg?

♦ **Nei, ikke som jeg kjenner til**

11. Vet du om det er gjort arbeid på vann og avløp, enten av deg eller tidligere eiere?

♦ **Ja**

Faglært arbeid:

1. **Hvilket år ble jobben fullført?:** 2017

Firmanavn: Borettslaget / HABO

Beskrivelse av arbeidet: Nye rør ifbm nye bad

12. Vet du om det er, eller har vært, feil eller skader knyttet til sentralfyr, radiator, ventilasjon, varmpumpe, kjøkkenvifte, baderomsvifte eller andre installasjoner?

♦ **Nei, ikke som jeg kjenner til**

13. Vet du om det er gjort arbeid på sentralfyr, radiator, ventilasjon, varmpumpe eller andre installasjoner, enten av deg eller tidligere eiere?

♦ **Nei, ikke som jeg kjenner til**

14. Vet du om det er, eller har vært, feil eller skader knyttet til ildsted eller pipe?

♦ **Nei, ikke som jeg kjenner til**

15. Vet du om det er gjort arbeid på ildsted eller pipe, enten av deg eller tidligere eiere?

♦ **Nei, ikke som jeg kjenner til**

16. Vet du om det er, eller har vært, feil eller skader på det elektriske anlegget?

♦ **Nei, ikke som jeg kjenner til**

17. Vet du om det er gjort arbeid på det elektriske anlegget, enten av deg eller tidligere eiere?

♦ **Nei, ikke som jeg kjenner til**

Eiendommen og omgivelsene

18. Vet du om bruken av eiendommen eller området rundt kan endres av foreslåtte eller vedtatte reguleringsplaner, nabovarsel, offentlige vedtak eller lignende?

♦ **Nei, ikke som jeg kjenner til**

19. Vet du om det finnes kommunale pålegg, heftelser eller krav knyttet til eiendommen eller boligen?

♦ **Nei, ikke som jeg kjenner til**

20. Vet du om boligen eller eiendommen har blitt endret eller bygget ut etter opprinnelig byggeår, enten av deg eller tidligere eiere?

♦ **Nei, ikke som jeg kjenner til**



21. Vet du om det mangler midlertidige brukstillatelser eller ferdigattester fra kommunen?

♦ **Nei, ikke som jeg kjenner til**

22. Vet du om det har vært flom, ras, skred eller lignende på eiendommen, eller om den ligger i et fareområde?

♦ **Nei, ikke som jeg kjenner til**

23. Har eiendommen utleiedel, for eksempel en leilighet, hybel eller lignende?

♦ **Nei, ikke som jeg kjenner til**

24. Vet du om det er gjort radonmåling på eiendommen, enten av deg eller tidligere eiere?

♦ **Ja**

Via borettslaget. Ingen tiltak har måtte blitt gjort.

25. Vet du om det finnes skaderapporter, tilstandsvurderinger, boligsalgsrapporter eller om det er utført målinger for boligen?

♦ **Nei, ikke som jeg kjenner til**

26. Vet du om noe i nabolaget som kan være plagsomt eller ubehagelig for kjøperen?

♦ **Nei, ikke som jeg kjenner til**

27. Vet du om du selv eller sameiet/borettslaget/laget/selskapet er innblandet i uenigheter eller konflikter rundt eiendommen?

♦ **Nei, ikke som jeg kjenner til**

28. Vet du om det finnes planer, vedtak eller forslag som kan føre til økte utgifter, som festeavgift, fellesutgifter, fellesgjeld eller kommunale avgifter?

♦ **Nei, ikke som jeg kjenner til**

Generelt

29. Har boligen garasje eller øvrige tilleggsbygninger?

♦ **Nei, ikke som jeg kjenner til**

30. Vet du om det er gjort arbeid på eiendommen som ikke er nevnt i de andre spørsmålene?

♦ **Nei, ikke som jeg kjenner til**

31. Vet du om det er, eller har vært, feil på tilbehør som følger med eiendommen?

♦ **Nei, ikke som jeg kjenner til**

32. Er det bestilt Norgespris på strøm?

Ja. Norgespris er en statlig ordning som gir husholdninger tilbud om strøm til fast pris på 50 øre pr. kilowatttime (prisen gjelder frem til 31. Desember 2026). Ordningen gjelder både boliger og fritidsboliger. Når en bolig med Norgespris bytter eier, vil ny eier fortsatt være bundet til Norgespris ut bindingstiden. Les mer på Regjeringens nettsider.

33. Har du andre opplysninger om boligen eller eiendommen, utover det du har svart?

♦ **Nei, ikke som jeg kjenner til**



Bolig selges med boligselgerforsikring

Selger har kjøpt Fremtind boligselgerforsikring.

Boligselgerforsikringen dekker mangler som selger er ansvarlig for etter avhendingsloven, med de unntakene som følger av forsikringsvilkårene.

Hvis du oppdager noe du mener kan være en mangel, må du reklamere til Fremtind innen to måneder etter at du oppdaget, eller burde oppdaget, forholdet. Dette gjør du på fremtind.no.

Husk at du som kjøper ikke må begynne å utbedre forholdet før du har fått svar på reklamasjonen. Da kan du som kjøper miste retten til å reklamere over forholdet. Du har likevel en plikt til å begrense en eventuell skade - for eksempel ved å tørke opp vannsøl etter en vannlekkasje og sørge for at lekkasjen stopper.



Adresse Niels A.Stangs gate 4, 1778 HALDEN	
Dato for energimerking 08.04.2026	Merkenummer Energiattest-2026-278607
Bygningskategori Boligblokker	Bygningsnummer 145045207
Gårdsnummer 66	Bruksnummer 704
Seksjonsnummer —	Bruksenhetsnummer H0106

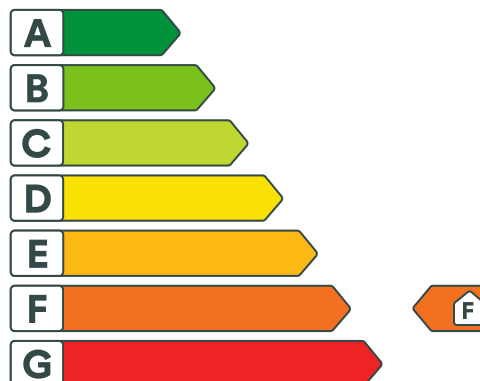

Energikarakteren

Energikarakteren angir hvor energieffektiv boligen er, inkludert oppvarmingsanlegget. Energikarakteren er beregnet ut fra den typiske energibruken for boligtypen. Beregningene er gjort ut fra normal bruk ved et gjennomsnittlig klima. Det er boligens energimessige standard og ikke bruken som bestemmer energikarakteren. Boligdata i denne attesten er beregnet ut fra opplysninger som er gitt av boligeier. Der opplysninger ikke er oppgitt, brukes typiske standardverdier for den aktuelle bygningstypen.



Boliginformasjon

Byggeår 1962	Bygningstype Leilighet
Bruksareal 45,0 m²	Oppvarmet bruksareal 45,0 m²
Oppvarmet etasje 1	Bygningsmateriale Betong
Oppvarming Elektrisitet, Varmepumpe	
Ventilasjon Periodisk avtrekk	



Energi

Beregnet vektet levert energi i normert klima er et nøkkeltall for å vurdere en bygnings energieffektivitet, der ulike energibærere (strøm, fjernvarme, varmepumpe) vektet ulikt.

Beregnet vektet levert energi i normert klima

Pr. KVM pr. år
265,76 kWh/m²

Beregnet levert energi i lokalt klima

Pr. KVM pr. år
269,55 kWh/m²

Totalt levert pr. år
12 130 kWh



Niels A.Stangs gate 4, 1778 HALDEN



Detaljering

Bygningsform Nei	Vegger Nei
Vindu Nei	Gulv Nei
Takkonstruksjon Nei	Ytterdører Nei
Energibruk Nei	Lekkasjetall Nei
Solceller Nei	



Niels A.Stangs gate 4, 1778 HALDEN



Tiltak

Tiltak på luftbehandlingsanlegg

Tiltak 1: Montere blafrespjeld på kjøkkenventilator

Dersom kjøkkenventilator ikke har blafrespjeld, bør dette monteres for å redusere luftutskiftningen og dermed varmetapet.

Tiltak 2: Skifte avtrekksvifte på bad til ny med fuktstyring

Dersom avtrekksvifte på bad kun har manuell styring av/på kan det vurderes å montere ny avtrekksvifte med fuktstyring, dvs. at den starter/stopper automatisk ved behov avh. av luftens relative fuktighet og reduserer den totale luftutskiftningen og dermed varmetapet.

Tiltak utendørs

Tiltak 3: Termostat- og nedbørsstyring av snøsmelteanlegg

Snøsmelteanlegget er kun manuelt styrt, eller styres kun etter lufttemperatur. Det installeres automatikk slik at snøsmelteanlegget både er temperatur- og nedbørsstyrt. Det kan være i form av en temperatur- og snøføler i bakken, med temperatur - og fuktføler i luften. Snøsmelteanlegget aktiveres kun ved behov dvs. når det registreres nedbør og kulde samtidig.

Tiltak 4: Montere automatikk på utebelysning

Det kan monteres fotocelle på utebelysningen slik at det automatisk går av/på etter dagslyset/mørket. Eller det kan monteres bevegelsessensor slik at lyset kun går på ved bevegelse og slås av automatisk etter forhåndsinnstilt tid.

Tiltak 5: Montere urbryter på motorvarmer

Det monteres urbryter (koblingsur) på motorvarmeren slik at den ikke står på mer enn nødvendig.

Tiltak 6: Skifte til sparepærer på utebelysning

Sparepærer på 5, 7, 11, 15, og 20 W tilsvarer glødelamper på henholdsvis 25, 40, 60, 75 og 100 W. Sparepærer gir like mye lys som vanlige glødelamper, men bruker bare rundt 20% av energien. De varer dessuten lenger, 8.000-15.000 timer mot 1.000 - 2.500 timer for glødelamper.

Brukertiltak

Tiltak 7: Luft kort og effektivt

Ikke la vinduer stå på gløtt over lengre tid. Luft heller kort og effektivt, da får du raskt skifta lufta i rommet og du unngår nedkjøling av gulv, tak og vegger.

Tiltak 8: Redusér innetemperaturen

Ha en moderat innetemperatur, for hver grad temperatursenkning reduseres oppvarmingsbehovet med 5 %. Mennesker er også varmekilder; jo flere gjester – desto større grunn til å dempe varmen. Ha lavere temperatur i rom som brukes sjelden eller bare deler av døgnet. Montér tetningslister rundt trekkfulle vinduer og dører (kan sjekkes ved bruk av myggspiral/røyk eller stearinlys). Sett ikke møbler foran varmeovner, det hindrer varmen i å sirkulere. Trekk for gardiner og persiener om kvelden, det reduserer varmetap gjennom vinduene.

Tiltak 9: Spar strøm på kjøkkenet

Ikke la vannet renne når du vasker opp eller skyller. Bruk kjeler med plan bunn som passer til platen, bruk lokk, kok ikke opp mer vann enn nødvendig og slå ned varmen når det har begynt å koke. Slå av kjøkkenventilatoren når det ikke lenger er behov. Bruk av microbølgeovn til mindre mengder mat er langt mer energisparende enn komfyren. Tin frossenmat i kjøleskapet. Kjøøl - og frys skal avrimes ved behov for å hindre unødvendig energibruk og for høy temperatur inne i skapet / boksen (nye kjølekap har ofte automatisk avriming). Fjern støv på kjøleribber og kompressor på baksiden. Slå av kaffetraker når kaffen er ferdig traktet og bruk termos. Oppvaskmaskinen har innebygde varmelementer for oppvarming av vann og skal kobles til kaldvannet, kobles den til varmtvannet øker energibruken med 20 - 40 % samtidig som enkelte vaske - og skylleprosesser foregår i feil temperatur.

Tiltak 10: Slå el.apparater helt av

Elektriske apparater som har stand-by modus trekker strøm selv når de ikke er i bruk, og må derfor slås helt av.

Tiltak 11: Velg hvitevarer med lavt forbruk

Når du skal kjøpe nye hvitevarer så velg et produkt med lavt strømforbruk. Produktene deles inn i energiklasser fra A til G, hvor A er det minst energikrevende. Mange produsenter tilbyr nå varer som går ekstra langt i å være energieffektive. A+ og det enda bedre A++ er merkinger som har kommet for å skille de gode fra de ekstra gode produktene.

Tiltak 12: Slå av lyset og bruk sparepærer

Slå av lys i rom som ikke er i bruk. Utnytt dagslyset. Bruk sparepærer, spesielt til utelys og rom som er kalde eller bare delvis oppvarmet.

Tiltak 13: Vask med fulle maskiner

Fyll opp vaske- og oppvaskmaskinen før bruk. De fleste maskiner bruker like mye energi enten de er fulle eller ikke.

Tiltak 14: Følg med på energibruken i boligen

Gjør det til en vane å følge med energiforbruket. Les av måleren månedlig eller oftere for å være bevisst energibruken. Ca halvparten av boligens energibruk går til oppvarming.

Tiltak 15: Tiltak utendørs

Monter urbryter (koblingsur) på motorvarmeren slik at den ikke står på mer enn nødvendig. Skift til sparepærer. Sparepærer på 5, 7, 11, 15, og 20 W tilsvarende glødelamper på henholdsvis 25, 40, 60, 75 og 100 W, og de varer dessuten lenger, 8.000-15.000 timer mot 1.000-2.500 timer for glødelamper. Det kan monteres fotocelle på utebelysningen slik at det automatisk går av/på etter dagslyset/mørket. Eller det kan monteres bevegelsessensor slik at lyset kun går på ved bevegelse og slås av automatisk etter forhåndsinnstilt tid. For snøsmelteanlegg som kun er manuelt styrt av/på eller ift. lufttemperatur kan det installeres automatikk slik at snøsmelteanlegget både er temperatur- og nedbørsstyrt dvs. når det registreres nedbør og kulde samtidig.

Tiltak 16: Bruk varmtvann fornuftig

Bytt til sparedusj hvis du ikke har. For å finne ut om du bør bytte til sparedusj eller allerede har sparedusj kan du ta tiden på fylling av ei vaskebøtte; nye sparedusjer har et forbruk på kun 9 liter per minutt. Ta dusj i stedet for karbad. Skift pakning på dryppende kraner. Dersom varmtvannsberederen har nok kapasitet kan temperaturen i berederen reduseres til 70gr.

Tiltak på elektriske anlegg

Tiltak 17: Tidsstyring av elektrisk gulvvarme / takvarme

For gulvvarme eller takvarme med styringsenhet m/termostat kan det vurderes utskiftning til ny styringsenhet med kombinert termostat- og tidsstyring. Dersom mange slike styringsenheter og/eller panelovner skiftes ut bør det vurderes et system hvor temperatur og tidsinnstillinger i ulike rom i boligen styres fra en sentral enhet. Merk at flere vanlige typer termostater også har mulighet for tidsstyring i form av aktivering av programfunksjonsknapp bak deksel, se medfølgende bruksanvisning.

Tiltak 18: Temperatur- og tidsstyring av panelovner

Evt. eldre elektriske varmeovner uten termostat skiftes ut med nye termostatregulerte ovner med tidsstyring, eller det ettermonteres termostat / spareplugg på eksisterende ovn. Dersom mange ovner skiftes ut bør det vurderes et system hvor temperatur og tidsinnstillinger i ulike rom i boligen styres fra en sentral enhet.

Bygningsmessige tiltak

Tiltak 19: Etterisolering av yttervegg

Yttervegg etterisoleres. Metode avhenger av dagens løsning. For å sjekke vindtetting av yttervegg anbefales termografering og tetthetsprøving.

Tiltak 20: Termografering og tetthetsprøving

Bygningens lufttetthet kan måles ved hjelp av metode for tetthetsmåling av hele eller deler av bygget. Termografering kan også benyttes for å kartlegge varmetap og lekkasjepunkter. Metodene krever spesialutstyr og spesialkompetanse og må utføres av fagfolk.

Tiltak 21: Tetting av luftlekkasjer

Det kan være utettheter i tilslutning mellom bygningsdeler, rundt vinduer/dører og ved gjennomføringer som bør tettes. Aktuelle tettematerialer er f.eks. bunnfyllingslist med fugemasse, fugeskum eller strimler av vindsperre. Utettheter ved tilslutninger mellom bygningsdeler kan være kompliserte å tette, og må ofte utføres i sammenheng med etterisoleringstiltak.

Tiltak 22: Isolering av innervegg mot uoppvarmet rom

Innervegg mot uoppvarmet rom i boligen isoleres.

Tiltak 23: Montering tetningslister

Luftlekkasjer mellom karm og ramme på vinduer og mellom karm og dørbblad kan reduseres ved montering av tetningslister. Lister i silikon- eller EPDM-gummi gir beste resultat.



Om grunnlaget for energimerket

Enova er ansvarlig for energimerkeordningen. Energimerket beregnes på grunnlag av oppgitte opplysninger om boligen. For informasjon som ikke er oppgitt, brukes typiske standardverdier for den aktuelle bygningstypen fra tidsperioden den ble bygd i. Beregningsmetodene for energikarakteren baserer seg på NS 3031.

<https://www.enova.no/energimerking>



Spørsmål om energiattesten

Spørsmål om energiattesten, energimerkeordningen eller gjennomføring av energieffektivisering og tilskuddsordninger kan rettes til Enova Svarer.

For ytterligere råd og veiledning om effektiv energibruk se våre nettsider.

<https://www.enova.no>

Nabolagsprofil

Niels A.Stangs gate 4 - Nabolaget Banken/Rød - vurdert av 84 lokalkjente

Nabolaget spesielt anbefalt for

- Godt voksne
- Enslige
- Studenter



Offentlig transport

🚗 Marcus Thranes gate 5 min 🚶
Linje 34, 300, 305, 630, 632, 633 0.4 km

🚗 Halden stasjon 19 min 🚶
Linje RE20 1.6 km

Skoler

Os skole (1-7 kl.) 12 min 🚶
230 elever, 14 klasser 1 km

Låby skole (1-7 kl.) 16 min 🚶
270 elever, 13 klasser 1.3 km

Hjortsberg skole (1-7 kl.) 21 min 🚶
391 elever, 19 klasser 1.7 km

Rødsberg ungdomsskole (8-10 kl.) 10 min 🚶
335 elever, 15 klasser 0.8 km

Strupe ungdomsskole (8-10 kl.) 19 min 🚶
344 elever, 14 klasser 1.5 km

Halden vgs - avd. Porsnes 17 min 🚶
1200 elever, 61 klasser 1.4 km

Halden vgs - avd. Risum 7 min 🚶
400 elever 4.1 km

Ladepunkt for el-bil

🚗 Circle K ladere Vognmakergata 11 min 🚶

🚗 Tista Senter, Halden 13 min 🚶



Opplevd trygghet

Veldig trygt 84/100



Kvalitet på skolene

Bra 72/100



Naboskapet

Høflige 60/100

Aldersfordeling

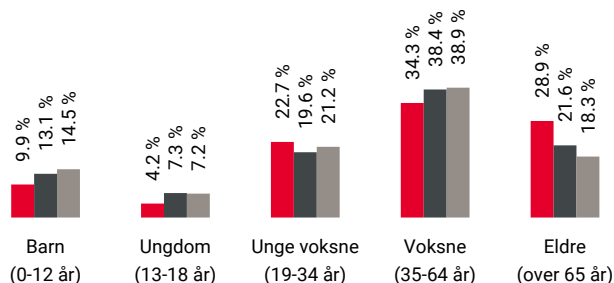

Område	Personer	Husholdninger
Banken/Rød	2 479	1 676
Halden	26 346	13 906
Norge	5 425 412	2 654 586

Barnehager

Stangeløkka barnehage (0-5 år) 1 min 🚶
74 barn 0.1 km

Solbakkeparken barnehage (1-5 år) 7 min 🚶
72 barn 0.6 km

Karrestad barnehage (1-5 år) 15 min 🚶
42 barn 1.2 km

Dagligvare

Rema 1000 Busterudgate 9 min 🚶
PostNord 0.8 km

Rema 1000 Høvleriet 13 min 🚶
Post i butikk 1.1 km



Innholdet i nabolagsprofilen er hentet fra ulike datakilder, og feil eller mangler kan forekomme. Vurderinger og sitater er innhentet på web og gir uttrykk for hvordan naboene vurderer nabolaget. FINN.no AS kan ikke holdes ansvarlig for feil/mangler i profilen. Copyright © Finn.no AS 2026

Primære transportmidler



1. Egen bil



2. Gående



Kvalitet på barnehagene

Veldig bra 85/100



Turmulighetene

Nærhet til skog og mark 84/100



Trafikk

Lite trafikk 83/100

Sport

	Rødsberg ungdomsskole	8 min	🚶
	Aktivitetshall, ballspill, sandvolleybal...	0.7 km	
	Os skole	9 min	🚶
	Aktivitetshall, ballspill	0.8 km	
	SKY Fitness Halden	13 min	🚶
	Timeout Energy Club	14 min	🚶

Boligmasse

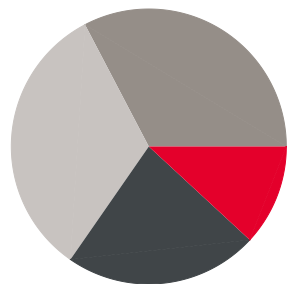

- 12% enebolig
- 23% rekkehus
- 33% blokk
- 33% annet

«Det er stille og rolig her, lite og ingen støy. Kort avstand til alt jeg skal foreta meg, trenger ikke bil.»

Sitat fra en lokalkjent



Varer/Tjenester

	Tista Senter	14 min	🚶
	Apotek 1 Svanen Halden	13 min	🚶

Aldersfordeling barn (0-18 år)

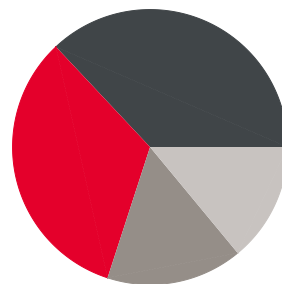

- 33% i barnehagealder
- 37% 6-12 år
- 16% 13-15 år
- 14% 16-18 år

Familiesammensetning

Par m. barn



Par u. barn



Enslig m. barn



Enslig u. barn



Flerfamilier



0% 65%

- Banken/Rød
- Halden
- Norge

Sivilstand

		Norge
Gift	25%	33%
Ikke gift	49%	54%
Separert	18%	9%
Enke/Enkemann	8%	4%



Innholdet i nabolagsprofilen er hentet fra ulike datakilder, og feil eller mangler kan forekomme. Vurderinger og sitater er innhentet på web og gir uttrykk for hvordan naboen vurderer nabolaget. FINN.no AS kan ikke holdes ansvarlig for feil/mangler i profilen. Copyright © Finn.no AS 2026

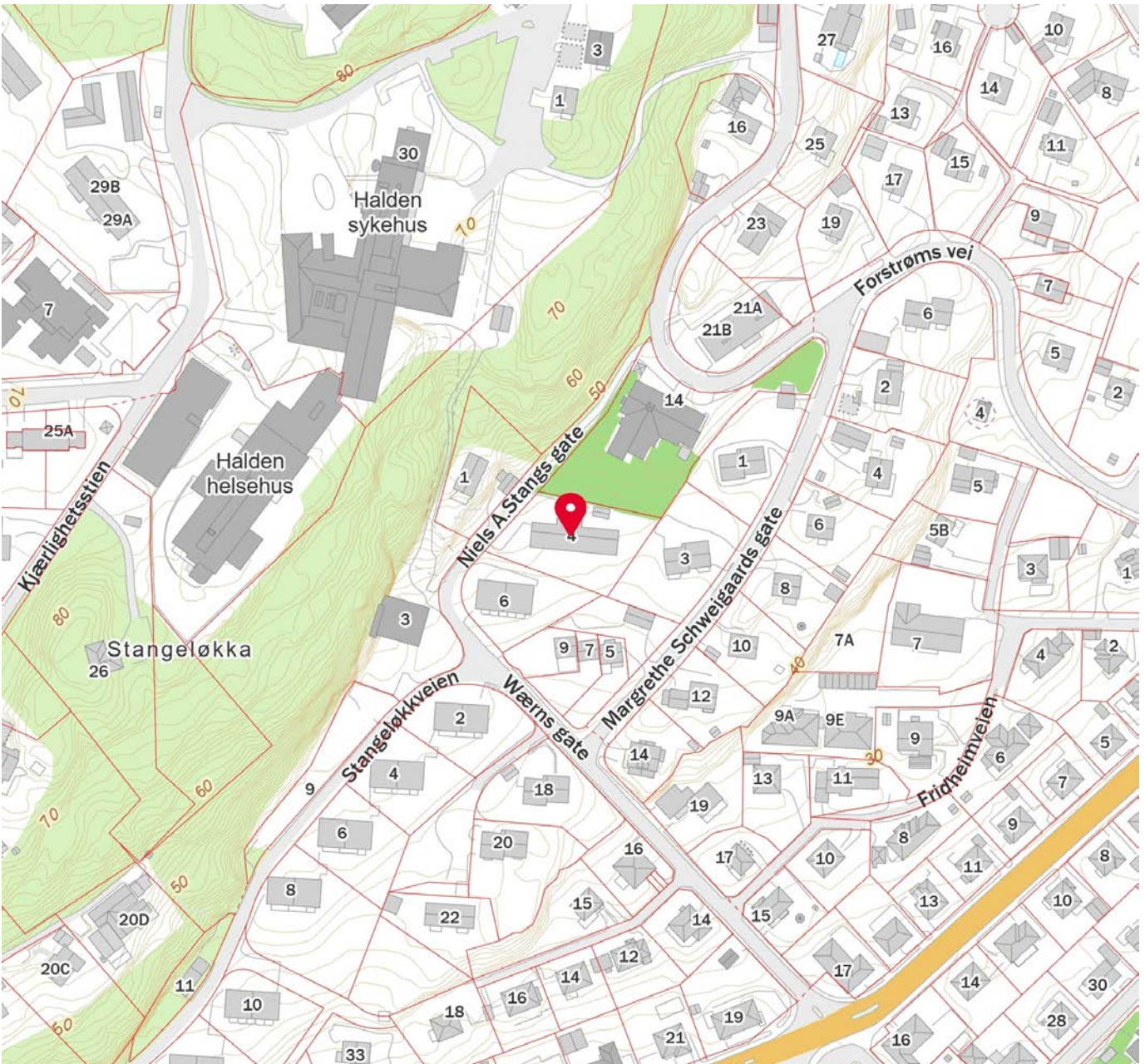
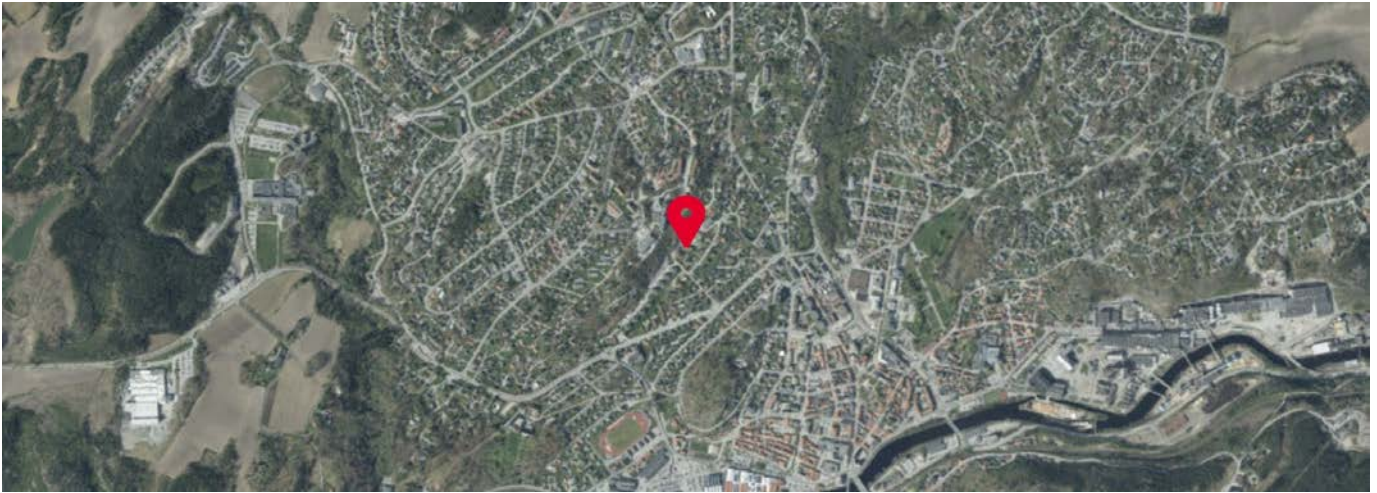

Innholdet i nabolagsprofilen er hentet fra ulike datakilder, og feil eller mangler kan forekomme. Vurderinger og sitater er innhentet på web og gir uttrykk for hvordan naboen vurderer nabolaget. FINN.no AS kan ikke holdes ansvarlig for feil/mangler i profilen. Copyright © Finn.no AS 2026

Cecilie Knobel Elnes / Aktiv

Fra: Elvia Tilsyn <tilsyn@elvia.no>
Sendt: fredag 10. april 2026 10:22
Til: Cecilie Knobel Elnes / Aktiv
Emne: Svar: Niels A.Stangs gate 4 (1101260042) (gjelder saksnummer 5532035)

Hei.

Siste tilsyn på anlegg: 5.9.2019
7359992898548974
Astri Marie Midtgaard Jacobsen
Finner ingen utestående pålegg.

For info, så vil vi gjerne ha målnummer i forespørselen, slik at det er enklere for oss å søke etter hva dere etterspør. Bruker unødvendig mye tid på søk som dette.

Med vennlig hilsen.
Rejlers Elsikkerhet AS

Øyvind Skillebekk
Forvaltning

08. april 2026 kl. 11:08 skrev Cecilie Knobel Elnes / Aktiv:

Hei

Vedlagt forespørsel :)

takk for hjelpen

Vennlig hilsen

Cecilie Knobel Elnes

Eiendomsmegler MNEF

Mobil: 975 92 988, e-post: cecilie.knobel.elnes@aktiv.no
www.aktiv.no

Aktiv Eiendomsmegling Halden
Storgata 10
1771 Halden



OPPLYSNINGER TIL MEGLER VEDRØRENDE HJEMLY BRL.

Borettslag:	Hjemly
Organisasjonsnr.	966006285
Forkjøpsrett for borettslagets medlemmer:	Ja
Forkjøpsrett for boligbyggelagets medlemmer:	Ja
Medlemskap i boligbyggelaget:	Ja - innmeldingsavgift: kr 500,- må være betalt til HABOs konto nr. 1503 02 27546 før innflytting i borettslaget..
Antall dager for avklaring av forkjøpsrett:	20 dager
Forhåndsavklaring:	Man sparer 20 dager etter at salget er gjort ved å benytte forhåndsavklaring.
Kreves det godkjenning av ny andelseier:	Ja, styret i borettslaget med skriftlig søknad
Dyrehold:	Se vedtekter/ordensregler for dyrehold.
Er det foreslått eller vedtatt rehabiliteringer i borettslaget som vil medføre opptak av fellesgjeld og endring i felleskostnadene:	Vi ber om at det tas kontakt med styreleder for korrekt informasjon om styrets fremtidige planer. Se også vedlagte regnskap, budsjett og generalforsamlingsprotokoller.
Gebyrer til boligbyggelaget i forbindelse med eierskifte:	Eierskiftegebyr kr 6 725,- ink. mva,- eventuelt forhåndsavklaring kr 8 406,- ink. mva. Gebyr for å ha benyttet forkjøpsrett kr 8 406,- ink. mva. Overføres til boligbyggelagets konto: 1503 02 27546.

Opplysningene om borettslaget er gjort ut i fra de opplysningene vi som forretningsfører har om borettslaget og hva vi har notert i våre register om borettslaget og andelen.

Skulle det være ytterligere opplysninger De som megler ønsker, er styreleder og eventuelt selger av leiligheten rette vedkommende å kontakte.

Vennligst gi oss beskjed om selgers nye adresse.

Med vennlig hilsen
Halden Boligbyggelag

Cathrine Øberg

Boligopplysninger:

Saksbehandler: Cathrine Øberg

Dato utkjørt: 08.04.26 Side 1 av 2

Hjemly borettslag	Vår ref.: 60/1	Fødselsdato eier: 16.05.1940
Niels A.Stangs Gate 4	Type: BORETTSLAG TILKNYTTET	
1778 HALDEN	Eiere: Astri Jacobsen	
Organisasjonsnr: 966 006 285	Andelsnr: 1	

1: Felleskostnader

Tot. innv. måned: 6 758

Boligselskap er tilknyttet sikringsordning

Felleskostnader:	Renter	1 410
	Felleskostnader	3 931
	Avdrag	742
Tilleggsytelser:	Kabel TV	675

Borettslaget er med i en sikringsordning mot tap av felleskostnader. Tilbyder er Skadeforsikringselskapet Borettslagenes Sikringsordning AS.

Felleskostnader ved salg blir avregnet og kreditert av systemet. Skal ikke gjøres opp mellom partene.

3: Fellesgjeld

Ajourf. Andel f.gj. (lån):	325 176	Gjeld siste årsoppg.::	327 445
Klient ajourf. lån:	3 650 946,63	Klient gj. s. årsoppg.:	3 675 947

Spesifikasjon av lån:

Lånenummer: 12134850998, DNB Bank ASA

Annuitetslån, 4 terminer per år.

Rentesats per 08.04.2026: 5.05% pa.

Antall terminer til innfrielse: 84

Saldo per 08.04.2026: 3 650 947

Andel av saldo: 325 176

Første termin/første avdrag: 30.06.2017 (siste termin 31.03.2047)

Flytende rente DNB

Flytende rente DNB - ikke IN

Evt planlagte låneopptak og/eller byggelån er ikke med i oversikten.

4: Særskilte opplysninger

Klausuler:

Styreleder: Knut Rolf Nilsen

Adresse: Niels A Stangsgate 4

Postnr/-sted: 1778 HALDEN

Telefon: Mob.: 93244043

E-post: knutrolfnilsen@gmail.com

5: Restanse felleskostnader pr. 08.04.2026

Utestående saldo:	0		
Felleskostnader:	0	Restanse:	0
Gebyr:	0	Forskudd:	0
Rente:	0	Overdekning:	0

6: Ligning - 2025

Annen formue:	48 000	Gjeld:	327 445	Andre inntekter:	1 574
		Utgifter:	18 340		

7: Pålydende

Pålydende:	100	Opprinnelig innskudd:	20 000
Andelsnr:	1	Partialobligasjonsnr:	1

8: Bygning/eiendom

Gårds/bruksnr: 66/704

Bygningstype: Blokk

Feste/eiet tomt: Eiet Tomteareal: 1598.2

Boligopplysninger:

Saksbehandler: Cathrine Øberg

Dato utkjørt: 08.04.26 Side 2 av 2

Hjemly borettslag	Vår ref.: 60/1	Fødselsdato eier: 16.05.1940
Niels A. Stangs Gate 4	Type: BORETTSLAG TILKNYTTET	
1778 HALDEN	Eiere: Astri Jacobsen	
Organisasjonsnr: 966 006 285		

9: Forsikring

Forsikret i:	Gjensidige Forsikring ASA - nr 2	Polisenr:	81564891
--------------	----------------------------------	-----------	----------

10: Fasiliteter og andre enhetsopplysninger

Ferdigstillt:	31.12.1961	Første innflytting:	01.01.1962	SSBnr:	H0106
Etasje:	1	Oppvarmingstype:	Elektrisk energi		
Heis:	Nei	BRA	45.7		
Parkeringstype:	Ingen ()				
Systemlås:	Nei	Antall rom:	2		
Husdyrhold:	Nei	Oppr. antall rom:	2		
Livsløp standard:	Nei	Kategori:	2-roms 45,7 kvm.		
Ansiennitetsregler:	1 - Intern forjepsrett for beboere i brl 2 - Medlem i Halden BBL eller andre 3 - Kun for medlemmer over 50 år.				

Fasiliteter:

12.11.13 bestilling av 3 nøkler 2BR003 A2 + sylinder 5545 sy2 FKRM bestilt av styreleder Knut Rolf Nilsen.

Ta kontakt med styreleder for informasjon om styrets fremtidige planer vedr vedlikehold/rehab som kan påvirke felleskostnader og fellesgjeld.

TV og Bredbånd, ta kontakt med styret for mer informasjon.

Annen informasjon:

HUSORDEN-REGLER FOR HJEMLY BORETTSLAG

Vedtatt på generalforsamlingen 10. mai 2006, sist endret 2.april 2025

1. **Bruk av boligen.** - Andelseier/leieboer har ansvar for at det er ro og orden i borettslaget. Boligen skal behandles med aktsomhet slik at regler for god skikk og bruk følges (Borettslagsloven § 5–11).
2. **Fellesarealer.** - Beboerne påser at boligområdet holdes pent og ryddig. Regler for bruk av vaskeri og verksted er oppslått i de respektive rom. Bruk av peisestua til sammenkomster avtales med styreleder.
3. **Parkering.** - Biler parkeres slik at de ikke stenger for annen trafikk. Sykler og moped kan settes i garasjen.
4. **Låserutiner.** - Utgangsdør og dør til garasje skal holdes låst etter kl 21.00 i sommerhalvåret. Om vinteren skal det låses når det blir mørkt. Dør til kjellerbod, loft, peisestue og verksted skal være låst når de ikke er i bruk.
5. **Renovasjon.** - Avfall skal kildesorteres og kastes i de merkede avfallsdunkene. Spesialavfall leveres på en av kommunens miljøstasjoner eller på Rokke avfallsanlegg.
6. **Ro.** - Det skal være nattero mellom kl 23.00 og kl 07.00. – Loftet er dårlig lydisolert, og bør om mulig ikke benyttes om natta. Selskapeligheter ut over kl 23.00 varsles naboer på forhånd.
7. **Dyrehold.** – Dyrehold er ikke tillatt og kan bare godkjennes etter begrunnet søknad. Søknaden sendes styret. Dyr må ikke anskaffes før godkjenning er gitt. Avslag må respekteres.
8. **Grill.** – Ved grilling på balkong er kun elektrisk grill tillatt.
9. **Balkong/veranda.** – Det skal ikke henges klær eller sengetøy på veranda-rekkverk, eller ristes matter m.v. fra verandaen. Det tillates heller ikke lagt ut mat/brødsmuler for fuglemat fra veranda/leilighet, da dette også tiltrekker skadedyr

Vedtekter

for Hjemly borettslag org nr 966 006 285, gnr 66, bnr 704
Niels A. Stangs gate 4, 1778 Halden

Vedtatt på generalforsamlingen den 10. mai 2006, sist endret 8.4.24

1 Innledende bestemmelser

1-1 Formål.

Hjemly borettslag er et samvirkeforetak som har til formål å gi andelseierne bruksrett til egen bolig i lagets eiendom og drive virksomhet som står i sammenheng med denne.

Den som eier skal også være bruker (brl § 1-1).

1-2 Tilknytning. Foretningsfører.

- (1) Borettslaget ligger i Halden kommune og har forretningskontor i Halden kommune.
- (2) Hjemly borettslag er tilknyttet Halden boligbyggelag.
- (3) Borettslaget bruker Halden boligbyggelag som foretningsfører (brl § 1-3).

2 Andeler og andelseiere

2-1 Hovedregel

- (1) Hver andelseier kan bare eie en andel. Andelen skal være på 100 kroner.
- (2) Bare enslige og ektefeller som er fylt 50 år kan være andelseiere i borettslaget. Ingen fysiske personer kan eie mer enn en andel.
- (3) Det er 4 leiligheter på ca 45m² og 8 leiligheter på ca 28m² De største er oppad begrenset til tre fastboende og de minste oppad begrenset til 2 fastboende. I tillegg en kjellerleilighet på ca. 75m² .
- (4) Juridiske personer, se brl §4-2, kan til sammen eie inntil ti prosent av andelene i borettslaget. Det offentlige har ingen fortrinnsrett ved kjøp. Borettslagets regler om forkjøpsrett gjelder.
- (5) Andelseierne skal få utlevert et eksemplar av borettslagets vedtekter og husordensregler.

2-2 Sameie i andel

- (1) Bare personer som bor eller skal bo i boligen, kan bli sameier i andel.
- (2) Dersom flere eier en andel sammen, skal det regnes som bruksoverlating hvis en eller flere av sameierne ikke bor i boligen, jf. vedtektenes punkt 4-2.

2-3 Overføring av andel og godkjenning av ny andelseier.

- (1) En andelseier har rett til å overdra sin andel, men erververen må godkjennes av borettslaget for at ervervet skal bli gyldig overfor borettslaget.
- (2) Borettslaget kan nekte godkjenning når det er saklig grunn til det og skal nekte godkjenning dersom ervervet vil være i strid med punkt 2 i vedtektene (brl §4-4).
- (3) Nekter borettslaget å godkjenne erververen som andelseier, må melding om dette komme fram til erververen senest 20 dager etter at søknaden om godkjenning kom fram til borettslaget. I motsatt fall skal godkjenning regnes som gitt (brl. §4-5).
- (4) Erververen har ikke rett til å bruke boligen før godkjenning er gitt eller det er rettskraftig avgjort at erververen har rett til å erverve andelen (brl. § 4-5).
- (5) Den forrige eieren er solidarisk ansvarlig med en eller flere nye erververe for betaling av felleskostnader til ny andelseier er godkjent, eller det er rettskraftig avgjort at en ny andelseier har rett til å erverve andelen (brl. § 4-5).

3 Forkjøpsrett

3-1 Hovedregel for forkjøpsrett

- (1) Forkjøpsretten kan ikke gjøres gjeldende når andelen overdras til ektefelle, til andelseierens eller ektefellens slektning i rett opp- eller nedstigende linje, til fosterbarn som faktisk står i samme stilling som livsarving, til søsken eller noen annen som i de to siste årene har hørt til samme husstand som den tidligere eieren. Forkjøpsretten kan heller ikke gjøres gjeldende når andelen overføres på skifte etter separasjon eller skilsmisse, eller når et husstandsmedlem overtar andelen etter bestemmelsene i husstandsfellesskapslovens §3 (brl § 4-12).
- (2) Bestemmelsene i 3-1 (1) kan ikke fravikes.
- (3) Dersom andel skifter eier, har andelseierne i borettslaget forkjøpsrett, jf (1) og (2) (brl § 4-11).

3-2 Frist for å gjøre forkjøpsrett gjeldende

- (1) Fristen for å gjøre forkjøpsretten gjeldende er 20 dager fra borettslaget mottok melding om at andelen har skiftet eier med opplysning om pris og andre vilkår. Fristen er fem hverdager dersom borettslaget har mottatt skriftlig forhåndsvarsel om at andelen kan skifte eier, og varselet har kommet fram til laget minst femten dager, men ikke mer enn tre måneder, før meldingen om at andelen skal skifte eier (brl § 4-15).
- (2) Bestemmelsene i 3-2 kan ikke fravikes.
- (3) Se 3-3.

3-3 Nærmere om forkjøpsretten

- (1) Det er bare laget som kan gjøre forkjøpsretten gjeldende på vegne av forkjøpsretthaverene (brl § 4-15).
- (2) Krav om å få overta andelen skal settes fram skriftlig for selger og erverver av andelen. Se for øvrig brl. § 4 – 16.
- (3) Ansiennitet i borettslaget regnes fra dato for overtakelse av andelen. Står flere andelseiere i borettslaget med lik ansiennitet, så avgjøres overtagelsen ved loddtrekning.
- (4) Andelseier som vil overta ny andel, må overdra sin andel i laget til en ny andelseier. Dette gjelder selv om andelen tilhører flere.
- (5) Forkjøpsretten kunngjøres via Halden Boligbyggelags hjemmesider.
I tillegg varsler styret pr post hver andelseier

4 Boret og bruksoverlating

4-1 Boretten

- (1) Hver andel gir enerett til å bruke en bolig i borettslaget og rett til å nytte fellesarealer til det de er beregnet eller vanlig brukt til, og til annet som er i samsvar med tiden og forholdene.
- (2) Andelseieren kan ikke uten samtykke fra styret benytte boligen til annet enn boligformål.
- (3) Andelseieren skal behandle boligen, andre rom og annet areal med tilbørlig aktsomhet. Bruken av boligen og fellesarealene må ikke på en urimelig eller unødvendig måte være til skade eller ulempe for andre andelseiere.
- (4) En andelseier kan med styrets godkjenning gjennomføre tiltak på eiendommen som er nødvendig på grunn av funksjonshemming hos en bruker av boligen. Godkjenning kan ikke nektes uten saklig grunn.
- (5) Styret kan fastsette vanlige ordensregler for eiendommen. Selv om det er vedtatt forbud mot dyrehold, kan styret samtykke i at brukeren av boligen holder dyr dersom gode grunner taler for det, og dyreholdet ikke er til ulempe for de andre brukerne av eiendommen.

4-2 Bruksoverlating

- (1) Andelseieren kan ikke uten samtykke fra styret overlate bruken av boligen til andre.
- (2) Med styrets godkjenning kan andelseierne overlate bruken av hele boligen dersom:
 - andelseieren selv eller andelseierens ektefelle eller slektning i rett opp- eller nedstigende linje eller fosterbarn av andelseieren eller ektefelle som har bodd i boligen i minst ett av de to siste årene. Andelseierne kan i slike tilfeller overlate bruken av hele boligen for opp til tre år.
 - andelseieren er en juridisk person
 - andelseieren skal være midlertidig borte som følge av arbeid, utdanning, militærtjeneste, sykdom eller andre tungtveiende grunner
 - et medlem av brukerhusstanden er andelseierens ektefelle eller slektning i rett opp- eller nedstigende linje eller fosterbarn av andelseieren eller ektefellen
 - gjelder bruksrett til noen som har krav på det etter ekteskapsloven § 68 eller husstandsfellesskapslovens § 3 andre ledd.

Godkjenning kan bare nektes dersom brukerens forhold gir saklig grunn til det.

Godkjenning kan nektes dersom brukeren ikke kan bli andelseier (50-årsregelen).

Har laget ikke sendt svar på skriftlig søknad om godkjenning av bruker innen en måned etter at søknaden har kommet fram til laget, skal brukeren regnes som godkjent.

- (3) Andelseier som bor i leiligheten selv, kan overlate bruken av deler av den til andre uten godkjenning under den forutsetning at antall brukere av leiligheten ikke overstiger det leiligheten er beregnet til, og at brukerne oppfyller de krav som gjelder for andelseiere i Hjemly borettslag. .
- (4) Overlating av bruken reduserer ikke andelseierens plikter overfor borettslaget.

5 Vedlikehold

5-1 Andelseierens vedlikeholdsplikt

- (1) Den enkelte andelseier skal holde boligen, og andre rom og annet areal som hører boligen til i forsvarlig stand og vedlikeholde slikt som vinduer, rør, sikringsskap fra og med første hovedsikring/inntakssikring, ledninger med tilbehør, varmekabler, inventar, utstyr inklusive vannklosett og vask, apparater og innvendige flater.
- (2) Våtrom må brukes og vedlikeholdes slik at lekkasjer unngås. Vedlikeholdet omfatter også nødvendige reparasjoner og utskifting av slikt som rør, sikringsskap fra og med første hovedsikring/inntakssikring, ledninger med tilbehør, varmekabler, inventar, utstyr inklusive slikt som vannklosett, vasker, apparater, tapet, gulvbelegg, vegg-, gulv- og himlingsplater, skillevegger, listverk, skap, benker og innvendig dører med karmer.
Ved reparasjoner av alt som er knyttet til vann, avløp, elektriske anlegg og lydisolering er det pålagt å benytte autoriserte håndverkere.
- (3) Andelseieren har også ansvar for oppstaking og rensing av innvendig kloakkledning både til og fra egen vannlås/sluk og fram til borettslagets felles-/hovedledning.
- (4) Andelseier har ansvaret for at alt innvendig vedlikehold utføres forskriftsmessig. VVS og EL arbeider skal utføres av autoriserte håndverkere. Ikke av andelseier, så fremst andelseier ikke er autorisert håndverker. Andelseier skal etter at arbeidene er utført, gi styret melding om hva som er gjort og av hvem. Faktura eller samsvarserklæring fra autorisert håndverker forelegges styret. Styret skal ha en kopi sitt arkiv. Fakturakopi kan fremlegges uten fakturaverdi.
- (5) Andelseieren skal holde boligen fri for insekter og skadedyr.
- (6) Vedlikeholdsplikten omfatter også utbedring av tilfeldig skade, herunder skade påført ved innbrudd og uvær.
- (7) Oppdager andelseieren skade i boligen som borettslaget er ansvarlig for å utbedre, plikter andelseieren straks å sende melding til borettslaget.
- (8) Borettslaget og andre andelseiere kan kreve erstatning for tap som følger av at andelseieren ikke oppfyller pliktene sine, jf borettslagslovens §§ 5-13 og 5-15.

5-2 Borettslagets vedlikeholdsplikt

- (1) Borettslaget skal holde bygninger og eiendommen for øvrig i forsvarlig stand så langt plikten ikke ligger på andelseierne. Skade på bolig eller inventar som tilhører laget, skal laget utbedre dersom skaden følger av mislighold fra en annen andelseier.
- (2) Felles rør, ledninger, kanaler og andre felles installasjoner som går gjennom boligen, skal borettslaget holde ved like. Borettslaget har rett til å føre nye slike installasjoner gjennom boligen dersom det ikke er til vesentlig ulempe for andelseieren.
- (3) Borettslagets vedlikeholdsplikt omfatter også utskiftinger av vinduer, herunder nødvendig utskifting av termoruter, ytterdører til boligen og reparasjon eller utskifting av tak, bjelkelag, bærende veggkonstruksjoner, sluk, samt rør eller ledninger som er bygd inn i bærende konstruksjoner med unntak av varmekabler.
- (4) Andelseieren skal gi adgang til boligen slik at borettslaget kan utføre sin vedlikeholdsplikt, herunder ettersyn, reparasjon eller utskifting. Ettersyn og utføring av arbeid skal gjennomføres slik at det ikke er til unødig ulempe for andelseieren eller annen bruker av boligen.
- (5) Andelseier kan kreve erstatning for tap som følge av at borettslaget ikke oppfyller pliktene sine, jf borettslagslovens § 5-18.

6. Pålegg om salg og fravikelse

6-1 Mislighold

Andelseiers brudd på sine forpliktelser overfor borettslaget utgjør mislighold. Som mislighold regnes blant annet manglende betaling av felleskostnader, forsømt vedlikeholdsplikt, ulovlig bruk eller overlating av bruk og brudd på husordensregler.

6-2 Pålegg om salg

Hvis en andelseier til tross for advarsel vesentlig misligholder sine plikter, kan borettslaget pålegge vedkommende å selge andelen, jf borettslagslovens § 5-22 første ledd. Advarsel skal gis skriftlig og opplyse om at vesentlig mislighold gir laget rett til å kreve andelen solgt.

6-3 Fravikelse

Medfører andelseierens eller brukerens oppførsel fare for ødeleggelse eller vesentlig forringelse av eiendommen, eller er andelseierens eller brukerens oppførsel til alvorlig plage eller sjenanse for eiendommenes øvrige andelseiere eller brukere, kan styret kreve fravikelse fra boligen etter tvangsfullbyrdelseslovens kapittel 13.

7. Felleskostnader og pantesikkerhet

7-1 Felleskostnader

- (1) Felleskostnadene betales hver måned. Borettslaget kan endre felleskostnadene med en måneds skriftlig varsel. Som skriftlig regnes også elektronisk kommunikasjon, som for eksempel e-post eller via Min Side.
- (2) For felleskostnader som ikke blir betalt ved forfall, svarer andelseieren den til en hver tid gjeldende forsinkelsesrente etter lov av 17. desember 1976 nr 100.

7-2 Borettslagets pantesikkerhet

For krav på dekning av felleskostnader og andre krav fra lagsforholdet har laget panterett i andelen foran alle andre heftelser. Pantekravet er begrenset til en sum som svarer til to ganger folketrygdens grunnbeløp på tidspunktet da tvangsdekning besluttet gjennomført.

8. Styret og dets vedtak

8-1 Styret

- (1) Borettslaget skal ha et styre som skal bestå av 1 styreleder og 2 andre medlemmer og minst ett varamedlem.
- (2) Funksjonstiden for styreleder og de andre medlemmene er to år. Varamedlemmer velges for ett år. Styremedlemmer og varamedlemmer kan gjenvelges.
- (3) Styret skal velges av generalforsamlingen. Styremedlemmene skal velges av og blant andelseierne i borettslaget. Dersom dette ikke er mulig, skal andelseierne i borettslaget utgjøre et flertall i styret.. Generalforsamlingen velger styreleder ved særskilt valg. Styret velger nestleder blant sine medlemmer.

8-2 Styrets oppgaver

- (1) Styret skal lede virksomheten i samsvar med lov, vedtekter og generalforsamlingens vedtak. Styret kan ta alle avgjørelser som ikke i loven eller vedtektene er lagt til andre organer.
- (2) Styreleder skal sørge for at styret holder møte så ofte som det trengs. Et styremedlem eller forretningsføreren kan kreve at styret sammenkalles.
- (3) Styret skal føre protokoll over styresakene. Protokollen skal underskrives av de frammøtte styremedlemmene.

8-3 Styrets vedtak

- (1) Styret er vedtaksført når mer enn halvparten av alle styremedlemmene er til stede. Vedtak kan treffes med mer enn halvparten av de avgitte stemmene. Står stemmene likt, gjør møtelederens stemme utslaget. De som stemmer for et vedtak som innebærer en endring, må likevel utgjøre minst en tredjedel av alle styremedlemmene.
- (2) Styret kan ikke uten at generalforsamlingen har gitt samtykke med minst to tredjedels flertall, fatte vedtak om
 - ombygging, påbygging eller andre endringer av bebyggelse eller tomt som etter forholdene i laget går ut over vanlig forvaltning og vedlikehold
 - å øke tallet på andeler eller knytte andeler til boliger som tidligere har vært til utleie, jf borettslagslovens § 3-2 andre ledd
 - salg eller kjøp av fast eiendom
 - å ta opp lån som skal sikres med pant med prioritet foran innskuddene
 - andre rettslige disposisjoner over fast eiendom som går ut over vanlig forvaltning
 - andre tiltak som går ut over vanlig forvaltning, når tiltaket fører med seg økonomisk ansvar eller utlegg for laget på mer enn fem prosent av de årlige felleskostnadene

8-4 Representasjon og fullmakt

To styremedlemmer i fellesskap representerer laget utad og tegner dets navn.

9. Generalforsamlingen

9-1 Myndighet

Den øverste myndighet i borettslaget utøves av generalforsamlingen.

9-2 Tidspunkt for generalforsamling

- (1) Ordinær generalforsamling skal holdes hvert år innen utgangen av juni.
- (2) Ekstraordinær generalforsamling holdes når styret finner det nødvendig, eller når revisor eller minst to andelseiere som til sammen har minst en tiendedel av stemmene, krever det og samtidig oppgir hvilke saker de ønsker behandlet.

9-3 Varsel om innkalling til generalforsamling

- (1) Forut for ordinær generalforsamling skal styret varsle andelseierne om dato for møtet og om frist for innlevering av saker som ønskes behandlet.

(2) Generalforsamlingen skal innkalles skriftlig av styret med et varsel som skal være på minst åtte og høyst tjue dager. Som skriftlig regnes også elektronisk kommunikasjon, som for eksempel e-post eller via Min Side. Ekstraordinær generalforsamling kan om nødvendig kalles inn med kortere varsel som likevel skal være på minst tre dager. I begge tilfeller skal det gis skriftlig melding til boligbyggelaget. Ref Borettslagslova § 7-6 punkt 3.

(3) I innkallingen skal de sakene som skal behandles være bestemt angitt. Skal et forslag som etter borettslagsloven eller vedtektene må vedtas med minst to tredjedels flertall kunne behandles, må hovedinnholdet være angitt i innkallingen. Saker som andelseier ønsker behandlet på ordinær generalforsamling skal nevnes i innkallingen når styret har mottatt krav om det etter vedtektenes punkt 9-3 (1).

9-4 Saker som skal behandles på ordinær generalforsamling er

- godkjenning av årsberetning fra styret
- godkjenning av årsregnskap.
- valg av styremedlemmer og varamedlemmer.
- eventuelt valg av revisor.
- fastsetting av godtgjørelse til styret.
- andre saker som er nevnt i innkallingen.

9-5 Møteledelse og protokoll

Generalforsamlingen skal ledes av styrelederen med mindre generalforsamlingen velger en annen møteleder. Møtelederen skal sørge for at det føres protokoll fra generalforsamlingen.

9-6 Stemmerett og fullmakt

Hver andelseier har en stemme på generalforsamlingen. Hver andelseier kan møte ved fullmektig på generalforsamlingen, men ingen kan være fullmektig for mer enn en andelseier. For en andel med flere eiere kan det bare avgis en stemme.

9-7 Vedtak på generalforsamlingen

- (1) Foruten saker som nevnt i punkt 9-4 i vedtektene, kan ikke generalforsamlingen fatte vedtak i andre saker enn de som er bestemt angitt i innkallingen.
- (2) Med de unntak som følger av borettslagsloven eller vedtektene her, fattes alle beslutninger av generalforsamlingen med mer enn halvparten av de avgitte stemmer. Ved valg kan generalforsamlingen på forhånd fastsette at den som får flest stemmer skal regnes som valgt.
- (3) Stemmelikhet avgjøres ved loddrekning.

10. Inhabilitet, taushetsplikt og mindretallsvern

10-1 Inhabilitet

- (1) Et styremedlem må ikke delta i styrebehandlingen eller avgjørelsen av noe spørsmål der medlemmet selv eller nærstående har en framtreddende personlig eller økonomisk særinteresse.
- (2) Ingen kan selv eller ved fullmektig, eller som fullmektig – delta i en avstemning på generalforsamlingen om avtale som gjelder seg selv eller en nærstående eller om ansvar for seg selv eller nærstående i forhold til laget. Det samme gjelder for avstemning om pålegg om salg eller krav om fravikelse etter borettslagslovens §§ 5-22 og 5-23.

10-2 Taushetsplikt

Tillitsvalgte, forretningsfører og ansatte i et borettslag har plikt til å bevare taushet overfor uvedkommende om det de i forbindelse med virksomheten i laget får vite om noens personlige forhold.

10– 3 Mindretallsvern

Generalforsamlingen, styret eller forretningsfører kan ikke treffe beslutning som er egnet til å gi visse andelseiere eller andre en urimelig fordel til skade for andre andelseiere eller laget.

11. Vedtektsendringer og forholdet til borettslovene

11-1. Vedtektendringer

- (1) Endringer i borettslagets vedtakter kan bare besluttes av generalforsamlingen med minst to tredjedeler av de avgitte stemmer.
- (2) Følgende endringer av vedtektene kan ikke skje uten samtykke fra borettslaget, jf. borettslagslovens § 7 – 12:
 - vilkår for å være andelseier i borettslaget
 - bestemmelse om forkjøpsrett til andel i borettslaget
 - denne bestemmelse om godkjenning av vedtektsendringer

11-2 Forholdet til borettslovene

For så vidt ikke annet følger av vedtektene gjelder reglene i lov om borettslag av 06.06.2003 nr 39. jf lov om boligbyggelag av samme dato.

Årsmelding for 2025 Hjemly borettslag

Borettslagets formål er å gi andelseierne bruksrett til egen bolig i lagets eiendom og drive virksomhet som henger sammen med dette.
Hjemly borettslag ligger i Halden kommune
Borettslaget består av 13 andeler.

Borettslagets styre har bestått av:
Leder, Knut Rolf Nilsen, Niels A Stangsgate 4
Styremedlem, Kjell Fredrik Lie, Niels A.Stangs Gate 4
Styremedlem, Anita Eggesvik, Niels A.Stangs Gate 4
Varamedlem, Natalie Nilsen, Niels A.Stangs Gate 4

Møtevirksomhet:

Det har i perioden vært avholdt 1 generalforsamling, ingen ekstraordinær.

Det har vært avholdt 3 styremøter, hvor 11 protokollerte saker har vært behandlet.
Det er også avholdt eget telefonmøte vedr. fordeling av styrehonorar.

Det har siden forrige generalforsamling ikke vært omsatt andeler, eller behandlet søknader om godkjenning av nye andelseiere.

Det har heller ikke vært behandlet søknader om bruksoverlating.

Borettslaget har ikke inngått avtale om kjøp av vaktmestertjenester.

Borettslaget har ingen ansatte.

Det er avholdt beboermøte 2.april 2025 - referat fra møtet er sendt beboerne. Det ble bl.a. besluttet å gjennomføre månedlige samlinger i peisestue evt. ute - første onsdag i måneden. Dette er gjennomført 4-5 ganger i 2025 - med varierende deltakelse. Det ble også tatt opp forhold knyttet til beredskap, samt endringer vedr. bilparkering.

Styret har i tillegg avholdt sommer/juleavslutning - hvor beboere har bidratt med egen mat og drikke.

Oppsummering av de viktigste sakene og tiltakene styret har behandlet:

Styret har i løpet av året arbeidet med, og vedtatt budsjett for neste år med langtidsbudsjett 2027-2030

Styret har behandlet regnskapet og ferdigstilt årsmelding for 2025.

Utover dette har styret jobbet med følgende vedrørende bomiljø, vedlikehold og påkostning:

- parkeringsplasser langs gjerdet mot Stangeløkka barnehage ble utvidet med 0,5 m bredde. Skilting av noen p-plasser, samt plass for besøkende er endret. Dette etter beboermøte 02.04.

- vindskier på boligblokken ble høytrykk-vasket høsten 2025 av Malerfirmaet Kenneth Rørmyr. Det ble for mye regn til at maling kunne gjennomføres på høsten - dermed blir det utført skraping og maling våren 2026. Vi vil i denne forbindelse også ta med kjelleryttervegg mot øst.

- det lille tilbygget mot øst på garasje-/uthus-bygning ble revet senhøsten 2025. Maling av gavl-veggen, samt utskifting av eksisterende dør til ny dør utføres våren 2026.

- vaskemaskinen innkjøpt i 2014 måtte skiftes ut høsten 2025. Totalt i 2025 ble vaskemaskinen benyttet ca. 350 ganger.

Saker under arbeid og planlegging:

Planlagt vedlikehold og oppgraderinger i 2025 er skjøvet til 2026 i ny Langtidsplan. Dette gjelder drenering av hovedbygning, ny stikkledning og el-stasjon for biler. Når det gjelder ny stikkledning avventes Halden kommunes igangsetting av sanering av vann- og avløpsledninger i nærområdet.

Større vedlikehold og oppgraderinger i borettslaget de siste årene:

2022:

Ny to-fløyet ytterdør med nytt låssystem og automatisk døråpning. Malt vindfang, og fjernet innvendig dør i vindfang.

2021:

Nye soveromsvinduer i gavl-leiligheter, og i leilighet i underetasje (totalt 6 vinduer).

2020:

Nye terrassedører og stuevinduer i 12 leiligheter (ikke i leilighet i underetasje).

Annen info om borettslaget, eller styrets arbeid:

Årlig service av brannslanger og brannslukkingsapparater er utført av firma.

Halden kommune tømmer våre 2 septiktanker 1-2 ganger i året.

Batterier i røykvarslere i fellesarealer er byttet i desember 2025. Det er innkjøpt og utdelt tilsvarende batterier til samtlige beboere.

Gressklipping og vintervedlikehold er utført i egen regi.

Årsmeldingen er godkjent av styret 27.01.26

Årsmeldingen er godkjent av styret 05.02.2026

Resultatregnskap

	Note	Resultat 31.12.25	Budsjett 2025	Resultat 31.12.24	Budsjett 2026
INNETEKTER					
Inndekning av felleskostnader		780 396	780 400	743 196	819 400
Inntekt kabel-TV		93 600	93 600	87 672	105 300
Vaskeriinntekter		3 535	5 000	4 520	5 000
Sum inntekter		877 531	879 000	835 388	929 700
KOSTNADER					
Personalkostnader	1	2 820	2 800	25 640	2 800
Styreonorar	2	20 000	20 000	20 000	20 000
Energi, strøm, olje, gass		48 519	60 000	47 524	60 000
Eiendomsskatt		17 661	18 000	17 751	18 000
Renhold byrå		26 000	30 000	26 500	30 000
Inventar		12 274	3 000	0	3 000
Vedlikehold	4	17 027	25 000	48 321	25 000
Servicekontrakter , HMS, Brann		3 384	10 000	2 484	10 000
Periodisk vedlikehold	5	0	160 000	0	210 000
Revisjonshonorar	3	1 815	2 200	1 761	2 500
Forretningsførerhonorar		47 994	48 200	46 146	50 100
Kontorrekv, telefon, porto		731	1 000	24	1 000
TV bredbånd		103 377	94 900	91 251	116 000
Kontingenter boligbyggelag og NBBL		2 705	2 700	2 705	2 700
Forsikring		28 030	28 000	25 520	31 500
Kurs		0	5 000	0	5 000
Kommunale avgifter	6	145 635	157 500	149 397	150 000
Bankgebyrer		2 353	3 000	2 343	3 000
Andre kostnader	7	827	3 000	573	3 000
Sum driftskostnader		481 152	674 300	507 939	743 600
Driftsresultat		396 379	204 700	327 449	186 100
FINANSINNT- OG KOSTNAD					
Utbytte fra Gjensidige		2 769	0	2 275	0
Renteinntekter		17 674	17 000	15 198	26 000
Rentekostnad		205 891	215 000	217 761	190 000
Resultat av finansinntekt- og kostnad		-185 448	-198 000	-200 288	-164 000
Årsresultat		210 931	6 700	127 161	22 100
Disponeringer:					
Overført til egenkapital		210 931	0	127 161	0
Sum disponering		210 931	0	127 161	0

Balance

	Note	Balance 31.12.25	Balance 31.12.24
EIENDELER			
Anleggsmidler			
Varige driftsmidler			
Tomt	8	195 436	195 436
Bygninger	9	780 954	780 954
Sum varige driftsmidler		976 390	976 390
Sum anleggsmidler		976 390	976 390
Omløpsmidler			
Fordringer			
Andre fordringer/forskuddsbet. kost.		52 663	46 813
Sum fordringer		52 663	46 813
Bankinnskudd og kontanter			
Innestående på skattetrekkskonto	11	21	0
Innestående på driftskonto		490 737	372 402
Sum bankinnskudd og kontanter		490 758	372 402
Sum omløpsmidler		543 422	419 215
SUM EIENDELER		1 519 812	1 395 605

Balanse

	Note	Balanse 31.12.25	Balanse 31.12.24
EGENKAPITAL OG GJELD			
Egenkapital			
Innskutt egenkapital			
Andelskapital		1 300	1 300
Sum innskutt egenkapital		1 300	1 300
Opptjent egenkapital			
Annen egenkapital	10	-2 357 982	-2 568 913
Sum opptjent egenkapital		-2 357 982	-2 568 913
Sum egenkapital		-2 356 682	-2 567 613
Gjeld			
Langsiktig gjeld			
Pant-og gjeldsbrev lån	12	3 675 948	3 764 719
Borettsinnskudd	13	196 000	196 000
Sum langsiktig gjeld		3 871 948	3 960 719
Kortsiktig gjeld			
Leverandørgjeld		4 546	2 500
Sum kortsiktig gjeld		4 546	2 500
Sum gjeld		3 876 494	3 963 219
SUM EGENKAPITAL OG GJELD		1 519 812	1 395 605
Pantestillelser		976 390	976 390

Informasjon om årsregnskapet

Årsregnskapet er satt opp i samsvar med regnskapsloven, forskrift om årsregnskap og årsberetning for borettslag, samt god regnskapsskikk.

Regnskapsloven stiller strenge krav til hvordan et regnskap skal føres og presenteres. I tillegg krever forskriften om årsregnskap og årsberetning i borettslag at man må gi mer informasjon. Dette innebærer blant annet at man må gi informasjon i form av noter, og utarbeide en overikt over de disponible midlene i årsregnskapet.

Disponible midler

I resultatregnskapet presenteres det en oversikt over borettslagets inntekter og kostnader. Borettslagets årsregnskap tar ikke hensyn til en del viktige økonomiske forhold som påvirker borettslagets disponible midler. Dvs. den kapitalen som ikke er bundet opp i annen kortsiktig gjeld. Som eksempler kan nevnes, opptak og avdrag på lån, samt kjøp og salg av anleggsmidler. Borettslagets disponible midler er de økonomiske midlene borettslaget har til rådighet. De defineres som omløpsmidler fratrukket kortsiktig gjeld. Størrelsen på de disponible midlene kan blant annet benyttes til å vurdere om det er nødvendig å endre størrelsen på innkrevde felleskostnader som den enkelte beboer betaler.

Nedenfor vises en oppstilling over borettslagets disponible midler ved årets slutt:

	Regnskap 2025	Regnskap 2024
A. Disponible midler IB	416 715	371 633
B. Endringer disponible midler		
Årets resultat	210 931	127 161
Avdrag lån	-88 771	-82 079
B. Årets endringer disponible midler	122 160	45 082
C. Disponible midler UB	538 875	416 715
Omløpsmidler	543 422	419 215
Kortsiktig gjeld	4 546	2 500
Disponible midler	538 875	416 715

Note 0 - Klassifisering og vurdering av balanseposter

Eiendeler bestemt til varig eie eller bruk er klassifisert som anleggsmidler. Andre eiendeler er klassifisert som omløpsmidler. Klassifisering av kortsiktig og langsiktig gjeld er basert på nedbetalingstid. Kortsiktig gjeld forutsettes innfridd i løpet av ett år. Neste års avdrag på langsiktig gjeld er ikke skilt ut som kortsiktig gjeld.

Neste års avdrag på langsiktig gjeld er en del av øvrig langsiktig gjeld.

Anleggsmidler vurderes til anskaffelseskost, men nedskrives til virkelig verdi når verdifallet ikke forventes å være forbigående. I samsvar med regnskapsforskriften om borettslag foretas det ikke avskrivninger på bygninger. Andre varige driftsmidler med begrenset levetid avskrives lineært over den forventede levetiden.

Omløpsmidler vurderes til laveste verdi av anskaffelsesverdi og virkelig verdi.

Langsiktig gjeld bokføres til nominelt beløp på etableringstidspunktet.

Eiendommer

Eiendommen er oppført med anskaffelsesverdi med tillegg av påkostninger.

Bygningene er ikke avskrevet, man har i stedet vurdert om tilstrekkelig vedlikehold er gjennomført, jf. note om vedlikehold og evt. periodisk vedlikehold.

Tomt

Tomten er eiet og oppført med anskaffelseskost.

Note 1 - Personalkostnader

	2025	2024
Honorar for merarbeid av styreleder	0	20 000
Arbeidsgiveravgift	2 820	5 640
Sum	2 820	25 640

Arbeidsgiveravgiften refererer seg styrehonorar.

Note 2 - Styrehonorar

	2025	2024
Styrehonorar	20 000	20 000
Sum	20 000	20 000

Note 3 - Revisjonshonorar

	2025	2024
Revisjonshonorar	1 815	1 761
Sum	1 815	1 761

Revisjonshonoraret er i sin helhet knyttet til lovpålagt revisjon.

Note 4 - Vedlikehold

	2025	2024
Driftsmateriell	858	1 717
Reparasjon og vedlikehold bygninger	14 870	42 083
Reparasjon og vedlikehold uteområde	1 300	4 521
Sum	17 027	48 321

Styret mener at det gjennomførte løpende og periodiske vedlikeholdet er tilstrekkelig for å oppveie verdiforringelse av bygningene.

Note 5 - Periodisk vedlikehold

	2025	2024
--	------	------

Det periodiske vedlikeholdet følger en plan og går i intervaller. Det betyr at det ikke alltid vil være kostnader knyttet til periodisk vedlikehold i årsregnskapet.

Note 6 - Kommunale avgifter

Kommunale avgifter består av;
Borettslag med piper: feie og tilsynsavgift, renovasjon, vann og avløpsavgifter.
Borettslag uten piper: renovasjon, vann og avløpsavgifter

Note 7 - Andre kostnader

	2025	2024
Generalforsamling og møter	553	222
Kostnader for bomiljøtiltak, blomster, gaver mm	274	351
Sum	827	573

Note 8 - Tomt

	Tomt
Anskaffelseskost pr.01.01 :	195 436
Årets tilgang :	0
Årets avgang :	0
Anskaffelseskost pr.31.12:	195 436
Akkumulerte avskrivninger pr.31.12:	0
Akkumulerte nedskrivninger pr.31.12:	0
Bokført verdi pr.31.12:	195 436
Anskaffelsesår :	2012
Antatt levetid i år :	

Note 9 - Bygninger

	Bygning	Flislegg peisestue, kled tak	Påkost vaktm leil
Anskaffelseskost pr.01.01 :	400 000	69 717	311 237
Årets tilgang :	0	0	0
Årets avgang :	0	0	0
Anskaffelseskost pr.31.12:	400 000	69 717	311 237
Akkumulerte avskrivninger pr.31.12:	0	0	0
Akkumulerte nedskrivninger pr.31.12:	0	0	0
Bokført verdi pr.31.12:	400 000	69 717	311 237
Anskaffelsesår :	1962	2018	2018
Antatt levetid i år :			

Note 10 - Egenkapital

Balansen i årsregnskapet viser negativ egenkapital, dvs. at eiendelenes balanseførte verdi er lavere enn balanseført verdi av gjelden. Dette skyldes at regnskapsloven forutsetter at verdiene skal fastsettes på basis av historisk kostpris.

Når borettslaget vedlikeholder bygningsmassen, blir dette ikke aktivert, men kostnadsført. Større vedlikeholdsarbeid blir da underskudd, som påvirker egenkapitalen negativt. Konsekvensene av dette er at den balanseførte verdien i borettslaget ikke gjenspeiler den reelle verdien på eiendelene. Erfaring med omsetning av enkeltleiligheter gir informasjon om at den totale verdien av borettslagets eiendommer er høyere enn den balanseførte verdi. Dermed vurderes den faktiske egenkapitalen til å være positiv av styret i borettslaget.

Note 11 - Bankinnskudd bundne midler

	2025	2024
Bankinnskudd for skattetrekk	21	0
Sum	21	0

Note 12 - Langsiktig gjeld

Kreditor:	DNB Bank ASA
Formål:	Rør og Bad
Lånenummer:	12134850998
Lånetype:	Annuitet
Opptaksår:	2017
Rentesats:	5.05 %
Beregnet innfridd:	31.03.2047
Opprinnelig lånebeløp:	4 600 000
Lånesaldo 01.01:	3 764 719
Avdrag i perioden:	88 771
Lånesaldo 31.12:	3 675 948

Borettslagets fellesgjeld er prosentvis likt fordelt på alle enheter.

Note 13 - Borettsinnskudd

	2025	2024
Borettsinnskudd	196 000	196 000
Sum	196 000	196 000

Resultat og balanse med noter for Hjemly borettslag.

Dokumentet er signert elektronisk av:

For Hjemly borettslag

Styreleder	Knut Rolf Nilsen (sign.)	18.02.2026
Styremedlem	Anita Eggesvik (sign.)	16.02.2026
Styremedlem	Kjell Fredrik Lie (sign.)	17.02.2026

Til generalforsamlingen i Hjemly Borettslag

Uavhengig revisors beretning

Konklusjon

Vi har revidert årsregnskapet til Hjemly Borettslag.

Årsregnskapet består av: <ul style="list-style-type: none">• Balanse per 31. desember 2025• Resultatregnskap for 2025• Oppstilling over endring av disponible midler• Noter til årsregnskapet, herunder et sammendrag av viktige regnskapsprinsipper.	Etter vår mening: <ul style="list-style-type: none">• Oppfyller årsregnskapet gjeldende lovkrav, og• Gir årsregnskapet et rettviseende bilde av borettslagets finansielle stilling per 31. desember 2025, og av dets resultater for regnskapsåret avsluttet per denne datoen i samsvar med regnskapslovens regler og god regnskapsskikk i Norge.
---	--

Grunnlag for konklusjonen

Vi har gjennomført revisjonen i samsvar med International Standards on Auditing (ISA-ene). Våre oppgaver og plikter i henhold til disse standardene er beskrevet nedenfor under Revisors oppgaver og plikter ved revisjonen av årsregnskapet. Vi er uavhengige av borettslaget i samsvar med kravene i relevante lover og forskrifter i Norge og International Code of Ethics for Professional Accountants (inkludert internasjonale uavhengighetsstandarder) utstedt av International Ethics Standards Board for Accountants (IESBA-reglene), og vi har overholdt våre øvrige etiske forpliktelser i samsvar med disse kravene. Innhentet revisjonsbevis er etter vår vurdering tilstrekkelig og hensiktsmessig som grunnlag for vår konklusjon.

Styret og forretningsførers ansvar for årsregnskapet

Styret og forretningsfører (ledelsen) er ansvarlig for å utarbeide årsregnskapet i samsvar med lov og forskrifter, herunder for at det gir et rettviseende bilde i samsvar med regnskapslovens regler og god regnskapsskikk i Norge. Ledelsen er også ansvarlig for slik intern kontroll som den finner nødvendig for å kunne utarbeide et årsregnskap som ikke inneholder vesentlig feilinformasjon, verken som følge av misligheter eller utilsiktede feil.

Ved utarbeidelsen av årsregnskapet må ledelsen ta standpunkt til borettslagets evne til fortsatt drift og opplyse om forhold av betydning for fortsatt drift. Forutsetningen om fortsatt drift skal legges til grunn for årsregnskapet så lenge det ikke er sannsynlig at virksomheten vil bli avvirket.

Revisors oppgaver og plikter ved revisjonen av årsregnskapet

Vårt mål er å oppnå betryggende sikkerhet for at årsregnskapet som helhet ikke inneholder vesentlig feilinformasjon, verken som følge av misligheter eller utilsiktede feil, og å avgi en revisjonsberetning som inneholder vår konklusjon. Betryggende sikkerhet er en høy grad av sikkerhet, men ingen garanti for at en revisjon utført i samsvar med ISA-ene, alltid vil avdekke vesentlig feilinformasjon. Feilinformasjon kan oppstå som følge av misligheter eller utilsiktede feil. Feilinformasjon er å anse som vesentlig dersom den enkeltvis eller samlet med rimelighet kan



forventes å påvirke de økonomiske beslutningene som brukerne foretar på grunnlag av årsregnskapet.

For videre beskrivelse av revisors oppgaver og plikter vises det til:
<https://revisorforeningen.no/revisjonsberetninger>

BDO AS

Ole Anders Gjesteb
statsautorisert revisor
(elektronisk signert)

Penneo Dokumentnøkkel: KGADN-DKML5-0Z76O-ZQAIU-6QZS1-NYUCB

PENNEO

Signaturene i dette dokumentet er juridisk bindende. Dokument signert med "Penneo™ - sikker digital signatur". De signerende parter sin identitet er registrert, og er listet nedenfor.

"Med min signatur bekrefter jeg alle datoer og innholdet i dette dokument."

Ole Anders Stenerud Gjestebý

Partner

På vegne av: BDO AS

Serienummer: bankid.no no_bankid:9578-5997-4-226575

IP: 77.18.xxx.xxx

2026-02-20 12:42:15 UTC



QES



Penneo Dokumentnøkkel: KGADN+DKML5-0Z76O-ZQAIU+6QZS1-NYUCB

Dette dokumentet er signert digitalt via [Penneo.com](https://penneo.com). De signerte dataene er validert ved hjelp av den matematiske hashverdien av det originale dokumentet. All kryptografisk bevisføring er innebygd i denne PDF-en for fremtidig validering.

Dette dokumentet er forseglet med et kvalifisert elektronisk segl. For mer informasjon om Penneos kvalifiserte tillitstjenester, se <https://eutl.penneo.com>.

Slik kan du bekrefte at dokumentet er originalt

Når du åpner dokumentet i Adobe Reader, kan du se at det er sertifisert av **Penneo A/S**. Dette beviser at innholdet i dokumentet ikke har blitt endret siden tidspunktet for signeringen. Bevis for de individuelle signatørens digitale signaturer er vedlagt dokumentet.

Du kan bekrefte de kryptografiske bevisene ved hjelp av Penneos validator, <https://penneo.com/validator>, eller andre valideringsverktøy for digitale signaturer.

Protokoll

Fra ordinær generalforsamling i Hjemly borettslag torsdag 26.03.2026 kl. 19:00 - Møtelokale i brl .

1. Konstituering

1.1 Godkjenning av innkalling, sakliste, og antall stemmeberettigede

Innkalling sendt ut: 6. mars 2026

Antall fremmøtte: 10 Antall stemmeberettigede: 10 Antall fullmakter: 0

Totale antall stemmer: 10

Fra Halden boligbyggelag møtte: Heidi Lagerholt

Vedtak:

Innkalling og sakliste enstemmig godkjent

1.2 Valg av møteleder

Vedtak:

Valg av møteleder: Knut Rolf Nilsen

1.3 Valg av referent

Vedtak:

Valg av referent: Heidi Lagerholt

1.4 Valg av undertegner

Vedtak:

Valg av undertegner: Anne Karin Jortveit

Enstemmig vedtatt

2. Styrets årsmelding for 2025

Gjennomgang av styrets Årsmelding

Vedtak:

Årsmeldingen ble referert og enstemmig godkjent

3. Regnskap og revisors beretning for 2025

Gjennomgang av Resultatregnskap, balanse, oversikt over disponible midler, samt noter for regnskapsåret og revisors beretning.

Vedtak:

**Regnskap med disponering av årets resultat for 2025 ble enstemmig godkjent.
Revisjonsberetningen tas til etterretning.**

Protokoll fra generalforsamling 2026 - Hjemly borettslag.

4. Godtgjøring til styret.

Honorar til fordeling i styret kr: 20 000

Vedtak:

Enstemmig vedtatt

5. Valg av styrets medlemmer

5.1 Valg av styreleder

Vedtak:

Styreleder Knut Rolf Nilsen gjenstår

5.2 Valg av styremedlemmer

Styremedlem Anita Eggesvik gjenstår

Vedtak:

Styremedlem valgt for 2 år: Freddy Lie

5.3 Valg av varamedlemmer

Vedtak:

Varamedlemmer valgt for 1 år: Natalie Nilsen

5.4 Valg av valgkomite

Vedtak:

Valg av valgkomite: Nils Torgersen og Natalie Nilsen

5.5 Valg av delegat til HABO's generalforsamling

Vedtak:

Valg av delegat til Habo's generalforsamling 10. juni: styreleder

Vara : øvrige styre.

Alle valg enstemmig vedtatt

6. Innkomne forslag.

Vedtak:

Ingen innkomne forslag

Møte hevet: 19.35 Møteleder: Knut Nilsen (sign)

Referent: Heidi Lagerholt (sign) Undertegner: Anne Karin Jortveit (sign)

Protokoll fra generalforsamling 2026 - Hjemly borettslag.

Områdeanalyse, utvalg for eiendom 3101-66/704, Niels A.Stangs gate 4, 1778 HALDEN



Risiko

Navn	Sist oppdatert	Status
Aktsomhetsområder for jord- og flomsskred	16.03.2026	Risiko



Vær oppmerksom på

Navn	Sist oppdatert	Status
Kvikkleire	30.03.2026	Vær oppmerksom
Radonutsatt område	30.03.2026	Vær oppmerksom



Ikke oppdaget på eiendommen

Dette kan skyldes at det er gjort undersøkelser uten at det er funnet risiko, eller at det ikke er gjort undersøkelser.

Navn	Sist oppdatert	Status	Nærmeste kjente forekomst
Aktsomhetsområder for snøskred	23.02.2026	Ikke funnet	0.41 km
Aktsomhetsområder for steinsprang	01.04.2025	Ikke funnet	0.52 km
Flomfaresoner	30.03.2026	Ikke funnet	0.41 km
Forurenset grunn	30.03.2026	Ikke funnet	0.28 km
Kulturminner - Lokalteter, Enkeltminner og Sikringssoner	30.03.2026	Ikke funnet	0.07 km
Kulturminner - SEFRAK-bygninger	30.03.2026	Ikke funnet	0.11 km
Skredfaresoner	30.03.2026	Ikke funnet	93.4 km
Stormflo	11.03.2026	Ikke funnet	0.53 km
Støysoner	22.12.2025	Ikke funnet	0.12 km

VIKTIG: Fravær av treff på et datasett betyr ikke nødvendigvis at området er fritatt for risiko, men at det ikke er gjort observasjoner av det aktuelle temaet i området, eller at området ikke er kartlagt. Treff på et datasett indikerer normalt at ytterligere undersøkelser er nødvendige.

Aktsomhetsområder for jord- og flomsskred

Sist sjekket: 16.03.2026

Aktsomhetsområde Nei Ja

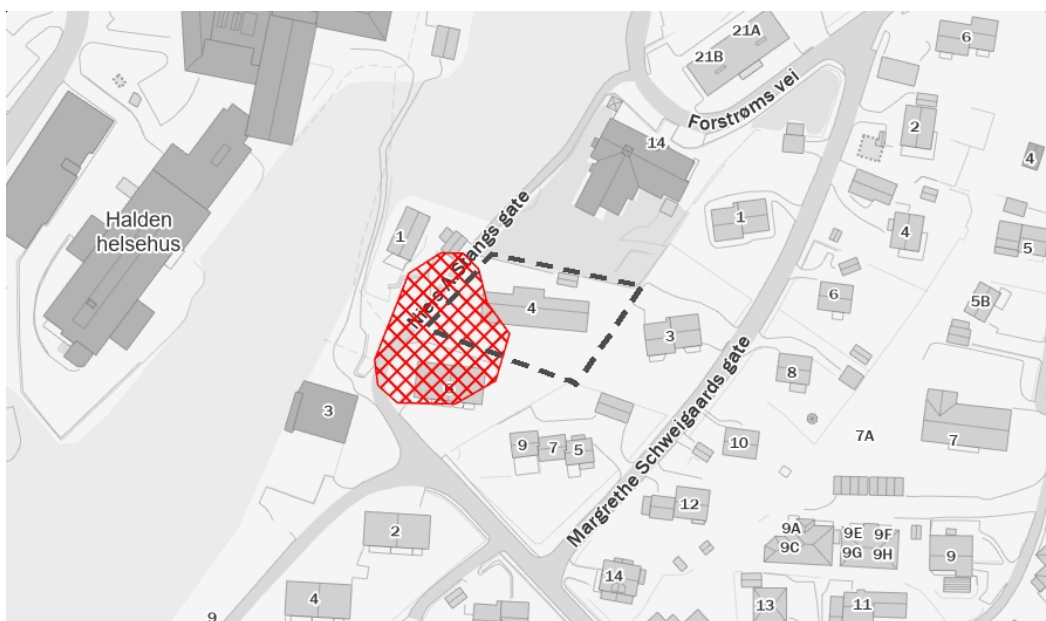

Tegnforklaring

 Potensielt utløpsområde

Beskrivelse

Aktsomhetsområder for jord- og flomsskred viser potensielle utløpsområder for alle typer løsmasseskred bortsett fra kvikkleireskred og store flomsskred i slake elveløp. Ved bruk av datasettet til analyseformål bør som hovedregel hele utløpsområdet vurderes. Utløpsområdet dekker alle areal hvor skredet fortsatt inneholder en viss andel fast materiale som kan avsettes. Dersom vanninnholdet i skredet er veldig høyt, kan selve vanninnholdet av skredet i visse tilfeller flyte enda lenger.

Aktsomhetskart for jord- og flomsskred viser områder som potensielt kan bli rammet av disse skredtypene. Kartet er ment som et grunnlag for en første vurdering av jord- og flomsskredfare i forbindelse med arealplanlegging og utbygging, i områder der skredfare ikke er kartlagt mer detaljert. I NVEs retningslinjer "Flaum- og skredfare i arealplanar" er dette beskrevet nærmere. Kartene sier ingenting om sannsynlighet, og kan derfor ikke brukes for å vurdere utbygging etter sikkerhetskravene i byggeteknisk forskrift.

Kilde: Norges geologiske undersøkelse (NGU)



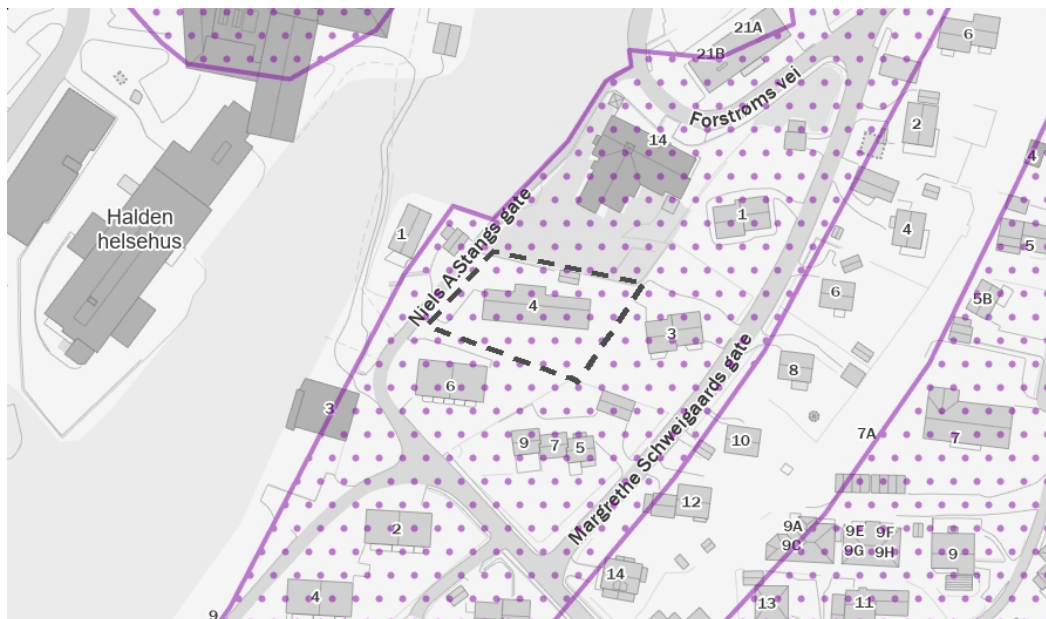

Kvikkleire

Sist sjekket: 30.03.2026

Aktsonhetsområde for kvikkleire	Nei	Ja		
Risiko for skred på eiendommen	Ingen	Lav	Middels	Høy
Konsekvens ved skred	Ingen	Mindre alvorlig	Alvorlig	Svært alvorlig



Tegnforklaring

 Ingen risiko for skred	 Lav risiko for skred	 Middels risiko for skred	 Høy risiko for skred	 Aktsonhetsområde
--	--	--	--	--

Beskrivelse

Kartene gir en oversikt over soner med potensiell fare (aktsonhetsområder) for større kvikkleireskred. Sonene er identifisert og avgrenset ved kvartærgeologisk kartlegging (for å identifisere områder med marin leire), geoteknisk vurdering av topografi og grove, geotekniske undersøkelser. Sonene omfatter løsnemråder for kvikkleireskred (områder som kan gli ut) og utløpsområder (områder som kan rammes av skredmasser) for nye kartlegginger. For identifiserte soner som kun inneholder løsnemråder, må utløpsområdene vurderes særskilt. De identifiserte kvikkleiresonene er klassifisert i tre faregradsklasser (høy-, middels- og lav faregrad), basert på topografiske, geotekniske og hydrologiske kriterier. Sonene er videre klassifisert i tre konsekvensklasser (høy-, middels- og lav konsekvensklasse) avhengig av konsekvenser som et skred i sonen vil ha på bebyggelse og infrastruktur. Sonene er deretter klassifisert i fem risikoklasser, utledet fra faregrads- og konsekvensklassifiseringen.

Aktsonhetskartet for kvikkleireskred er basert på del 1 i prosedyren gitt i kapittel 3 i NVE veileder 1/2019 Sikkerhet mot kvikkleireskred. Kartet viser områder med mulig sammenhengende marin leire (NGU) og terrengkriterier (høydeforskjeller og stigning) som tilsier at det kan være fare for kvikkleireskred.

Kilde: Norges vassdrags- og energidirektorat (NVE)

Radonutsatt område

Sist sjekket: 30.03.2026

Aktsomhetsgrad for radon på eiendommen	Usikker aktsomhet	Middels til lav aktsomhet	Høy aktsomhet	Særlig høy aktsomhet
--	-------------------	---------------------------	---------------	----------------------

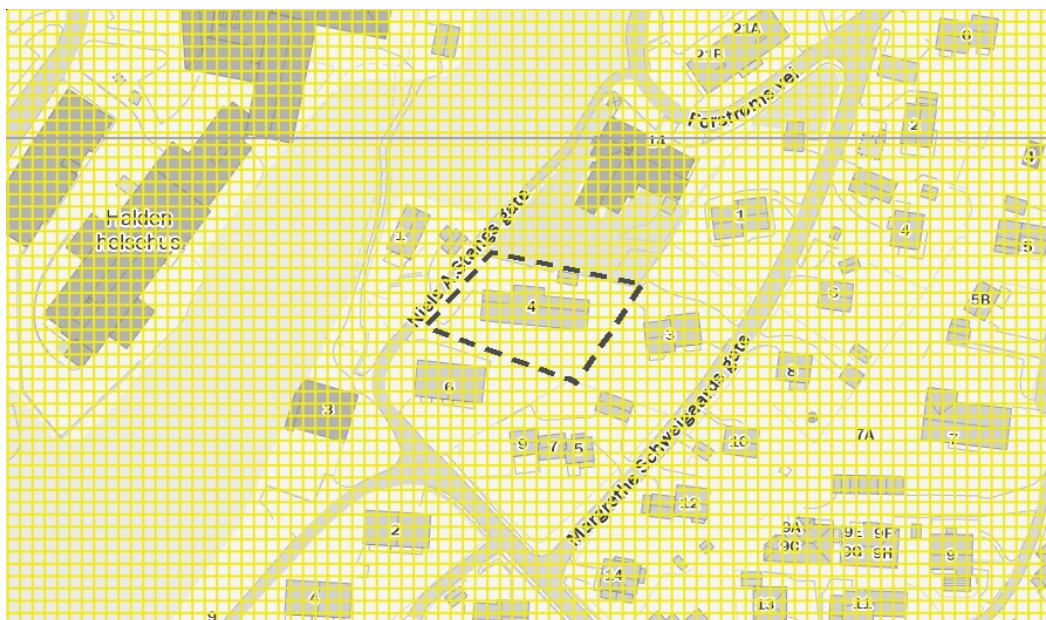

Tegnforklaring

	Usikker aktsomhet		Middels til lav aktsomhet		Høy aktsomhet		Særlig høy aktsomhet
--	-------------------	--	---------------------------	--	---------------	--	----------------------

Beskrivelse

Datasettet viser hvilke områder i Norge som trolig er mer radonutsatt enn andre. Datasettet er basert på geologi og inneluftmålinger av radon. Inneluftmålinger er fra Direktoratet for strålevern og atomsikkerhet (DSA) sin nasjonale database, og geologi er fra Norges geologiske undersøkelse (NGU) sine berggrunns- og løsmassedatabaser. Berggrunnsdata er av målestokk 1:250.000 og løsmassedata er av varierende målestokk, fra 1:50.000 til 1:1000.000. Inneluftmålinger er brukt til å identifisere områder med forhøyd aktsomhet for radon. De er også brukt til å kjennege geologi i forhold til aktsomhet for radon, og denne kunnskapen er overført til områder hvor det finnes ingen eller få inneluftmålinger. Der hvor et område er klassifisert som «høy aktsomhet» er det beregnet at minst 20% av boligene har radonkonsentrasjoner over 200 Bq/m³, med 70% statistisk sikkerhet. Der hvor et område er klassifisert som «middels til lav aktsomhet» er det beregnet at opp til 20% av boligene har radonkonsentrasjoner over 200 Bq/m³, med 70% statistisk sikkerhet. Der hvor det ikke er nok data, eller hvor det ikke er nok statistisk sikkerhet for å beregne aktsomhet for radon, er områder klassifisert som «usikker aktsomhet». Alunskifer er tilknyttet forhøyd radonkonsentrasjoner. Områder hvor det finnes alunskifer er klassifisert som «særlig høy aktsomhet». Med å overføre kunnskap fra områder med inneluftmålinger til områder uten inneluftmålinger, er det antatt at radonegenskaper av en geologitype er det samme i hele landet. I praksis kan det forventes noe variasjon i radonegenskaper i polygoner av den samme geologitypen. I tillegg kan det forventes variasjon i radonegenskaper innenfor et polygon.

Kilde: Norges geologiske undersøkelse (NGU)



OVERSIKT OVER LØSØRE OG TILBEHØR TIL EIENDOMMEN

Oversikten er utarbeidet av Norges Eiendomsmeglerforbund, Eiendom Norge og Advokatforeningens Eiendomsmeglingsgruppe, og er gjeldende fra 1. januar 2020.

Generelt

Lov om avhending av fast eiendom (avhendingslova/avhl.) av 3. juli 1992 regulerer kjøper og selgers rettigheter og plikter ved overdragelse av fast eiendom og andeler i borettslag.

I henhold til avhl. § 3-4 skal eiendommen, når annet ikke er avtalt, overdras med innredninger og utstyr som etter lov, forskrift eller annet offentlig vedtak skal følge med. Det samme gjelder varig innredning og utstyr som enten er fastmontert eller er særskilt tilpasset bygningen, jf. avhl. § 3-5. Loven inneholder ingen detaljert oversikt over hva som omfattes av «innredning og utstyr», og over hva som skal regnes som «fastmontert eller særskilt tilpasset».

Partene kan fritt avtale hva som skal følge med eiendommen ved salg. Bransjens liste over løsøre og tilbehør som skal følge med eiendommen, er en del av avtalen mellom kjøper og selger dersom ikke annet er opplyst i salgsoppgaven, kjøper har tatt forbehold i bud eller avtale på annen måte er inngått. Der intet annet er avtalt, vil løsøre og tilbehør medfølge slik dette fremkommer av avhl. § 3-4 og § 3-5 og denne oversikt.

Produkter og installasjoner som medfølger overdras uten noen form for garantier, utover eventuell gjenværende leverandørgaranti.

Dersom det er noe i nedenstående liste som ikke finnes på eiendommen, vil det heller ikke medfølge.

1. HVITEVARER medfølger der dette er spesielt angitt i salgsoppgaven.
2. HELDEKKENDE TEPPER følger med uansett festemåte.
3. VARMEKILDER, slik som ovner, kaminer, peiser, varmpumper og panelovner, følger med uansett festemåte. Frittstående biopeiser/varmeovner og terrassevarmere medfølger ikke. Det følger ikke med varmekilder i rom som ikke har vegg- eller fastmonterte varmekilder på visning.
4. TV, RADIO OG MUSIKKANLEGG. TV-antenner og fellesanlegg for TV, herunder parabolantenne, og tuner/en/dekoder/tv-boks medfølger der dette eies av selger. Veggmontert TV/flatskjerm med tilhørende festeordning samt musikkanlegg følger ikke med (se også punkt 12).
5. BADEROMSINNREDNING/UTSTYR. Badekar, dusjkabinett, dusjvegger, alle fastmonterte speil og hyller, fastmonterte glass- og håndkleholdere, herunder håndklevarmere samt baderomsinnredning, medfølger.
6. GARDEROBESKAP medfølger, selv om disse er løse. Fastmonterte garderobehyller og knagger medfølger. Innredning i garderobeskap, for eksempel løse eller fastmonterte trådkurver, hyller, stenger og lignende, medfølger.

7. KJØKKENINNREDNING medfølger, herunder også åpne, fastmonterte hyller og løs eller fastmontert kjøkkenøy.

8. MARKISER, PERSIENNER og annen type innvendig og utvendig solskjerming, gardinoppheng, lamellgardiner og liftgardiner medfølger.

9. AVTREKKSIVIFTER av alle slag, samt fastmonterte aircondition/ventilasjonsanlegg, medfølger.

10. SENTRALSTØVSUGER medfølger med komplett anlegg, herunder slange, munnstykke mm.

11. LYSKILDER. Kupler, lysstoffarmatur, fastmonterte "spotlights", oppheng og skinner med spotlights samt utelys og hagebelysning medfølger. Vegglamper, krokhengte lamper, lysekroner, prismelamper og lignende som er koblet til sukkerbit eller stikkontakt følger likevel ikke med.

12. INSTALLERTE SMARTHUSLØSNINGER med sentral som styrer lys, varme, lyd o.l., samt tilhørende trådløse enheter som brytere, sensorer, kameraer, integrerte høyttalere el. medfølger. Enkle lysstyringssystem f.eks. med en sentral som kun styrer lyspærer eller smartpærer montert i sokkel medfølger likevel ikke.

13. UTVENDIGE SØPPELKASSER og eventuelt holder/hus til disse medfølger.

14. POSTKASSE medfølger.

15. UTENDØRS INNRETNINGER slik som flaggstang, fastmontert tørkestativ, samt andre faste utearrangementer som f.eks. badestamp, boblekar/jacuzzi og liknende utendørs kar, lekestue, lekestativ, utepeis, fastmontert trommel til vannslange, medfølger. Guidekabel/avgrenskingskabel til robotgressklipper medfølger, men robotgressklipper og ladestasjon for denne medfølger ikke.

16. FASTMONTERT VEGGLADER/LADESTASJON TIL EL-BIL medfølger uavhengig av hvor laderen er montert.

17. SOLCELLEANLEGG med tilhørende teknisk infrastruktur medfølger.

18. GASSBEHOLDER til gasskomfyr og gasspeis medfølger.

19. BRANNSTIGE, BRANNTAU, feiestige og lignende medfølger der dette er påbudt. Løse stiger medfølger ikke.

20. BRANNSLUKNINGSAPPARAT, BRANNSLANGE og RØYKVARSLER medfølger der dette er påbudt. Det er eier og brukers plikt til å se til at utstyret forefinnes på enhver eiendom. Hvis annet ikke er uttrykkelig avtalt, skal dette derfor alltid følge med ved salg av eiendom.

21. SAMTLIGE NØKLER til eiendommen som selger er i besittelse av skal overleveres kjøper på overtakelsen, herunder nøkler til eventuelle boder, uthus, garasjeportåpner e.l. Låses boder, uthus e.l. med hengelås, skal lås og nøkler til disse medfølge.

22. GARASJEHYLLER, bodhyller, lagringshyller og oppheng til bildekk medfølger såfremt de er fastmontert.

Planter, busker og trær som er plantet på tomten, eller fastmonterte kasser og lignende er en del av eiendommen og medfølger i handelen.

Trygghet for deg som boligkjøper



Derfor bør du ha Boligkjøperforsikring:



1 av 4 finner feil etter overtakelse av ny bolig



Advokaten vet hvilke feil som gir krav mot selger



Vi tar saken, uten økonomisk risiko for deg



Advokathjelp er dyrt når du ikke har Boligkjøperforsikring

Advokatforsikring for boligeiere inkluderer i tillegg:

- Samboeravtale og ektepakt
- Arveoppgjør, testament og fremtidsfullmakt
- Kjøp og håndverkertjenester
- Naboforhold og husleie
- ID-tyveri og nettkrenkninger
- Tilgang til viktige digitale kontrakter
- Husstandsdekning
- Opptil 2 mill. i tvistedekning

Hva koster det?

Andelsbolig og aksjeleilighet	8 900 kr
Selveierleilighet og rekkehus	11 900 kr
Ene-, tomannsbolig og tomt	16 900 kr

Pris gjelder for 5 år.

Advokatforsikring for boligeiere kan bare tegnes samtidig med boligkjøperforsikringen, og koster kun kr 2 800 i tillegg per år.

Egenandel kr 4 000 påløper ved takst, tvist eller 10 timer advokatbistand, avhengig av hva som kommer først

Boligkjøperforsikring tegnes hos eiendomsmegler senest ved kontraktssignering og gir rett til advokathjelp inntil 5 år etter overtakelse. Forsikringen betales som del av oppgjøret ved boligkjøpet. Advokatforsikringen fornyes årlig ved faktura fra HELP.

Har du spørsmål? Kontakt HELP på 22 99 99 99 eller post@help.no. Les mer på help.no.

Ved kjøp av landbrukseieendom, herunder også småbruk, og annen kombinasjonseiendom, begrenser forsikringen seg til våningshuset (kundens primærbolig). Meglerforetaket mottar kr 5 600/5 600/5 900 i kostnadsgodtgjørelse, avhengig av boligtype, samt et tillegg på kr 1 000 ved salg av Advokatforsikring for boligeiere. Vi tar forbehold om pris- og vilkårsendringer. Hvis premien ikke er innbetalt ved overtakelse, vil avtalen bli kansellert. For fullstendig informasjon om dekning og vilkår, se help.no.



9 av 10

boligselgere kjøper
boligselgerforsikring

Boligselgerforsikring

- så du kan føle deg trygg

Undersøkelser viser at én av fem boligkjøpere reklamerer etter kjøp av brukt bolig. I mange tilfeller skyldes det feil eller mangler som først blir oppdaget etter overtakelsen. Selger du uten boligselgerforsikring risikerer du å bli holdt økonomisk ansvarlig. Det kan føre til krav om prisavslag, erstatning eller i verste fall heving av kjøpet.

Med boligselgerforsikring kan du senke skuldrene når salget er gjennomført. Kommer det krav eller klager, er det vi i Fremtind som håndterer saken for deg og som kan utbetale erstatning til kjøper.

Hvorfor boligselgerforsikring?

- gjelder fra budaksept og inntil fem år etter overtakelse
- gjelder skjulte feil og mangler som kjøperen ikke kunne forvente
- dekker krav om prisavslag, erstatning eller heving opptil boligens salgssum, maks 14 millioner kroner
- gir deg profesjonell hjelp fra erfarne advokater og jurister i Fremtind

Prisoversikt

Boligtype/Eierform	Beskrivelse	Pris	Minimumspris	Maksimalpris
Andels- og aksjeboliger	Alle typer andels-/aksjebolig inkl. enebolig og hytte/fritidsbolig.	2,5 ‰	4 200 kr	31 000 kr
Selveierleilighet, eierseksjon og fritidsleilighet Tomannsbolig/ flermannsbolig/ rekkehus	Alle typer seksjonsbolig <i>unntatt</i> enebolig	4,3 ‰	6 500 kr	37 000 kr
Enebolig Tomannsbolig/ flermannsbolig/ rekkehus	Alle typer boliger med eget gnr./bnr <i>inkl.</i> enebolig med snr.	5,6 ‰	12 000 kr	62 000 kr
Hytte	Alle typer hytte (frittliggende og knyttet sammen i rekke) med gnr./bnr./snr./f.nr.	6,2 ‰	9 600 kr	62 000 kr
Tomt	Alle typer tomt	5,6 ‰	10 000 kr	62 000 kr

Fremtind

www.fremtind.no



Et hjem er mer verdt enn et hus, og et hus er mer enn bare vegger.

Det er et sted for å skape gode minner
preget av trivsel, omsorg og trygghet.

For oss som jobber med folks hjem hver
eneste dag, er det naturlig å engasjere oss
sammen med SOS-barnebyer for å gi flere
barn et trygt og godt hjem.

For hvert hjem vi formidler, gir vi derfor
100 kroner til SOS-barnebyers arbeid.

aktiv. +



SOS
BARNEBYER

Forbrukerinformasjon om budgivning



Sist oppdatert med virkning fra 1. juli 2025, i forbindelse med ikrafttredelse av endringer i eiendomsmeglingsloven.

Informasjonen er utarbeidet av Forbrukerrådet, Advokatforeningen ved Lovutvalget for eiendomsmegling, Eiendom Norge og Norges Eiendomsmeglerforbund, på grunnlag av bl.a. eiendomsmeglingsloven § 6-8.

Nedenfor gis en oversikt over de retningslinjer som anbefales ved budgivning på eiendommen. Avslutningsvis gis også en kort oversikt over de viktigste rettsreglene tilknyttet budgivning.

Før det legges inn bud på eiendommen oppfordres budgiver til å sette seg inn i all relevant informasjon om eiendommen, herunder salgsoppgave og tilstandsrapport.

GJENNOMFØRING AV BUDGIVNING:

1. Alle bud skal inngis skriftlig til megler, som formidler disse videre til selger. Med skriftlige bud menes også elektroniske meldinger som e-post og SMS når informasjonen i disse er tilgjengelig også for ettertiden. Kravet til skriftlighet gjelder også budforhøyelser, og motbud (bud fra selger), aksept eller avslag fra selger. Før formidling av bud til selger skal megler innhente gyldig legitimasjon og signatur fra budgiver. Kravet til legitimasjon og signatur er oppfylt for budgivere som benytter e-signatur som f.eks. BankID eller MinID.

2. Et bud bør inneholde eiendommens adresse (eventuelt gnr/bnr), kjøpesum, budgivers kontaktinformasjon, finansieringsplan, akseptfrist, overtakelsesdato og eventuelle forbehold som for eksempel usikker finansiering, salg av nåværende bolig ol. Normalt vil ikke et bud med forbehold bli akseptert før forbeholdet er avklart. Konferer gjerne med megler før bud inngis.

3. Megler skal legge til rette for en forsvarlig avvikling av budrunden. I forbrukerforhold (dvs. der selger er forbruker) skal megleren ikke formidle bud med kortere akseptfrist enn kl. 12.00 første virkedag etter siste annonserte visning. Etter denne fristen bør budgivere ikke sette en kortere akseptfrist enn at megler har mulighet til, så langt det er nødvendig, å orientere selger, budgivere og øvrige interessenter om bud og forbehold. Dersom bud inngis med en frist som åpenbart er for kort til at megleren kan avvikle budrunden på en forsvarlig måte som sikrer selger og interessenter et tilstrekkelig grunnlag

for sine handlingsvalg, vil megler fraråde budgiver å stille slik frist.

4. Megler skal ikke formidle bud med forbehold om at budet eller forbehold i budet skal holdes skjult (hemmelig) for andre budgivere og interessenter.

5. Megleren vil uoppfordret gi sin vurdering av det enkelte bud overfor selger, når budet er gitt innenfor fristene i punkt 3.

6. Megleren skal, så langt det er nødvendig og mulig, holde budgiverne skriftlig orientert om mottatte bud, herunder budets størrelse, forbehold og akseptfrist. Megler skal så snart som mulig bekrefte skriftlig overfor budgivere at budene deres er mottatt. For øvrig vil megler, på forespørsel fra andre, opplyse om aktuelle bud på eiendommen, herunder relevante forbehold.

7. Kopi av budjournal skal gis til kjøper og selger uten ugrunnet opphold etter at handel er kommet i stand. Dersom det er viktig for budgiver å bevare sin anonymitet, bør budet formidles gjennom fullmektig.

8. Etter at handel har kommet i stand, eller dersom en budrunde avsluttes uten at handel er kommet i stand, kan en budgiver kreve kopi av budjournalen i anonymisert form.

VIKTIGE AVTALERETTSLIGE FORHOLD:

1. Det eksisterer ingen angrerett ved salg/kjøp av fast eiendom.

2. Når et bud er inngitt til megler og innholdet i budet er formidlet til selger (slik at selger har fått kunnskap om budet), kan budet ikke kalles tilbake. Budet er da bindende for budgiver frem til akseptfristens utløp, med mindre budet før denne tid avslås av selger eller budgiver får melding om at eiendommen er solgt til en annen. Man bør derfor ikke gi bud på flere eiendommer samtidig dersom man ikke ønsker å kjøpe flere enn en eiendom.

3. Selger står fritt til å forkaste eller akseptere ethvert bud, og er for eksempel ikke forpliktet til å akseptere høyeste bud.

4. Når en aksept av et bud har kommet frem til budgiver innen akseptfristens utløp er det inngått en bindende avtale.

5. Husk at et eventuelt bud fra selger til kjøper (såkalte «motbud»), avtalerettslig er et bindende tilbud som medfører at det foreligger en avtale om salg av eiendommen dersom budet i rett tid aksepteres av kjøper.

For eiendommen:

Adresse: Niels A. Stangs gate 4
1778 HALDEN**Meglerforetak:** Aktiv Eiendomsmegling
Saksbehandler: Lars-Håkon Nohr**Telefon:** 906 09 809
E-post: lars.hakon.nohr@aktiv.no**Oppdragsnummer:**

Undertegnede gir herved følgende bud på ovennevnte eiendom:

Kjøpesum: Kr. _____**Beløp med bokstaver:** Kr. _____

+ omkostningert iht. opplysninger i salgsoppgaven

Dette budet er bindende for undertegnede frem til og med den: _____ Kl. _____*Dersom annet ikke er angitt gjelder budet til kl. 15.00 første virkedag etter siste annonserte visning. I forbrukerforhold vil bud med kortere akseptfrist enn til kl. 12.00 første virkedag etter siste annonserte visning ikke bli viderefordlet til selger.***Eventuelle forbehold:** _____

Undertegnede er kjent med at selger står fritt til å godta eller forkaste ethvert bud. Likeledes er undertegnede klar over at budet er bindende for budgiver når det er kommet til selgers kunnskap. Handelen er juridisk bindende for begge parter dersom budet aksepteres innen akseptfristen. Undertegnede er kjent med at budjournalen vil bli forelagt kjøper og selger når handel er sluttet.

Ønsket overtakelsesdato: _____

Budet baseres på opplysninger og salgsvilkår som fremkommer av salgsoppgave datert: _____

Kjøpet vil bli finansiert slik:

Låneinstitusjon: _____ Referanse og tlf nr.: _____

Lånt kapital: _____ Kr.: _____

Egenkapital: _____ Kr.: _____

Totalt: _____ Kr.: _____

Egenkapital består av: Salg av nåværende bolig eller fast eiendom Disponibelt kontantbeløp (bankinnskudd)Jeg gir bud som: Forbruker Ledd i næringsvirksomhet / juridisk person (selskap)Jeg samtykker til bruk av elektronisk kommunikasjon: Ja Nei

Navn: _____

Navn: _____

Fødselsnr. (11 siffer): _____

Fødselsnr. (11 siffer): _____

Adresse: _____

Adresse: _____

Postnr.: _____ Sted: _____

Postnr.: _____ Sted: _____

Tlf.: _____ E-post: _____

Tlf.: _____ E-post: _____

Dato.: _____ Sign: _____

Dato.: _____ Sign: _____

Kopi av legitimasjon

Kopi av legitimasjon

aktiv.
Tar deg videre