

aktiv.





Eiendomsmegler

Kurt Inge Nybru

Mobil 915 23 026

E-post kurt.nybru@aktiv.no

Aktiv Eiendomsmegling Rogaland avd. Sauda
Skulegata 13, 4200 Sauda. TLF. 51 74 55 00

Nøkkelinformasjon

Prisant.: Kr 3 500 000,-

Omkostn.: Kr 88 890,-

Total ink omk.: Kr 3 588 890,-

Selger: Bjørg Ravnøy

Salgsobjekt: Enebolig

Eierform: Eiet

Byggeår: 1918

BRA-i/BRA Total 179/209 kvm

Tomtstr.: 986.1 kvm

Soverom: 3

Antall rom: 4

Gnr./bnr. Gnr. 28, bnr. 65

Oppdragsnr.: 1402260019

Fløgstad - Sjelden anledning - Flott enebolig med garasje og stor tomt - Topp beliggenhet

Velkommen til Kalhagbakken 16. Meget flott eiendom, som kan betegnes som en sjelden anledning i Sauda.

Sentrumsnær beliggenhet, tomt på nesten 1 mål med romslig innkjørsel og parkeringsplass, garasje, hage og storslagen utsikt.

Huset er fra 1918 og har en flott arkitektur. Velholdt standard, der det meste er skiftet innvendig og utvendig siden 90-tallet. Bl.a. nytt tak i 2001, ny kledning og isolert 90-tallet, vinduer skiftet, nytt elektrisk 90-tallet, vann og avløpsrør til hus i år 2000. Garasje oppført i 2000.

1. etg. har gang, toalett, kjøkken og stue. Utgang til terrasse som er delvis overbygd.

2. etg. har bad og tre soverom. Loft med lagringsplass og innredet rom.

Kjeller har vaskerom og boder/lagringsplass.

Velkommen til visning for riktig inntrykk!

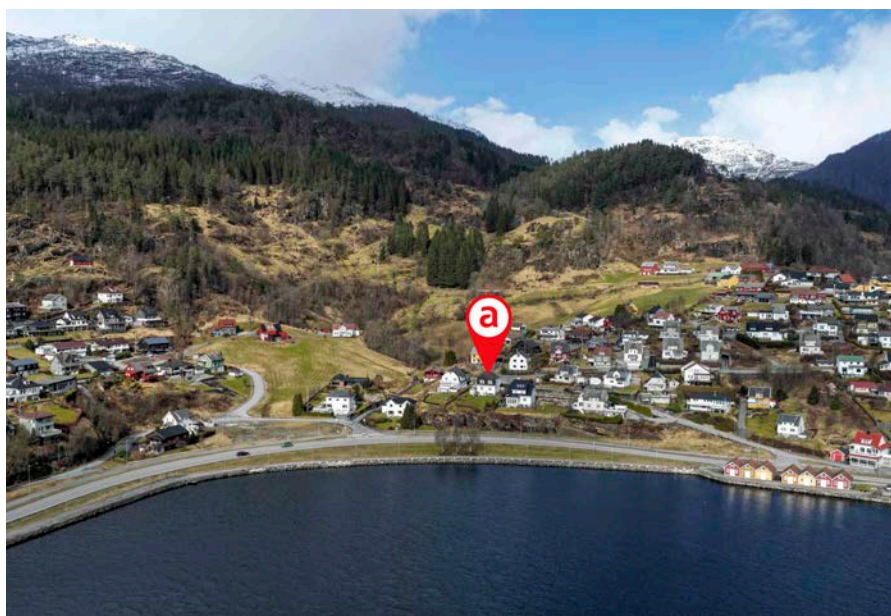

Innhold

Nøkkelinformasjon	2
Om eiendommen	4
Nabolagsprofil	26
Tilstandsrapport	30
Egenerklæring	52
Kommunale gebyrer	59
Eiendomsrapport	61
Bygningstegninger ifm tilbygg	64
Tegning garasje	68
Ferdigattest	70
Eiendomskart	71
Vegstatuskart	73
Planopplysninger	74
Kommuneplankart	75
Reguleringsplankart	77
Budskjema	85

Om eiendommen

Om boligen

Areal

BRA - i: 179 kvm

BRA - e: 30 kvm

BRA totalt: 209 kvm

TBA: 26 kvm

Enebolig

Bruksareal fordelt på etasje

Underetasje

BRA-i: 47 kvm Uinnredet kjeller, vaskerom og 2 boder

1. etasje

BRA-i: 68 kvm Entré, toalettrom, gang, kjøkken og 2 stuer

2. etasje

BRA-i: 54 kvm Gang, bad og 3 soverom

3. etasje

BRA-i: 10 kvm Gang og loftstue

TBA fordelt på etasje

1. etasje

26 kvm Terrasse- og balkongareal

Garasje

Bruksareal fordelt på etasje

1. etasje

BRA-e: 30 kvm Garasje

Ikke målbare arealer

Boligens GUA er 209kvm.

Arealer med lav himlingshøyde (for eksempel skråtak), betegnes i tilstandsrapport som ALH og summen av ALH og BRA betegnes som GUA.

Takstmannens kommentar til arealoppmåling

Enebolig

Det er stor takhøyde i 1.etg. og 2.etg.

1.etasje= 265

2.etasje= 255 (ett rom 267)

Kjeller= 200

Tomtetype

Eiet

Tomtestørrelse

986.1 kvm

Tomtebeskrivelse

Stor tomt med pent opparbeidet hage.

Beliggenhet

Meget flott beliggenhet på Fløgstad. Her får en nydelige utsiktsforhold mot fjord og fjell. Eiendommen ligger i front mot fjorden, på en høyde over hovedveien.

Eiendommen har svært gode kvaliteter sammenlignet med mange andre eiendommer på Fløgstad, spesielt med tanke på beliggenhet/utsikt, adkomst/innkjørsel og parkeringsplass. Romslig tomt på nærmere 1 mål.

Fra eiendommen har en gangavstand til sentrum, skoler og turområder.

Adkomst

Fra hovedvei Saudavegen tar en inn til Kalghagbakken. Eiendommen ligger øverst i bakken.

Bebyggelsen

Området består av eneboliger.

Barnehage/Skole/Fritid

Fløgstad

Skolekrets

Fløgstad

Bygningssakkyndig

Ivar Johannes Handeland

Type rapport

Tilstandsrapport

Byggemåte

Eneboligen er en trehusbygning oppført i 1918. Byggegrunnen består av fjell, med en grunnmur av naturstein og noe betong. Det er også flere natursteinsmurer på eiendommen. Drenering er gravd ned rundt hele huset, og i år 2000 ble det lagt ny bunnledning og drensledning i kjellergulvet.

På slutten av 1980-tallet ble kledningen skiftet, og det ble samtidig lektet ut og isolert. Veggkonstruksjonen har liggende trekledning. Takkonstruksjonen er av typen mansard-tak med sperr og sutaksbord, hvor deler av taket utgjør ytterveggen i andre etasje. I 2001 ble det eldre eternitt-taket erstattet med ny betongstein.

Takrenner og nedløp er av stål fra 2001. Bjelkelaget mot grunn er ikke vurdert. Vinduer med krysspost og flere fag ble skiftet på 1990-tallet, og det samme gjelder kjellervinduene. Hoveddøren er fra 90-tallet, mens balkongdøren er fra 2020.

En balkong ble bygget rundt 1995. Til hovedinngangen er det en betongtrapp med skiferfliser, og det er en tretrapp fra terrassen ned til plenen. Garasjen, bygget i 2000, er oppført med betongmur mot terreng, bindingsverk over, liggende trekledning og har betongstein på taket.

Sammendrag selgers egenerklæring

Boligen ble kjøpt i 1987.

Selger har bodd i boligen de siste 12 månedene.

5. Vet du om det er utført arbeid på tak, yttervegg, vindu, dører eller annen fasade, enten av deg eller tidligere eiere?

Ja

Firmanavn: Dommersnes og Larsen og Svensken AS, 2001

Beskrivelse: Se tilstandsrapport, kledning skiftet av eier, Svensken skiftet vinduer mot sjøen i 1. etasje i 2021, og taket ble skiftet av Dommersnes og Larsen i 2001.

5. Vet du om det er utført arbeid på tak, yttervegg, vindu, dører eller annen fasade, enten av deg eller tidligere eiere?

Ja

Firmanavn: Ufaglært, 1990

Beskrivelse: Skiftet kledning og satte inn vinduer på 1990-tallet.

6. Vet du om det er, eller har vært, feil eller skader på vinduene, som for eksempel kondens, fuktskader eller vanninntrengning? Eller er noen av vinduene i boligen punktert?

Ja

Beskrivelse: Vinduene på soverommene mot sjøen i 2. etasje bør skiftes.

11. Vet du om det er gjort arbeid med drenering, enten av deg eller tidligere eiere?

Ja

Firmanavn: Ufaglært, 1989

Beskrivelse: Det er gravd og drenert rundt huset og i kjeller, se tilstandsrapport.

15. Vet du om det er gjort arbeid på vann og avløp, enten av deg eller tidligere eiere?

Ja

Firmanavn: Sauda kommune, 2000

Beskrivelse: Ny vannledning inn til huset og skiftet til nye kloakkrør.

23. Vet du om det er gjort arbeid på det elektriske anlegget, enten av deg eller tidligere eiere?

Ja

Firmanavn: Ryfylke elektro, 1990

Beskrivelse: Skiftet ut det elektriske og nytt sikringsskap.

26. Vet du om boligen eller eiendommen har blitt endret eller bygget ut etter opprinnelig byggeår, enten av deg eller tidligere eiere?

Ja

Firmanavn: Godkjent av kommunen

Beskrivelse: Tilbygg av entre og toalett samt veranda.

32. Vet du om det er gjort radonmåling på eiendommen, enten av deg eller tidligere eiere?

Ja

Beskrivelse: 1997/98, resultat 43 becquerel.

37. Har boligen garasje eller øvrige tilleggsbygninger?

Ja

Beskrivelse: Vet du om det feil eller skader ved garasje eller øvrige tilleggsbygninger?

Nei, ikke som jeg kjenner til.

40. Er det bestilt Norgespris på strøm?

Ja

Beskrivelse: Norgespris er en statlig ordning som gir husholdninger tilbud om strøm til fast pris på 50 øre pr. kilowatttime (prisen gjelder frem til 31. desember 2026).

Innhold

Etasje 1: Entré, toalettrom, gang, kjøkken, stue, stue 2

Etasje 2: Gang, bad, soverom, soverom 2, soverom 3

Loft: Gang, loftstue

Kjeller: Uinnredet kjeller, vaskerom, bod, bod 2

Standard

En arkitektonisk flott trehusbygning med sjel bygd i 1918.

Nåværende eiere kjøpte boligen på slutten av 80-tallet og har gjort ett omfattende restaureringsarbeid.

Utvendig er det bla. skiftet kledning og vinduer, isolert og skiftet tak. Det er gravd ned drengs og bygd nytt inngangsparti og terrasse.

Innvendig ble det lagt opp nytt elektrisk og sanitært røropplegg , skiftet bad og kjøkken på slutten av 90-tallet.

I kjelleren ble det bygd nytt vaskerom rundt 2005 med bla. nye rør i rør vannledninger og ny vv-tank i 2007.

Innvendige overflater er pent malt og behandlet ,skråtak på loft er isolert m.m.

Avvik som kan nevnes er noe kondens og fuktproblem med noen vinduer.

Registrerte tilstand anmerkninger har hovedsakelig årsak i bygningens alder og vedlikehold samt konstruksjon. Se for øvrig kommentarer og begrunnelse senere i rapporten.

Eiendommen er gjennomgått av en bygningskyndig og det er utarbeidet en tilstandsrapport. Denne er vedlagt salgsoppgaven. Nedenfor følger informasjon om forhold som har fått TG 2 og TG 3.

Forhold som har fått TG2 - Avvik som kan kreve tiltak:

- Utvendig - Vinduer

Avvik: Det er påvist tegn på innvendig kondensering av enkelte vindusglass. Noen glass i 2.etg. må skiftes.

- Utvendig - Balkonger, terrasser og rom under balkonger

Avvik: Det er ikke montert beslag mellom yttervegg og balkong/terrasse. I tillegg må det påregnes utskifting av enkelte bord på terrassen.

- Innvendig - Pipe og ildsted

Avvik: Mer enn halvparten av forventet brukstid er passert på pipe.

- Innvendig - Rom Under Terreng

Avvik: Det er påvist indikasjoner på noe fuktgjennomtrenging inn i kjellermur.

- Innvendig - Innvendige trapper

Avvik: Det er avvik: Det mangler rekkverk på kjeller og loftstrapp.

- Våtrom - Etasje 2 > Bad > Overflater Gulv

Avvik: Det er påvist at gulvoverflaten har sprekker.

- Våtrom - Etasje 2 > Bad > Sluk, membran og tettesjikt

Avvik: Mer enn halvparten av forventet brukstid er passert på membranløsningen.

- Våtrom - Etasje 2 > Bad > Ventilasjon

Avvik: Våtrommet mangler tilluftsventilering, f.eks. spalte/ventil ved dør.

- Våtrom - Kjeller > Vaskerom > Ventilasjon

Avvik: Det etablerte avtrekkssystemet fungerer ikke tilfredsstillende.

- Spesialrom - Etasje 1 > Toalettrom > Overflater og konstruksjon

Avvik: Toalettrom har kun naturlig avtrekk fra rommet, NS 3600 krever mekanisk avtrekk for å kunne gi TG 0/1.

- Tekniske installasjoner - Vannledninger

Avvik: Mer enn halvparten av forventet brukstid er passert på innvendige vannledninger.

Forhold som har fått TG3 - Store eller alvorlige avvik:

- Utvendig - Nedløp og beslag

Avvik: Det mangler snøfangere på hele eller deler av taket, noe som var krav på byggemeldingstidspunktet.

Det mangler tilfredsstillende adkomst til pipe for feier.

Forhold som har fått TG IU - Konstruksjoner som ikke er undersøkt:

- Innvendig - Etasjeskille/gulv mot grunn

Kjøkken første etasje:

Kjøkkeninnredning fra Trestubben fra 1996 i heltre furu med profilerte fronter.

Hvitevarer er ikke integrert. Oppvaskmaskin medfølger.

Bad i andre etasje:

Badet fra 1998 har gulvbelegg og våtromstapet på veggene. Himlingen har beiset trepanel. Rommet er innredet med baderomsmøblement, dusjkabinett og toalett.

Baderomsutstyret er fra 1998. Det er utenpåliggende vann- og avløpsrør på vegg under baderomsmøblement. Badet har en vifte fra 1998.

Vaskerom i kjeller:

Vaskerommet fra 2005 har fliser på gulv. To vegger er i betong med fliser, og de to andre veggene er panelt. Taket har malt trepanel. Rommet er utstyrt med vaskebenk og har opplegg for vaskemaskin. Ventilasjon via vindu.

Toalettrom i første etasje:

Toalettrommet fra 1990 har belegg på gulv, tapet på veggene og trepanel i taket. Rommet er utstyrt med porselensvask og toalett, og har ventil og vindu.

Innvendige overflater:

Gulv: De fleste gulvene er fra byggeåret.

Vegger: Tapet og malt trepanel.

Himling: Malt trepanel og malte plater.

Tekniske installasjoner:

- Vannledninger: Vannledninger av myk kobber fra 1990 til kjøkken og bad.

Vaskerommet i kjeller har rør-i-rør som er skjøtet inn på kobberrør.

- Avløpsrør: Plast avløpsrør til kjøkken og bad fra 1990. I år 2000 ble det lagt ny bunnledning i kjelleren.

- Ventilasjon: Ventiler i vinduer og vegger.

- Varmesentral: Varmepumpe fra 2021.

- Varmtvannstank: Varmtvannstank fra 2007.

Innbo og løsøre

Bransjens liste over løsøre og tilbehør legges til grunn for salget dersom ikke annet fremkommer av salgsoppgaven. Listen følger vedlagt salgsoppgaven. Det er full avtalefrihet om hva som skal følge med bolig og fritidsbolig ved salg. Hvis hvitevarer og/eller annet teknisk utstyr medfølger, gis det ingen garantier i forhold til tilstand, funksjonalitet og levetid på disse.

Gardiner med gardinstenger 1. etg medfølger ikke.

Hvitevarer

Komfyr og kjøleskap medfølger ikke. Vaskemaskin og oppvaskmaskin medfølger.

TV/Internett/Bredbånd

Selger har benyttet Allente for TV og Telenor for trådløst bredbånd.

Parkering

Boligen har en garasje som ble bygget i år 2000. Garasjen har strømtilkobling og er utstyrt med en automatisk portåpner, som ble oppgradert i 2017.

Det er plass til flere biler på egen tomt.

Diverse

Areal i salgsoppgaven er hentet fra tilstandsrapporten. Boligens areal oppgis i BRA (bruksareal), som deles i underkategoriene BRA-i (arealet innenfor boenheten), BRA-e (arealet utenfor boenheten(e) og som tilhører denne, slik som for eksempel boder hvor adkomsten er utenfor boenheten), og BRA-b (arealet av innglasset balkong, veranda eller altan når denne er tilknyttet boenheten). TBA er arealet av terrasser, åpne

balkonger og åpen altan tilknyttet boenheten.

GUA (gulvareal) er ikke måleverdig gulvareal som skyldes skråtak og lav himlingshøyde. GUA oppgis som en sum av BRA og ALH (som er areal med lav himlingshøyde).

Energi

Oppvarming

Elektrisk oppvarming. Boligen har en varmepumpe fra 2021 og en vedovn fra 1998. Varmekabler er installert i betongtrappen ved hovedinngangen.

Informasjon om strømforbruk

Selger har gjort avtale om Norgespris for strøm. Avtalen er bindende, følger eiendommen (målepunktet) og løper til og med 31.12.2026. Les mer hos NVE - www.nve.no

Informasjon om energiklasse

Alle som skal selge eller leie ut eiendom må som hovedregel energimerke boligen og fremskaffe en energiattest. Unntak gjelder blant annet for frittstående bygninger med bruksareal på mindre enn 50 m². Det er eier som plikter å fremlegge energiattest og eier er selv ansvarlig for at opplysningene er riktige. For ytterligere informasjon se www.energimerking.no. Dersom eier har energimerket boligen vil komplett energiattest fås ved henvendelse til megler.

Økonomi

Total prisantydning eksklusiv omkostninger

Kr 3 500 000

Omkostninger kjøper

3 500 000 (Prisantydning)

Omkostninger

87 500 (Dokumentavgift)

300 (Panteattest kjøper)

545 (Tinglysningsgebyr pantedokument)

545 (Tinglysningsgebyr skjøte)

16 900 (Boligkjøperforsikring - fem års varighet (valgfritt))

2 800 (Advokatforsikring for boligeiere - ett års varighet (valgfritt))

88 890 (Omkostninger totalt)

105 790 (med Boligkjøperforsikring - fem års varighet)

108 590 (med Boligkjøperforsikring inkludert ett år med Advokatforsikring for

boligeiere)

3 588 890 (Totalpris. inkl. omkostninger)

3 605 790 (Totalpris. inkl. omkostninger (med Boligkjøperforsikring - fem års varighet))

3 608 590 (Totalpris. inkl. omkostninger (med Boligkjøperforsikring inkludert ett år med Advokatforsikring for boligeiere))

Regnestykket forutsetter at det kun tinglyses ett pantedokument og at eiendommen selges til prisantydning. Det tas forbehold om endringer i offentlige avgifter/gebyrer.

Kommunale avgifter

Kr 25 497 for år 2026

Informasjon om kommunale avgifter

De kommunale avgiftene omfatter vann- og avløpsgebyr, eiendomsskatt, renovasjonsgebyr samt feie- og tilsynsavgift. Det gjøres oppmerksom på at det kan forekomme variasjon i avgiftene som følge av forbruk og eventuelle kommunale endringer av gebyr/avgift.

Kommunale avgifter inkluderer:

Renovasjonsavgift: kr 4280,00

Feie- og tilsynsavgift: kr 486,00

Eiendomsskatt bolig: kr 3114,00

Abonnement vann: kr 1983,00

Abonnement kloakk: kr 3380,00

Forbruksavg vann u/måler: kr 5862,00

Forbruksavg kloakk u/måler: kr 6392,00

Totalt: kr 25497,00

Informasjon om formuesverdi

Man har per salgsoppgavedato ikke klart å finne en registrert formuesverdi på eiendommen. Det må påregnes at formuesverdi vil bli satt/innført i forbindelse med eierskifte. Formuesverdien settes da etter de ordinære reglene for formuesfastsettelse av boligeiendom, enten som primærbolig eller sekundærbolig (avhengig av bruken). Skatteetaten beregner en boligverdi (beregnet markedsverdi for bolig) basert på SSBs statistiske opplysninger om omsatte boliger. I beregningen tas det hensyn til boligens beliggenhet, areal, byggeår og type bolig.

Stortinget har vedtatt en ny modell for beregning av formuesverdi for primærbolig fra skatteåret 2026. Den nye beregningsmodellen beregner boligverdier basert på grunnkretser i stedet for kommuner. Dette kan medføre at markedsverdien settes høyere eller lavere enn tidligere.

For primærbolig gjelder følgende: Formuesverdien er 25 % av beregnet markedsverdi

opptil 10 millioner, og 70 % av overskytende markedsverdi.
For sekundærbolig gjelder følgende: Formuesverdien er 100 % av beregnet markedsverdi. Ytterligere informasjon finnes på skatteetaten.no.

Andre utgifter

Utover det som er nevnt under punktet kommunale avgifter påløper kostnader til for eksempel strøm, fyring/brensel, forsikring, innvendig/utvendig vedlikehold og abonnement til tv og internett.

Tilbud om lånefinansiering

Aktiv Eiendomsmedling samarbeider med sparebankene i Eika Alliansen om formidling av finansielle tjenester. Ta gjerne kontakt med megler for formidling av et uforpliktende tilbud om finansiering. Meglerforetaket kan motta provisjon ved formidling av finansielle tjenester.

Offentlige forhold

Eiendommens betegnelse

Gårdsnummer 28, bruksnummer 65 i Sauda kommune.

Tinglyste heftelser og rettigheter

På eiendommen er det tinglyst følgende heftelser og rettigheter som følger eiendommens matrikkel ved overskjøting til ny hjemmelshaver:

1135/28/65:

21.06.1918 - Dokumentnr: 900113 - Registrering av grunn

Denne matrikkelenhet opprettet fra:

Knr:1135 Gnr:28 Bnr:13

31.05.2000 - Dokumentnr: 2950 - Sammenslåing

Sammenslått med denne matrikkelenhet:

Knr:1135 Gnr:28 Bnr:332

13.07.2000 - Dokumentnr: 3788 - Grensejustering

Gjelder denne registerenheten med flere

Ferdigattest/brukstillatelse

Det foreligger hverken midlertidig brukstillatelse eller ferdigattest.

Som et utgangspunkt skal det foreligge ferdigattest for alle bygg. Det ble ved lovendring 1.juli 2015 vedtatt at det ikke utstedes ferdigattest for tiltak det er søkt om før 1.januar 1998. Dette betyr imidlertid ikke at ulovlig oppførte bygg/ulovlige tiltak blir lovlige, men at byggesaken ikke lenger skal avsluttes med ferdigattest. Sauda kommune har tidligere uttalt seg om at det ikke var krav til ferdigattest før 2010, som gjelder garasje (2000) og bolig (1918). Begge bygninger er ihht eiendomsrapport fra

kommunen registrert som "tatt i bruk".

Det foreligger tegning på garasje og påbygd gang og toalettrom, som er eneste bygningsmessige endringen siden byggeår.

Det foreligger ikke øvrige tegninger fra kommunen, og megler har derfor ikke kunnet vurdere lovligheten av eiendommens bygningsdeler/bruk.

Kjøper påtar seg risikoen både for fremtidig bruk og eventuelle pålegg relatert til dette, herunder risikoen for om bruken ikke lar seg godkjenne, og alle kostnader forbundet med dette.

Vei, vann og avløp

Adkomstvei: Eiendommen har adkomst via offentlig veg.

Tilknytning vann og avløp: Eiendommen er tilknyttet offentlig vannforsyning og avløpsnett via private stikkledninger.

Private stikkledninger-/veier som vedlikeholdes for eiers regning frem til påkoblingspunkt.

Regulerings- og arealplaner

Regulert til: Boligbebyggelse, Nåværende

Følger Kommuneplanens arealdel, Kommuneplan for Sauda, ikrafttredelse 25.03.2022.

Et delareal på 986 kvm er i kommuneplanen avsatt til Boligbebyggelse, Nåværende.

Det er ikke registrert pågående planarbeid i nærområdet som berører eiendommen.

Adgang til utleie

Det er ikke kjent at det foreligger offentligrettslige regler som er til hinder for at hele eiendommen leies ut.

Legalpant

Kommunen har legalpant i eiendommen for forfalte krav på eiendomsskatt og kommunale avgifter/gebyrer.

Boplikt

Det er ikke bo- og driveplikt på eiendommen.

Kontraktsgrunnlag

Kjøpsbetingelser

Eiendommen skal overleveres til kjøper i tråd med det som er avtalt. Det er viktig at kjøper setter seg grundig inn i alle salgsdokumentene, herunder salgsoppgave, tilstandsrapport og selgers egenerklæring. Kjøper anses kjent med forhold som er tydelig beskrevet i salgsdokumentene. Forhold som er beskrevet i salgsdokumentene kan ikke påberopes som mangler. Dette gjelder uavhengig av om kjøper har lest

dokumentene. Alle interessenter oppfordres til å undersøke eiendommen nøye, gjerne sammen med fagkyndig, før bud inngis. Kjøper som velger å kjøpe usett, kan som hovedregel ikke gjøre gjeldende som mangel noe kjøper burde blitt kjent med ved undersøkelse av eiendommen, eller som er tydelig beskrevet i salgsdokumentene. Hvis noe trenger avklaring, anbefaler vi at kjøper rådfører seg med eiendomsmegler eller en fagkyndig før det legges inn bud.

Kjøper har krav på at eiendommen er i henhold til avtalen. Hvis det ikke er avtalt noe særskilt, kan eiendommen ha en mangel dersom den ikke er slik kjøper må kunne forvente ut ifra blant annet boligens alder, type og synlige tilstand. Det samme gjelder hvis det er holdt tilbake eller gitt uriktige opplysninger om eiendommen som ikke er rettet i tide på en tydelig måte, og man må gå ut fra at opplysningen har virket inn på avtalen. En bolig som har blitt brukt i en viss tid, har vanligvis blitt utsatt for slitasje, og skader kan ha oppstått. Slik bruksslitasje må kjøper regne med, og det kan avdekkes enkelte forhold etter overtakelse som gjør utbedringer nødvendig. Normal slitasje og skader som trenger utbedring, er innenfor hva kjøper må forvente, og vil ikke utgjøre en mangel.

Boligen kan også ha en mangel hvis opplyst areal avviker fra faktisk størrelse. Avviket må være minst 2 prosent, og minst 1 kvadratmeter. Det er likevel ikke en mangel dersom selger godtgjør at kjøperen ikke la vekt på opplysningen, jf. avhendingsloven § 3-3 (2).

Ved beregning av et eventuelt prisavslag eller erstatning, må kjøper selv dekke tap/kostnader opp til et beløp på kr 10 000 (egenandel). Egenandel kommer først på tale når det er konstatert mangel ved eiendommen.

Hvis kjøper ikke er forbruker, selges eiendommen "som den er", og selgers ansvar er da begrenset, jf. avhl. § 3-9, første ledd 2. pkt. Avhl. § 3-3 (2) fravikes, og hvorvidt et innendørs arealavvik karakteriseres som en mangel vurderes etter avhl. § 3-8.

Informasjon om kjøpers undersøkelsesplikt, herunder oppfordringen om å undersøke eiendommen nøye, gjelder også for kjøpere som ikke anses som forbrukere. Med forbrukerkjøp menes kjøp av eiendom når kjøperen er en fysisk person som ikke hovedsakelig handler som ledd i næringsvirksomhet.

Overtakelse

Overtakelse etter nærmere avtale med selger.

Dersom annet ikke avtales, sendes skjøte/hjemmelsdokument for tinglysing i etterkant av overtakelse.

Budgivning

Budgivning i forbrukerforhold

Budgivere oppfordres til å legge inn bud elektronisk. Dette gjøres på eiendommens hjemmeside på aktiv.no, ved å bruke «Gi bud»-knappen. Ved elektronisk budgivning, samtykker budgiver til elektronisk kommunikasjon. Eiendomsmegler skal legge til rette

for en forsvarlig avvikling av budrunden og kan ikke videreformidle bud med en kortere akseptfrist enn kl. 12.00 første virkedag etter siste annonserte visning. Etter klokken 11:30 anbefaler vi akseptfrist på minimum 30 minutter. Bud bør legges inn i god tid før konkurrerende buds akseptfrist utløper. For øvrig henvises til forbrukerinformasjon om budgivning i salgsoppgaven. Oppdragsgiver er oppfordret til å ikke ta imot bud direkte fra budgiver, men å henvise budgiver videre til megler. Som kjøper vil du få forelagt kopi av budjournal. Alle bud vil bli gjort kjent for kjøper og selger i handelen. Øvrige budgivere kan be om å få en kopi av budjournal i anonymisert form.

Budgivning utenfor forbrukerforhold

Budgivere oppfordres til å legge inn bud elektronisk. Dette gjøres på eiendommens hjemmeside på aktiv.no, ved å bruke «Gi bud»-knappen. Ved elektronisk budgivning, samtykker budgiver til elektronisk kommunikasjon. Det anbefales at hvert bud har en akseptfrist som muliggjør en forsvarlig avvikling av budrunden. Vi anbefaler minimum 30 minutter akseptfrist. Oppdragsgiver er oppfordret til å ikke ta imot bud direkte fra budgiver, men å henvise budgiver videre til megler.

Opplysningene i salgsoppgaven er godkjent av selger. Alle interessenter oppfordres imidlertid til grundig besiktigelse av eiendommen, gjerne sammen med fagmann før bud inngis.

Etter aksept av bud, vil eiendommens salgssum bli meddelt de som ev. måtte etterspørre denne. Eiendommens salgssum vil bli offentlig tilgjengelig ved overføring av hjemmel.

Betalingsbetingelser

Med mindre annet er avtalt forutsettes det at kjøpesum inkludert omkostninger er innbetalt og disponibelt på meglerforetakets klientkonto innen overtakelse. Kjøpesummen skal innbetales fra norsk finansinstitusjon og/eller fra kjøpers egen konto i norsk finansinstitusjon.

Hvitvaskingsreglene

Megler har plikt til å gjennomføre kundetiltak. Hvis kjøper ikke bidrar til at megler får gjennomført kundetiltak og dette fører til at transaksjonen ikke kan gjennomføres eller blir forsinket, misligholder kjøper avtalen. Etter 30 dager er misligholdet vesentlig. Dette gir selger rett til å heve og gjennomføre deknings salg for kjøpers regning.

Personopplysninger

Personopplysninger blir behandlet i samsvar med personopplysningsloven.

Boligselgerforsikring

Selger har tegnet boligselgerforsikring som dekker selgers ansvar etter avhendingsloven begrenset oppad til MNOK 14. I den forbindelse har selger utarbeidet en egenerklæring som kjøper bør gjøre seg kjent med før budgivning.

Boligkjøperforsikring

Vedlagt i salgsoppgaven følger informasjon om Boligkjøperforsikring Pluss og Boligkjøperforsikring fra HELP Forsikring AS. Boligkjøperforsikring er en rettshjelpsforsikring som gir trygghet og profesjonell juridisk hjelp dersom det oppdages uventede feil eller mangler ved boligen de neste fem årene.

Boligkjøperforsikring Pluss har samme dekning som boligkjøperforsikring, med tillegg av fullverdig advokathjelp på viktige rettsområder i privatlivet. Les mer om begge forsikringene i vedlagte materiell eller på help.no. Det gjøres oppmerksom på at boligkjøperforsikring kun kan tegnes av forbruker. Meglerforetaket mottar kr 4 900/5 100/5 800 i kostnadsgodtgjørelse, avhengig av boligtype, samt et tillegg på kr 1 000 ved salg av Boligkjøperforsikring Pluss.

Meglers vederlag

Det er avtalt provisjonsbasert vederlag tilsvarende 1,70% av kjøpesum for gjennomføring av salgsoppdraget. I tillegg er det avtalt at oppdragsgiver skal dekke:

5 900 Digital annonsering

3 500 Kommunale opplysninger

6 900 Oppgjørsvederlag

1 990 Søk eiendomsregister og elektronisk signering

14 900 Tilretteleggingsgebyr

1 900 Visninger/overtakelse per stk.

545 Tinglysningsgebyr pantedokument med urådighet

290 Utlegg utskrift av heftelser/servitutter pr. stk

Totalt kr: 94 590

Dersom handel ikke kommer i stand eller oppdraget sies opp, har megler krav et rimelig vederlag stort kr 18 750,- for utført arbeid.

Ansvarlig megler

Kurt Inge Nybru

Eiendomsmegler

kurt.nybru@aktiv.no

Tlf: 915 23 026

Oppdragstaker

Aktiv Eiendomsmegling Rogaland, avd Sauda, organisasjonsnummer 987031204

Skulegata 13, 4200 Sauda

Salgsoppgavedato

15.04.2026

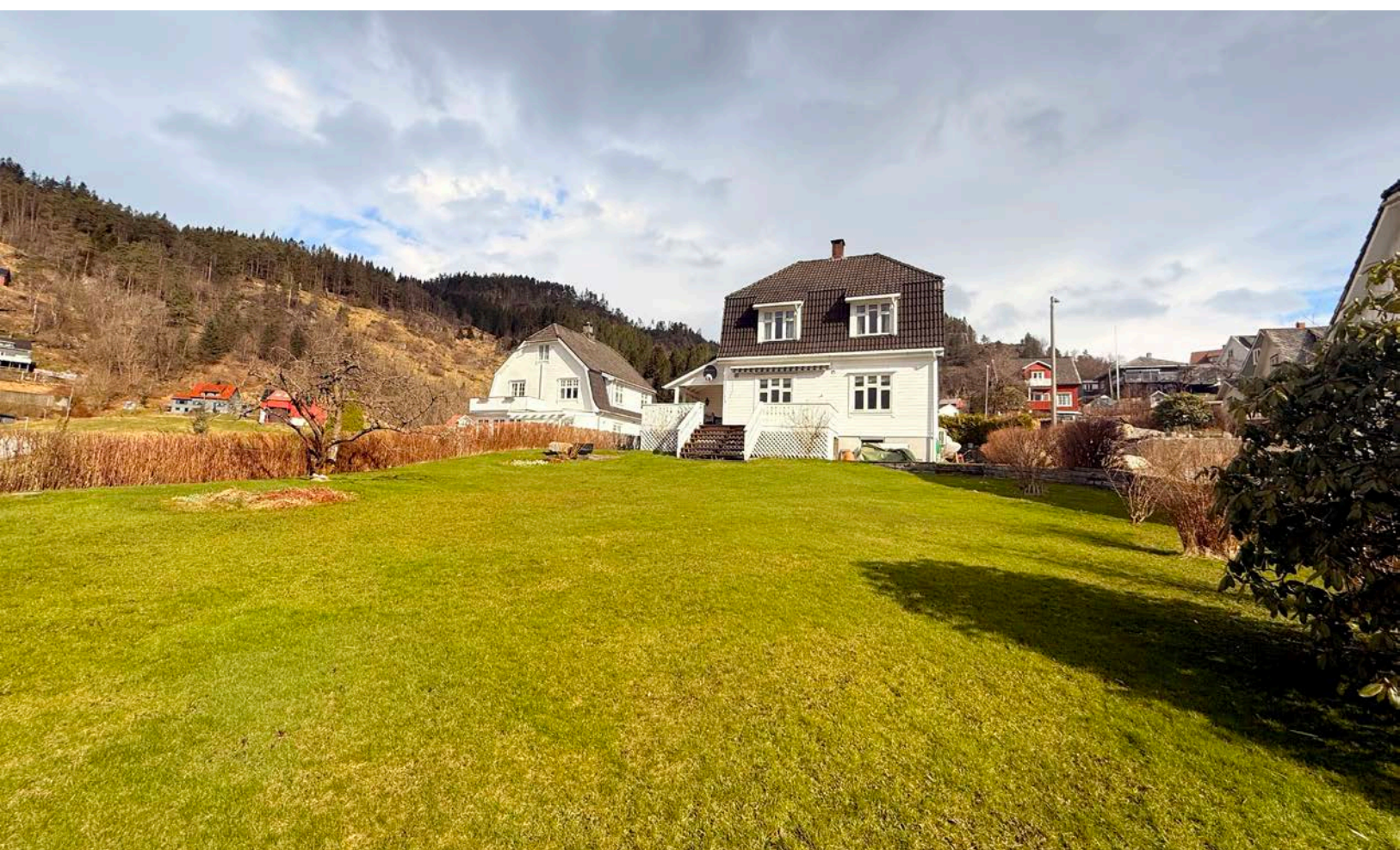
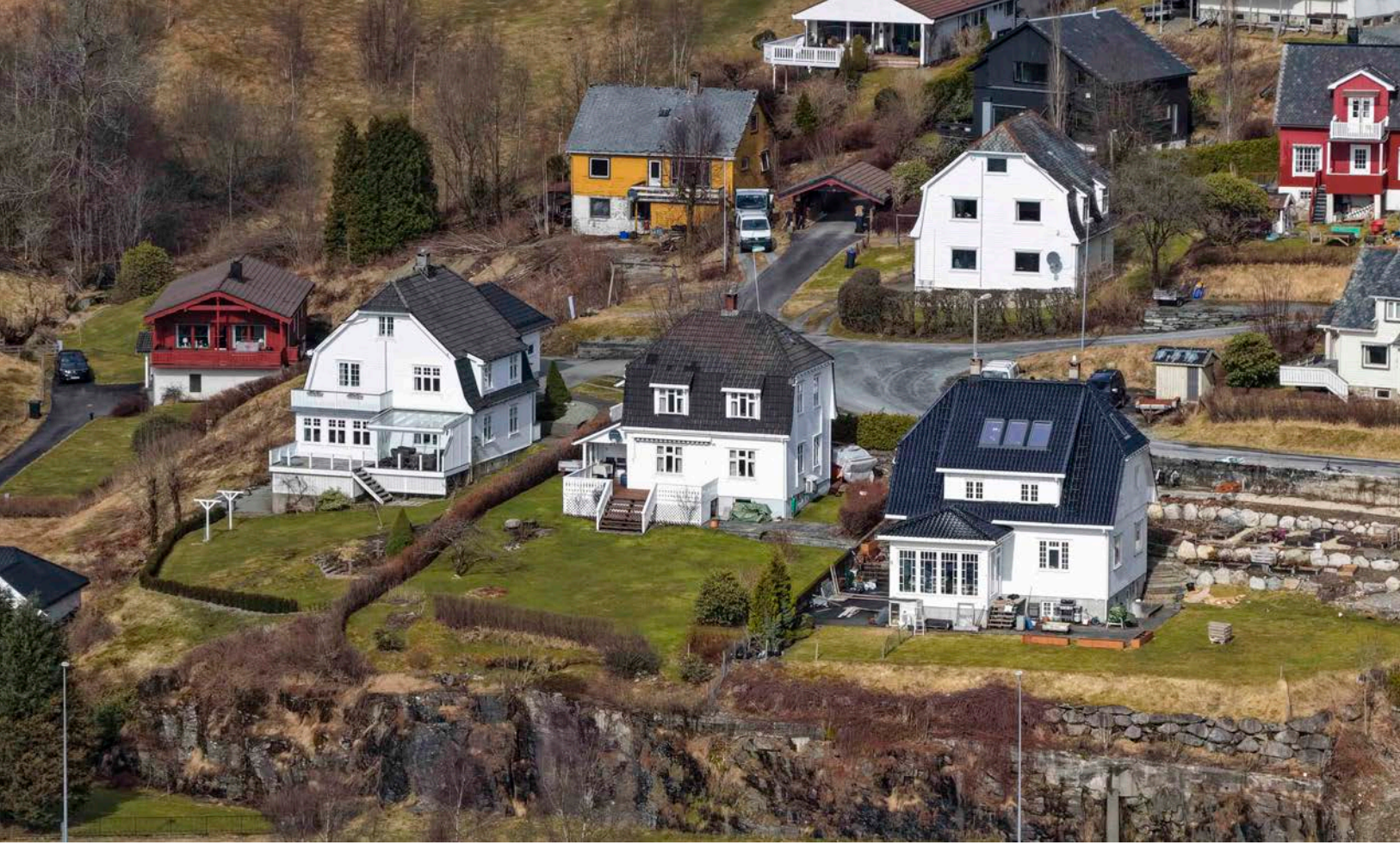









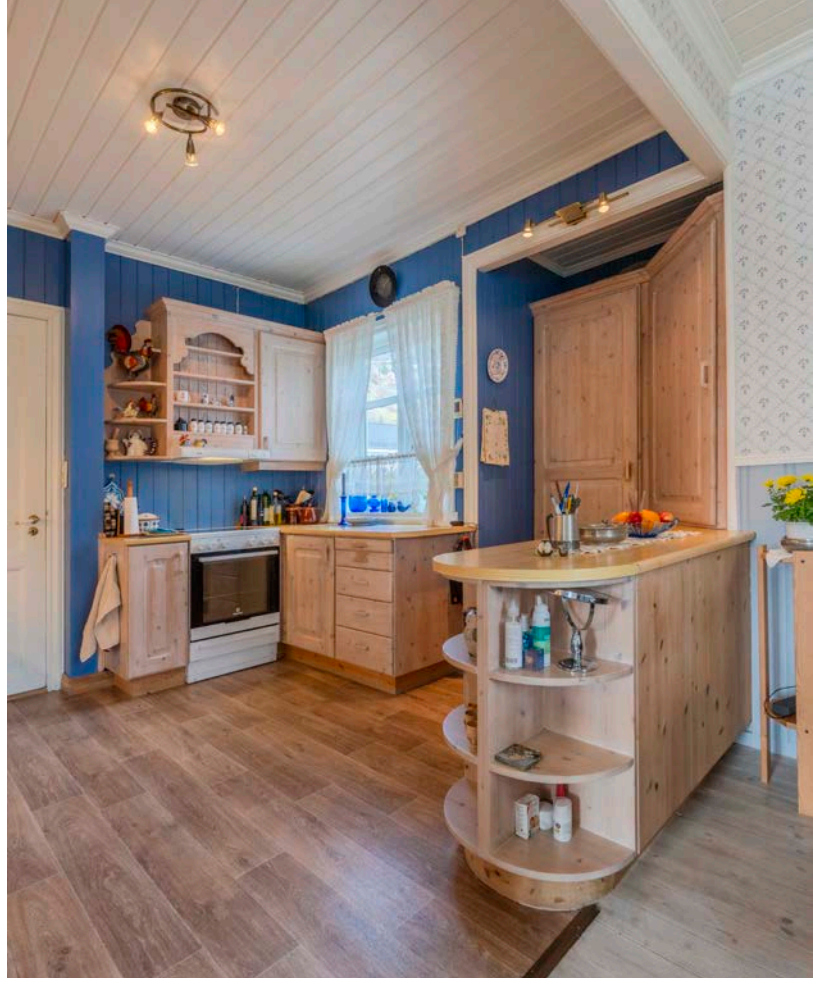





Nabolagsprofil

Kalhagbakken 16 - Nabolaget Fløgstad/Saunes - vurdert av 20 lokalkjente

Nabolaget spesielt anbefalt for

- Familier med barn
- Etablerere
- Godt voksne



Offentlig transport

🚶 Toppadalen Linje 150	7 min 🚶 0.6 km
✈ Bergen Flesland	94.4 km

Skoler

Fløgstad skule (1-7 kl.) 151 elever, 10 klasser	18 min 🚶 1.5 km
Risvoll skule (1-7 kl.) 82 elever, 5 klasser	3 min 🚶 2.6 km
Sauda ungdomsskule (8-10 kl.) 179 elever, 9 klasser	12 min 🚶 1 km
Sauda vidaregåande skule 374 elever	17 min 🚶 1.4 km

Ladepunkt for el-bil

🚗 Sauda	9 min 🚶
🚗 Sauda	13 min 🚶



Opplevd trygghet

Veldig trygt 89/100



Kvalitet på skolene

Veldig bra 84/100



Naboskapet

Godt vennskap 74/100

Aldersfordeling

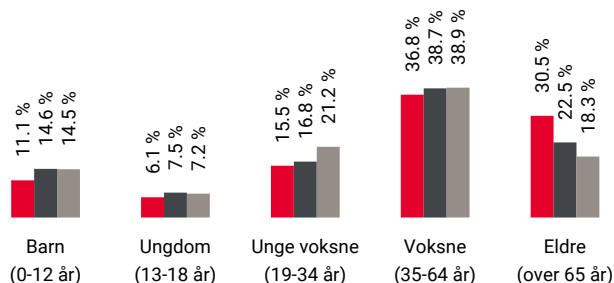

Område	Personer	Husholdninger
Fløgstad/Saunes	708	490
Sauda	3 470	1 932
Norge	5 425 412	2 654 586

Barnehager

Veslefrikk barnehage (1-5 år) 76 barn	20 min 🚶 1.7 km
Leabøen barnehage (1-5 år) 45 barn	4 min 🚶 3.2 km
Brakamoen barnehage (0-5 år) 52 barn	5 min 🚶 3 km

Dagligvare

Bunnpris Sauda PostNord	6 min 🚶 0.4 km
Kiwi Sauda	10 min 🚶



Innholdet i nabolagsprofilen er hentet fra ulike datakilder, og feil eller mangler kan forekomme. Vurderinger og sitater er innhentet på web og gir uttrykk for hvordan naboene vurderer nabolaget. FINN.no AS kan ikke holdes ansvarlig for feil/mangler i profilen. Copyright © Finn.no AS 2025

Primære transportmidler



1. Egen bil



2. Gående



Turmulighetene

Nærhet til skog og mark 94/100



Støynivået

Lite støynivå 89/100



Trafikk

Lite trafikk 88/100

Sport

⊕ Saudahallen - flerbrukshall 12 min 1 km
Aktivitetshall

⊕ Turnhallen 13 min 1.1 km
Aktivitetshall

🚴 Frisk & Rask Treningssenter 12 min

Boligmasse



■ 62% enebolig
■ 10% rekkehus
■ 10% blokk
■ 18% annet

Varer/Tjenester

📍 Apotek 1 Sauda 10 min

🍷 Sauda Vinmonopol 10 min

Aldersfordeling barn (0-18 år)

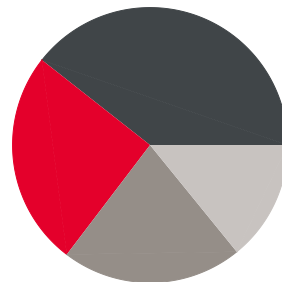

■ 25% i barnehagealder
■ 39% 6-12 år
■ 21% 13-15 år
■ 14% 16-18 år

Familiesammensetning

Par m. barn



Par u. barn



Enslig m. barn



Enslig u. barn



Flerfamilier



0% 55%

■ Fløgstad/Saunes
■ Sauda
■ Norge

Sivilstand

		Norge
Gift	35%	33%
Ikke gift	45%	54%
Separert	8%	9%
Enke/Enkemann	12%	4%

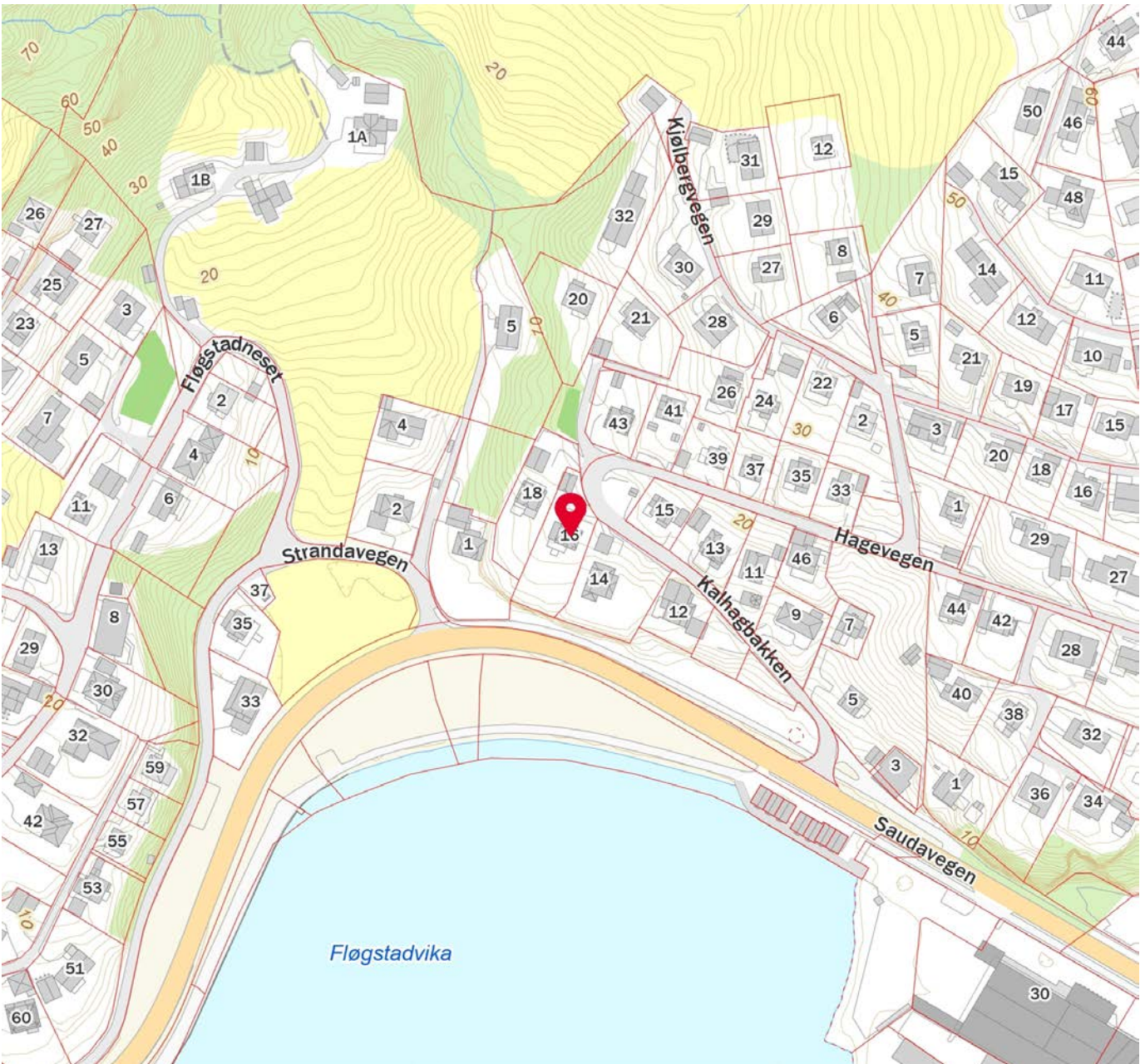

 Innholdet i nabolagsprofilen er hentet fra ulike datakilder, og feil eller mangler kan forekomme. Vurderinger og sitater er innhentet på web og gir uttrykk for hvordan naboeene vurderer nabolaget. FINN.no AS kan ikke holdes ansvarlig for feil/mangler i profilen. Copyright © Finn.no AS 2025

Vedlegg

Tilstandsrapport

 Enebolig

 Kalhagbakken 16, 4200 SAUDA

 SAUDA kommune

gnr. 28, bnr. 65

Sum areal alle bygg: BRA: 209 m² BRA-i: 179 m²



Befaringsdato: 25.03.2026

Rapportdato: 30.03.2026

Oppdragsnr.: 20159-1494

Eiendomsverdi ref nr: IY1165

Foretak: Byggmester/Takstingeniør Handeland AS

Takstingeniør: Ivar Johannes Handeland

Vår ref: Bjørg Ravnøy



Medlem av

Norsk takst

Rapporten kan brukes i inntil ett år etter befaringsdato, og kan ikke gjenbrukes ved flere boligsalg i denne perioden. Skjer det endringer, oppstår skader også videre på boligen, bør du som selger be om oppdatert rapport.

Byggmester/Takstingeniør Handeland



Rapportansvarlig

Ivar Johs Handeland

Ivar Johannes Handeland
Uavhengig Takstingeniør
post@takstmann-handeland.no
479 06 276



Dette trenger du å vite om tilstandsrapporten



Hva er en tilstandsrapport?

En tilstandsrapport beskriver synlige skader/avvik eller tegn på skader/avvik på boligen. Rapporten fremhever vanligvis ikke positive egenskaper ved boligen.



Hva vurderer en bygningsakkyndig?

Den bygningsakkyndige vurderer boligen ut fra hva man kan forvente av en bygning av samme alder og type. Vurderingen gjøres som regel mot hvordan det var vanlig å bygge og regler som gjaldt da boligen ble oppført (søknadstidspunktet). Forhold som er vanlige for bygningens alder, slik som slitasje etter normal bruk regnes ikke som avvik.



Hva inneholder tilstandsrapporten?

Den bygningsakkyndige undersøker rom og bygningsdeler slik det kommer frem av [Forskrift til avhendingsloven](#). Tilstandsrapporten inneholder bare avvik som den bygningsakkyndige kan se eller kontrollere med enkle hjelpemidler. Det gjøres ikke nærmere undersøkelser slik som åpning av vegger eller andre bygningsdeler. I vegg mot våtrom og rom under terreng kan det borres et hull for å gjøre enkle undersøkelser slik som fuktøk.

Når du kjøper en brukt bolig

Når du kjøper en brukt bolig, er det viktig å være oppmerksom på at dette ikke kan sammenlignes med å kjøpe en ny bolig. Måten boligen ble bygget på kan være annerledes enn i dag. Bygninger svekkes over tid, og utsettes for slitasje blant annet på grunn av bruk og vær og vind. Mange boliger fornyes helt eller delvis, noen i flere omganger, eller det oppføres tilbygg. Særlig for boliger som er pusset opp eller endret, er det viktig å merke seg at fornyelse av overflater ikke nødvendigvis betyr at bygningsdeler under er forbedret.

Vurdering mot byggeregler

Den bygningsakkyndige vil vurdere boligen mot hvordan det var vanlig å bygge og regler som gjaldt på søknadstidspunktet. Den bygningsakkyndige ser etter avvik som har betydning for og som reduserer boligens funksjon og verdi, og som kommer frem av Forskrift til avhendingslova.

Tilstandsrapporten beskriver ikke hele boligen

BYGNINGSSAKKYNDIGE SER FOR EKSEMPEL IKKE PÅ

- vanlig slitasje og normal vedlikeholdstilstand
- bagatellmessige forhold som ikke påvirker bygningens bruk eller verdi vesentlig
- etasjeskillere
- tilleggsbygg slik som garasje, bod, anneks, naust også videre
- utvendige trapper
- støttemurer
- skjulte installasjoner
- installasjoner utenfor bygningen
- full funksjonstesting av el- og VVS-installasjoner
- geologiske forhold og bygningens plassering på grunnen
- bygningens planløsning
- bygningens innredning
- løvsøre slik som hvitevarer
- utendørs svømmebasseng og pumpeanlegg
- bygningens estetikk og arkitektur
- bygningens lovlighet (bortsett fra bruksendringer, brannceller og forhold som åpenbart kan påvirke helse, miljø og sikkerhet)
- fellesarealer (med mindre boligeier har vedlikeholdsplikt for fellesarealer og dette er kjent for bygningsakkyndig, eller fellesarealet har en særlig tilknytning til boligen).

© iVerdi 2023

Malen til denne rapporten, inkludert standardtekstene fra Verdi er vernet etter åndsverkloven og kan kun benyttes av av kunder hos iVerdi. For andre aktører er eksemplarframstilling av malen og standardtekster, som utskrift og annen kopiering til bruk som grunnlag for tilsvarende rapporter, bare tillatt når det er hjemlet i lov (kopiering til privat bruk, sitat o.l.) eller avtale med iVerdi (<https://iverdi.no/>).

Utnyttelse i strid med lov eller avtale kan medføre erstatnings- og straffansvar.

Dette trenger du å vite om tilstandsrapporten

Tilstanden vurderes med ulike tilstandsgrader

Tilstanden gir uttrykk for en gitt forventet tilstand, blant annet vurdert ut fra alder og normal bruk. Ved Tilstandsgrad 0 (TG0) og Tilstandsgrad 1 (TG1) gir den bygningsakkyndige normalt ingen begrunnelse for valg av tilstandsgrad. Grunnen er at bygningen eller bygningsdelen da bare har normal slitasje. Ved skjulte konstruksjoner kan alder alene avgjøre tilstandsgrad. Når bygningsakkyndige anbefaler tiltak, for eksempel utbedringer, må brukeren av rapporten vurdere om tiltakene er nødvendige og lønnsomme.

Når den bygningsakkyndige velger tilstandsgrad, baseres vurderingen på faste kriterier som følger av gjeldende bransjestandard for Teknisk tilstandsanalyse ved omsetning av bolig og Forskrift til avhendingslova.



TILSTANDSGRAD 0, TG0: INGEN AVVIK

Bygningsdelen skal være tilnærmet ny, ikke vise tegn på slitasje og det skal være lagt frem dokumentasjon på faglig god utførelse. Det er ingen merknader til delen.



TILSTANDSGRAD 1, TG1: MINDRE AVVIK

Bygningsdelen skal bare ha normal slitasje, og straktiltak skal ikke anses som nødvendig. Graden kan også brukes når delen er ny, men der dokumentasjon på faglig god utførelse mangler.



TILSTANDSGRAD 2, TG2: VESENTLIGE AVVIK OG MINDRE AVVIK SOM ETTER NS 3600 GIR TG 2

Bygningsdelen skal enten ha feil utførelse, en skade eller symptomer på skade, sterk slitasje eller nedsatt funksjon. Graden gis når bygningsdelen trenger vedlikehold eller tiltak i nær fremtid. Graden skal også brukes når delen er gammel og det er grunn til å varsle om faren for skader på grunn av alderen, eller når det er grunn til å overvåke delen spesielt på grunn av fare for større skader eller følgeskader.



TILSTANDSGRAD 3, TG3: STORE ELLER ALVORLIGE AVVIK

Denne tilstandsgraden brukes ved kraftige tegn på forhold som man må regne med trenger utbedring straks eller innen kort tid. Det er påvist funksjonssvikt eller sammenbrudd.



IKKE UNDERSØKT/IKKE TILGJENGELIG FOR UNDERSØKELSE

Det kan være avvik/skader som ikke er avdekket.

Informasjon om utbedringskostnader

Utbedringskostnadene i rapporten er sjablongmessige anslag basert på observerte forhold som feil, skader eller uregelmessigheter, samt foreslåtte tiltak. Disse anslagene er veiledende, angis i fem intervaller, er basert på generelle erfaringstall, og må ikke forveksles med konkrete pristilbud fra håndverkere eller entreprenører. Faktiske kostnader kan variere betydelig, avhengig av individuelle valg, materialpriser og markedsforhold. For å få en nøyaktig vurdering av utbedringskostnadene anbefales ytterligere undersøkelser og innhenting av flere pristilbud fra kvalifiserte fagfolk. Slike anslag gis for TG3, der dette er mulig.



Tiltak under kr 20 000



Tiltak mellom kr 20 000 – 100 000



Tiltak mellom kr 100 000 – 200 000



Tiltak mellom kr 200 000 – 500 000



Tiltak over kr 500 000

Beskrivelse av eiendommen

En arkitektonisk flott trehusbygning med sjel bygd i 1918. Nåværende eiere kjøpte boligen på slutten av 80-tallet og har gjort ett omfattende restaureringsarbeid.

Utvendig er det bla. skiftet kledning og vinduer, isolert og skiftet tak. Det er gravd ned drens og bygd nytt inngangsparti og terrasse.

Innvendig ble det lagt opp nytt elektrisk og sanitært røropplegg, skiftet bad og kjøkken på slutten av 90-tallet.

I kjelleren ble det bygd nytt vaskerom rundt 2005 med bla. nye rør i rør vannledninger og ny vv-tank i 2007.

Innvendige overflater er pent malt og behandlet, skråtak på loft er isolert m.m.

Avvik som kan nevnes er noe kondens og fuktproblem med noen vinduer.

Registrerte tilstand anmerkninger har hovedsakelig årsak i bygningens alder og vedlikehold samt konstruksjon.

Se for øvrig kommentarer og begrunnelse senere i rapporten.

Enebolig - Byggeår: 1918

UTVENDIG

[Gå til side](#)

Siden taket (takkonstruksjon, takteking og skorstein) kun er observert fra bakkenivå, er vurderingen begrenset av dette. Det er ikke sikkerhetsmessig forsvarlig å bevege seg ut på taket eller observere fra stige. Selv om det ikke er avdekket skader under befaringen, betyr ikke dette at det ikke foreligger skader som en besiktigelse på taket kan avdekke. Vær oppmerksom på denne risikoen. En undersøkelse av taket kan utføres av en fagperson under tilstrekkelige sikkerhetsforhold.

I 2001 ble gammelt eternitt tak fjernet og erstattet med ny betongstein,

Takrenner er av stål fra 2001.

Det er ikke snøfangere eller feietrinn.

På slutten av 1980-tallet ble hele kledningen skiftet, samtidig ble det lektet ut med 7 cm og isolert. Det ble også lagt inn skjult elektrisk opplegg. Huset er godt malt og vedlikeholdt, senest malt i 2020.

Sperr med sutaksbord. Tak-konstruksjonen er av typen mansard-tak. Deler av taket utgjør ytterveggen i 2.etg. og er veldig bratt. Det blir en veldig god utnyttelse av loftet. Det er innredet ett rom på loftet, hvor skråtak er isolert og panelt vegger, god lufting. Resten av loftet er uinnredet med synlige takkonstruksjoner, her ble det ikke avdekket noe fukt- eller råteskader. Ikke noe mer enn normal elde og slitasje på et hus som er over 100 år.

Skråtak i 2.etg. er også også isolert. Det flate taket er lektet ned ca 10 cm med unntak av ett soverom.

Alle vinduer ble skiftet på 1990-tallet. Det er vinduer med krysspøst og flere fags vindu.

Det har vært utfordringer med punkteringer og dårlige pakninger på enkelte vinduer.

I 2. etasje ble noen glass skiftet i 2012. Men malingen flasser nede i bunnkarmen på noen vinduer, som kan skyldes kondens eller feil type maling. Noen vinduer i 2. etasje. får TG.

I 1. etasje ble det skiftet glass på noen vinduer i 2021. TG1 på vinduer i 1. etasje.

Kjellervinduer er også fra 1990-tallet. TG1.

Balkongdøren er fra 2020. Malt kjellerdør og hoveddør fra 90-tallet. Balkong ble bygd rundt 1995. Det mangler terrassebordbeslag inn

mot vegg, terrassebordene er veldig slitt. Her må det påregnes utskifting av enkelte bord.

Betongtrapp med skiferfliser til hovedinngang med rekkverk på en side.

Trerapp fra terrasse til plen (den har rekkverk på begge sider).

INNVENDIG

[Gå til side](#)

Innvendige overflater er generelt kommentert da det er synlig for alle og må vurderes ut fra egne krav til kvalitet og utforming.

De fleste gulvene er fra byggeåret og er pent behandlet.

Vegger har tapet og malt trepanel.

Tak har malt trepanel og malte plater.

Bjelkelag er ikke vurdert når det ikke er medtatt i forskrift til avhendingslova(tryggere bolighandel)

Scan oven fra 1998. Ok plate under og ok brannmur.

Feieluke i kjeller og loft.

Pipa er fra byggeår, den har ikke føring. Det må påregnes å fore pipa.

Kjelleren består stort sett av betong på gulv og vegger, med unntak av to boder, samt et vaskerom, som er innredet.

Eier informerte om at i kjellergulvet var det et lag med jord når de overtok huset. Det ble støpt over, slik at det er noe jorddamp som kommer opp. Generelt sett virket kjelleren tørr.

Det er tre trapper i huset.

Kjellertrapp er selvbygd i furu. Mangler noe rekkverk

Trapp fra 1.-2.etg. er en original pent malt trapp med rekkverk og håndrekk.

Loftstrappen er en svingtrapp med noe lav takhøyde. Den har ingenting rekkverk.

Originale furu fyllingsdører som er malte og vedlikeholdte.

VÅTROM

[Gå til side](#)

Bad

Golvbelegg, våtromstapet. Innredet med baderoms møblement, dusjkabinett og toalett.

Beiset trepanel i tak. Det er utenpåliggende vann- og avløpsrør på vegg under baderoms møblement. (Dette er gjort grunnet at det er tømmervegger).

Det ble avdekket svimerker i vinylbelegget.

Belegget er klemt ned i sluk under dusjkabinett.

Baderomsinnredningen er fra 1998 med unntak av toalett som er skiftet i senere tid.

Det mangler tilluft til rommet. Vifte fra 1998.

Hulltaking er ikke foretatt, og ikke mulig, grunnet at konstruksjon er av heltre tømmervegger, med utenpåliggende vannledninger.

Vaskerom i kjeller;

Det er fliser på gulv. To av veggene er i betong, og de to andre veggene er panelt. Murveggene har fliser. Det er rør-i-rør vannledninger, varmvannstank fra 2008 og vaskebenk.

Malt trepanel i tak.

Det er fliser med ok fall på 1:100 til sluk.

Det er ikke membran, det er lagt fliser på betonggulvet i kjelleren.

Opplegg for vaskemaskin, vaskebenk og varmtvannstank.

Det er kun vindu på vaskerommet.

Betongvegger og synlige vannledninger gjør at hulltaking ikke er mulig eller nødvendig. Det ble ikke avdekket synlig fukt.

Beskrivelse av eiendommen

KJØKKEN

[Gå til side](#)

Kjøkkenet er fra Trestubben i helte furu med profilerte fronter. Alle hvitevarer er ikke integrert, og heller ikke sjekket. Ventilator fra 1996.

SPESIALROM

[Gå til side](#)

Toalettrom i gang med belegg på gulv, tapet på vegg og trepanel i tak. Har porselensvask, toalett, vindu og ventil.

TEKNISKE INSTALLASJONER

[Gå til side](#)

Vannledninger av myk kobber til kjøkken og bad, mens vaskerommet i kjeller har rør-i-rør, som er skjøtet inn på kobberrør. Kobberrør får TG2 og plastledningene får TG1. Det er plast avløpsrør inne i huset til kjøkken og bad. I kjelleren i år 2000, ble bunnledning hugget opp og det ble lagt ny bunnledning samt dremsledning ut. Huset står på fjell, vannet følger fjellet, så derfor var det et godt tiltak å legge dremsledning i kjellergulvet.

Ventiler i vinduer og vegger.

Varmepumpe fra 2021.

Varmtvannstanken er fra 2007.

Nytt sikringskap fra 1990 med automatiske sikringer. El-tilsyn i 2017.

TOMTEFORHOLD

[Gå til side](#)

Byggegrunnen er av fjell

Eier har gravd ned drems rundt hele huset.

Natursteinsmur med noe betong

Det er flere, flotte natursteinsmurer som er pent lødd.

Lett skrånende terreng.

Vann- og avløpsledninger er skiftet på 2000-tallet.

FORHOLD SOM ÅPENBART KAN MEDFØRE FARE FOR HELSE, MILJØ OG SIKKERHET

[Gå til side](#)

Det er ikke montert rekkverk på innvendig trapp til kjeller og loft.

Det mangler rekkverk på en side av utvendig inngangstrapp.

Det er ikke montert snøfangere.

Arealer

[Gå til side](#)

Forutsetninger og vedlegg

[Gå til side](#)

Lovlighet

[Gå til side](#)

Enebolig

- Det foreligger ikke tegninger

Garasje

- Det foreligger godkjente og byggemeldte tegninger, som stemmer med dagens bruk

Sammendrag av boligens tilstand

Fordeling av tilstandsgrader

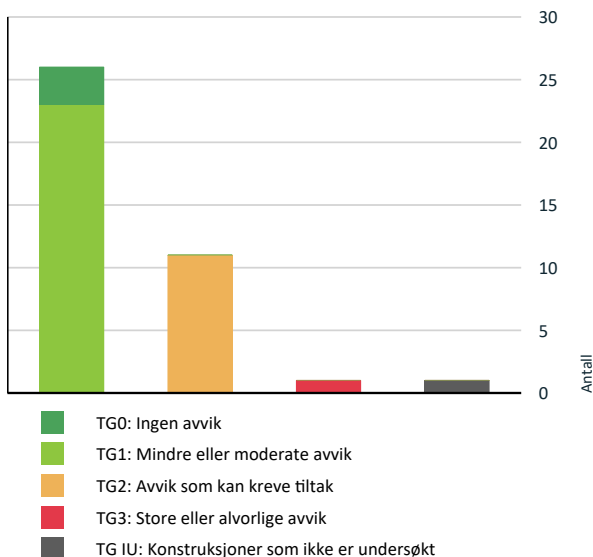

Vil du vite mer om tilstandsgrader? Se side 4.

Anslag på utbedringskostnad

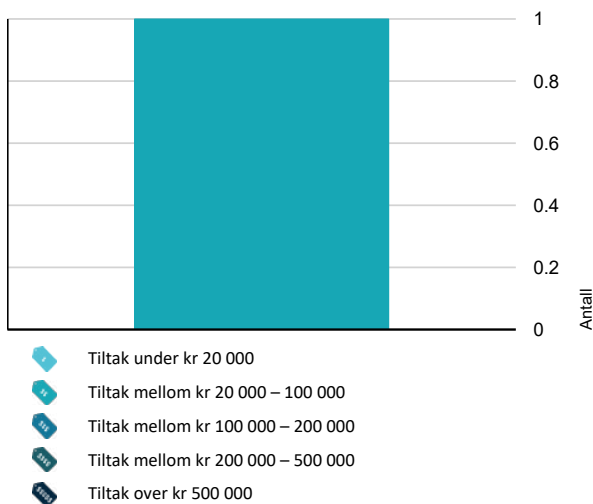

Hva er anslag på utbedringskostnad? Se side 4.

Oppsummering av avvik

Vil du vite mer? Se på rommet eller bygningsdelen senere i rapporten.

Enebolig

TG 3 STORE ELLER ALVORLIGE AVVIK

! Utvendig > Nedløp og beslag [Gå til side](#)

TG IU KONSTRUKSJONER SOM IKKE ER UNDERSØKT

! Innvendig > Etasjeskille/gulv mot grunn [Gå til side](#)

TG 2 AVVIK SOM KAN KREVE TILTAK

! Utvendig > Vinduer [Gå til side](#)

! Utvendig > Balkonger, terrasser og rom under balkonger [Gå til side](#)

! Innvendig > Pipe og ildsted [Gå til side](#)

! Innvendig > Rom Under Terreng [Gå til side](#)

! Innvendig > Innvendige trapper [Gå til side](#)

! Tekniske installasjoner > Vannledninger [Gå til side](#)

! Spesialrom > Etasje 1 > Toalettrom > Overflater og konstruksjon [Gå til side](#)

! Våtrom > Etasje 2 > Bad > Overflater Gulv [Gå til side](#)

! Våtrom > Etasje 2 > Bad > Sluk, membran og tettesjikt [Gå til side](#)

! Våtrom > Etasje 2 > Bad > Ventilasjon [Gå til side](#)

! Våtrom > Kjeller > Vaskerom > Ventilasjon [Gå til side](#)

HELSE, MILJØ OG SIKKERHET

Forhold som åpenbart kan medføre fare for helse, miljø og sikkerhet

- ! Det er ikke montert rekkverk på innvendig trapp. [Gå til side](#)
- ! Det er ikke montert rekkverk på utvendige trapper.
- ! Det mangler håndløper på vegg i det innvendige trappeløpet.
- ! Rekkverket på balkong eller terrasse er for lavt i forhold til dagens krav.

Sammendrag av boligens tilstand

Tilstandsrapport

ENE BOLIG

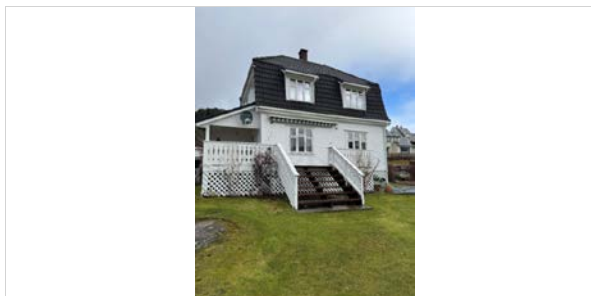

Byggeår
1918

Standard

Normal standard på bygget ut ifra alder/konstruksjon - jamfør beskrivelse under konstruksjoner.

Vedlikehold

Bygget er jevnlig og godt vedlikeholdt.

Tilbygg / modernisering

1990	Tilbygg i brystvegg mot vest	Inngangsparti med entre og toalettrom
------	------------------------------	---------------------------------------

UTVENDIG

TG 1 Takteking

Punktet må sees i sammenheng med Takkonstruksjon/Loft

Beskrivelse

Siden taket (takkonstruksjon, takteking og skorstein) kun er observert fra bakkenivå, er vurderingen begrenset av dette. Det er ikke sikkerhetsmessig forsvarlig å bevege seg ut på taket eller observere fra stige. Selv om det ikke er avdekket skader under befaringen, betyr ikke dette at det ikke foreligger skader som en besiktigelse på taket kan avdekke. Vær oppmerksom på denne risikoen. En undersøkelse av taket kan utføres av en fagperson under tilstrekkelige sikkerhetsforhold. I 2001 ble gammelt eternitt tak fjernet og erstattet med ny betongstein,

Årstall: 2001 **Kilde:** Eier

TG 3 Nedløp og beslag

Beskrivelse

Takrenner er av stål fra 2001. Det er ikke snøfangere eller feietrinn.

Årstall: 2001 **Kilde:** Eier

Vurdering av avvik:

- Det mangler snøfangere på hele eller deler av taket, noe som var krav på byggemeldingstidspunktet.
- Det mangler tilfredsstillende adkomst til pipe for feier.

Konsekvens/tiltak

- Stigerinn og plattform for feier må monteres.
- Det må monteres snøfangere for å oppfylle byggeårets krav.

Kostnadsestimat: 20 000 - 100 000



TG 1 Veggkonstruksjon

Beskrivelse

På slutten av 1980-tallet ble hele kledningen skiftet, samtidig ble det lektet ut med 7 cm og isolert. Det ble også lagt inn skjult elektrisk opplegg. Huset er godt malt og vedlikeholdt, senest malt i 2020.

Årstall: 1990 **Kilde:** Eier

TG 1 Takkonstruksjon/Loft

Punktet må sees i sammenheng med Takteking

Beskrivelse

Sperr med sutaksbord. Tak-konstruksjonen er av typen mansard-tak. Deler av taket utgjør ytterveggen i 2.etg. og er veldig bratt. Det blir en veldig god utnyttelse av loftet. Det er innredet ett rom på loftet, hvor skråtak er isolert og panelt vegger, god lufting. Resten av loftet er uinnredet med synlige takkonstruksjoner, her ble det ikke avdekket noe fukt- eller råteskader. Ikke noe mer enn normal elde og slitasje på et hus som er over 100 år. Skråtaket i 2.etg. er også isolert. Det flate taket er lektet ned ca 10 cm med unntak av ett soverom.

TG 2 Vinduer

Beskrivelse

Alle vinduer ble skiftet på 1990-tallet. Det er vinduer med krysspøst og flere fags vindu. Det har vært utfordringer med punkteringer og dårlige pakninger på enkelte vinduer. I 2. etasje ble noen glass skiftet i 2012. Men malingen flasser nede i bunnkarmen på noen vinduer, som kan skyldes kondens eller feil type maling. Noen vinduer i 2. etasje. får TG. I 1. etasje ble det skiftet glass på noen vinduer i 2021. TG1 på vinduer i 1. etasje. Kjellervinduer er også fra 1990-tallet. TG1.

Årstall: 1990

Vurdering av avvik:

- Det er påvist tegn på innvendig kondensering av enkelte vindusglass. Noen glass i 2.etg. må skiftes.

Tilstandsrapport

Konsekvens/tiltak

- Kondensering på enkelte glass har medført fuktskader i treverk som kan medføre utskiftningsbehov av enkelte vinduer.

Noen glass i 2.etg. må skiftes.

TG 1 Dører

Beskrivelse

Balkongdøren er fra 2020. Malt kjellerdør og hoveddør fra 90-tallet.

Årstall: 1990

TG 2 Balkonger, terrasser og rom under balkonger

Beskrivelse

Balkong ble bygd rundt 1995. Det mangler terrassebordbeslag inn mot vegg, terrassebordene er veldig slitt. Her må det påregnes utskifting av enkelte bord.

Rekkverk ble målt til 84 cm.

Årstall: 1995 Kilde: Eier

Vurdering av avvik:

- Det er ikke montert beslag mellom yttervegg og balkong/terrasse.

I tillegg må det påregnes utskifting av enkelte bord på terrassen.

Konsekvens/tiltak

- Beslag må skiftes ut/monteres.

Manglende utskifting kan medføre at kledding råtner.

TG 1 Utvendige trapper

Beskrivelse

Betongtrapp med skiferfliser og varmekabler til hovedinngang med rekkverk på en side. Noen fliser har løsnet.

Tretrapp fra terrasse til plen (den har rekkverk på begge sider).

Årstall: 1990

INNSENDIG

TG 1 Overflater

Beskrivelse

Innvendige overflater er generelt kommentert da det er synlig for alle og må vurderes ut fra egne krav til kvalitet og utforming.

De fleste gulvene er fra byggeåret og er pent behandlet.

Vegger har tapet og malt trepanel.

Tak har malt trepanel og malte plater.

TG 1J Etasjeskille/gulv mot grunn

Beskrivelse

Bjelkelag er ikke vurdert når det ikke er medtatt i forskrift til avhendingslova (tryggere bolighandel)

TG 2 Pipe og ildsted

Beskrivelse

Scan ovenn fra 1998. Ok plate under og ok brannmur.

Feieluke i kjeller og loft.

Pipa er fra byggeår, den har ikke foring. Det må påregnes å fore pipa.

Vurdering av avvik:

- Mer enn halvparten av forventet brukstid er passert på pipe.

Konsekvens/tiltak

- Tidspunkt for piperehabilitering nærmer seg.

TG 2 Rom Under Terreng

Punktet må sees i sammenheng med 'Drenering'

Beskrivelse

Kjelleren består stort sett av betong på gulv og vegger, med unntak av to boder, samt et vaskerom, som er innredet.

Eier informerte om at i kjellergulvet var det et lag med jord når de overtok huset. Det ble støpt over, slik at det er noe jorddamp som kommer opp. Generelt sett virket kjelleren tørr.

Vurdering av avvik:

- Det er påvist indikasjoner på noe fuktgjennomtrenging inn i kjellermur.

Konsekvens/tiltak

- Det påviste fuktnivå gir grunn til å overvåke konstruksjonen jevnlig for å se utvikling over tid, og eventuelt foreta tiltak for å unngå fuktskader.

TG 2 Innvendige trapper

Beskrivelse

Det er tre trapper i huset.

Kjellertrapp er selvbygd i furu. Mangler noe rekkverk
Trapp fra 1.-2.etg. er en original pent malt trapp med rekkverk og håndreke.

Loftstrappen er en svingtrapp med noe lav takhøyde. Den har ingenting rekkverk.

Vurdering av avvik:

- Det er avvik:

Det mangler rekkverk på kjeller og loftstrapp.

Konsekvens/tiltak

- Tiltak:

Det må monteres rekkverk på kjeller og loftstrapp.

TG 1 Innvendige dører

Beskrivelse

Originale furu fyllingsdører som er malte og vedlikeholdte.

VÅTROM

ETASJE 2 > BAD

Generell

Beskrivelse

Golvbelegg, våtromstapet. Innredet med baderoms møblement, dusjkabinett og toalett.

Årstall: 1998

Tilstandsrapport

ETASJE 2 > BAD

TG 1 Overflater vegger og himling

Beskrivelse

Beiset trepanel i tak. Det er utenpåliggende vann- og avløpsrør på vegg under baderoms møblement. (Dette er gjort grunnet at det er tømmervegger).

Årstall: 1998

ETASJE 2 > BAD

TG 2 Overflater Gulv

Beskrivelse

Det ble avdekket svimerker i vinylbelegget.

Vurdering av avvik:

- Det er påvist at gulvoverflaten har sprekker.

Konsekvens/tiltak

- Overflater må utbedres eller skiftes.
- Sprekker i et vinylbelegg kan føre til at vann trekker ned i gulvkonstruksjonen med påfølgende fukt/råteskader.

ETASJE 2 > BAD

TG 2 Sluk, membran og tettesjikt

Beskrivelse

Belegget er klemt ned i sluk under dusjkabinett.

Årstall: 1998

Vurdering av avvik:

- Mer enn halvparten av forventet brukstid er passert på membranløsningen.

Konsekvens/tiltak

- Overvåk tilstanden jevnlig. For å få tilstandsgrad 0 eller 1 må tettesjiktet skiftes ut, men tidspunktet for når dette er nødvendig er vanskelig å si noe om.
- Det er viktig å merke seg at levetiden til en membran varierer basert på kvalitet, installasjon og bruk. Eldre membraner kan bli sprø og sprekke opp, noe som fører til at de mister sin vanntettende funksjon. Dette kan resultere i vannlekkasjer gjennom vegger og gulv og fuktskader.



ETASJE 2 > BAD

TG 1 Sanitærutstyr og innredning

Beskrivelse

Baderomsutstyret er fra 1998,

Årstall: 1998

ETASJE 2 > BAD

TG 2 Ventilasjon

Beskrivelse

Det mangler tilluft til rommet. Vifte fra 1998.

Årstall: 1998

Vurdering av avvik:

- Våtrommet mangler tilluftsventilering, f.eks. spalte/ventil ved dør.

Konsekvens/tiltak

- Det bør etableres tilfredsstillende tilluft til våtrom f.eks. luftespalte ved dør e.l.

ETASJE 2 > BAD

TG 0 Tilliggende konstruksjoner våtrom

Beskrivelse

Hulltaking er ikke foretatt, og ikke mulig, grunnet at konstruksjon er av heltre tømmervegger, med utenpåliggende vannledninger.

KJELLER > VASKEROM

Generell

Beskrivelse

Det er fliser på gulv. To av veggene er i betong, og de to andre veggene er panelt. Murveggene har fliser. Det er rør-i-rør vannledninger, varmvannstank fra 2008 og vaskebenk.

Årstall: 2005

KJELLER > VASKEROM

TG 1 Overflater vegger og himling

Beskrivelse

Malt trepanel i tak.

Årstall: 2005

KJELLER > VASKEROM

TG 1 Overflater Gulv

Beskrivelse

Det er fliser med ok fall på 1:100 til sluk.

KJELLER > VASKEROM

TG 1 Sluk, membran og tettesjikt

Beskrivelse

Det er ikke membran, det er lagt fliser på betonggulvet i kjelleren.

Årstall: 2005

Tilstandsrapport



KJELLER > VASKEROM

TG 1 Sanitærutstyr og innredning

Beskrivelse

Opplegg for vaskemaskin, vaskebenk og varmtvannstank.

Årstall: 2005

KJELLER > VASKEROM

TG 2 Ventilasjon

Beskrivelse

Det er kun vindu på vaskerommet.

Årstall: 2005

Vurdering av avvik:

- Det etablerte avtrekkssystemet fungerer ikke tilfredsstillende.

Konsekvens/tiltak

- Avtrekkssystemet må utbedres.
- Dårlig ventilasjon på et våtrom kan føre til alvorlige konsekvenser som fuktskader og muggvekst.

KJELLER > VASKEROM

TG 0 Tilliggende konstruksjoner våtrom

Beskrivelse

Betongvegger og synlige vannledninger gjør at dette ikke er nødvendig.

KJØKKEN

ETASJE 1 > KJØKKEN

TG 1 Overflater og innredning

Beskrivelse

Kjøkkenet er fra Trestubben i helte furu med profilerte fronter. Alle hvitevarer er ikke integrert, og heller ikke sjekket.

Årstall: 1996

ETASJE 1 > KJØKKEN

TG 1 Avtrekk

Beskrivelse

Ventilator skiftet i 2018.

Årstall: 2018 Kilde: Eier

SPESIALROM

ETASJE 1 > TOALETTROM

TG 2 Overflater og konstruksjon

Beskrivelse

Det er belegg på gulv, tapet på vegg og trepanel i tak. Har porselensvask, toalett, vindu og ventil.

Årstall: 1990

Vurdering av avvik:

- Toalettrom har kun naturlig avtrekk fra rommet, NS 3600 krever mekanisk avtrekk for å kunne gi TG 0/1.

Konsekvens/tiltak

- Mekanisk avtrekk bør etableres på toalettrom.

TEKNISKE INSTALLASJONER

TG 2 Vannledninger

Beskrivelse

Vannledninger av myk kobber til kjøkken og bad, mens vaskerommet i kjeller har rør-i-rør, som er skjøtet inn på kobberrør. Kobberrør fra TG2 og plastledningene får TG1.

Årstall: 1990

Vurdering av avvik:

- Mer enn halvparten av forventet brukstid er passert på innvendige vannledninger.

Konsekvens/tiltak

- Det er ikke behov for utbedringstiltak siden anlegget fungerer i dag, men ut ifra alder kan skader plutselig oppstå på eldre anlegg.
- I forbindelse med oppgradering av våtrom vil det være naturlig med utskifting av rør.

TG 1 Avløpsrør

Beskrivelse

Det er plast avløpsrør inne i huset til kjøkken og bad.

I kjelleren i år 2000, ble kjellergulvet hugget opp og det ble lagt ny bunnledning samt drensledning ut.

Huset står på fjell, vannet følger fjellet, så derfor var det et godt tiltak å legge drensledning i kjelleren.

Årstall: 1990

TG 1 Ventilasjon

Beskrivelse

Ventiler i vinduer og vegger.

TG 1 Varmesentral

Beskrivelse

Tilstandsrapport

Varmepumpe fra 2021.

Årstall: 2021

TO 1 Varmtvannstank

Beskrivelse

Varmtvannstanken er fra 2007.

Årstall: 2007

Elektrisk anlegg

Dette er en forenklet kontroll begrenset til de spørsmål og undersøkelser som forskrift til avhendingslova (tryggere bolighandel) § 2-18 inneholder. Dette kan ikke sammenlignes med en kontroll utført av offentlig myndighet (Det lokale eltilsyn) eller registrert elektrovirksomhet, og en bygningssakkyndig har verken kompetanse eller lov til å foreta en slik kontroll.

Tilstanden er vurdert ut fra den forenklete og begrensede kontrollen som forskriften inneholder. El-anlegget kan ha feil og mangler som en slik forenklet undersøkelse ikke vil avdekke. Vær derfor oppmerksom på denne risikoen, og søk videre veiledning eller få en fullstendig kontroll utført av registrert elektrovirksomhet.

Beskrivelse

Nytt sikringskap fra 1990 med automatiske sikringer. El-tilsyn i 2017.

1. Foreligger det eltilsynsrapport de siste 5 år, og det er ikke foretatt arbeid på anlegget etter denne, utenom retting av eventuelle avvik i eltilsynsrapport (dvs en el-tilsynsrapport uten avvik)?

Nei

Spørsmål til eier

2. Når ble det elektriske anlegget installert eller sist gang totalt rehabilitert (årstall)? Med totalt rehabilitert menes fullstendig utskiftet anlegg fra inntakssikring og videre.
1990
3. Er alle elektriske arbeider/anlegg i boligen utført av en registrert elektroinstallasjonsvirksomhet?
Ja
4. Er det elektriske anlegget utført eller er det foretatt tilleggsarbeider på det elektriske anlegget etter 1.1.1999?
Ja
Eksisterer det samsvarserklæring?
Ja
Sluttkontroll 20.2.2026. Type endring er at det er montert sensor og spotter i garasje.
5. Foreligger det kontrollrapport fra offentlig myndighet – Det Lokale Eltilsyn (DLE) eller eventuelt andre tilsvarende kontrollinstanser med avvik som ikke er utbedret eller kontrollen er over 5 år?
Nei
6. Forekommer det ofte at sikringene løses ut?
Nei
7. Har det vært brann, branntilløp eller varmgang (for eksempel termiske skader på deksler, kontaktpunkter eller lignende) i boligens

elektriske anlegg?

Nei

Generelt om anlegget

8. Er det tegn til at det har vært termiske skader (tegn på varmgang) på kabler, brytere, downlights, stikkontakter og elektrisk utstyr? Sjøkk samtidig tilstanden på elektrisk tilkobling av varmtvannsbereder, jamfør eget punkt under varmtvannstank
Nei
9. Er der synlig defekter på kabler eller er disse ikke tilstrekkelig festet?
Nei

Inntak og sikringskap

10. Er det tegn på at kabelinnføringer og hull i inntak og sikringskap ikke er tette, så langt dette er mulig å sjekke uten å fjerne kapslinger?
Nei
11. Finnes det kursfortegnelse, og er den i samsvar med antall sikringer?
Ja
12. Foreta en helhetsvurdering av det elektriske anlegget, dets alder, allmenne tilstand og fare for liv og helse. Bør det elektriske anlegget ha en utvidet el-kontroll?
Nei

Generell kommentar

Dette er en forenklet kontroll begrenset til de spørsmål og undersøkelser som forskrift til avhendingslova (tryggere bolighandel) § 2-18 inneholder. Dette kan ikke sammenlignes med en kontroll utført av offentlig myndighet (Det lokale eltilsyn) eller registrert elektrovirksomhet, og en bygningssakkyndig har ikke den nødvendige kompetansen.

TOMTEFORHOLD

Byggegrunn

Beskrivelse

Byggegrunnen er av fjell

TO 1 Fuksikring og drenering

Punktet må sees i sammenheng 'Rom under terreng'

Beskrivelse

Eier har gravd ned drenering rundt hele huset.

Årstall: 1995

TO 1 Grunnmur og fundamenter

Beskrivelse

Natursteinsmur med noe betong

Tilstandsrapport

Forstøtningsmurer

Beskrivelse

Det er flere, flotte natursteinsmurer som er pent lødd.

Årstall: 1990

Terrengforhold

Beskrivelse

Lett skrånende terreng.

Utvendige vann- og avløpsledninger

Beskrivelse

Vann- og avløpsledninger er skiftet på 2000-tallet.

Årstall: 2000

FORHOLD SOM ÅPENBART KAN MEDFØRE FARE FOR HELSE, MILJØ OG SIKKERHET

Dette punktet inneholder tydelige og lett synlige forhold ved boligen som åpenbart kan påvirke helse, miljø og sikkerhet, og som bygningssakkyndige har oppdaget. Terskelen for hva som anses som åpenbart er høy, og det utføres ikke undersøkelser med sikte på å avdekke slike forhold. Punktet omfatter ikke skjulte eller ikke-synlige forhold, tekniske vurderinger eller forhold som krever spesialundersøkelser. Forhold vurderes etter byggteknisk forskrift på befaringstidpunktet. Røykvarslere og håndholdt brannslukningsutstyr vurderes etter gjeldende forskrift om brannforebygging.



Helse, miljø og sikkerhet

Beskrivelse

Det er ikke montert rekkverk på innvendig trapp.
Det er ikke montert rekkverk på utvendige trapper.
Det mangler håndløper på vegg i det innvendige trappeløpet.
Rekkverket på balkong eller terrasse er for lavt i forhold til dagens krav.
Det er ikke montert snøfangere.

Vurdering av avvik:

- Det er ikke montert rekkverk på innvendig trapp.
- Det er ikke montert rekkverk på utvendige trapper.
- Det mangler håndløper på vegg i det innvendige trappeløpet.
- Rekkverket på balkong eller terrasse er for lavt i forhold til dagens krav.

Det er ikke montert snøfanger.

Bygninger på eiendommen

Garasje

**Anvendelse****Byggeår**

2000

Kommentar**Standard**

Normal standard på bygget ut ifra alder/konstruksjon - jamfør beskrivelse under konstruksjoner.

Vedlikehold

Bygget er jevnlig og godt vedlikeholdt.

Beskrivelse

Garasje bygd i 2000.

Oppført med bla. høy betongmur mot terreng med bindingsverk over.

Liggende trekledning og betongstein på taket.

Har strøm og garasjeport med automatisk portåpner. (ny i 2017)

Bygget er ikke tilstandsvurdert ihht Forskrift til avhendingslova og NS3600. Dette er kun en enkel beskrivelse.

Arealer, byggetegninger og brannceller

Standard gjeldende fra 01.01.2024

Arealmålinger og arealoppsett er basert på Norsk standard 3940:2023 Areal- og volum-beregninger av bygninger. Arealet gjelder for tidspunktet da boligen ble målt

Hva er måleverdig areal?

Arealet i rommet må ha minst 1,90 m fri høyde over gulvet og minst bredde på 0,60 m. Et loft med skråtak vil for eksempel bare få registrert målbart areal der høyden er minst 1,90 m og bredden minst 0,60 m. Rommet må ha dør eller luke og gangbart gulv.

Hva er bruksareal?

BRA = BRA-i + BRA-e + BRA-b

Bruksarealet for bygningen er bruttoarealet minus arealet som opptas av yttervegger.

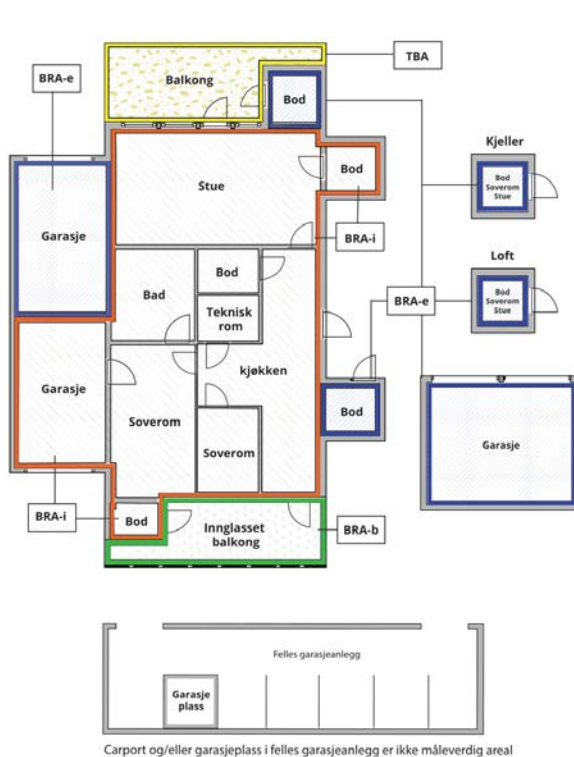

Internt bruksareal (BRA-i)	Arealet innenfor boenheten(e)
Eksternt bruksareal (BRA-e)	Arealet av alle rom utenfor boenheten(e) og som tilhører denne, slik som for eksempel boder
Innglasset balkong mv (BRA-b)	Arealet av innglasset balkong, veranda eller altan når denne er tilknyttet boenheten(e)
Terrasse- og balkongareal (TBA)	Arealet av terrasser, åpne balkonger og åpen altan tilknyttet boenheten(e)

Gulvareal (GUA) Er sum av BRA (bruksareal) og ALH (areal med lav takhøyde).
Areal med lav takhøyde (ALH) er ikke måleverdig areal, som skyldes skråtak og lav himlingshøyde.
GUA kan opplyses i markedsføring der det er aktuelt for den konkrete boligen og kun sammen med BRA-i, for eksempel der gulvflaten har en verdi og har funksjon ved møblering og bruk av rommene. Ikke innredet areal som kaldloft, måles og oppgis normalt ikke.

Arealet kan ikke alltid fastsettes nøyaktig

Areal kan være komplisert eller umulig å måle opp nøyaktig fordi det er vanskelig å fastslå tykkelsen på innervegger, skjevheter i og utforming av bygningsskonstruksjoner som karnapp, buer og vinkler som ikke er rette, åpne rom over flere etasjer og så videre.

Eiendommens markedsverdi kan ikke baseres på en matematisk beregning basert på antall kvadratmeter opplyst i rapporten. Opplysninger om areal kan altså ikke alene benyttes for å beregne eiendommens verdi.

Den bygningssakkyndige kan avdekke eventuelle bruksendringer og avvik i branncelleinndeling

Den bygningssakkyndige ser på byggetegninger hvis de er tilgjengelige og dette er en del av oppdraget, og vurderer bruken av boligen opp mot tegningene. Hvis den bygningssakkyndige avdekker at en bolig ikke ser ut til å være delt opp i brannceller etter kravene i byggeteknisk forskrift på befaringstidspunktet, skal det opplyses om dette.

Reglene om bruksendring og brannceller kan være kompliserte. Søk videre faglige råd om rapporten ikke gir deg svar. Den bygningssakkyndige kan ikke vurdere og svare på alle spørsmål, og kan heller ikke vite om kommunen kan gi unntak for kravene som gjelder. [Vil du vite mer?](#)

Om brannceller

En branncelle er hele eller avgrensede deler av en bygning hvor en brann fritt kan utvikle seg uten at den kan spre seg til andre bygninger eller andre deler av bygningen i løpet av en fastsatt tid.

Om bruksendring

Bruksendring er å endre bruken av et rom fra en tillatt bruk til en annen. Dette kan kreve søknad og tillatelse, for eksempel hvis du endrer et rom fra bod til soverom eller arbeidsrom, eller hvis du endrer en bolig til to separate boliger.

Rom for varig opphold har krav til takhøyde, romstørrelse, rømningsvei og lysforhold som må være oppfylt. Du kan søke kommunen om unntak for kravene, men kan ikke regne med å få unntak for krav som går på helse og sikkerhet, for eksempel krav til rømningsvei.

Bruksendring som krever godkjenning, og som ikke er søkt bruksendret, er ulovlig. Kommunen kan etter plan- og bygningsloven kapittel 32 forfølge overtredelser. Kommunen kan pålegge deg å avslutte den ulovlige bruken, eventuelt å rette eller tilbakeføre rommet til godkjent bruk.

Arealer

Enebolig

Etasje	Bruksareal BRA m ²			SUM	Terrasse- og balkongareal (TBA)	Ikke måleverdig areal (ALH)	Gulvareal (GUA)
	Internt bruksareal (BRA-i)	Eksternt bruksareal (BRA-e)	Innglasset balkong (BRA-b)				
Etasje 1	68			68	26		68
Etasje 2	54			54			54
Loft	10			10		30	40
Kjeller	47			47			47
SUM	179				26	30	209
SUM BRA	179						

Romfordeling

Etasje	Internt bruksareal (BRA-i)	Eksternt bruksareal (BRA-e)	Innglasset balkong (BRA-b)
Etasje 1	Entré, toalettrom, gang, kjøkken, stue, stue 2		
Etasje 2	Gang, bad, soverom, soverom 2, soverom 3		
Loft	Gang, loftstue		
Kjeller	Uinnredet kjeller, vaskerom, bod, bod 2		

Kommentar

Det er stor takhøyde i 1.etg. og 2.etg.
1.etasje= 265
2.etasje= 255 (ett rom 267)
Kjeller= 200

Lovlighet

Byggetegninger

Det foreligger ikke tegninger

Nyere håndverkstjenester

Er det ifølge eier utført håndverkstjenester på boligen siste 5 år?

Ja Nei

Garasje

Etasje	Bruksareal BRA m ²			SUM	Terrasse- og balkongareal (TBA)
	Internt bruksareal (BRA-i)	Eksternt bruksareal (BRA-e)	Innglasset balkong (BRA-b)		
Etasje		30		30	
SUM		30			
SUM BRA	30				

Romfordeling

Etasje	Internt bruksareal (BRA-i)	Eksternt bruksareal (BRA-e)	Innglasset balkong (BRA-b)
Etasje		Garasje	

Lovlighet

Byggetegninger

Det foreligger godkjente og byggemeldte tegninger, som stemmer med dagens bruk

Nyere håndverkstjenester

Er det ifølge eier utført håndverkstjenester på boligen siste 5 år?

Ja Nei

Befarings - og eiendomsopplysninger

Befaring

Dato	Til stede	Rolle
25.3.2026	Ivar Johannes Handeland	Takstingeniør
	Bjørg Ravnøy	Kunde

Matrikkeldata

Kommune	gnr.	bnr.	fnr.	snr.	Areal	Kilde	Eieforhold
1135 SAUDA	28	65		0	986.1 m ²	BEREGNET AREAL (Ambita)	Eiet

Adresse

Kalhagbakken 16

Hjemmelshaver

Ravnøy Bjørg

Eiendomsopplysninger

Beliggenhet

Eiendommen ligger i Kalhagbakken med flott utsikt mot fjord og fjell .

Adkomstvei

Eiendommen har adkomst via offentlig veg eller gate.

Tilknytning vann

Eiendommen er tilknyttet offentlig vannforsyning via private stikkledninger.

Tilknytning avløp

Eiendommen er tilknyttet offentlig avløpsnett via private stikkledninger.

Regulering

Eiendommen ligger i et område regulert til boligbebyggelse.

Om tomten

Stor tomt med pent opparbeidet hage.

Tinglyste/andre forhold

Ikke undersøkt.

Kilder og vedlegg

Dokumenter

Beskrivelse	Dato	Kommentar	Status	Sider	Vedlagt
Ordrebekreftelse			Fremvist		Nei
Egenerklæring			Ikke gjennomgått		Nei

Revisjoner

Versjon	Ny versjon	Kommentar
1	30.03.2026	

For gyldighet på rapporten se forside

Forutsetninger

Tilstandsrapportens avgrensninger

STRUKTUR OG REFERANSENIVÅ

• Rapporten baserer seg på krav i forskrift til avhendingslova (tryggere bolighandel). Rapportens struktur, metode og begrepsbruk følger i hovedsak Norsk Standard NS 3600:2018 (teknisk tilstandsanalyse ved omsetning av bolig), samt Takstbransjens retningslinjer for arealmåling når det gjelder fordeling mellom P-areal og S-areal.

• Bygningssakkyndig er ikke ansvarlig for tilbakeholdt eller uriktig informasjon, som har betydning for tilstandsvurderingen. Rapporten beskriver avvik, det vil si en tilstand som er dårligere enn referansenivået. Rapporten vil normalt ikke fremheve positive sider ved boligen ut over det som fremgår av tilstandsgradene.

• For anbefalte tiltak ved TG2 og TG3 må du vurdere om tiltakene er nødvendige og lønnsomme. Hva det vil koste å utbedre rom eller bygningsdeler vil avhenge av registrerte avvik og tiltak som kommer frem i rapporten. Anslaget er gitt på generelt grunnlag basert på prisintervaller. Anslaget må ikke forveksles med en konkret vurdering og tilbud fra en entreprenør eller håndverker. Utbedringskostnadene vil også avhenge av personlige preferanser og markedspris på materialer og tjenesteyter.

• Vurdering mot byggeregler
Den bygningssakkyndige vil vurdere boligen mot hvordan det var vanlig å bygge og regler som gjaldt på søknadstidspunktet. Noen rom og bygningsdeler slik som bad og vaskerom, og forhold som gjelder sikkerhet mot brann, rekkverk og trapper osv., vil den bygningssakkyndige vurdere mot dagens regelverk. Etter dagens regelverk vil disse kunne få en tilstandsgrad 2 eller 3 uten at det nødvendigvis er krav om at avviket må utbedres.

PRESISERINGER

Tilstandsrapporten gjelder hovedbygget. Tilleggsbygninger, som for eksempel garasje, gis kun en enkel beskrivelse.

Avvik er vurdert ut fra tekniske forskrifter på godkjenningstidspunktet for bygget. Noen bygningsdeler er vurdert etter gjeldende teknisk forskrift på befaringstidspunktet. Dette gjelder blant annet:

i. våtrom (bad, vaskerom) og andre fuktutsatte rom

ii. forhold knyttet til brann, rømming, sikkerhet, for eksempel rekkverkshøyder/åpninger, ulovlige bruksendringer, brannceller osv.

• For skjulte konstruksjoner, som vann og avløp uten dokumentasjon, er kvalitet og alder vurdert.

• Fastmonterte installasjoner, for eksempel innfelt belysning og høyttalere, skal ikke demonteres for å sjekke dampsperrer bak. Dette er av hensyn til bygningssakkyndiges kompetanse og risikoen for skade.

• Kontroll av fukt i konstruksjonen ved hulltaking i bad og vaskerom (våtrom), rom under terreng (kjelleretasje, underetasje og sokkeletasje) eller andre bygningsdeler, skal skje etter eiers aksept. Hulltaking av våtrom og rom under terreng kan i visse tilfeller unnlates (ref. forskrift til avhendingslova).

• Kontroll av romfunksjoner for P-ROM blir bare utført når det ikke

foreligger godkjente og byggemeldte tegninger, eller når tegninger ikke stemmer med dagens bruk.

• Bygningssakkyndig gir en forenklet vurdering av branntekniske forhold og elektriske installasjoner i boligen hvis det er mer enn fem år siden siste el-tilsyn. Ved behov for grundigere undersøkelser, kan bygningssakkyndig anbefale boligkjøper ta kontakt med offentlige myndigheter eller en kvalifisert elektrofaglig fagperson.

TILLEGGSENDERSØKELSER

Etter avtale med eier kan tilstandsanalysen utvides til også å omfatte tilleggsundersøkelser utover minimumskravet i forskriften.

BEFARINGEN

Rapporten gir en vurdering av byggverk og bygningsdeler som bygningssakkyndig har observert, og som fremkommer av forskrift til avhendingslova. Rapporten er likevel ingen garanti for at det ikke kan finnes skjulte feil, skader og mangler. NS 3600:2018 (teknisk tilstandsanalyse ved omsetning av bolig) har undersøkelsesnivå 1 til 3, hvor nivå 1 er det laveste og basert på visuell observasjon. Rapporten er basert på undersøkelsesnivå 1, med noen få unntak: våtrom og rom under terreng.

I praksis betyr dette at:

• befaringen skal begrenses til kun visuelle observasjoner på tilgjengelige flater uten fysiske inngrep (f.eks. riving).

• flater som er skjult av snø eller på annen måte ikke er tilgjengelig eller skjult, blir ikke kontrollert.

• det blir ikke utført funksjonsprøving av bygningsdeler, som isolasjon, piper, ventilasjon, elektrisk anlegg, osv.

• det gis ikke en vurdering av boligens tilbehør, hvite- og brunevarer og annet inventar. Dette gjelder også integrert tilbehør.

• inspisering av yttertak er basert på det som er synlig, normalt på innsiden fra loftet og utvendig fra stige/bakkenivå. I en del situasjoner er det ikke sikkerhetsmessig forsvarlig å undersøke taket fra utsiden, og da vil vurderingen være basert på alder og materialer.)

• stikkprøvetakninger er tilfeldig valgt og kan innebære kontroll under overflaten med spiss redskap eller lignende.

UTTRYKK OG DEFINISJONER

• Referansenivå: kravet til bygningsdelen eller rommet på byggetidspunktet.

• Tilstand: byggverkets eller bygningsdelens tekniske, funksjonelle eller estetiske status på et gitt tidspunkt.

• Symptom: forhold som gir indikasjon på hvilken tilstand et byggverk eller en bygningsdel befinner seg i. Benyttes ved beskrivelse av avvik og alder.

• Skadegjørere: i hovedsak råte, sopp og skadedyr.

• Fuktsøk: overflatesøk med egnet søkeutstyr som fuktindikator eller visuelle observasjoner.

Forutsetninger

•Fuktmåling: måling av fuktinnhold i materiale eller i bakenforliggende konstruksjon ved bruk av egnet måleutstyr, blant annet hammerelektrode og pigger.

•Hulltaking: boring av hull for inspeksjon og fuktmåling i risikoutsatte konstruksjoner, primært i tilstøtende vegger til bad, utforede kjellervegger og eventuelt i oppforede kjellergulv.

•Normal slitasje: forventet slitasje av materiale i overflaten som er basert på enkle visuelle observasjoner. Kan vurderes sammen med bygningsdelens alder.

•Forventet gjenværende brukstid: anslått tid et byggverk eller en del av et byggverk vil kunne tjene sitt formål (NS 3600:2018, termer og definisjoner punkt 3.9).

AREALBEREGNING FOR BOENHETER

•Areal fastsettes etter Forskrift til avhendingsloven og Norsk Standard 3940 Areal- og volum-beregninger av bygninger fra 2023.

•Areal oppgis i hele kvadratmeter i rapporten, og gjelder for det tidspunkt oppmålingen fant sted.

•Bruksareal (BRA) er det måleverdige arealet som er innenfor omsluttete vegger målt i gulvhøyde (bruttoareal minus arealet som opptas av yttervegger). I tillegg til gulvhøyde gjelder regler om fri bredde for at arealet skal være måleverdig, med betydning for BRA av for eksempel loft med skråtak. BRA består av internt bruksareal (BRA-i), eksternt bruksareal (BRA-e) og innglasset balkong mv (BRA-b). Terrasse- og balkongareal (TBA) opplyses der tilstandsrapporten skal benyttes i boligomsetningen og der det er aktuelt. I tillegg kan gulvareal (GUA) og areal med lav takhøyde (ALH) opplyses sammen med BRA der det er aktuelt og en del av oppdraget. Rom skal ha atkomst og gangbart gulv for å kunne regnes som BRA/måleverdig areal.

•Arealet måles og oppgis dersom arealet oppfyller krav til måleverdighet, slik som at arealet må ha minst en bredde på 0,6m og minst en høyde på 1,9 m osv. Et rom kan være i strid med teknisk forskrift og mangle godkjenning hos kommunen for den aktuelle bruken, uten at dette får betydning for om arealet måles og oppgis i tilstandsrapporten. Når arealet måles tas det ikke hensyn til om arealet er lovlig oppført eller om bruken er lovlig, bruksendringer, lysforhold eller andre sikkerhetsmangler.

•Eiendommens markedsverdi kan ikke baseres på en rent matematisk beregning i forhold til antall kvadratmeter opplyst i rapporten. Opplysninger om areal kan altså ikke alene benyttes for beregning av eiendommens verdi.

•Rom som ligger utenfor boenheten, men som eier har påvist og/eller opplyst at tilhører boenheten, er oppmålt og inkludert i BRA-e. Det er ikke fremvist dokumentasjon på at rommet tilhører boenheten, med mindre dette er angitt særskilt. Rom utenfor boenheten kan omdisponeres av borettslaget/sameiet og dette kan påvirke boligens BRA. Vær oppmerksom på at NS 3940:2023 og eierseksjonsloven har ulik definisjon av fellesareal. Ved arealmåling gjelder NS 3940:2023 som definerer fellesareal slik: "Delen av bygning som brukes av to eller flere bruksenheter eller til bygningens forvaltning, drift eller vedlikehold.

•Se øvrig informasjon om areal i rapporten, Norsk Standard 3940 (2012 og 2023) og veiledningen til disse.

Verdi, takstingeniøren og takstforetaket behandler personopplysninger som takstingeniøren trenger for å kunne utarbeide rapporten. Personvernerklæring med informasjon om bruk av personopplysninger og dine rettigheter finner du her [Personvernerklæring - iVerdi](#)

Alle brukte boliger har slitasje, åpenbare og synlige feil og mangler og trenger ikke å være beskrevet.
-Referansenivå er forskrifter og byggeskikk som var gjeldene på byggetidspkt.
-Arealene er oppmålt innvendig /BRA)
-Det er ikke fremlagt dokumentasjon vedr. tetthet, lydmatlinger o.l. i bygget eller vedr. termografering av bygget
-Det er ikke foretatt kontroll om bygget er endret ift. byggesøknad
-Ved besiktelse er det ikke mulig å dokumentere om det ligger fuktsperre i betonggulv eller hvor mye isolasjon som er brukt i gulv, vegger og tak. dersom tykkelse er oppgitt er det pga byggeskikk på byggetidspunkt.
-Det tas forbehold om skjulte feil og mangler i alle konstruksjoner som er innkledd.(gulv, vegger og tak)
-Det tas forbehold om eventuelle fukt, råte og skadedyrstifeller i skjulte konstruksjoner (gulv, vegger og tak)
-Det tas forbehold i lecamurer vedr. smuldring , oppløsning av mur
-Bjelkelag er IKKE vurdert fordi det ikke står i instruksen til tryggere bolighandel

PERSONVERN



Selgers egenerklæring

Egenerklæringen er boligselgers egen beskrivelse av tilstanden til boligen. Her kan du finne viktige opplysninger som du som kjøper bør vite om før du bestemmer deg for et eventuelt kjøp. Har du spørsmål til egenerklæringen kan du snakke med megleren som står for salget.

Selgere

Bjørg Ravnøy

Boligen

Kalhagbakken 16

4200 Sauda

1135-28/65/0/0

- ◆ Boligen ble kjøpt 1987
- ◆ Selger har bodd i boligen de 12 siste månedene
- ◆ Boligselger har kjøpt boligselgerforsikring



Våtrom, tak og fasade

1. Vet du om det er, eller har vært, feil eller skader på bad/våtrom?

♦ **Nei, ikke som jeg kjenner til**

2. Vet du om det er gjort arbeid på bad eller våtrom, enten av deg eller tidligere eiere?

♦ **Nei, ikke som jeg kjenner til**

3. Vet du om det finnes dokumentasjon på hvordan bad/våtrom er bygget opp?

♦ **Nei, ikke som jeg kjenner til**

4. Vet du om det er, eller har vært, vannlekkasje eller andre typer feil eller skader på tak, yttervegg, vinduer, dører, garasje, tilleggsbygninger eller lignende?

♦ **Nei, ikke som jeg kjenner til**

5. Vet du om det er utført arbeid på tak, yttervegg, vindu, dører eller annen fasade, enten av deg eller tidligere eiere?

♦ **Ja**

Faglært arbeid:

1.

Hvilket år ble jobben fullført?: 2001

Firmanavn: Dommersnes og Larsen og Svensken AS

Beskrivelse av arbeidet: Se tilsrandsrapport, kledning skiftet av eier, Svensken skiftet vinduer mot sjøen i 1. etasje i 2021, og taket ble skiftet av Dommersnes og Larsen i 2001.

Ufaglært arbeid:

1. **Hvilket år ble jobben fullført?:** 1990

Beskrivelse av arbeidet: Skiftet kledning og satte inn vinduer på 1990 tallet.

6. Vet du om det er, eller har vært, feil eller skader på vinduene, som for eksempel kondens, fuktskader eller vanninntrengning? Eller er noen av vinduene i boligen punktert?

♦ **Ja**

Vinduene på soverommene mot sjøen i 2. Etasje bør skiftes.

Er det gjort tiltak, eller er feilen/skaden utbedret?

♦ **Nei, ikke som jeg kjenner til**

7. Vet du om det er utført arbeid på garasje eller øvrige tilleggsbygninger, av enten deg eller tidligere eiere?

♦ **Nei, ikke som jeg kjenner til**

8. Vet du om det er, eller har vært, skjevheter eller setningsskader i boligen, støttemur, terrasse eller lignende?

♦ **Nei, ikke som jeg kjenner til**



Drenering, fukt og lekkasje

9. Vet du om det er, eller har vært, feil eller skader med dreneringen?

♦ **Nei, ikke som jeg kjenner til**

10. Vet du om det er, eller har vært, fukt, råte eller vanninntrengning i underetasje, kjeller eller krypkjeller?

♦ **Nei, ikke som jeg kjenner til**

11. Vet du om det er gjort arbeid med drenering, enten av deg eller tidligere eiere?

♦ **Ja**

Ufaglært arbeid:

1. **Hvilket år ble jobben fullført?:** 1989

Beskrivelse av arbeidet: Det et gravd og drenert rundt huset og i kjeller, Se tilstandsrapport

Gjelder dreneringsarbeidet hele eller deler av boligen?

♦ **Hele boligen**

12. Vet du om det er, eller har vært, fukt, sopp eller råteskader i boligen/sameiet/borettslaget?

♦ **Nei, ikke som jeg kjenner til**

13. Vet du om det er, eller har vært, skadedyr eller sjenerende insekter på eiendommen eller i boligen?

♦ **Nei, ikke som jeg kjenner til**

Tekniske installasjoner

14. Vet du om det er, eller har vært, feil på vann- eller avløpsanlegg?

♦ **Nei, ikke som jeg kjenner til**

15. Vet du om det er gjort arbeid på vann og avløp, enten av deg eller tidligere eiere?

♦ **Ja**

Faglært arbeid:

1. **Hvilket år ble jobben fullført?:** 2000

Firmanavn: Sauda kommune

Beskrivelse av arbeidet: Ny vannledning inn til huset og skiftet til nye kloakkrør.

16. Vet du om eiendommen har privat vannforsyning, vannbrønn, septiktank, pumpekum, avløpskvern eller lignende?

♦ **Nei, ikke som jeg kjenner til**

17. Vet du om det er, eller har vært, feil eller skader knyttet til sentralfyr, radiator, ventilasjon, varmpumpe, kjøkkenvifte, baderomsvifte eller andre installasjoner?

♦ **Nei, ikke som jeg kjenner til**



18. Vet du om det er gjort arbeid på sentralfyr, radiator, ventilasjon, varmpumpe eller andre installasjoner, enten av deg eller tidligere eiere?

♦ **Nei, ikke som jeg kjenner til**

19. Vet du om det er, eller har vært, feil eller skader knyttet til ildsted eller pipe?

♦ **Nei, ikke som jeg kjenner til**

20. Vet du om det er gjort arbeid på ildsted eller pipe, enten av deg eller tidligere eiere?

♦ **Nei, ikke som jeg kjenner til**

21. Vet du om det finnes oljetank på eiendommen?

♦ **Nei, ikke som jeg kjenner til**

22. Vet du om det er, eller har vært, feil eller skader på det elektriske anlegget?

♦ **Nei, ikke som jeg kjenner til**

23. Vet du om det er gjort arbeid på det elektriske anlegget, enten av deg eller tidligere eiere?

♦ **Ja**

Faglært arbeid:

1. **Hvilket år ble jobben fullført?:** 1990

Firmanavn: Ryfylke elektro

Beskrivelse av arbeidet: Skiftet ut det elektriske og nytt sikringsskap

Eiendommen og omgivelsene

24. Vet du om bruken av eiendommen eller området rundt kan endres av foreslåtte eller vedtatte reguleringsplaner, nabovarsel, offentlige vedtak eller lignende?

♦ **Nei, ikke som jeg kjenner til**

25. Vet du om det finnes kommunale pålegg, heftelser eller krav knyttet til eiendommen eller boligen?

♦ **Nei, ikke som jeg kjenner til**

26. Vet du om boligen eller eiendommen har blitt endret eller bygget ut etter opprinnelig byggeår, enten av deg eller tidligere eiere?

♦ **Ja**

Tilbygg av entre og toalett samt veranda.

Er tiltaket godkjent av kommunen?

♦ **Ja**

Søkt og tegninger er godkjent

27. Vet du om kjelleren eller loftet er innredet etter opprinnelig byggeår, enten av deg eller tidligere eiere?

♦ **Nei, ikke som jeg kjenner til**

28. Vet du om det mangler midlertidige brukstillatelser eller ferdigattester fra kommunen?



♦ **Nei, ikke som jeg kjenner til**

29. Vet du om det har vært flom, ras, skred eller lignende på eiendommen, eller om den ligger i et fareområde?

♦ **Nei, ikke som jeg kjenner til**

30. Har eiendommen utleiedel, for eksempel en leilighet, hybel eller lignende?

♦ **Nei, ikke som jeg kjenner til**

31. Består boligen av flere, selvstendige boenheter?

♦ **Nei, ikke som jeg kjenner til**

32. Vet du om det er gjort radonmåling på eiendommen, enten av deg eller tidligere eiere?

♦ **Ja**

1997/ 98, resultat 43becuerel

33. Vet du om det finnes skaderapporter, tilstandsvurderinger, boligsalgsrapporter eller om det er utført målinger for boligen?

♦ **Nei, ikke som jeg kjenner til**

34. Vet du om noe i nabolaget som kan være plagsomt eller ubehagelig for kjøperen?

♦ **Nei, ikke som jeg kjenner til**

35. Vet du om du selv eller sameiet/borettslaget/laget/selskapet er innblandet i uenigheter eller konflikter rundt eiendommen?

♦ **Nei, ikke som jeg kjenner til**

36. Vet du om det finnes planer, vedtak eller forslag som kan føre til økte utgifter, som festeavgift, fellesutgifter, fellesgjeld eller kommunale avgifter?

♦ **Nei, ikke som jeg kjenner til**

Generelt

37. Har boligen garasje eller øvrige tilleggsbygninger?

♦ **Ja**

Vet du om det feil eller skader ved garasje eller øvrige tilleggsbygninger?

♦ **Nei, ikke som jeg kjenner til**

38. Vet du om det er gjort arbeid på eiendommen som ikke er nevnt i de andre spørsmålene?

♦ **Nei, ikke som jeg kjenner til**

39. Vet du om det er, eller har vært, feil på tilbehør som følger med eiendommen?

♦ **Nei, ikke som jeg kjenner til**

40. Er det bestilt Norgespris på strøm?



Ja. Norgespris er en statlig ordning som gir husholdninger tilbud om strøm til fast pris på 50 øre pr. kilowatttime (prisen gjelder frem til 31. Desember 2026). Ordningen gjelder både boliger og fritidsboliger. Når en bolig med Norgespris bytter eier, vil ny eier fortsatt være bundet til Norgespris ut bindingstiden. Les mer på Regjeringens nettsider.

41. Har du andre opplysninger om boligen eller eiendommen, utover det du har svart?

♦ **Nei, ikke som jeg kjenner til**



Bolig selges med boligselgerforsikring

Selger har kjøpt Fremtind boligselgerforsikring.

Boligselgerforsikringen dekker mangler som selger er ansvarlig for etter avhendingsloven, med de unntakene som følger av forsikringsvilkårene.

Hvis du oppdager noe du mener kan være en mangel, må du reklamere til Fremtind innen to måneder etter at du oppdaget, eller burde oppdaget, forholdet. Dette gjør du på fremtind.no.

Husk at du som kjøper ikke må begynne å utbedre forholdet før du har fått svar på reklamasjonen. Da kan du som kjøper miste retten til å reklamere over forholdet. Du har likevel en plikt til å begrense en eventuell skade - for eksempel ved å tørke opp vannsøl etter en vannlekkasje og sørge for at lekkasjen stopper.



Sauda kommune

Adresse: Postboks 44, 4201 Sauda

Telefon: 52786200

Utskriftsdato: 08.04.2026

Kommunale gebyrer 2026

EM §6-7

Oppdragstakerens undersøkelses- og opplysningsplikt

Kilde: Sauda kommune

Kommunenr.	1135	Gårdsnr.	28	Bruksnr.	65	Festenr.		Seksjonsnr.	
Adresse	Kalhagbakken 16, 4200 SAUDA								

Kommunale gebyrer fakturert på eiendommen i 2025

Kommunale gebyrer er en kombinasjon av forskudd, abonnement og enkeltgebyrer fakturert etter levert tjeneste. Vi kjenner ikke samlet gebyr for en eiendom for et år før året er omme. Denne rapporten sammenstiller dette for fjoråret, med summer fordelt per fagområde. Tjenestene vil normalt ha en prisøkning hvert år, samt at forbruk på ulike tjenester kan variere fra år til år.

Gebyr	Fakturert beløp i 2025
Avløp	9 488,64 kr
Eiendomsskatt	3 113,00 kr
Feiing	348,00 kr
Renovasjon	3 956,00 kr
Vann	7 876,80 kr
Sum	24 782,44 kr

Prognose kommunale gebyrer på eiendommen inneværende år

Vare	Mva	Grunnlag	Enhetspris	Andel	Korreksjon	Årsprognose	Fakt. hittil i år
Renovasjonsavgift	25%	1 St	4280.00	1/1	0 %	4 280,00 kr	1 070,00 kr
Fei- Og Tilsynsavgift	0%	1 St	486.00	1/1	0 %	486,00 kr	121,50 kr
Eiendomsskatt Bolig	0%	778400 prom	4.00	1/1	0 %	3 114,00 kr	778,25 kr
Abonnement Vann	15%	1 St	1983.00	1/1	0 %	1 983,00 kr	495,75 kr
Abonnement Kloakk	15%	1 St	3380.00	1/1	0 %	3 380,00 kr	845,00 kr
Forbruksavg vann u/måler	15%	1 St	5862.00	1/1	0 %	5 862,00 kr	1 465,50 kr
Forbruksavg kloakk u/måler	15%	1 St	6392.00	1/1	0 %	6 392,00 kr	1 597,99 kr
					Sum	25 497,00 kr	6 373,99 kr

Løpende gebyr brukes for å fordele en årlig kostnad på flere innbetalinger.

Mva-feltet gir informasjon om varens merverdiavgiftsats, og beløp er inkludert merverdiavgift. De som har 0% er unntatt merverdiavgift.

Prognosene for inneværende år kan avvike, spesielt ved årsskifte. Dette kan skyldes at enhetspriser ikke er oppdatert for nytt år eller at noen gebyr foreløpig ikke er opprettet for nytt år.

FORBEHOLD VED UTLEVERING AV INFORMASJON I FORBINDELSE MED EIENDOMSFORSØRSLER:

Det tas forbehold om riktigheten eller fullstendigheten av opplysningene i dette dokumentet. Det kan ikke rettes krav som følge av at disse opplysningene benyttes som grunnlag for beslutninger.

Det tas forbehold om riktigheten eller fullstendigheten av opplysningene i dette dokumentet. Det kan ikke rettes krav som følge av at disse opplysningene benyttes som grunnlag for beslutninger.

Eiendomsdata (Grunneiendom)

Bruksnavn	NYVANG	Beregnet areal	986.1
Etablert dato	21.06.1918	Historisk oppgitt areal	0
Oppdatert dato	17.09.2025	Historisk arealkilde	Ikke oppgitt (0)
Skyld	0.01	Antall teiger	1
Bruk av grunn			
Arealmerknader			

- Tinglyst
 Del i samla fast eiendom
 Grunnforurensning
 Avtale/Vedtak om gr.erverv
 Bestående
 Under sammenslåing
 Kulturminne
 Seksjonert
 Klage er anmerket
 Ikke fullført oppmålingsforr.
 Frist fullføring:
 Har fester
 Jordskifte er krevd
 Mangel ved matrikkelføringskrav
 Frist retting:

Forretninger

Brukstilfelle Forretningstype	Forr.dato M.før.dato	Kom. saksref. Annen ref.	Tingl.status Endr.dato	Involverte Berørte
Kvalitetsheving for eksist. eiendom Oppmålingsforr.	16.03.2023 22.03.2023	J 32/2022		Mnrmangler, 28/63, 28/65, 28/92
Kvalitetsheving for eksist. eiendom Annen forretningstype	16.03.2023 22.03.2023			Mnrmangler, 28/63, 28/65, 28/92
Grensejustering Grensejustering	12.07.2000	M3062		28/13 (-183,7), 28/65 (183,7)
Sammenslåing Sammenslåing	02.06.2000			28/65 (246), 28/332 (-246)
Skylddeling Skylddeling	21.06.1918			28/13, 28/65

Teiger (Koordinatsystem: EUREF89 UTM Sone 32)

Type teig	X	Y	H	H.teig	Ber. areal	Arealmerknad
Eiendomsteig	6615402.28	350310.49		Ja	986.1	

Tinglyste eierforhold

Navn ID	Rolle Andel	Adresse Poststed	Status Kategori
RAVNØY BJØRG F030848*****	Hjemmelshaver (H) 1/1	Kalhagbakken 16 4200 SAUDA	Bosatt (B)

Adresse

Vegadresse: Kalhagbakken 16

Adressetilleggsnavn:

Poststed	4200 SAUDA	Kirkesogn	06110301 Sauda
Grunnkrets	202 Fløgstad	Tettsted	4661 Sauda
Valgkrets	3 Øyra		

Bygg

Nr	Bygningsnr	Lnr	Type	Bygningsstatus	Dato
----	------------	-----	------	----------------	------

1	172400647		Enebolig (111)	Tatt i bruk (TB)	
2	9318488		Garasjeuthus annekst til bolig (181)	Tatt i bruk (TB)	15.08.2000

1: Bygning 172400647: Enebolig (111), Tatt i bruk

Bygningsdata

Næringsgruppe	Bolig (X)	BRA Bolig	172
Sefrakminne	Nei	BRA Annet	
Kulturminne	Nei	BRA Totalt	172
Opprinnelseskode	Massivregistrering	BTA Bolig	
Har heis	Nei	BTA Annet	
Vannforsyning		BTA Totalt	
Avløp		Bebygd areal	
Energikilder		Ufullstendig areal	Nei
Oppvarmingstyper		Antall boenheter	1

Bygningsstatshistorikk

Bygningsstatus	Dato	Reg.dato	Referanse
Tatt i bruk		12.10.2007	

Bruksenheter

Type	Adresse	Br.enhet	Eiendom	BRA	Rom	Bad	WC	Kjøkkentilgang
Bolig	Kalhagbakken 16	H0101	28/65	172	0	0	0	Kjøkken

Etasjer

Etasje	Ant. boenh.	BRA Bolig	BRA Annet	Sum BRA	BTA Bolig	BTA Annet	Sum BTA
H02	0	54	0	54	0	0	0
H01	1	68	0	68	0	0	0
K01	0	50	0	50	0	0	0

2: Bygning 9318488: Garasjeuthus annekst til bolig (181), Tatt i bruk 15.08.2000

Bygningsdata

Næringsgruppe	Annet som ikke er næring (Y)	BRA Bolig	
Sefrakminne	Nei	BRA Annet	30
Kulturminne	Nei	BRA Totalt	30
Opprinnelseskode	Vanlig registrering	BTA Bolig	
Har heis	Nei	BTA Annet	
Vannforsyning		BTA Totalt	
Avløp		Bebygd areal	
Energikilder		Ufullstendig areal	Nei
Oppvarmingstyper		Antall boenheter	

Bygningsstatshistorikk

Bygningsstatus	Dato	Reg.dato	Referanse
Rammetillatelse	07.07.2000	01.08.2000	
Igangsettingstillatelse	15.07.2000	01.08.2000	
Tatt i bruk	15.08.2000	01.08.2000	

Bruksenheter

Type	Adresse	Br.enhet	Eiendom	BRA	Rom	Bad	WC	Kjøkkentilgang
Unummerert		-	28/65	-	-	-	-	-

Etasjer

Etasje	Ant. boenh.	BRA Bolig	BRA Annet	Sum BRA	BTA Bolig	BTA Annet	Sum BTA
H01	0	0	30	30	0	0	0

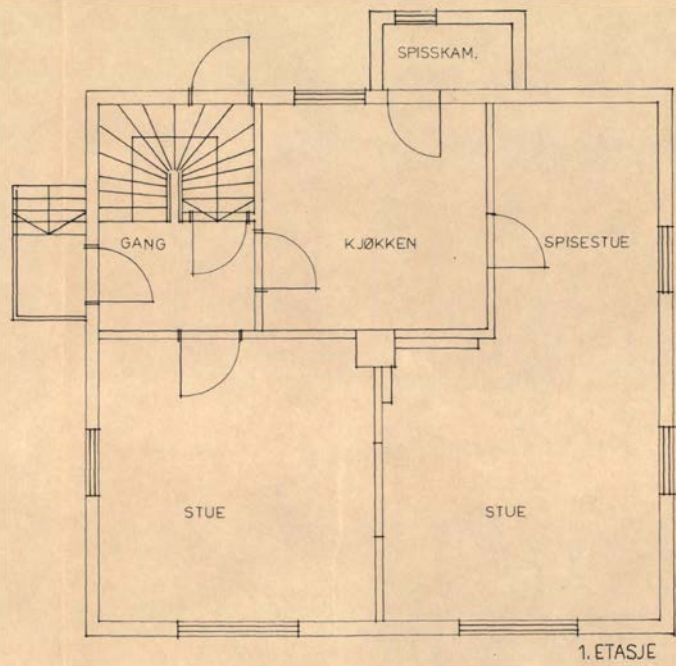

Godkjendt til oppførelse på betingelser som meddelt i

brev av 27.8.87
 SAUDA-BYBYGGINGSRÅD
 BYGNINGSJEFF.

TEKNOG: PLAN AV 1. ET.	MÅLESTOKK: 1:50	DATE: 29-6-87
OPPGAV: BJØRG RAVNØY / ALBERT KLEIVEN OPPHÅLING	TEKNA AV: GH	KONTROL:
 Kon-Sul a.s ARKITEKT- OG RÅDGJEVANDE INGENIØRKONTOR. Postboks 216, 4230 SAND. TF. 04 797575	OPPGAV NR: 87011	REV:
	TEKNO. NR: 36	

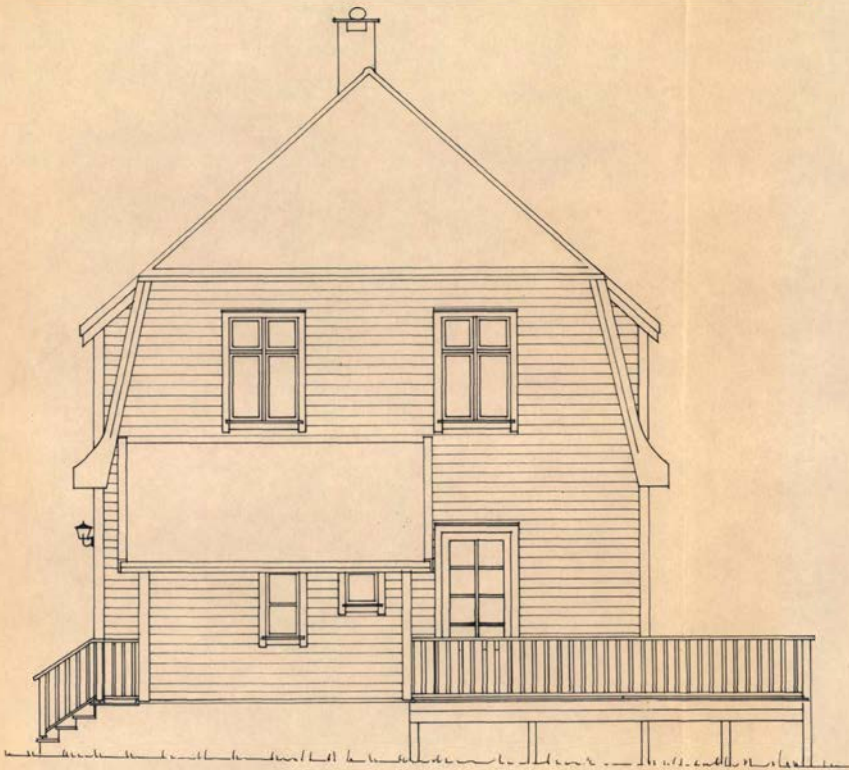

TESSNING: FASADE MOT VEST	MÅLESTOKK: 1:50	DATE: 24-6-87
OPPDRAAG: BJØRG RAVNØY / ALBERT KLEIVEN TILBYGG / OMINNREIING	TEKNA AV:	KONTROL:
 Kon-Sul a.s ARKITEKT- OG RÅDGJEVANDE INGENIØRKONTOR. Postboks 216, 4230 SAND. TEL. 04 797575	OPPDRAAG NR: 87011	
	TEKNA NR: 34	REV:

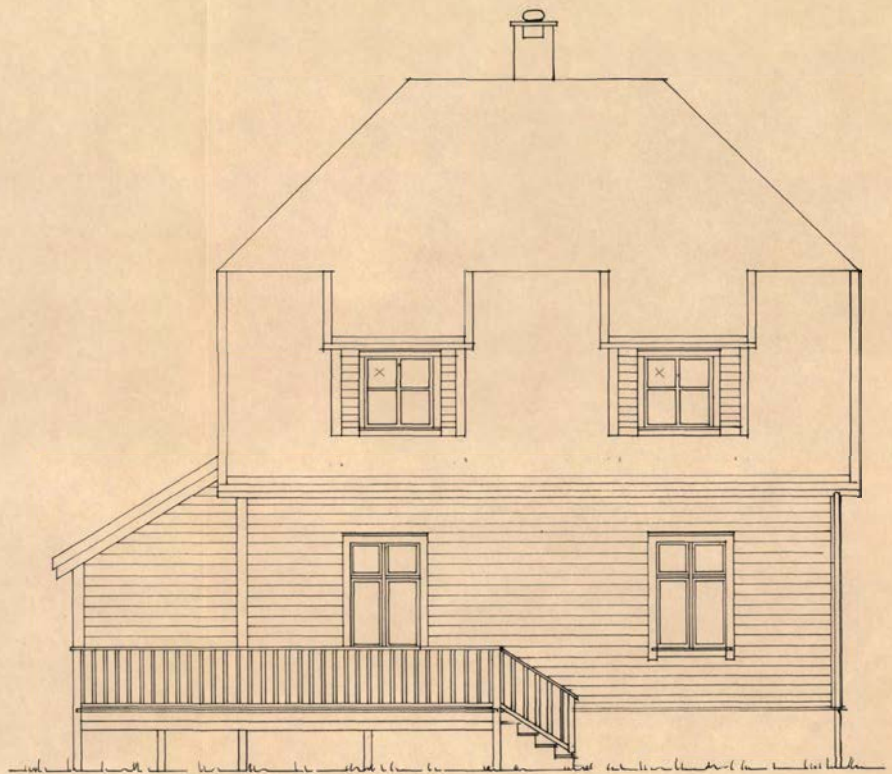

TEKNING: FASADE MOT SØR	MÅLESTOKK: 1:50	DATE: 30-6-07
OPPRAD: BJØRG RAVMØY /ALBERT KLEIVEN TILBYGG /OMINNREIIN	TEKNA AV:	KONTR.:
 Kon-Sul a.s ARKITEKT- OG RÅDGJEVANDE INGENIØRKONTOR. Postboks 216, 4230 SAND. TEL. 04 797575	OPPRAD NR: 07011	
	TEKNA NR: 35	REV.:

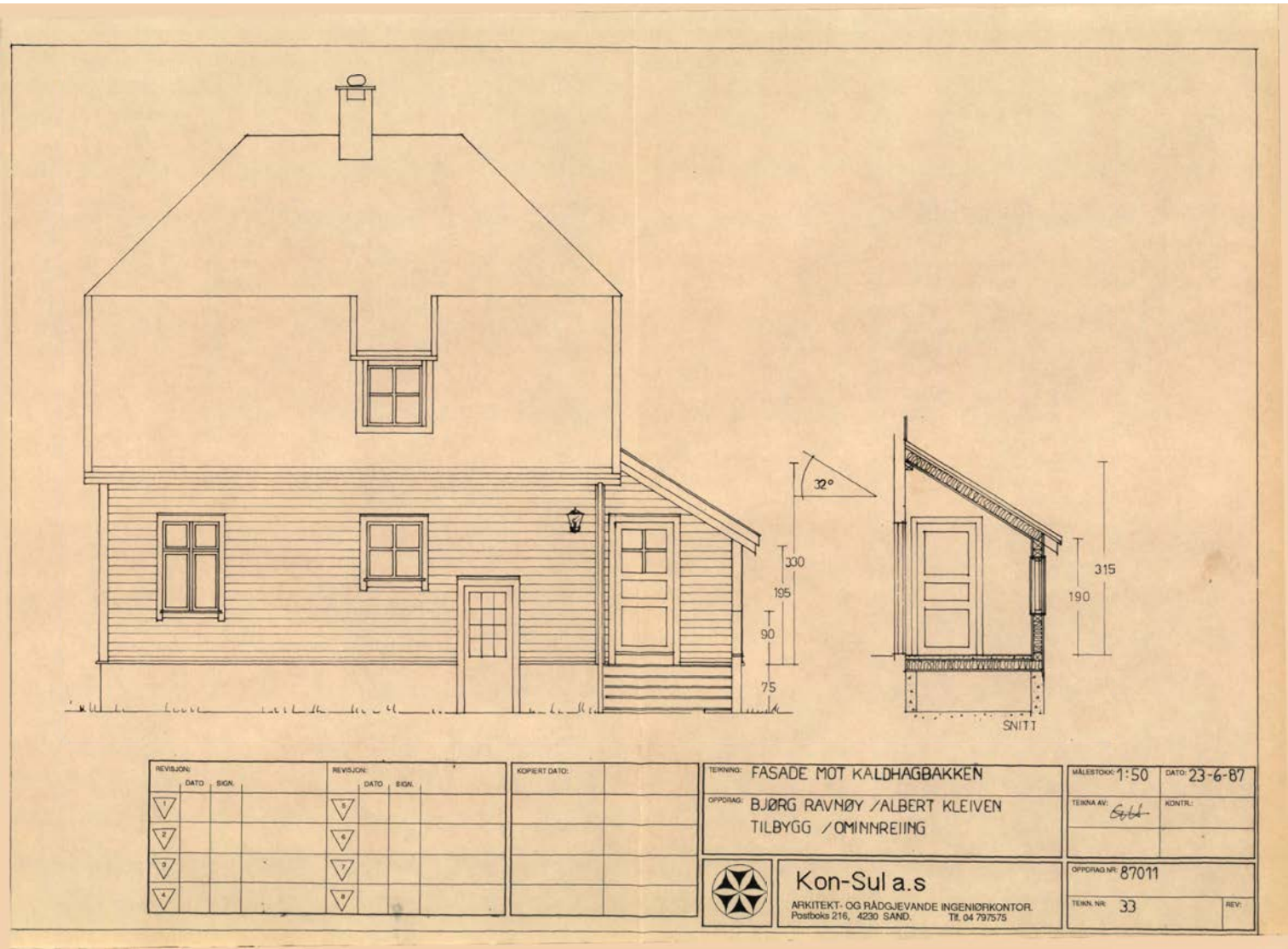

REVISJON:		REVISJON:	
1	2	3	4

REVISJON:		REVISJON:	
5	6	7	8

TEKNING: FASADE MOT KALDHAGBAKKEN
 OPPDRAG: BJØRG RAVNØY / ALBERT KLEIVEN
 TILBYGG / OMINNREIING

Kon-Sul a.s
 ARKITEKT- OG RÅDGJEVANDE INGENIØRKONTOR.
 Postboks 216, 4230 SAND. TR. 04 797575

MÅLSTOKK: 1:50	DATE: 23-6-87
TEKNA AV: <i>Sybl</i>	KONTR.:
OPDRAG NR: 87011	TEKNA NR: 33
REV:	

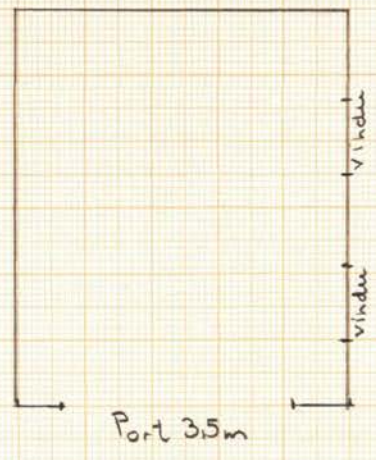



Ueallegg II

Tegninger Garasjeporter

Bredde i cm:

500

Lengde i cm:

600

Grader tak:

30

Kledning 19*148mm

Enkelfals vanlig

Takpanner

H-panner-a/belegg

Vinduer

2stk.Vindu,110cmx50cm

Dører

Østk.Dører

Porter,210cm.høyde

Østk.Port

Portåpner

Østk.Auto-portåpner

Ja takk,jeg ønsker informasjon/bestille!

Mer Info/Bestille



Sauda kommune

Adresse: Postboks 44, 4201 Sauda

Telefon: 52 78 62 00

Utskriftsdato: 10.04.2026

Ferdigattest/ midlertidig brukstillatelse

EM §6-7 Oppdragstakerens undersøkelses- og opplysningsplikt

Kilde: Sauda kommune

Kommunenr.	1135	Gårdsnr.	28	Bruksnr.	65	Festenr.		Seksjonsnr.	
Adresse:	Kalhagbakken 16, 4200 SAUDA								

Informasjon om Ferdigattest

Det foreligger ikke ferdigattest i våre arkiver.



FORBEHOLD VED UTLEVERING AV INFORMASJON I FORBINDELSE MED EIENDOMSFESPØRSLER:

Det tas forbehold om at det kan være avvik i våre registre i forhold til den faktiske situasjonen og at det kan foreligge forhold omkring eiendom og bygninger som kommunen ikke er kjent med. Kommunen kan ikke stilles økonomisk ansvarlig for bruk av informasjon som oppgis i sammenheng med eiendomsforespørsler.



Eiendomskart for eiendom 1135 - 28/65//



Det tas forbehold om riktigheten eller fullstendigheten av opplysningene i dette dokumentet. Det kan ikke rettes krav som følge av at disse opplysningene benyttes som grunnlag for beslutninger.

- | | | | |
|-------------------------------|--|--------------------------------|-------------------------------------|
| ----- Eiendomsgromtvistet | ----- Eiendomsgrlite nøyaktig >=500 | ● Grensepunkt lite nøyaktig | ○ Grensepunkt - offentlig godkjent |
| - - - - - Hjelpelinje vegkant | ----- Eiendomsgr mindre nøyaktig >200<=500 | ● Grensepunkt mindre nøyaktig | ○ Grensepunkt - bolt |
| ----- Hjelpelinje fiktiv | ----- Eiendomsgr mindre nøyaktig >30<=200 | ● Grensepunkt mindre nøyaktig | ✕ Grensepunkt - kors |
| Hjelpelinje punktfaste | ----- Eiendomsgr middels nøyaktig >10<=30 | ● Grensepunkt middels nøyaktig | ⊠ Grensepunkt - rør |
| ----- Hjelpelinje vannkant | ----- Eiendomsgr nøyaktig <= 10 | ● Grensepunkt nøyaktig | ● Grensepunkt - hjelpepunkt / annet |
| | ----- Eiendomsgr uvisst nøyaktighet | | ● Grensepunkt - uten klassifisering |

Areal og koordinater for eiendommen

Areal	986,10 m ²	Arealmerknad				
Representasjonspunkt	Koordinatsystem	EUREF89 UTM Sone 32	Nord	6615402,28	Øst	350310,49

Grensepunkter						Grenselinjer (m)	
#	Nord	Øst	Nøyaktigh.	Nedsatt i	Grensepunkttype	Lengde	Radius
1	6615359,33	350308,9	50 cm	Ikke spesifisert (IS)	Ukjent (97)	18,33	
2	6615365,25	350313,49	58 cm	Ikke spesifisert (IS)	Ukjent (97)	7,49	
3	6615397,71	350321,82	11 cm	Ikke spesifisert (IS)	Off. godkjent grensemerke (51)	33,51	
4	6615399,28	350322,34	5 cm	Ikke spesifisert (IS)	Asfaltspiker (94)	1,65	
5	6615402,16	350320,13	11 cm	Ikke spesifisert (IS)	Off. godkjent grensemerke (51)	3,63	
6	6615406,19	350317,31	11 cm	Ikke spesifisert (IS)	Off. godkjent grensemerke (51)	4,92	
7	6615409,82	350315,56	11 cm	Ikke spesifisert (IS)	Off. godkjent grensemerke (51)	4,03	
8	6615413,18	350314,59	11 cm	Ikke spesifisert (IS)	Off. godkjent grensemerke (51)	3,50	
9	6615416,71	350313,96	11 cm	Ikke spesifisert (IS)	Off. godkjent grensemerke (51)	3,59	
10	6615418,38	350308,69	11 cm	Ikke spesifisert (IS)	Off. godkjent grensemerke (51)	5,53	
11	6615403,33	350303,92	11 cm	Ikke spesifisert (IS)	Off. godkjent grensemerke (51)	15,79	
12	6615372,6	350293,95	11 cm	Ikke spesifisert (IS)	Off. godkjent grensemerke (51)	32,31	
13	6615364,61	350291,35	11 cm	Ikke spesifisert (IS)	Off. godkjent grensemerke (51)	8,40	



Sauda kommune

Adresse: Postboks 44, 4201 Sauda

Telefon: 52786200

Utskriftsdato: 08.04.2026

Planopplysninger

EM §6-7

Oppdragstakerens undersøkelses- og opplysningsplikt

Kilde: Sauda kommune

Kommunenr.	1135	Gårdsnr.	28	Bruksnr.	65	Festenr.		Seksjonsnr.	
Adresse	Kalhagbakken 16, 4200 SAUDA								

Opplysningene omfatter gjeldende planer og pågående planarbeid for eiendommen. Nærmere opplysninger om den enkelte plan med dokumenter, mindre endringer, etc finnes på internett, se lenker under. Oppgitte delarealer viser planinformasjon på eiendommen.

Det tas forbehold om riktigheten eller fullstendigheten av opplysningene i dette dokumentet. Det kan ikke rettes krav som følge av at disse opplysningene benyttes som grunnlag for beslutninger.

Plantyper med treff

- Kommuneplaner

Plantyper uten treff

- Kommuneplaner under arbeid
- Kommunedelplaner under arbeid
- Reguleringsplaner under bakken
- Reguleringsplaner under arbeid
- Reguleringsplaner under arbeid i nærheten
- Bebyggelsesplaner over bakken
- Midlertidige forbud
- Kommunedelplaner
- Reguleringsplaner
- Reguleringsplaner over bakken
- Reguleringsplaner bunn
- Bebyggelsesplaner
- Bebyggelsesplaner under bakken

Kommuneplaner

Besøk kommunens hjemmeside for mer informasjon.

Id	2018001
Navn	Kommuneplan for Sauda
Plantype	Kommuneplanens arealdel
Status	Endelig vedtatt arealplan
Ikrafttredelse	25.03.2022
Bestemmelser	- https://www.arealplaner.no/1135/dokumenter/1500/Planbestemmelser%20KPA%202019-2031.pdf
Delarealer	<p>Delareal 986 m²</p> <p>Arealbruk Boligbebyggelse, Nåværende</p> <hr/> <p>Delareal 986 m²</p> <p>BestemmelseOmrådenavn #1</p> <p>KPBestemmelseHjemmel byggegrenser, utbyggingsvolum og funksjonskrav</p>



Suda kommune

Kommuneplankart

Eiendom: 28/65
Adresse: Kalhagbakken 16
Utskriftsdato: 08.04.2026
Målestokk: 1:2000



UTM-32

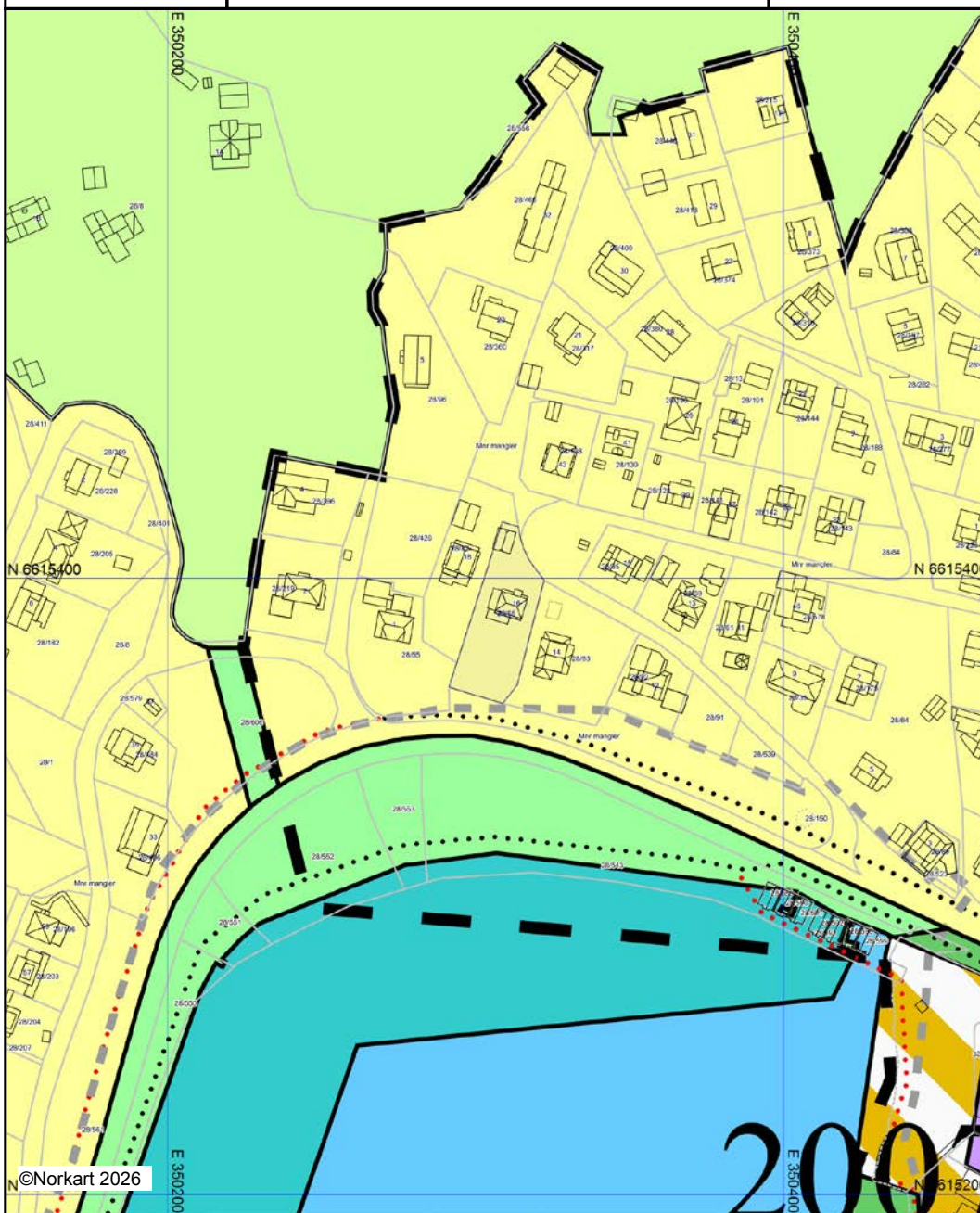



©Norkart 2026



Kartet er produsert fra kommunens beste digitale kartbaser for området og inneholder viktige opplysninger om eiendommen og området omkring. Presentasjonen av informasjon er i samsvar med nasjonal standard. Kartet kan inneholde feil, mangler eller avvik i forhold til kravene i oppgitt standard. Kartet kan ikke benyttes til andre formål enn det formålet det er utlevert til uten samtykke fra kommunen jf. lov om åndsverk.

Tegnforklaring

Kommuneplan-Begyggelse og anlegg (PBL2)

-  Boligbebyggelse - nåværende
-  Næringsbebyggelse - nåværende
-  Kombinert bebyggelse og anleggsformål - fre



Kommuneplan-Grønnstruktur (PBL2008 §11)

-  Grønnstruktur - fremtidig
-  Friområde - nåværende



Kommuneplan-Landbruk-, natur- og friluftsf

-  LNFR-areal - nåværende

Kommuneplan-Bruk og vern av sjø og vass

-  Ferdseil - nåværende
-  Småbåthavn - nåværende

Kommuneplan-Hensynsoner (PBL2008 §11-i)

-  Infrastruktursone - Krav vedrørende infrastr.
-  Båndlegging etter andre lover - nåværende







Kommuneplan - Bestemmelseområde (PBL2)

-  Bestemmelseområde

Kommuneplan-Linje- og punktsymboler(PBL

-  Infrastrukturgrense
-  Båndlegginggrense
-  Bestemmelsegrense
-  Byggegrense
-  Kraftledning - fremtidig

Felles for kommuneplan PBL 1985 og 2008

-  Planområde
-  Grense for arealformål
-  Gang-/sykkelveg - nåværende
-  Gang-/sykkelveg - fremtidig
-  Turveg/turdrag - nåværende
-  Påskrift områdenavn



Suda kommune

Reguleringsplankart

Eiendom: 28/65
Adresse: Kalhagbakken 16
Utskriftsdato: 08.04.2026
Målestokk: 1:1000



UTM-32

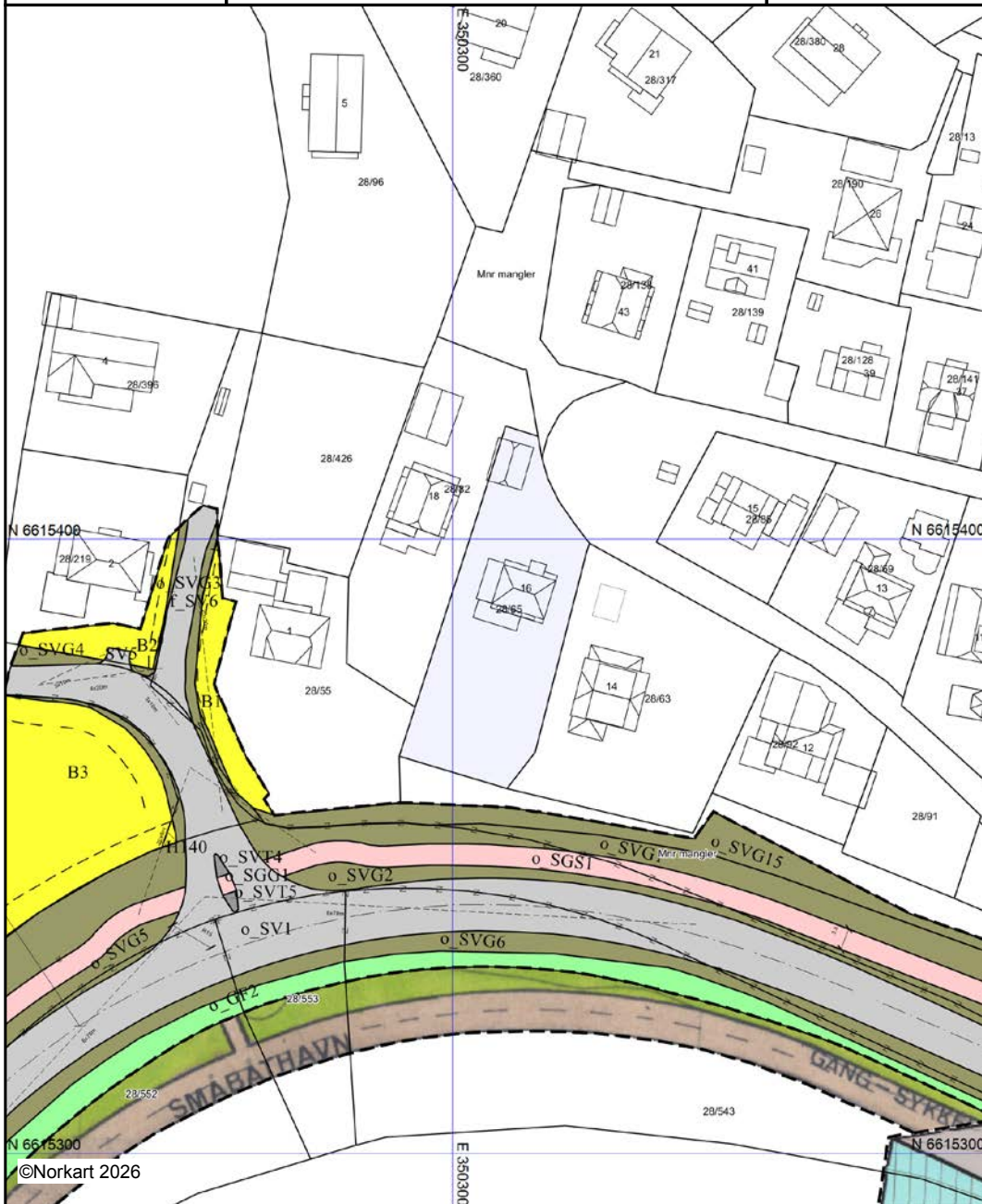

©Norkart 2026

Kartet er produsert fra kommunens beste digitale kartbaser for området og inneholder viktige opplysninger om eiendommen og området omkring. Presentasjonen av informasjon er i samsvar med nasjonal standard. Kartet kan inneholde feil, mangler eller avvik i forhold til kravene i oppgitt standard. Kartet kan ikke benyttes til andre formål enn det formålet det er utlevert til uten samtykke fra kommunen jf. lov om åndsverk.

Tegnforklaring

Reguleringsplan-Bebyggelse og anlegg (PBL)
Boligbebyggelse

Reguleringsplan-Samferdselsanlegg og tekn
Veg

Gang/sykkelveg

Gangveg/gangareal/gågate

Annen veggrunn - tekniske anlegg

Annen veggrunn - grøntareal

Reguleringsplan-Grønnstruktur (PBL2008 §1)
Friområde

Reguleringsplan-Hensynsoner (PBL2008 §12)
Sikringsone - Frisikt

Reguleringsplan-Juridiske linjer og punkt PE
Sikringsonegrense

Reguleringsplan-Felles for PBL 1985 og 200
Regulerings- og bebyggelsesplanområde

Planens begrensning

Formålsgrense

Eiendomsgrense som skal oppheves

Byggegrense

Regulert senterlinje

Frisiktslinje

Målelinje/Avstandslinje

Avkjørsel

Abc Påskrift feltnavn

Abc Påskrift bredde

Abc Påskrift radius



OVERSIKT OVER LØSØRE OG TILBEHØR TIL EIENDOMMEN

Oversikten er utarbeidet av Norges Eiendomsmeglerforbund, Eiendom Norge og Advokatforeningens Eiendomsmeglingsgruppe, og er gjeldende fra 1. januar 2020.

Generelt

Lov om avhending av fast eiendom (avhendingslova/avhl.) av 3. juli 1992 regulerer kjøper og selgers rettigheter og plikter ved overdragelse av fast eiendom og andeler i borettslag.

I henhold til avhl. § 3-4 skal eiendommen, når annet ikke er avtalt, overdras med innredninger og utstyr som etter lov, forskrift eller annet offentlig vedtak skal følge med. Det samme gjelder varig innredning og utstyr som enten er fastmontert eller er særskilt tilpasset bygningen, jf. avhl. § 3-5. Loven inneholder ingen detaljert oversikt over hva som omfattes av «innredning og utstyr», og over hva som skal regnes som «fastmontert eller særskilt tilpasset».

Partene kan fritt avtale hva som skal følge med eiendommen ved salg. Bransjens liste over løsøre og tilbehør som skal følge med eiendommen, er en del av avtalen mellom kjøper og selger dersom ikke annet er opplyst i salgsoppgaven, kjøper har tatt forbehold i bud eller avtale på annen måte er inngått. Der intet annet er avtalt, vil løsøre og tilbehør medfølge slik dette fremkommer av avhl. § 3-4 og § 3-5 og denne oversikt.

Produkter og installasjoner som medfølger overdras uten noen form for garantier, utover eventuell gjenværende leverandørgaranti.

Dersom det er noe i nedenstående liste som ikke finnes på eiendommen, vil det heller ikke medfølge.

- 1. HVITEVARER** medfølger der dette er spesielt angitt i salgsoppgaven.
- 2. HELDEKKENDE TEPPER** følger med uansett festemåte.
- 3. VARMEKILDER**, slik som ovner, kaminer, peiser, varmpumper og panelovner, følger med uansett festemåte. Frittstående biopeiser/varmeovner og terrassevarmere medfølger ikke. Det følger ikke med varmekilder i rom som ikke har vegg- eller fastmonterte varmekilder på visning.
- 4. TV, RADIO OG MUSIKKANLEGG.** TV-antenner og fellesanlegg for TV, herunder parabolantenne, og tuner/en/dekoder/tv-boks medfølger der dette eies av selger. Veggmontert TV/flatskjerm med tilhørende festeordning samt musikkanlegg følger ikke med (se også punkt 12).
- 5. BADEROMSINNREDNING/UTSTYR.** Badekar, dusjkabinett, dusjvegger, alle fastmonterte speil og hyller, fastmonterte glass- og håndkleholdere, herunder håndklevarmere samt baderomsinnredning, medfølger.
- 6. GARDEROBESKAP** medfølger, selv om disse er løse. Fastmonterte garderobehyller og knagger medfølger. Innredning i garderobeskap, for eksempel løse eller fastmonterte trådkurver, hyller, stenger og lignende, medfølger.

7. KJØKKENINNREDNING medfølger, herunder også åpne, fastmonterte hyller og løs eller fastmontert kjøkkenøy.

8. MARKISER, PERSIENNER og annen type innvendig og utvendig solskjerming, gardinoppheng, lamellgardiner og liftgardiner medfølger.

9. AVTREKKSIVIFTER av alle slag, samt fastmonterte aircondition/ventilasjonsanlegg, medfølger.

10. SENTRALSTØVSUGER medfølger med komplett anlegg, herunder slange, munnstykke mm.

11. LYSKILDER. Kupler, lysstoffarmatur, fastmonterte "spotlights", oppheng og skinner med spotlights samt utelys og hagebelysning medfølger. Vegglamper, krokhengte lamper, lysekroner, prismelamper og lignende som er koblet til sukkerbit eller stikkontakt følger likevel ikke med.

12. INSTALLERTE SMARTHUSLØSNINGER med sentral som styrer lys, varme, lyd o.l., samt tilhørende trådløse enheter som brytere, sensorer, kameraer, integrerte høyttalere el. medfølger. Enkle lysstyringssystem f.eks. med en sentral som kun styrer lyspærer eller smartpærer montert i sokkel medfølger likevel ikke.

13. UTVENDIGE SØPPELKASSER og eventuelt holder/hus til disse medfølger.

14. POSTKASSE medfølger.

15. UTENDØRS INNRETNINGER slik som flaggstang, fastmontert tørkestativ, samt andre faste utearrangementer som f.eks. badestamp, boblekar/jacuzzi og liknende utendørs kar, lekestue, lekestativ, utepeis, fastmontert trommel til vannslange, medfølger. Guidekabel/avgrenskingskabel til robotgressklipper medfølger, men robotgressklipper og ladestasjon for denne medfølger ikke.

16. FASTMONTERT VEGGLADER/LADESTASJON TIL EL-BIL medfølger uavhengig av hvor laderen er montert.

17. SOLCELLEANLEGG med tilhørende teknisk infrastruktur medfølger.

18. GASSBEHOLDER til gasskomfyr og gasspeis medfølger.

19. BRANNSTIGE, BRANNTAU, feiestige og lignende medfølger der dette er påbudt. Løse stiger medfølger ikke.

20. BRANNSLUKNINGSAPPARAT, BRANNSLANGE og RØYKVARSLER medfølger der dette er påbudt. Det er eier og brukers plikt til å se til at utstyret forefinnes på enhver eiendom. Hvis annet ikke er uttrykkelig avtalt, skal dette derfor alltid følge med ved salg av eiendom.

21. SAMTLIGE NØKLER til eiendommen som selger er i besittelse av skal overleveres kjøper på overtakelsen, herunder nøkler til eventuelle boder, uthus, garasjeportåpner e.l. Låses boder, uthus e.l. med hengelås, skal lås og nøkler til disse medfølge.

22. GARASJEHYLLER, bodhyller, lagringshyller og oppheng til bildekk medfølger såfremt de er fastmontert.

Planter, busker og trær som er plantet på tomten, eller fastmonterte kasser og lignende er en del av eiendommen og medfølger i handelen.

Trygghet for deg som boligkjøper



Derfor bør du ha Boligkjøperforsikring:



1 av 4 finner feil etter overtakelse av ny bolig



Advokaten vet hvilke feil som gir krav mot selger



Vi tar saken, uten økonomisk risiko for deg



Advokathjelp er dyrt når du ikke har Boligkjøperforsikring

Advokatforsikring for boligeiere inkluderer i tillegg:

- Samboeravtale og ektepakt
- Arveoppgjør, testament og fremtidsfullmakt
- Kjøp og håndverkertjenester
- Naboforhold og husleie
- ID-tyveri og nettkrenkelseser
- Tilgang til viktige digitale kontrakter
- Husstandsdekning
- Opptil 2 mill. i tvistedekning

Hva koster det?

Andelsbolig og aksjeleilighet	8 900 kr
Selveierleilighet og rekkehus	11 900 kr
Ene-, tomannsbolig og tomt	16 900 kr

Pris gjelder for 5 år.

Advokatforsikring for boligeiere kan bare tegnes samtidig med boligkjøperforsikringen, og koster kun kr 2 800 i tillegg per år.

Egenandel kr 4 000 påløper ved takst, tvist eller 10 timer advokatbistand, avhengig av hva som kommer først

Boligkjøperforsikring tegnes hos eiendomsmegler senest ved kontraktssignering og gir rett til advokathjelp inntil 5 år etter overtakelse. Forsikringen betales som del av oppgjøret ved boligkjøpet. Advokatforsikringen fornyes årlig ved faktura fra HELP.

Har du spørsmål? Kontakt HELP på 22 99 99 99 eller post@help.no. Les mer på help.no.

Ved kjøp av landbrukseieendom, herunder også småbruk, og annen kombinasjonseiendom, begrenser forsikringen seg til våningshuset (kundens primærbolig). Meglerforetaket mottar kr 5 600/5 600/5 900 i kostnadsgodtgjørelse, avhengig av boligtype, samt et tillegg på kr 1 000 ved salg av Advokatforsikring for boligeiere. Vi tar forbehold om pris- og vilkårsendringer. Hvis premien ikke er innbetalt ved overtakelse, vil avtalen bli kansellert. For fullstendig informasjon om dekning og vilkår, se help.no.



9 av 10

boligselgere kjøper
boligselgerforsikring

Boligselgerforsikring

- så du kan føle deg trygg

Undersøkelser viser at én av fem boligkjøpere reklamerer etter kjøp av brukt bolig. I mange tilfeller skyldes det feil eller mangler som først blir oppdaget etter overtakelsen. Selger du uten boligselgerforsikring risikerer du å bli holdt økonomisk ansvarlig. Det kan føre til krav om prisavslag, erstatning eller i verste fall heving av kjøpet.

Med boligselgerforsikring kan du senke skuldrene når salget er gjennomført. Kommer det krav eller klager, er det vi i Fremtind som håndterer saken for deg og som kan utbetale erstatning til kjøper.

Hvorfor boligselgerforsikring?

- gjelder fra budaksept og inntil fem år etter overtakelse
- gjelder skjulte feil og mangler som kjøperen ikke kunne forvente
- dekker krav om prisavslag, erstatning eller heving opptil boligens salgssum, maks 14 millioner kroner
- gir deg profesjonell hjelp fra erfarne advokater og jurister i Fremtind

Prisoversikt

Boligtype/Eierform	Beskrivelse	Pris	Minimumspris	Maksimalpris
Andels- og aksjeboliger	Alle typer andels-/aksjebolig inkl. enebolig og hytte/fritidsbolig.	2,5 ‰	4 200 kr	31 000 kr
Selveierleilighet, eierseksjon og fritidsleilighet Tomannsbolig/ flermannsbolig/ rekkehus	Alle typer seksjonsbolig <i>unntatt</i> enebolig	4,3 ‰	6 500 kr	37 000 kr
Enebolig Tomannsbolig/ flermannsbolig/ rekkehus	Alle typer boliger med eget gnr./bnr <i>inkl.</i> enebolig med snr.	5,6 ‰	12 000 kr	62 000 kr
Hytte	Alle typer hytte (frittliggende og knyttet sammen i rekke) med gnr./bnr./snr./f.nr.	6,2 ‰	9 600 kr	62 000 kr
Tomt	Alle typer tomt	5,6 ‰	10 000 kr	62 000 kr

Fremtind

www.fremtind.no



Et hjem er mer verdt enn et hus, og et hus er mer enn bare vegger.

Det er et sted for å skape gode minner
preget av trivsel, omsorg og trygghet.

For oss som jobber med folks hjem hver
eneste dag, er det naturlig å engasjere oss
sammen med SOS-barnebyer for å gi flere
barn et trygt og godt hjem.

For hvert hjem vi formidler, gir vi derfor
100 kroner til SOS-barnebyers arbeid.

aktiv. +  **SOS
BARNEBYER**

Forbrukerinformasjon om budgivning



Sist oppdatert med virkning fra 1. juli 2025, i forbindelse med ikrafttredelse av endringer i eiendomsmeglingsloven.

Informasjonen er utarbeidet av Forbrukerrådet, Advokatforeningen ved Lovutvalget for eiendomsmegling, Eiendom Norge og Norges Eiendomsmeglerforbund, på grunnlag av bl.a. eiendomsmeglingsloven § 6-8.

Nedenfor gis en oversikt over de retningslinjer som anbefales ved budgivning på eiendommen. Avslutningsvis gis også en kort oversikt over de viktigste rettsreglene tilknyttet budgivning.

Før det legges inn bud på eiendommen oppfordres budgiver til å sette seg inn i all relevant informasjon om eiendommen, herunder salgsoppgave og tilstandsrapport.

GJENNOMFØRING AV BUDGIVNING:

1. Alle bud skal inngis skriftlig til megler, som formidler disse videre til selger. Med skriftlige bud menes også elektroniske meldinger som e-post og SMS når informasjonen i disse er tilgjengelig også for ettertiden. Kravet til skriftlighet gjelder også budforhøyelser, og motbud (bud fra selger), aksept eller avslag fra selger. Før formidling av bud til selger skal megler innhente gyldig legitimasjon og signatur fra budgiver. Kravet til legitimasjon og signatur er oppfylt for budgivere som benytter e-signatur som f.eks. BankID eller MinID.

2. Et bud bør inneholde eiendommens adresse (eventuelt gnr/bnr), kjøpesum, budgivers kontaktinformasjon, finansieringsplan, akseptfrist, overtakelsesdato og eventuelle forbehold som for eksempel usikker finansiering, salg av nåværende bolig ol. Normalt vil ikke et bud med forbehold bli akseptert før forbeholdet er avklart. Konferer gjerne med megler før bud inngis.

3. Megler skal legge til rette for en forsvarlig avvikling av budrunden. I forbrukerforhold (dvs. der selger er forbruker) skal megleren ikke formidle bud med kortere akseptfrist enn kl. 12.00 første virkedag etter siste annonserte visning. Etter denne fristen bør budgivere ikke sette en kortere akseptfrist enn at megler har mulighet til, så langt det er nødvendig, å orientere selger, budgivere og øvrige interessenter om bud og forbehold. Dersom bud inngis med en frist som åpenbart er for kort til at megleren kan avvikle budrunden på en forsvarlig måte som sikrer selger og interessenter et tilstrekkelig grunnlag

for sine handlingsvalg, vil megler fraråde budgiver å stille slik frist.

4. Megler skal ikke formidle bud med forbehold om at budet eller forbehold i budet skal holdes skjult (hemmelig) for andre budgivere og interessenter.

5. Megleren vil uoppfordret gi sin vurdering av det enkelte bud overfor selger, når budet er gitt innenfor fristene i punkt 3.

6. Megleren skal, så langt det er nødvendig og mulig, holde budgiverne skriftlig orientert om mottatte bud, herunder budets størrelse, forbehold og akseptfrist. Megler skal så snart som mulig bekrefte skriftlig overfor budgivere at budene deres er mottatt. For øvrig vil megler, på forespørsel fra andre, opplyse om aktuelle bud på eiendommen, herunder relevante forbehold.

7. Kopi av budjournal skal gis til kjøper og selger uten ugrunnet opphold etter at handel er kommet i stand. Dersom det er viktig for budgiver å bevare sin anonymitet, bør budet formidles gjennom fullmektig.

8. Etter at handel har kommet i stand, eller dersom en budrunde avsluttes uten at handel er kommet i stand, kan en budgiver kreve kopi av budjournalen i anonymisert form.

VIKTIGE AVTALERETTSLIGE FORHOLD:

1. Det eksisterer ingen angrerett ved salg/kjøp av fast eiendom.

2. Når et bud er inngitt til megler og innholdet i budet er formidlet til selger (slik at selger har fått kunnskap om budet), kan budet ikke kalles tilbake. Budet er da bindende for budgiver frem til akseptfristens utløp, med mindre budet før denne tid avslås av selger eller budgiver får melding om at eiendommen er solgt til en annen. Man bør derfor ikke gi bud på flere eiendommer samtidig dersom man ikke ønsker å kjøpe flere enn en eiendom.

3. Selger står fritt til å forkaste eller akseptere ethvert bud, og er for eksempel ikke forpliktet til å akseptere høyeste bud.

4. Når en aksept av et bud har kommet frem til budgiver innen akseptfristens utløp er det inngått en bindende avtale.

5. Husk at et eventuelt bud fra selger til kjøper (såkalte «motbud»), avtalerettslig er et bindende tilbud som medfører at det foreligger en avtale om salg av eiendommen dersom budet i rett tid aksepteres av kjøper.

For eiendommen:

Adresse: Kalhagbakken 16
4200 SAUDA**Meglerforetak:** Aktiv Eiendomsmegling
Saksbehandler: Kurt Inge Nybru**Oppdragsnummer:****Telefon:** 915 23 026
E-post: kurt.nybru@aktiv.no

Undertegnede gir herved følgende bud på ovennevnte eiendom:

Kjøpesum: Kr. _____**Beløp med bokstaver:** Kr. _____

+ omkostningert iht. opplysninger i salgsoppgaven

Dette budet er bindende for undertegnede frem til og med den: _____ Kl. _____*Dersom annet ikke er angitt gjelder budet til kl. 15.00 første virkedag etter siste annonserte visning. I forbrukerforhold vil bud med kortere akseptfrist enn til kl. 12.00 første virkedag etter siste annonserte visning ikke bli viderefordlet til selger.***Eventuelle forbehold:** _____

Undertegnede er kjent med at selger står fritt til å godta eller forkaste ethvert bud. Likeledes er undertegnede klar over at budet er bindende for budgiver når det er kommet til selgers kunnskap. Handelen er juridisk bindende for begge parter dersom budet aksepteres innen akseptfristen. Undertegnede er kjent med at budjournalen vil bli forelagt kjøper og selger når handel er sluttet.

Ønsket overtakelsesdato: _____

Budet baseres på opplysninger og salgsvilkår som fremkommer av salgsoppgave datert: _____

Kjøpet vil bli finansiert slik:

Låneinstitusjon: _____ Referanse og tlf nr.: _____

Lånt kapital: _____ Kr.: _____

Egenkapital: _____ Kr.: _____

Totalt: _____ Kr.: _____

Egenkapital består av: Salg av nåværende bolig eller fast eiendom Disponibelt kontantbeløp (bankinnskudd)Jeg gir bud som: Forbruker Ledd i næringsvirksomhet / juridisk person (selskap)Jeg samtykker til bruk av elektronisk kommunikasjon: Ja Nei

Navn: _____

Navn: _____

Fødselsnr. (11 siffer): _____

Fødselsnr. (11 siffer): _____

Adresse: _____

Adresse: _____

Postnr.: _____ Sted: _____

Postnr.: _____ Sted: _____

Tlf.: _____ E-post: _____

Tlf.: _____ E-post: _____

Dato.: _____ Sign: _____

Dato.: _____ Sign: _____

Kopi av legitimasjon

Kopi av legitimasjon

aktiv.
Tar deg videre