





# Tilstandsrapport

 Fritidsbolig  
 Sætervikveien 90, 8190 SØRFJORDEN  
 RØDØY kommune  
 gnr. 19, bnr. 59

**Markedsverdi**

**750 000**

Sum areal alle bygg: BRA: 88 m<sup>2</sup> BRA-i: 53 m<sup>2</sup>



Befaringsdato: 08.04.2025

Rapportdato: 01.07.2025

Oppdragsnr.: 20914-3624

Referansenummer: ZO2004

Autorisert foretak: Motakst AS

Sertifisert Takstingeniør: Sindre Jakobsen

Vår ref: Lars brattland



**MOTAKST**



Rapporten kan brukes i inntil ett år etter rapportdato, og kan ikke gjenbrukes ved flere boligsalg i denne perioden. Skjer det endringer, oppstår skader også videre på boligen, bør du som selger be om oppdatert rapport.

## Norsk takst

Norsk takst er bransjeorganisasjonen for landets bygningsakkyndige og takstforetak, med om lag 1400 sertifiserte medlemmer fordelt på omtrent 1000 bedrifter. I boligomsetningen regnes takstrapportene som et helt avgjørende element i den informasjonen som gjøres tilgjengelig for kjøper. Årlig leverer medlemmene rundt 120.000 slike takster. Det gir unik oversikt over norske boliger, og bidrar til at alle oppdrag kan utføres med utgangspunkt i erfaringsbasert kvalitet.



Det stilles høye krav til utdanning, sertifisering og yrkesetikk. Norsk takst er opptatt av at boligomsetningen skal være trygg, og legger vekt på å opptre uavhengig av andre bransjeaktører. Bygningsakkyndige fakturerer sine tjenester uten hensyn til hvilken pris som oppnås, og skal heller ikke på annen måte ha noen egeninteresse knyttet til handelen.

Uavhengighet og god fagkunnskap har over tid bygget troverdighet og tillit. Både selger og kjøper skal kunne stole på bygningsakkyndiges vurderinger. For tilfeller der det likevel skulle oppstå misnøye med utført arbeid, har vi sammen med Forbrukerrådet etablert en klagenemnd.

Norsk takst har en sentral rolle i utviklingen av norske standarder, regler og profesjonsprinsipper, og representerer bransjen i alle relevante internasjonale fora. Dette sikrer at norske bygningsakkyndige tidlig kan tilpasse seg krav og bransjetrender fra utlandet, samtidig som takseringsfaget får en norsk stemme på verdensbasis. Organisasjonen bidrar i næringspolitisk sammenheng, og har vært en pådriver for å sikre at lover og regler gir trygghet for forbrukerne i boligomsetningen.

## Motakst AS

Motakst AS ble grunnlagt med formål om å bistå boligselgere / boligkjøpere over hele Helgeland, med trygge og troverdige tilstandsrapporter ved salg av bolig. Våre tilstandsrapporter tar for seg flere punkter enn hva Forskriften til avhendingsloven krever, dette betyr med andre ord at både kjøper og selger av boligen er svært godt ivaretatt. Dette minsker risikoen for at reklamasjoner og uønskede overraskelser skal oppstå etter overtagelsen av boligen. Vi har til sammen mange års erfaring fra byggebransjen, og er registrert Mesterbedrift. Vi har seks sertifiserte takstmenn og flere under utdanning som er registrert hos Norsk Takst. Motakst AS bistår også med verditakster i forbindelse med bank/refinansiering, forhåndstakster, byggelånskontroll, uavhengig kontroll av våtrom og lufttetthet i nye boliger samt tegning og byggesøknad. Vi har i dag kontorer i Mo i Rana og Tromsø, men utfører oppdrag over hele Nord-Norge.

### Rapportansvarlig

*Sindre Jakobsen*

Sindre Jakobsen  
Uavhengig Takstingeniør  
sindre@motakst.no  
908 82 357

### Medansvarlig

*Marius Høgås*

Marius Høgås  
Uavhengig Takstingeniør  
marius@motakst.no  
472 67 180



# Dette trenger du å vite om tilstandsrapporten



## Hva er en tilstandsrapport?

En tilstandsrapport beskriver synlige skader/avvik eller tegn på skader/avvik på boligen. Rapporten fremhever vanligvis ikke positive egenskaper ved boligen.



## Hva vurderer en bygningsakkyndig?

Den bygningsakkyndige vurderer boligen ut fra hva man kan forvente av en bygning av samme alder og type. Vurderingen gjøres som regel mot hvordan det var vanlig å bygge og regler som gjaldt da boligen ble oppført (søknadstidspunktet). Forhold som er vanlige for bygningens alder, slik som slitasje etter normal bruk regnes ikke som avvik.



## Hva inneholder tilstandsrapporten?

Den bygningsakkyndige undersøker rom og bygningsdeler slik det kommer frem av [Forskrift til avhendingsloven](#). Tilstandsrapporten inneholder bare avvik som den bygningsakkyndige kan se eller kontrollere med enkle hjelpemidler. Det gjøres ikke nærmere undersøkelser slik som åpning av vegger eller andre bygningsdeler. I vegg mot våtrom og rom under terreng kan det borres et hull for å gjøre enkle undersøkelser slik som fuktsøk.

## Når du kjøper en brukt bolig

Når du kjøper en brukt bolig, er det viktig å være oppmerksom på at dette ikke kan sammenlignes med å kjøpe en ny bolig. Måten boligen ble bygget på kan være annerledes enn i dag. Bygninger svekkes over tid, og utsettes for slitasje blant annet på grunn av bruk og vær og vind. Mange boliger fornyes helt eller delvis, noen i flere omganger, eller det oppføres tilbygg. Særlig for boliger som er pusset opp eller endret, er det viktig å merke seg at fornyelse av overflater ikke nødvendigvis betyr at bygningsdeler under er forbedret.

## Vurdering mot byggregler

Den bygningsakkyndige vil vurdere boligen mot hvordan det var vanlig å bygge og regler som gjaldt på søknadstidspunktet. Den bygningsakkyndige ser etter avvik som har betydning for og som reduserer boligens funksjon og verdi, og som kommer frem av forskrift til avhendingslova.

Noen bygningsdeler og forhold vil den bygningsakkyndige vurdere mot dagens regelverk. Etter dagens regelverk vil disse kunne få TG2 eller TG3 uten at det nødvendigvis er krav om at avviket må utbedres. Dette kan gjelde sluk, tettesjikt og fall på bad og vaskerom, forhold som gjelder sikkerhet mot brann, rekkverk, trapper, osv.

## Tilstandsrapporten beskriver ikke hele boligen

### BYGNINGSSAKKYNDIGE SER FOR EKSEMPEL IKKE PÅ

- vanlig slitasje og normal vedlikeholdstilstand
- bagatellmessige forhold som ikke påvirker bygningens bruk eller verdi vesentlig
- etasjeskillere
- tilleggsbygg slik som garasje, bod, anneks, naust også videre
- utvendige trapper
- støttemurer
- skjulte installasjoner
- installasjoner utenfor bygningen
- full funksjonstesting av el- og VVS-installasjoner
- geologiske forhold og bygningens plassering på grunnen
- bygningens planløsning
- bygningens innredning
- løsløre slik som hvitevarer
- utendørs svømmebasseng og pumpeanlegg
- bygningens estetikk og arkitektur
- bygningens lovlighet (bortsett fra bruksendringer, brannceller og forhold som åpenbart kan påvirke helse, miljø og sikkerhet)
- fellesarealer (med mindre boligeier har vedlikeholdsplikt for fellesarealer og dette er kjent for bygningsakkyndig, eller fellesarealet har en særlig tilknytning til boligen).

© iVerdi 2023 © Norsk takst 2023

Malen til denne rapporten, inkludert standardtekstene fra Norsk takst, er vernet etter åndsverkloven og kan kun benyttes av medlemsforetakene i Norsk takst og av takstingeniører som er sertifisert i slikt foretak, samt av kunder hos iVerdi og studenter hos NEAK. For andre aktører er eksemplarframstilling av malen og standardtekster, som utskrift og annen kopiering til bruk som grunnlag for tilsvarende rapporter, bare tillatt når det er hjemlet i lov (kopiering til privat bruk, sitat o.l.) eller avtale med Norsk Takst ([Forside](#)) eller iVerdi ([Hjem-iVerdi](#)).

Utnyttelse i strid med lov eller avtale kan medføre erstatnings- og straffansvar.

# Dette trenger du å vite om tilstandsrapporten

## Tilstanden vurderes med ulike tilstandsgrader

Tilstanden gir uttrykk for en gitt forventet tilstand, blant annet vurdert ut fra alder og normal bruk. Ved Tilstandsgrad 0 (TG0) og Tilstandsgrad 1 (TG1) gir den bygningssakkyndige normalt ingen begrunnelse for valg av tilstandsgrad. Grunnen er at bygningen eller bygningsdelen da bare har normal slitasje. Ved skjulte konstruksjoner kan alder alene avgjøre tilstandsgrad. Når bygningssakkyndige anbefaler tiltak, for eksempel utbedringer, må brukeren av rapporten vurdere om tiltakene er nødvendige og lønnsomme. Når den bygningssakkyndige velger tilstandsgrad, baseres vurderingen på faste kriterier som følger av gjeldende bransjestandard for Teknisk tilstandsanalyse ved omsetning av bolig og Forskrift til avhendingslova.



### TILSTANDSGRAD 0, TG0: INGEN AVVIK

Bygningsdelen skal være tilnærmet ny, ikke vise tegn på slitasje og det skal være lagt frem dokumentasjon på faglig god utførelse. Det er ingen merknader til delen.



### TILSTANDSGRAD 1, TG1: MINDRE AVVIK

Bygningsdelen skal bare ha normal slitasje, og straktiltak skal ikke anses som nødvendig. Graden kan også brukes når delen er ny, men der dokumentasjon på faglig god utførelse mangler.



### TILSTANDSGRAD 2, TG2: VESENTLIGE AVVIK OG MINDRE AVVIK SOM ETTER NS 3600 GIR TG 2

Bygningsdelen skal enten ha feil utførelse, en skade eller symptomer på skade, sterk slitasje eller nedsatt funksjon. Graden gis når bygningsdelen trenger vedlikehold eller tiltak i nær fremtid. Graden skal også brukes når delen er gammel og det er grunn til å varsle om faren for skader på grunn av alderen, eller når det er grunn til å overvåke delen spesielt på grunn av fare for større skader eller følgeskader.

Ved avvik som ikke krever umiddelbare tiltak (ingen umiddelbar kostnad) så blir TG2 markert med en lysere farge.



### TILSTANDSGRAD 3, TG3: STORE ELLER ALVORLIGE AVVIK

Denne tilstandsgraden brukes ved kraftige tegn på forhold som man må regne med trenger utbedring straks eller innen kort tid. Det er påvist funksjonssvikt eller sammenbrudd.



### IKKE UNDERSØKT/IKKE TILGJENGELIG FOR UNDERSØKELSE

Det kan være avvik/skader som ikke er avdekket.

## Hva er et anslag på utbedringskostnad?

Hva det vil koste å utbedre rom eller bygningsdeler, er et forsiktig anslag basert på nåværende kvalitet, registrert avvik og angitte tiltak i rapporten. Anslaget er gitt på generelt grunnlag og må ikke forveksles med et pristilbud fra en håndverker. Det kan foreligge avvik og tiltak som ikke kommer frem av rapporten. Utbedringskostnad avhenger blant annet av personlige valg av og markedspris på materialer og tjenesteyter.

I rapporten skal det settes anslag for utbedringskostnad for TG3, og slikt anslag kan også gis ved TG2.



# Beskrivelse av eiendommen

## Markedsvurdering

Totalt Bruksareal	88 m <sup>2</sup>
Totalt Bruksareal for hoveddel	61 m <sup>2</sup>
Totalpris	750 000

## Arealer

[Gå til side](#)

## Befaring - og eiendomsopplysninger

[Gå til side](#)

Tomteverdi og teknisk verdi bygninger 2 550 000

## Forutsetninger og vedlegg

[Gå til side](#)

## Lovlighet

[Gå til side](#)

## Fritidsbolig

- Det foreligger godkjente og byggemeldte tegninger, men det er avvik fra disse.

Det foreligger godkjente bygningstegninger datert 17.02.1989.

I ettertid er det etablert en tilbygd bod, som benyttes som toalettrom.

Det bemerkes at deler av fritidsboligen er bygd utenfor tomtegrensen.

## Ferdigattest:

- Det er ikke utstedt ferdigattest eller midlertidig brukstillatelse på eiendommen.

## Vedbod

- Det foreligger ikke tegninger

## 1/2-part av naust

- Det foreligger godkjente og byggemeldte tegninger, som stemmer med dagens bruk

# Sammendrag av boligens tilstand

## Fordeling av tilstandsgrader

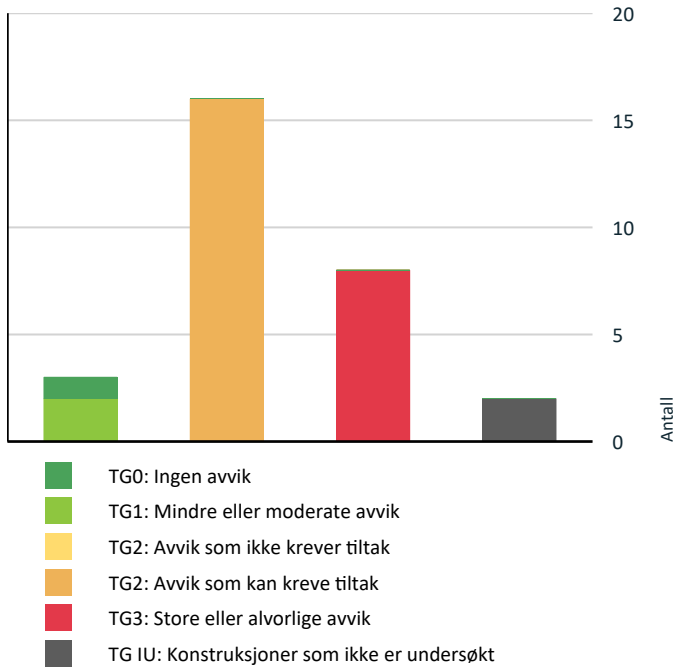

Vil du vite mer om tilstandsgrader? Se side 4.

## Anslag på utbedringskostnad

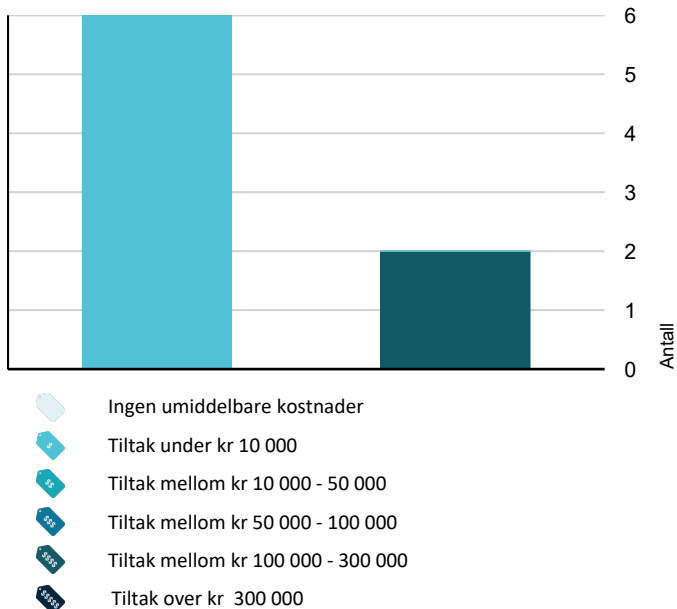

Hva er anslag på utbedringskostnad? Se side 4.

## Spesielt for dette oppdraget/rapporten

Boligen er rekvirert til takstingeniøren som salg ved fullmakt. Fullmektig har ikke selv bebodd boligen og har derfor noe begrenset informasjon om boligen.

## Oppsummering av avvik

Vil du vite mer? Se på rommet eller bygningsdelen senere i rapporten.

### Fritidsbolig

#### ! TG 3 STORE ELLER ALVORLIGE AVVIK

! Utvendig > Balkonger, terrasser og rom under balkonger [Gå til side](#)

! Utvendig > Utvendige trapper [Gå til side](#)

! Utvendig > Utvendige trapper - 2 [Gå til side](#)

! Innvendig > Etasjeskille/gulv mot grunn [Gå til side](#)

! Innvendig > Pipe og ildsted [Gå til side](#)

! Tekniske installasjoner > Elektrisk anlegg [Gå til side](#)

! Tomteforhold > Grunnmur og fundamenter [Gå til side](#)

! Våtrom > Etasje > Bad > Generell [Gå til side](#)

#### ! TG IU KONSTRUKSJONER SOM IKKE ER UNDERSØKT

! Utvendig > Takkonstruksjon/Loft [Gå til side](#)

! Våtrom > Etasje > Bad > Tilliggende konstruksjoner våtrom [Gå til side](#)

#### ! TG 2 AVVIK SOM KAN KREVE TILTAK

! Utvendig > Takteking [Gå til side](#)

! Utvendig > Nedløp og beslag [Gå til side](#)

! Utvendig > Veggkonstruksjon [Gå til side](#)

! Utvendig > Vinduer [Gå til side](#)

! Utvendig > Dører [Gå til side](#)

! Innvendig > Overflater [Gå til side](#)

! Innvendig > Krypkkjeller [Gå til side](#)

# Sammendrag av boligens tilstand

---

! Innvendig > Innvendige dører [Gå til side](#)

---

! Innvendig > Andre innvendige forhold [Gå til side](#)

---

! Tekniske installasjoner > Vannledninger [Gå til side](#)

---

! Tekniske installasjoner > Avløpsrør [Gå til side](#)

---

! Tekniske installasjoner > Ventilasjon [Gå til side](#)

---

! Tekniske installasjoner > Varmtvannstank [Gå til side](#)

---

! Tomteforhold > Terrengforhold [Gå til side](#)

---

! Tomteforhold > Utvendige vann- og avløpsledninger [Gå til side](#)

---

! Kjøkken > Etasje > Stue/kjøkken > Overflater og innredning [Gå til side](#)

---

# Tilstandsrapport

## FRITIDSBOLIG



### Byggeår

1990

### Kommentar

Fritidsboligen ble registrert tatt i bruk den 10.07.1990.

### Anvendelse

Fritidsboligen var ved befaring klargjort for salg/eierskifte.

### Standard

Boligen har normal standard, alder tatt i betraktning.

### Vedlikehold

Boligen fremstår som normalt vedlikeholdt, men enkelte oppgraderinger må påregnes iht. normal elde og slitasje.

## UTVENDIG

### Taktekking

*Punktet må sees i sammenheng med Takkonstruksjon/Loft*

Type taktekking: Torv.

Årstall: Byggeår.

Type undertak: Ukjent.

Årstall: Byggeår/Ukjent.

Taket er besiktet fra bakkenivå.

### Vurdering av avvik:

- Mer enn halvparten av forventet brukstid er passert på taktekingen.
- Mer enn halvparten av forventet brukstid er passert på undertak.

### Konsekvens/tiltak

- Tidspunkt for utskiftning av takteking nærmer seg.
- Tidspunkt for utskiftning av undertak nærmer seg.

Vedlikehold bør påregnes.

# Tilstandsrapport



## TC2 Nedløp og beslag

Renner og nedløp av plast.

### Vurdering av avvik:

- Det er avvik:

Takrenne på boden er tett.

### Konsekvens/tiltak

- Tiltak:

Takrennen bør rengjøres.



# Tilstandsrapport

## TE 2 Veggkonstruksjon

Yttervegger av bindingsverk av tre. Ytterveggene er utvendig tekket med stående kledning. Det bemerkes at takstingeniøren ikke har gjort fysiske inngrep i konstruksjonen og at isolasjonstykkelse, kvalitet eller tilstand derfor ikke kan dokumenteres.

### Vurdering av avvik:

- Det er ingen musesperre i nedre kant av konstruksjon.

Vindskibord er råteskadet.  
Kledningen er stedvis værslitt.

### Konsekvens/tiltak

- Musesperre må etableres.

Vindskibord bør skiftes ut.  
Vedlikehold bør påregnes.



## TE IU Takkonstruksjon/Loft

*Punktet må sees i sammenheng med Takteking*

Saltak takkonstruksjon av tre.  
Det ble fuktmålt i himlingen ved pipen, og det ble ikke registrert forhøyede fuktverdier.

### Vurdering av avvik:

- Hele takkonstruksjonen er gjenbygget. Det er ingen mulighet til vurdering utover alder og observasjoner fra underliggende etg.

### Konsekvens/tiltak

- Det må gjennomføres ytterligere undersøkelser.

# Tilstandsrapport

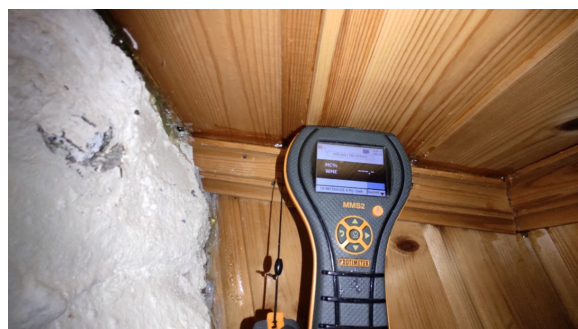

## TG 2 Vinduer

Bygningen har trevinduer med koblet glass.

### Vurdering av avvik:

- Det er påvist at enkelte vinduer er vanskelig å åpne/lukke.
- Karmene i vinduer er slitte og det er sprekker i trevirket.

### Konsekvens/tiltak

- Det må foretas lokal utbedring.

Det må påregnes noe vedlikehold.



## TG 2 Dører

Hovedinngangsdør: Takoverbygget malt tredør.

Boddør: Takoverbygget malt tredør.

Boddør (forbrenningstoalett): Malt tredør.

Terrassedør: Malt tredør med koblet glassfelt.

### Vurdering av avvik:

- Det er påvist utetthet/åpning mellom dørblad og dørkarm. Dvs. at kald trekk kan oppstå.

Noe malingsavflassing på dørene.

### Konsekvens/tiltak

- Dører må justeres.

# Tilstandsrapport

Vedlikehold bør påregnes.

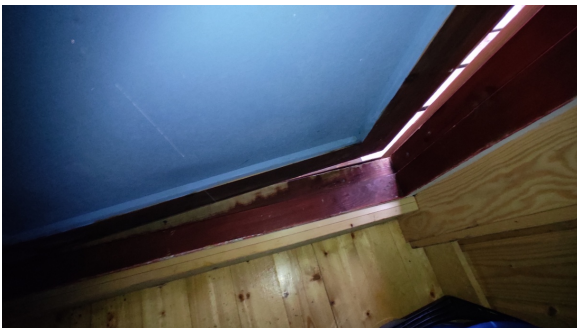

## TG 3 Balkonger, terrasser og rom under balkonger

Terrasse på ca. 27 m<sup>2</sup> med malt stående rekkverk. Rekkverket har en høyde på ca. 86 cm. Konstruksjon av tre innfestet i bygningskroppen og fundamentert på støpte peler.

### Vurdering av avvik:

- Det er ikke montert rekkverk.
- Rekkverket er for lavt i forhold til dagens krav til rekkverkshøyder.

Rekkverket har skjevheter.

Konstruksjonen har skjevheter.

Rekkverk og håndlist er stedvis værslitt.

### Konsekvens/tiltak

- Andre tiltak:

Bygningsdelen virker å fungere med dagens tilstand. Rekkverk på balkonger, tribuner, passasjer o.l. skal være minst 1,0 m høye. Der høydeforskjellen er mer enn 10,0 m til terreng eller underliggende plan, skal rekkverk være minst 1,2 m høye.

Vedlikehold bør påregnes.

Kostnadsestimatet settes for montering av rekkverk.

**Kostnadsestimat: Under 10 000**

# Tilstandsrapport



## TG 3 Utvendige trapper

Trapp av tre til terrassen. Malt stående rekkverk og gelender. Rekkverket har en høyde på ca. 86 cm.

### Vurdering av avvik:

- Det er ikke montert rekkverk.
- Rekkverkshøyder er under dagens forskriftskrav til rekkverk i trapper.

Trappen har skjevheter.

Rekkverket er løst.

### Konsekvens/tiltak

- Rekkverkshøyde må endres for å tilfredsstille krav på byggemeldingstidspunktet.

Rekkverk i trapper og ramper skal ha høyde minimum 0,9 m over gulv eller trinn. Høydekravet gjelder også rekkverk på mellomrepos og returrekkverk på repos.

Trappen bør rettes opp.

Rekkverket bør festes tilstrekkelig.

**Kostnadsestimat: Under 10 000**



## TG 3 Utvendige trapper - 2

Trapp av tre til terrassen.

### Vurdering av avvik:

- Det er ikke montert rekkverk.

### Konsekvens/tiltak

# Tilstandsrapport

- Rekkverk må monteres for å lukke avviket.

**Kostnadsestimat: Under 10 000**



## INNSENDIG

### TE 2 Overflater

Gulvene har tregulv og laminat.  
Veggene har trepanel.  
Himlingene har trepanel.

#### Vurdering av avvik:

- Det er avvik:

Stedvis ufagmessig utførelse av laminatgulv.

#### Konsekvens/tiltak

- Tiltak:

Utbedringer bør påregnes.

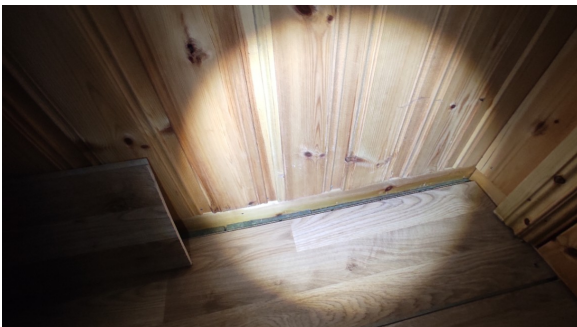

### TE 3 Etasjeskille/gulv mot grunn

Etasjeskiller er av trebjelkelag (stubbelloftskonstruksjon).

#### Vurdering av avvik:

- Målt høydeforskjell på over 20 mm innenfor en lengde på 2 meter. Tilstandsgrad 3 gis med bakgrunn i standardens krav til godkjente måleavvik.

# Tilstandsrapport

- Målt høydeforskjell på over 30 mm gjennom hele rommet. Tilstandsgrad 3 gis med bakgrunn i standardens krav til godkjente måleavvik.

Målt avvik i hovedetasjen (stue):

Høydeforskjell i etasjeskille innenfor 2 meter på ca. 55 mm.

Høydeforskjell i etasjeskille gjennom hele rommet på ca. 85 mm.

## Konsekvens/tiltak

- For å få tilstandsgrad 0 eller 1 må høydeforskjeller rettes opp. Ytterligere undersøkelser må foretas for å få kartlagt omfanget for utbedring.

Se under punktet grunnmur og fundamenter for kostnadsestimat.

**Kostnadsestimat: Under 10 000**

## Radon

Bygget er oppført på støpte peler, og har god luftgjennomstrømning under boligen. Radonmåling vil derfor ikke være relevant på denne fritidsboligen.

Eiendommen ligger i ett område som i følge av NGU radonkart er betegnet med aktsomhetsgrad: Usikker.

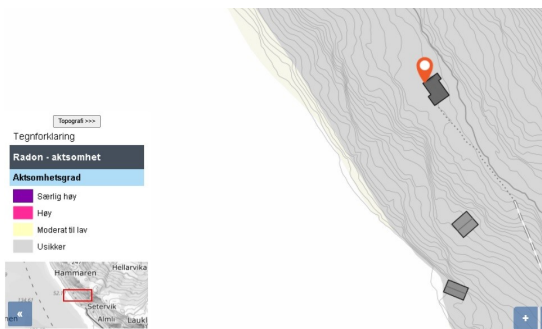

## TG 3 Pipe og ildsted

Boligen har ett innvendig pipeløp som strekker seg fra grunnetasje og over tak.

Type: Elementpipe.

Alder: Byggeår.

Pipeløpet har ett fastmontert ildsted.

Type: Peis med innsats.

Alder: Byggeår.

Takstingeniøren har ikke mottatt informasjon om siste feiing og tilsyn, ta kontakt med feiertjenesten for ytterligere informasjon.

## Vurdering av avvik:

- Det er påvist symptom på svekkelser/svikt i fundament til peis.

Saltutslag og løs puss på pipen.

Sprekk ved ventilen ned mot gulvet.

Det er ikke montert sotluke, åpningen for fjerning av sot er tettet med isolasjon.

## Konsekvens/tiltak

- Fundamentering må utbedres.

Vedlikehold av pipen bør påregnes.

Sotluke må monteres.

**Kostnadsestimat: Under 10 000**

# Tilstandsrapport



Kontroll av ildsted.

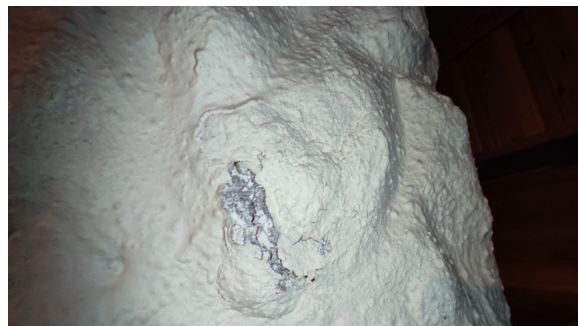

## TG2 Krypkjeller

Bygningen har krypkjeller under trebjelkelag og stubbegulv.

### Vurdering av avvik:

- Det er avvik:

Stedvis utettheter i stubbeloftsplatene.

### Konsekvens/tiltak

- Tiltak:

Utetthetene bør tettes.



## TG2 Innvendige dører

Innvendig har boligen furu fyllingsdører.

### Vurdering av avvik:

- Det er påvist avvik som tilsier at det bør foretas tiltak på enkelte dører.

### Konsekvens/tiltak

- Enkelte dører må justeres.

# Tilstandsrapport



## TG 2 Andre innvendige forhold

Det ble observert muselort ved befarig.

### Vurdering av avvik:

- Det er avvik:

Det ble observert muselort i på sikringskapet ved befarig.

### Konsekvens/tiltak

- Tiltak:

Det bør gjennomføres ytterligere undersøkelser for å få kartlagt det eventuelle skadeomfanget skadedyr kan ha påført.



## VÅTROM

### ETASJE > BAD

## TG 3 Generell

Rommet er ikke oppført som våtrom iht. dagens krav, men benyttes som bad. Tilstandsgrad 3 settes derfor i henhold til Norsk Standard 3600 og instruks.

Gulv er dekket med flis.

Vegger er dekket med malt panel.

Himling er dekket med umalt panel.

Rommet er utstyrt med dusjkabinett, innredning med nedfelt servant og ett-greps blandebatteri.

### Vurdering av avvik:

- Våtrommet må oppgraderes for å tåle normal bruk etter dagens krav.

En må forvente generell oppgradering av våtrommets tettesjikt/membran for at våtrommet skal tåle en normal bruk etter dagens krav (tett våtsone). En samlet TG 3 for rommet er satt med bakgrunn i alder og manglende tetthet i våtsonen på rommet.

Det er ingen membran i våtsonene.

Det er ikke montert sluk i gulvet.

Manglende ventilering av rommet.

### Konsekvens/tiltak

- Våtrommet må totalrenoveres. Alle forhold med tettesjikt, våtsone, sluk m.m. må dokumenteres.

**Kostnadsestimat: 100 000 - 300 000**

# Tilstandsrapport



## ETASJE > BAD

### TG 1U Tilliggende konstruksjoner våtrom

Hulltaking er ikke foretatt da det ikke er fysisk mulig pga tilliggende konstruksjoner (kjøkkeninnredning, panelovn).

#### Fuktsøk:

Det ble utført fuktsøk på gulvet i området rundt sluken, og det ble ikke registrert forhøyede fuktverdier.



## KJØKKEN

### ETASJE > STUE/KJØKKEN

### TG 2 Overflater og innredning

Kjøkkeninnredning av laminerte skrog med heltre fronter, Heltre benkeplate med nedfelt oppvaskkum i stål med ett-greps blandebatteri. Kjøkkenet er utstyrt med hvitevarer som kjøleskap og komfyr med koketopp. Det ble utført fuktsøk ved kjøleskap og vask. Det ble ikke registrert forhøyede fuktverdier.

#### Vurdering av avvik:

- Det er avvik:

Foringer/sokkel og fuging er ufagmessig utført.

#### Konsekvens/tiltak

- Tiltak:

Utbedringer bør påregnes.

# Tilstandsrapport



Kontroll av røropplegg



## ETASJE > STUE/KJØKKEN

### TG 1 Avtrekk

Det er kjøkkenventilator med avtrekk ut.



Test av avtrekket

## TEKNISKE INSTALLASJONER

### TG 2 Vannledninger

Innvendige vannledninger er av kobber.

#### Vurdering av avvik:

- Mer enn halvparten av forventet brukstid er passert på innvendige vannledninger.

#### Konsekvens/tiltak

- Det er ikke behov for utbedringstiltak siden anlegget fungerer i dag, men ut ifra alder kan skader plutselig oppstå på eldre anlegg.
- I forbindelse med oppgradering av våtrom vil det være naturlig med utskifting av rør.

### TG 2 Avløpsrør

Det er avløpsrør av plast.

# Tilstandsrapport

## Vurdering av avvik:

- Mer enn halvparten av forventet brukstid er passert på innvendige avløpsledninger.

## Konsekvens/tiltak

- Det er ikke behov for utbedringstiltak siden anlegget fungerer i dag, men ut ifra alder kan skader plutselig oppstå på eldre anlegg.
- I forbindelse med oppgradering av våtrom vil det være naturlig med utskiftning av rør.

## TG 2 Ventilasjon

Fritidsboligen har naturlig ventilasjon via ventiler i yttervegg og periodisk avtrekk fra kjøkken.

## Vurdering av avvik:

- Det er påvist mangelfull ventilasjon på ett eller flere rom i boligen.

## Konsekvens/tiltak

- Det bør etableres veggventiler/vindusventiler i alle oppholdsrom som ikke har det.

## TG 2 Varmtvannstank

Varmtvannstank på ca. 40 liter, eldre type.

## Vurdering av avvik:

- Det er ikke påvist tilfredsstillende el-tilkobling av varmtvannstank iht. gjeldende forskrift.
- Det er påvist at varmtvannstank er over 20 år

## Konsekvens/tiltak

- Det bør etableres tilfredsstillende el-tilkobling etter gjeldende forskrift.
- Det er ikke behov for utbedringstiltak siden tanken fungerer i dag, men ut ifra alder kan skader plutselig oppstå på eldre tanker.



## TG 3 Elektrisk anlegg

*Dette er en forenklet kontroll begrenset til de spørsmål og undersøkelser som forskrift til avhendingslova (tryggere bolighandel) § 2-18 inneholder. Dette kan ikke sammenlignes med en kontroll utført av offentlig myndighet (Det lokale eltilsyn) eller registrert elektrovirksomhet, og en bygnings sakkyndig har verken kompetanse eller lov til å foreta en slik kontroll.*

*Tilstandsgraden er vurdert ut fra den forenklede og begrensede kontrollen som forskriften inneholder. El-anlegget kan ha feil og mangler som en slik forenklet undersøkelse ikke vil avdekke. Vær derfor oppmerksom på denne risikoen, og søk videre veiledning eller få en fullstendig kontroll utført av registrert elektrovirksomhet.*

El-skap med automatsikringer og måler plassert i boden.

1. Foreligger det eltilsynsrapport de siste 5 år, og det er ikke foretatt arbeid på anlegget etter denne, utenom retting av eventuelle avvik i eltilsynsrapport (dvs en el-tilsynsrapport uten avvik)?  
**Nei**

## Spørsmål til eier

2. Når ble det elektriske anlegget installert eller sist gang totalt rehabilitert (årstall)? Med totalt rehabilitert menes fullstendig utskiftet anlegg fra inntakssikring og videre.  
**El-installasjonen er i hovedsak fra byggeår.**

# Tilstandsrapport

3. Er alle elektriske arbeider/anlegg i boligen utført av en registrert elektroinstallasjonsvirksomhet?

**Ukjent**

4. Er det elektriske anlegget utført eller er det foretatt tilleggsarbeider på det elektriske anlegget etter 1.1.1999?

**Ja**

Eksisterer det samsvarserklæring?

**Ja**

**Det foreligger samsvarserklæringer for:**

**- Renovering av sikringsskap, datert: 20.09.2017.**

5. Foreligger det kontrollrapport fra offentlig myndighet – Det Lokale Eltilsyn (DLE) eller eventuelt andre tilsvarende kontrollinstanser med avvik som ikke er utbedret eller kontrollen er over 5 år?

**Ukjent**

6. Forekommer det ofte at sikringene løses ut?

**Nei**

7. Har det vært brann, brantilløp eller varmgang (for eksempel termiske skader på deksler, kontaktpunkter eller lignende) i boligens elektriske anlegg?

**Nei**

## Generelt om anlegget

8. Er det tegn til at det har vært termiske skader (tegn på varmgang) på kabler, brytere, downlights, stikkontakter og elektrisk utstyr? Sjekk samtidig tilstanden på elektrisk tilkobling av varmtvannsbereder, jmfør eget punkt under varmtvannstank

**Nei**

9. Er der synlig defekter på kabler eller er disse ikke tilstrekkelig festet?

**Nei**

## Inntak og sikringsskap

10. Er det tegn på at kabelinnføringer og hull i inntak og sikringsskap ikke er tette, så langt dette er mulig å sjekke uten å fjerne kapslinger?

**Ja**

11. Finnes det kursfortegnelse, og er den i samsvar med antall sikringer?

**Nei**

12. Foreta en helhetsvurdering av det elektriske anlegget, dets alder, allmenne tilstand og fare for liv og helse. Bør det elektriske anlegget ha en utvidet el-kontroll?

**Ja Registrerte avvik:**

**-Utette hull i sikringsskapet.**

**-Det mangler kursfortegnelse.**

**Kostnadsestimatet settes for utbedring av nevnte avvik.**

## Generell kommentar

Ved kjøp/salg anbefaler DLE kontroll av installasjon utført av installatørforetak. (NEK 405 EI kontroll i bolig).

**Kostnadsestimat: Under 10 000**



## Branntekniske forhold

# Tilstandsrapport

*Dette er en forenklet kontroll begrenset til de spørsmål som fremkommer under. Tilstandsgraden er basert på retningslinjer til disse spørsmålene i bransjestandarden NS3600. Dette kan ikke sammenlignes med en fullstendig kontroll av branntekniske forhold av offentlig myndighet, eller en vurdering av boligens branntekniske forhold eller prosjektering fra en rådgiver med spesialkompetanse. En bygningssakkyndig har verken kompetanse til å gi slik veiledning eller lov til å foreta en slik kontroll.*

*Tilstandsgraden er vurdert ut fra den forenklede og begrensede kontrollen. Det kan være feil og mangler om branntekniske forhold som en slik forenklet undersøkelse ikke vil avdekke. Vær derfor oppmerksom på denne risikoen, og søk videre veiledning eller rådgivning.*

Fritidsboligen har røykvarslere og brannslukningsutstyr iht. forskriftskrav.

1. Er det mangler for brannslukningsutstyr i boligen iht. forskriftskrav på søknadstidspunktet, men minst Byggeforskrift 1985?  
**Nei**
2. Er det skader på brannslukkingsutstyr eller er apparatet eldre enn 10 år?  
**Nei**
3. Er det mangler på røykvarslere i boligen iht. forskriftskrav på søknadstidspunktet, men minst Byggeforskrift 1985?  
**Nei**
4. Er det skader på røykvarslere?  
**Nei**



## TOMTEFORHOLD

### Byggegrunn

Byggegrunn av fjell og løsmasser.

Det bemerkes at grunnforholdene ikke er vurdert på tilstands nivå da det ikke er mulighet for kontroll av byggegrunn og stabilitet i masser uten vesentlige inngrep.

### TG 1 Fuktsikring og drenering

Naturlig drenering, fritidsboligen står på en naturtomt.

Se under punktet terrengforhold.

### TG 3 Grunnmur og fundamenter

Fritidsboligen er fundamentert på støpte peler.

Pilarene er støpt i plastrør, så det er ikke mulig å kontrollere tilstand til betongen.

#### Vurdering av avvik:

- Det er avvik:

Enkelte fundamenter har større skjevheter.

Bærebjelker har større nedbøyninger og er rustskadet.

Det er påvist noe provisoriske understøttelser av bygget.

#### Konsekvens/tiltak

# Tilstandsrapport

• Tiltak:

Det må påregnes oppretting av bygget.

Det må påregnes utskiftning av enkelte bærebjelker og utskiftning av flere fundamenter.

Kostnadsestimatet kan variere ut i fra hvilke løsninger som benyttes.

**Kostnadsestimat: 100 000 - 300 000**



## TG 2 Terrenghold

Eiendommen ligger i ett skrående terreng.

**Vurdering av avvik:**

- Det er påvist områder på eiendommen med stående vann.

**Konsekvens/tiltak**

- Ytterligere undersøkelser anbefales.
- Det må foretas terrengdrenering på eiendommen.

## TG 2 Utvendige vann- og avløpsledninger

Fritidsboligen har innlagt "sommervann" via privat brønn.

Fritidsboligen er ikke tilkoblet septik. Gråvannet ledes direkte ut i terreng.

**Vurdering av avvik:**

- Det er avvik:

I henhold til forurensningsforskriften kapittel 12 må alle som slipper ut sanitært avløpsvann fra boliger, hytter og lignende, ha en tillatelse.

**Konsekvens/tiltak**

- Tiltak:

Det må fremskaffes tillatelse for å få slippe ut gråvannet.

Eventuelt koble av vannledningen.

# Bygninger på eiendommen

## Vedbod

**Anvendelse**

Lagring av ved.

**Byggeår****Kommentar**

Ukjent byggeår.

**Standard**

Normal standard på bygget ut ifra alder/konstruksjon.

**Vedlikehold**

Vedboden fremstår som normalt vedlikeholdt.

**Beskrivelse**

Enkel beskrivelse:

Tregulv.

Yttervegger av bindingsverk av tre, utvendig tekket med liggende bord.

Piltak takkonstruksjon, utvendig tekket med profilerte stålplater.

Bygget er ikke tilstandsvurdert ihht Forskrift til avhendingslova og NS3600. Dette er kun en enkel beskrivelse.

## 1/2-part av naust

**Anvendelse**

Lagring av båt og redskaper.

**Byggeår**

1990

**Kommentar**

Hentet fra byggetegninger.

**Standard**

Naustet holder generelt normal standard, alder tatt i betraktning.

**Vedlikehold**

Naustet fremstår som normalt godt vedlikeholdt, men enkelte oppgraderinger må påregnes iht. normal elde og slitasje.

**Beskrivelse**

Enkel beskrivelse:

Delvis tregulv, fundamentert på naturstein. Bardunert og festet med fjellbolter.

Yttervegger av reisverk av tre, utvendig tekket med stående kledning.

Saltak takkonstruksjon, utvendig tekket med profilerte stålplater.

Bygget er ikke tilstandsvurdert ihht Forskrift til avhendingslova og NS3600. Dette er kun en enkel beskrivelse.

# Konklusjon og markedsvurdering

**Formål med takseringen:** Salg

**Hovedbyggets BRA/BRA-i**

**61 m<sup>2</sup>/53 m<sup>2</sup>**

*Fritidsbolig:* Entré, Gang, 2 Soverom, Stue/kjøkken, 2 Bod, Bad

*Andre bygg:* Vedbod, 1/2-part av naust

*Bruksareal andre bygg:* 27 m<sup>2</sup>

*Detaljert oppstilling over areal finnes i rapporten.*

**Markedsverdi**

**Kr 750 000**

Vurdering av hva verdien er i det åpne eiendomsmarkedet på vurderingstidspunkt. I tilfelle det er andel fellesgjeld/fellesformue, borett, bruksrett eller festet tomt, er det gjort fradrag/tillegg for dette.

*Les mer om markedsverdi på siste side i rapporten.*

**Teknisk verdi bygninger, med tomteverdi**

**Kr 2 550 000**

Kostnaden ved å oppføre et tilsvarende bygg i henhold til dagens lovverk, med fradrag for utidsmessighet, elde, vedlikeholds mangler, gjenstående arbeider, tilstandssvekkelser og forskriftsmangler.

*Les mer om teknisk verdi på siste side i rapporten.*

**Markedsverdi**

**750 000**

**Konklusjon markedsverdi**

**750 000**

**Markedsvurdering**

Eiendommen ligger i et veletablert og attraktivt område for fritidseiendommer, og markedet for denne type objekter er normalt sett bra. Markedsverdien som kommer frem i rapporten, er det som takstingeniøren mener er riktig skjønnsmessig markedspris i dagens boligmarked, dette tatt i betraktning alle forhold som kommer frem i rapporten.

Markedsverdien og tomteverdien er beregnet ut fra sammenlignbare objekter i nærområdet og takstingeniørens egne kunnskaper om boligmarkedet i nærområdet.

**Generell Informasjon:**

Det er markedsverdien som også ofte kalles for "takst". Taksten er det som normalt sett er utgangspunktet for prisantydningen som settes i forbindelse med salg mot det åpne boligmarkedet.

Det er også mulig for selger å sette prisantydningen ulik takstingeniørens estimerte markedsverdi. Prisantydningen skal derimot ikke settes lavere enn det selger er villig til å selge eiendommen for, da dette vil fremstå som en «lokkepris»

**Kilder:**

Motakst AS <https://www.motakst.no/>

Norsk Takst <http://www.norsktakst.no/>

Forskrift til avhendingslova <https://lovdata.no/dokument/LTI/forskrift/2021-06-08-1850>

Avhendingslova <http://www.lovdata.no/all/hl-19920703-093.html>

Mesterbrevloven <https://lovdata.no/dokument/NL/lov/1986-06-20-35>

Eiendomsmevlingsloven <http://lovdata.no/all/nl-20070629-073.html>

Eiendom Norge AS <http://www.eiendommnorge.no/>

Forbrukerrådet <https://www.forbrukerradet.no/forside/bolig/kjop-og-salg-av-bolig/>

## Sammenlignbare salg

EIENDOM	SALGSDATO	PRISANT	PRIS	FELLESgj.	TOTALPRIS	M <sup>2</sup> PRIS
1 Sætervikveien 21 ,8190 SØRFJORDEN 51 m <sup>2</sup> 1980 3 sov	10-04-2025	850 000	<b>930 000</b>		930 000	<b>18 235</b>
2 Øresvikveien 35 ,8754 ØRESVIK 56 m <sup>2</sup> 1992 1 sov	09-06-2024	800 000	<b>800 000</b>		800 000	<b>18 182</b>
3 Sætervikveien 86 ,8190 SØRFJORDEN 62 m <sup>2</sup> 1988 3 sov	15-01-2025	750 000	<b>800 000</b>		800 000	<b>12 903</b>
4 Sætervikveien 8 ,8190 SØRFJORDEN 51 m <sup>2</sup> 1980 3 sov	07-11-2022		<b>650 000</b>		650 000	<b>12 745</b>

### Om sammenlignbare salg

Utvalget er i utgangspunktet basert på likhetskriterier i forhold til den takserte boligen, men merk at det likevel kan være betydelige forskjeller i eksempel byggeår, arealer, soverom, beliggenhet, solforhold, utsyn mm. I tillegg vil det også kunne være store forskjeller i teknisk standard på de sammenlignbare boligene. Utvalget vil også kunne inneholde omsetningspriser som går vesentlig tilbake i tid. De ovennevnte forskjeller vil derfor være vurdert av takstmann og korrigert for i fastsettelsen basert på en skjønnsmessig vurdering av markedsverdi.

# Beregninger

Årlige kostnader		
Renovasjon (fritids renovasjon):	Kr.	1 113
Forsikring; beløp estimert av takstingeniøren:	Kr.	10 000
Normale årlige vedlikeholdskostnader av eiendommen; beløp estimert av takstingeniøren:	Kr.	15 000
<b>Sum Årlige kostnader (Avrundet)</b>	<b>Kr.</b>	<b>26 000</b>

Teknisk verdi bygninger		
<b>Fritidsbolig</b>		
Normale byggekostnader (utregnet som for nybygg)	Kr.	2 950 000
Fradrag (utidsmessighet, elde, vedlikeholdsmangler, gjenstående arbeider, svekkelser og forskriftsmangler)	Kr.	- 850 000
<b>Sum teknisk verdi - Fritidsbolig</b>	<b>Kr.</b>	<b>2 100 000</b>

<b>Vedbod</b>		
Normale byggekostnader (utregnet som for nybygg)	Kr.	30 000
Fradrag (utidsmessighet, elde, vedlikeholdsmangler, gjenstående arbeider, svekkelser og forskriftsmangler)	Kr.	- 10 000
<b>Sum teknisk verdi - Vedbod</b>	<b>Kr.</b>	<b>20 000</b>

<b>1/2-part av naust</b>		
Normale byggekostnader (utregnet som for nybygg)	Kr.	350 000
Fradrag (utidsmessighet, elde, vedlikeholdsmangler, gjenstående arbeider, svekkelser og forskriftsmangler)	Kr.	- 170 000
<b>Sum teknisk verdi - 1/2-part av naust</b>	<b>Kr.</b>	<b>180 000</b>
<b>Sum teknisk verdi bygninger</b>	<b>Kr.</b>	<b>2 300 000</b>

Tomteverdi		
Tomteverdi er en beregnet verdi for tomten slik den fremstår på befarings tidspunktet. Tomteverdien består av normal tomtekostnad i det aktuelle området og en vurdert verdi for beliggenhet. Normal tomtekostnad fremkommer ved å beregne teknisk verdi for råtomt, infrastruktur på tomten samt opparbeiding / beplantning, arrondering av terrenget og markeditilpasning for beliggenhet.		
Normal tomteverdi	Kr.	250 000
<b>Beregnet tomteverdi</b>	<b>Kr.</b>	<b>250 000</b>

Tomteverdi og teknisk verdi bygninger		
<b>Tomteverdi og teknisk verdi bygninger for det aktuelle takstobjektet (Avrundet)</b>	<b>Kr.</b>	<b>2 550 000</b>

# Arealer, byggetegninger og brannceller

Standard gjeldende fra 01.01.2024

Arealmålinger og arealoppsett er basert på Norsk standard 3940:2023 Areal- og volum-beregninger av bygninger. Arealet gjelder for tidspunktet da boligen ble målt

## Hva er måleverdig areal?

Arealet i rommet må ha minst 1,90 m fri høyde over gulvet og minst bredde på 0,60 m. Et loft med skråtak vil for eksempel bare få registrert målbart areal der høyden er minst 1,90 m og bredden minst 0,60 m. Rommet må ha dør eller luke, og gangbart gulv.

## Hva er bruksareal?

$$\text{BRA} = \text{BRA-i} + \text{BRA-e} + \text{BRA-b}$$

Bruksarealet for bygningen er bruttoarealet minus arealet som optas av yttervegger.

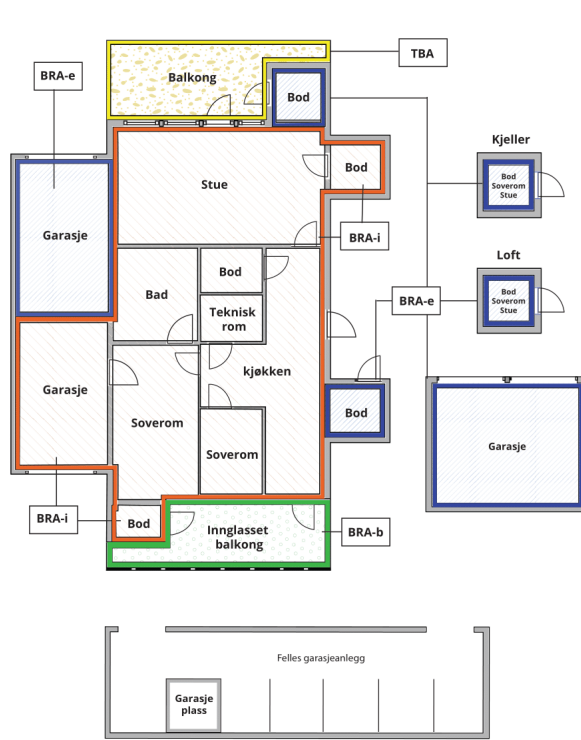

Carport og/eller garasje plass i felles garasjeanlegg er ikke måleverdig areal

Internt bruksareal (BRA-i)	Arealet innenfor boenheten(e)
Eksternt bruksareal (BRA-e)	Arealet av alle rom utenfor boenheten(e) og som tilhører denne, slik som for eksempel boden
Innglasset balkong mv (BRA-b)	Arealet av innglasset balkong, veranda eller altan når denne er tilknyttet boenheten(e)
Terrasse- og balkongareal (TBA)	Arealet av terrasser, åpne balkonger og åpen altan tilknyttet boenheten(e)

Gulvareal (GUA) Er sum av BRA (bruksareal) og ALH (areal med lav takhøyde).  
Areal med lav takhøyde (ALH) er ikke måleverdig areal, som skyldes skråtak og lav himlingshøyde.

GUA kan opplyses i markedsføring der det er aktuelt for den konkrete boligen og kun sammen med BRA-i, for eksempel der gulvflaten har en verdi og har funksjon ved møblering og bruk av rommene. Ikke innredet areal som kaldloft, måles og oppgis normalt ikke.

## Arealet kan ikke alltid fastsettes nøyaktig

Areal kan være komplisert eller umulig å måle opp nøyaktig fordi det er vanskelig å fastslå tykkelsen på innervegger, skjevheter i og utforming av bygningskonstruksjoner som karnapp, buer og vinkler som ikke er rette, åpne rom over flere etasjer og så videre.

Eiendommens markedsverdi kan ikke baseres på en matematisk beregning basert på antall kvadratmeter opplyst i rapporten. Opplysninger om areal kan altså ikke alene benyttes for å beregne eiendommens verdi.

## Den bygningsakkyndige kan avdekke eventuelle bruksendringer og avvik i branncelleinndeling

Den bygningsakkyndige ser på byggetegninger hvis de er tilgjengelige og dette er en del av oppdraget, og vurderer bruken av boligen opp mot tegningene. Hvis den bygningsakkyndige avdekker at en bolig ikke ser ut til å være delt opp i brannceller etter kravene i byggt teknisk forskrift på befaringstidspunktet, skal det opplyses om dette.

Reglene om bruksendring og brannceller kan være kompliserte. Søk videre faglige råd om rapporten ikke gir deg svar. Den bygningsakkyndige kan ikke vurdere og svare på alle spørsmål, og kan heller ikke vite om kommunen kan gi unntak for kravene som gjelder. [Vil du vite mer?](#)

## Om brannceller

En branncelle er hele eller avgrensede deler av en bygning hvor en brann fritt kan utvikle seg uten at den kan spre seg til andre bygninger eller andre deler av bygningen i løpet av en fastsatt tid.

## Om bruksendring

Bruksendring er å endre bruken av et rom fra en tillatt bruk til en annen. Dette kan kreve søknad og tillatelse, for eksempel hvis du endrer et rom fra bod til soverom eller arbeidsrom, eller hvis du endrer en bolig til to separate boliger.

Rom for varig opphold har krav til takhøyde, romstørrelse, rømningsvei og lysforhold som må være oppfylt. Du kan søke kommunen om unntak for kravene, men kan ikke regne med å få unntak for krav som går på helse og sikkerhet, for eksempel krav til rømningsvei.

Bruksendring som krever godkjenning, og som ikke er søkt bruksendret, er ulovlig. Kommunen kan etter plan- og bygningsloven kapittel 32 forfølge overtredelser. Kommunen kan pålegge deg å avslutte den ulovlige bruken, eventuelt å rette eller tilbakeføre rommet til godkjent bruk.

## Fritidsbolig

Etasje	Bruksareal BRA m <sup>2</sup>			SUM	Terrasse- og balkongareal (TBA)
	Internt bruksareal (BRA-i)	Eksternt bruksareal (BRA-e)	Innglasset balkong (BRA-b)		
Etasje	53	8		61	26
<b>SUM</b>	<b>53</b>	<b>8</b>			<b>26</b>
<b>SUM BRA</b>	<b>61</b>				

### Romfordeling

Etasje	Internt bruksareal (BRA-i)	Eksternt bruksareal (BRA-e)	Innglasset balkong (BRA-b)
Etasje	Entré, Gang, Soverom 1, Soverom 2, Stue/kjøkken, Bad	Bod, Bod (forbrenningstolett)	

## Lovlighet

### Byggetegninger

Det foreligger godkjente og byggemeldte tegninger, men det er avvik fra disse.

*Kommentar:* Det foreligger godkjente bygningstegninger datert 17.02.1989.  
I ettertid er det etablert en tilbygd bod, som benyttes som toalettrom.

Det bemerkes at deler av fritidsboligen er bygd utenfor tomtegrensen.

Ferdigattest:

- Det er ikke utstedt ferdigattest eller midlertidig brukstillatelse på eiendommen.

### Brannceller

Er det påvist synlige tegn på avvik i branncelleinndeling ut ifra dagens byggeteknisk forskrift?

Ja  Nei

### Nyere håndverkstjenester

Er det ifølge eier utført håndverkstjenester på boligen siste 5 år?

Ja  Nei

### Krav for rom til varig opphold

Er det påvist avvik i forhold til rømningsvei, dagslysflate eller takhøyde?

Ja  Nei

*Kommentar:*

## Vedbod

Etasje	Bruksareal BRA m <sup>2</sup>			SUM	Terrasse- og balkongareal (TBA)
	Internt bruksareal (BRA-i)	Eksternt bruksareal (BRA-e)	Innglasset balkong (BRA-b)		
Etasje		2		2	
<b>SUM</b>		<b>2</b>			
<b>SUM BRA</b>	<b>2</b>				

### Romfordeling

Etasje	Internt bruksareal (BRA-i)	Eksternt bruksareal (BRA-e)	Innglasset balkong (BRA-b)
Etasje		Bod	

## Lovlighet

### Byggetegninger

Det foreligger ikke tegninger

### Brannceller

Er det påvist synlige tegn på avvik i branncelleinndeling ut ifra dagens byggeteknisk forskrift?

Ja  Nei

### Nyere håndverkstjenester

Er det ifølge eier utført håndverkstjenester på boligen siste 5 år?

Ja  Nei

### Krav for rom til varig opphold

Er det påvist avvik i forhold til rømningsvei, dagslysflate eller takhøyde?

Ja  Nei

Kommentar:

## 1/2-part av naust

Etasje	Bruksareal BRA m <sup>2</sup>			SUM	Terrasse- og balkongareal (TBA)
	Internt bruksareal (BRA-i)	Eksternt bruksareal (BRA-e)	Innglasset balkong (BRA-b)		
Etasje		25		25	
<b>SUM</b>		<b>25</b>			
<b>SUM BRA</b>	<b>25</b>				

### Romfordeling

Etasje	Internt bruksareal (BRA-i)	Eksternt bruksareal (BRA-e)	Innglasset balkong (BRA-b)
Etasje		Bod, Naust	

### Lovlighet

#### Byggetegninger

Det foreligger godkjente og byggemeldte tegninger, som stemmer med dagens bruk

### Brannceller

Er det påvist synlige tegn på avvik i branncelleinndeling ut ifra dagens byggeteknisk forskrift?

Ja  Nei

### Nyere håndverkstjenester

Er det ifølge eier utført håndverkstjenester på boligen siste 5 år?

Ja  Nei

### Krav for rom til varig opphold

Er det påvist avvik i forhold til rømningsvei, dagslysflate eller takhøyde?

Ja  Nei

Kommentar:

## Total fordeling mellom P-ROM og S-ROM

Tabellen under viser fordelingen av P-ROM og S-ROM etter veiledningen til NS 3940: 2012. Dette er til informasjon og til sammenligning. Tallene er omtrentlige, kan avvike fra faktiske målinger og er ikke juridisk bindende

	P-ROM( m2)	S-ROM( m2)
Fritidsbolig	53	0
Vedbod	0	2
<b>1/2-part av naust</b>	<b>0</b>	<b>25</b>

# Befarings - og eiendomsopplysninger

## Befaring

Dato	Til stede	Rolle
08.4.2025	Sindre Jakobsen	Takstingeniør
	Lise Mari Løvstrand	Rekvirent
	Roger Clausen	Eiendomsmegler

## Matrikkeldata

Kommune	gnr.	bnr.	fnr.	snr.	Areal	Kilde	Eieforhold
1836 RØDØY	19	59		0	305.2 m <sup>2</sup>	Kommunekart.com	Eiet

### Adresse

Sætervikveien 90

### Hjemmelshaver

Løvstrand Hans Arnold

## Eiendomsopplysninger

### Beliggenhet

Landlig og flott beliggenhet. I Sørfjorden er det flotte turmuligheter både til lands og til vanns. Fritidsboligen ligger fint til med flott utsikt og gode solforhold.

Ferge går fra Kilboghavn og til Sørfjorden.

### Adkomstvei

Eiendommen har adkomst via privat stikkvei fra offentlig vei. Hytteforeningen deler på kostnadene og vedlikeholdet av veien. Det foreligger rett til gangsti.

### Tilknytning vann

Fritidsboligen har innlagt privat "sommervann".

### Tilknytning avløp

Gråvann ledes direkte ut i terrenget.

### Regulering

Eiendommen ligger i ett område avsatt til LNF-formål (areal for landbruks-, natur- og friluftsområder) I områder som bli lagt ut til LNF-område i kommuneplanen, er det ikke tillatt med annen bygge- og anleggsvirksomhet enn den som har direkte tilknytning til landbruk eller stedbunden næring.

### Om tomten

Delvis opparbeidet naturtomt. Det er etablert gangsti fra parkeringsplassen til hytten  
Eiet tomt som har ett areal på ca. 305,2 m<sup>2</sup>.

### Kommuneplan

KA Rødøy. Plan-ID 01-00-10.10  
Ikrafttredelse 20.06.2001.

Takstingeniøren er ikke gjort kjent med planforslag eller igangsatte planlegginger som kan berøre eiendommen. Rekvirent/eier/selger plikter å opplyse om det er kjente eller fremtidige planlagte planforslag som kan berøre eiendommen.

### Konsesjonsplikt

Eiendommen er ikke underlagt konsesjonsplikt.

### Servitutter

1984/6085-3/74 BEST. OM BÅT/BRYGGEPLASS  
10.09.1984

For ytterligere informasjon, se grunnboken.

### Heftelser

Takstingeniøren besitter ingen informasjon om kjente heftelser på eiendommen.

Rekvirent/eier/selger plikter å lese rapporten og opplyse om eventuelle kjente heftelser eller andre opplysninger som kan være relevante for eiendommen.

### Bebyggelsen

Bebyggelsen i nærområdet består i hovedsak av tilsvarende fritidseiendommer.

### Oppvarming

Fritidsboligen blir varmet opp med vedfyring og elektrisitet.

### Byggemåte

Bygget er fundamentert på støpte søyler og lettklinkerblokker, bjelkelag av tre med stubbeloftskonstruksjon.

Yttervegger av bindingsverk av tre, utvendig tekket med stående kledning.

Saltak takkonstruksjon, utvendig tekket med torv-tekking.

## Skattetakst og formuesverdi

Formuesverdi	År
153 019	2023

## Kilder og vedlegg

### Dokumenter

Beskrivelse	Dato	Kommentar	Status	Sider	Vedlagt
Egenerklæring	15.04.2025	Selgers egenerklæring er kontrollert av takstingeniøren.	Gjennomgått		Nei
Dokumentasjon av utførte arbeider på våtrom		Dokumentasjon finnes ikke.	Ikke gjennomgått		Nei
Grunnkart	08.04.2025	Kart over eiendommen.	Gjennomgått		Nei
Rekvirent	08.04.2025	Opplysninger gitt ved befaring.	Gjennomgått		Nei
Bilder	08.04.2025	Bilder av eiendommen for egen kvalitetssikring.	Gjennomgått		Nei
Eiendomsverdi AS	02.05.2025	Diverse eiendomsinformasjon samt kvalitetssikring og kontroll av markedspris i nærområde.	Gjennomgått		Nei
Godkjente bygningstegninger	17.02.1989	Godkjente bygningstegninger av boligen.	Gjennomgått		Nei
Ferdigattest		Det er ikke utstedt ferdigattest for boligen.	Finnes ikke		Nei
Diverse samsvarserklæringer	20.09.2017	Samsvarserklæringer er fremvist.	Gjennomgått		Nei

## Revisjoner

Versjon	Ny versjon	Kommentar
1	01.07.2025	

For gyldighet på rapporten se forside

# Tilstandsrapportens avgrensninger

## STRUKTUR•REFERANSENIVÅ•TILSTANDSGRADER

- Rapporten er basert på innholdskrav i Forskrift til avhendingslova (tryggere bolighandel). Formålet er å gi en tilstandsanalyse til bruk for den som bestiller og/eller i et salg til forbruker, og ikke for andre tredjeparter. Rapportens struktur, metode og begrepsbruk følger i hovedsak Norsk Standard NS 3600:2018 (Teknisk tilstandsanalyse ved omsetning av bolig), samt Takstbransjens retningslinjer for arealmåling når det gjelder fordeling mellom P-areal og S-areal.
- Tilbakeholdt eller uriktig informasjon som har betydning for vurderingen, er ikke bygningssakkyndiges ansvar. Rapporten beskriver avvik, altså en tilstand som er dårligere enn referansenivået. Rapporten framhever normalt ikke positive sider ved boligen ut over det som fremgår av tilstandsgradene.
- Tilstanden angis i rapporten og gir uttrykk for en gitt forventet tilstand blant annet vurdert ut fra alder og normal bruk slik:

i) **Tilstandsgrad 0, TG0:** Ingen avvik eller skader. I tillegg må bygningsdelen være tilnærmet ny, mindre enn 5 år, og det foreligger dokumentasjon på faglig god utførelse.

ii) **Tilstandsgrad 1, TG1:** Mindre avvik. Normal slitasje. Strakstiltak ikke nødvendig. TG1 kan gis når bygningsdelen er tilnærmet ny og det ikke foreligger dokumentasjon på faglig god utførelse.

iii) **Tilstandsgrad 2, TG2:** Vesentlige avvik, og mindre avvik som etter NS 3600 gir TG 2, men som ikke nødvendigvis krever umiddelbare tiltak. I denne rapporten kan TG2 i Rapportsammendrag være inndelt i TG2 som krever tiltak og de som ikke krever umiddelbare tiltak. Konstruksjonen har normalt enten feil utførelse, en skade eller symptomer på skade, sterk slitasje eller nedsatt funksjon. Vedlikehold eller tiltak trengs i nær fremtid, det er grunn til å varsle fare for skader på grunn av alder eller overvåke spesielt på grunn av fare for større skade eller følgeskade. For skjulte konstruksjoner vil alder i seg selv være et symptom som kan gi TG2. For synlige konstruksjoner kan alder sammen med andre symptomer og momenter gi TG2. Avvik under TG2 kan gis sjablongmessig anslag.

iv) **Tilstandsgrad 3, TG3:** Store eller alvorlige avvik. Kraftige symptomer på forhold som man må regne med trenger utbedring straks eller innen kort tid. Påvist funksjonssvikt eller sammenbrudd. Avvik under TG3 skal gis sjablongmessig anslag.

v) **Tilstandsgrad TGiu:** Ikke undersøkt/ikke tilgjengelig for undersøkelse.

- Ved TG0 og TG1 gis det normalt ingen begrunnelse for valg av tilstandsgrad, fordi bygningen eller bygningsdelen da bare har normal slitasje. For anbefalte tiltak ved TG2 og TG3 må brukeren av rapporten vurdere om tiltakene er nødvendige og lønnsomme. Hva det vil koste å utbedre rom eller bygningsdeler er et sjablongmessig anslag basert på registrert avvik og angitte tiltak i rapporten. Anslaget er gitt på generelt grunnlag og basert på erfaringstall i seks intervaller, og kan ikke forveksles med en konkret vurdering og tilbud fra en entreprenør eller håndverker. Det må eventuelt innhentes tilbud fra en nærmere undersøkelse, og konkret og nøyaktig vurdering av utbedringskostnad. Kostnader til ikke oppdagede avvik/utbedringer/feil kan forekomme. Utbedringskostnad avhenger av personlige preferanser og markedspris på materialer og tjenesteyter.

## PRESISERINGER

- Avvik vurderes ut fra tekniske forskrifter på søknadstidspunktet for bygget. Noen bygningsdeler vurderes etter gjeldende teknisk forskrift på befaringstidspunktet. Dette gjelder blant annet:

i) sluk, tettesjikt og fall på bad og vaskerom (våtrom)

ii) Forhold rundt brann, rømming, sikkerhet, for eksempel rekkverkshøyder/åpninger, ulovlige bruksendringer, brannceller mv.

- For skjulte konstruksjoner slik som vann og avløp uten dokumentasjon, er kvalitet og alder vurdert.

- Fastmonterte installasjoner, for eksempel innfelt belysning (downlights), demonteres ikke for å sjekke dampsperreren bak. Dette er hensyn til bygningssakkyndiges kompetanse og risikoen for skade.

- Kontroll av fukt i konstruksjonen ved hulltaking i bad og vaskerom (våtrom), rom under terreng (kjelleretasje, underetasje og sokkeletasje) eller andre bygningsdeler skjer etter eiers aksept. Hulltaking av våtrom og rom under terreng kan unntaksvis unnlates, se Forskrift til Avhendingsloven.

- Kontroll av romfunksjoner for P-ROM utføres kun når det ikke foreligger godkjente og byggemeldte tegninger, eller når tegninger ikke stemmer med dagens bruk.

- Bygningssakkyndig gir en forenklet vurdering av branntekniske forhold og elektriske installasjoner i boligen dersom det er mer enn fem år siden sist boligen hadde el-tilsyn. Bygningssakkyndig kan anbefale å konsultere offentlige myndigheter eller kvalifisert elektrofaglig fagperson ved behov for grundigere undersøkelser.

## TILLEGGSENDERSØKELSER

Etter avtale kan tilstandsanalysen utvides til også å omfatte tilleggsundersøkelser utover minimumskravet i forskriften.

## BEFARINGEN

Rapporten gir en vurdering av byggverk og bygningsdeler som bygningssakkyndig har observert, og som fremkommer av Forskrift til avhendingsloven. Rapporten er likevel ingen garanti for at det ikke kan finnes skjulte feil, skader og mangler. NS 3600:2018 (Teknisk tilstandsanalyse ved omsetning av bolig) har undersøkelsesnivå fra 1 til 3, der undersøkelsesnivå 1 er det laveste og baseres på visuell observasjon. Rapporten baseres på undersøkelsesnivå 1 med få unntak (våtrom og rom under terreng). I praksis betyr dette at gjennomføringen av befaringen begrenses som følger:

- Det utføres kun visuelle observasjoner på tilgjengelige flater uten fysiske inngrep (f.eks. riving).

- Flater som er skjult av snø eller på annen måte ikke er tilgjengelig eller skjult, blir ikke kontrollert. Det foretas ikke funksjonsprøving av bygningsdeler, som isolasjon, piper, ventilasjon, el. anlegg, osv.

- Det gis ingen vurdering av boligens tilbehør, hvite- og brunevarer og annet inventar. Dette gjelder også integrert tilbehør.

- Inspisering av yttertak er basert på det som er synlig, normalt på insiden fra loftet og utvendig fra stige/bakkenivå. Befaring av tak må være sikkerhetsmessig forsvarlig for å kunne gjennomføres.

- Stikkprøvetakninger er utvalgt tilfeldig og kan innebære kontroll under overflaten med spiss redskap eller lignende.

# Tilstandsrapportens avgrensninger

## UTTRYKK OG DEFINISJONER

- **Tilstand:** Byggverkets eller bygningsdelens tekniske, funksjonelle eller estetiske status på et gitt tidspunkt.
- **Symptom:** Observerbart forhold som gir indikasjon på hvilken tilstand et byggverk eller en bygningsdel befinner seg i. Benyttes ved beskrivelse av avvik.
- **Skadegjørere:** Zoologiske eller biologiske skadegjørere, i hovedsak råte, sopp og skadedyr.
- **Fuktsøk:** Overflatesøk med egnet søkeutstyr (fuktindikator) eller visuelle observasjoner.
- **Fuktmåling:** Måling av fuktinnhold i materiale eller i bakenforliggende konstruksjon ved bruk av egnet måleutstyr (blant annet hammerelektrode og pigger).
- **Utvidet fuktsøk (hulltaking):** Boring av hull for inspeksjon og fuktmåling i risikoutsatte konstruksjoner, primært i tilstøtende vegger til bad, utforede kjellervegger og eventuelt i oppforede kjellergulv.
- **Normal slitasjegrad:** Forventet nedsliting av materiale i overflaten som er basert på enkle visuelle observasjoner. Kan vurderes sammen med bygningsdelens alder.
- **Forventet gjenværende brukstid:** Anslått tid et byggverk eller en del av et byggverk fortsatt vil være tjenlig for sitt formål (NS3600, Termer og definisjoner punkt 3.9)

## AREALBEREGNING FOR BOENHETER

- Areal fastsettes etter Forskrift til avhendingsloven og Norsk Standard 3940 Areal- og volum-beregninger av bygninger fra 2023.
- Areal oppgis i hele kvadratmeter i rapporten, og gjelder for det tidspunkt oppmålingen fant sted.
- **Bruksareal (BRA)** er det måleverdige arealet som er innenfor omsluttete vegger målt i gulvhøyde (bruttoareal minus arealet som opptas av yttervegger). I tillegg til gulvhøyde gjelder regler om fri bredde for at arealet skal være måleverdig, med betydning for BRA av for eksempel loft med skråtak. BRA består av internt bruksareal (BRA-i), eksternt bruksareal (BRA-e) og innglasset balkong mv (BRA-b). Terrasse- og balkongareal (TBA) opplyses der tilstandsrapporten skal benyttes i boligomsetningen og der det er aktuelt. I tillegg kan gulvareal (GUA) og areal med lav takhøyde (ALH) opplyses sammen med BRA der det er aktuelt og en del av oppdraget. Rom skal ha atkomst og gangbart gulv for å kunne regnes som BRA/måleverdig areal.
- Arealet måles og oppgis dersom arealet oppfyller krav til måleverdighet, slik som at arealet må ha minst en bredde på 0,6m og minst en høyde på 1,9 m osv. Et rom kan være i strid med teknisk forskrift og mangle godkjenning hos kommunen for den aktuelle bruken, uten at dette får betydning for om arealet måles og oppgis i tilstandsrapporten. Når arealet måles tas det ikke hensyn til om arealet er lovlig oppført eller om bruken er lovlig, bruksendringer, lysforhold eller andre sikkerhetsmangler.
- Eiendommens markedsverdi kan ikke baseres på en rent matematisk

beregning i forhold til antall kvadratmeter opplyst i rapporten. Opplysninger om areal kan altså ikke alene benyttes for beregning av eiendommens verdi.

- Rom som ligger utenfor boenheten, men som eier har påvist og/eller opplyst at tilhører boenheten, er oppmålt og inkludert i BRA-e. Det er ikke fremvist dokumentasjon på at rommet tilhører boenheten, med mindre dette er angitt særskilt. Rom utenfor boenheten kan omdisponeres av borettslaget/sameiet og dette kan påvirke boligens BRA. Vær oppmerksom på at NS 3940:2023 og eierseksjonsloven har ulike definisjoner av fellesareal. Ved arealmåling gjelder NS 3940:2023 som definerer fellesareal slik: "Delen av bygning som brukes av to eller flere bruksenheter eller til bygningens forvaltning, drift eller vedlikehold.
- I en overgangsperiode skal rapporter som benyttes i boligomsetningen eller dersom det er en del av oppdraget også opplyse om fordelingen mellom P-ROM og S-ROM med utgangspunkt i definisjonene som fremkommer av veiledningen til Norsk Standard 3940 Areal- og volum-beregninger av bygninger fra 2012. Fordelingen mellom P-ROM og S-ROM er basert på veiledningen og bygningssakkyndiges eget skjønn. P-ROM er måleverdige rom som benyttes til kort eller langt opphold. S-ROM er måleverdige rom som benyttes til lagring, og tekniske rom. Bruken av et rom på befaringstidspunktet har betydning for om rommet defineres som P-ROM eller S-ROM. Dette betyr at rommet både kan være i strid med teknisk forskrift og mangle godkjenning i kommunen for den aktuelle bruken, uten at dette vil få betydning for valg av arealkategori.
- Se øvrig informasjon om areal i rapporten, Norsk Standard 3940 (2012 og 2023) og veiledningen til disse.

## PERSONVERN

iVerdi AS, bygningssakkyndig og takstforetaket behandler personopplysninger som bygningssakkyndig trenger for å kunne utarbeide rapporten. Personvernerklæring med informasjon om bruk av personopplysninger og dine rettigheter finner du her [Personvernerklæring - iVerdi](#)

## DELING AV PERSONOPPLYSNINGER FOR TRYGGERE BOLIGHANDEL OG MULIG RESERVASJON

Norsk takst og deres samarbeidspartnere benytter personopplysninger fra rapporten for analyse- og statistikkformål, samt utvikling og drift av produkter og tjenester for takstbransjen og andre aktører i boligomsetningen. Les mer om dette og hvordan du kan reservere deg på <https://www.norsktakst.no/norsk/om-norsk-takst/personvernerklæring/reservasjon/>

Vendu lager en boliganalyse basert på opplysninger fra rapporten. Les mer om dette og hvordan du kan reservere deg her: <https://samtykke.vendu.no/ZO2004>

## KLAGEORDNING FOR FORBRUKERE

Er du som forbruker misfornøyd med bygningssakkyndiges arbeid eller opptreden ved taksering av bolig eller fritidshus, se [www.takstklagenemnd.no](http://www.takstklagenemnd.no) for mer informasjon