



aktiv.

Vandugveien 34A, 1850 MYSEN

**Velholdt og koselig bolig med
meget attraktiv beliggenhet, kort
vei til sentrum.**



Eiendomsmegler MNEF

Tone Johnsrud

Mobil 907 75 346

E-post tone.johnsrud@aktiv.no

Aktiv Eiendomsmegling Mysen og Rakkestad

Storgaten 2, 1851 MYSEN. TLF. 69 89 91 57

Nøkkelinformasjon

Prisant.: Kr 4 200 000,-
Omkostn.: Kr 124 140,-
Total ink omk.: Kr 4 324 140,-
Selger: Leif Vidar Larsen

Salgsobjekt: Enebolig
Eierform: Eiet
Byggeår: 1997
BRA-i/BRA Total 165/190 kvm
Tomtstr.: 838.8 m²
Soverom: 3
Antall rom: 5
Gnr./bnr. Gnr. 328, bnr. 330
Oppdragsnr.: 1108240169

Mysen- Velholdt og koselig bolig med meget attraktiv beliggenhet, kort vei til sentrum.

Vi har gleden av å presentere denne boligen på Mysen.

Eiendommen gir et meget bra helhetsinntrykk.

Innhold:

1. etg.: Entré, gang, toalettrom, bad, vaskerom, stue, kjøkken, soverom, bod, garasje, bod.
2. etg.: Garderobe, gang, stue, bad, 2 soverom.

Bod og garasje på ca. 24 m², tilknyttet boligen.

Beliggenhet:

Boligen ligger i et sentralt og barnevennlig boligområde, med gangavstand til skoler, barnehager, offentlig kommunikasjon og Mysen sentrum. I Mysen sentrum er offentlig kommunikasjon og et rikt utvalg av fasiliteter og servicetilbud. Fra Mysen stasjon er det jevnlig tog- og bussavganger mot Follo og Oslo (ca. 55 minutter til Oslo S, med nye Follobanen). I nærheten finner man populære turområder som Helsestien langs Mysenelva og Høytorp fort. Solrik eiendom.



Innhold

Nøkkelinformasjon	2
Om eiendommen	4
Nabolagsprofil	76
Budskjema	86

Om eiendommen

Om boligen

Areal

BRA - i: 165 m²

BRA - e: 25 m²

BRA totalt: 190 m²

TBA: 27 m²

Bruksareal fordelt på etasje

1. etasje

BRA-i: 103 m²

BRA-e: 25 m²

2. etasje

BRA-i: 62 m²

TBA fordelt på etasje

1. etasje

20 m²

2. etasje

7 m²

Tomtetype

Eiet

Tomtestørrelse

838.8 m²

Tomtebeskrivelse

Enebolig med 1. etasje og 2. etasje. Bygningen ble oppført i 1997. Yttervegger har bindingsverkskonstruksjon fra byggeåret. Fasade/kledning har stående bordkledning. Takkonstruksjon i tre, type saltak. Taktekkingen er fra byggeåret. Vinduer har rammer og karmen av tre. Vindusglass har 2-lags isoler-/energiglass fra byggeåret.

Beliggenhet

Boligen ligger i et sentralt og barnevennlig boligområde, med gangavstand til skoler, barnehager, offentlig kommunikasjon og Mysen sentrum. I Mysen sentrum er offentlig kommunikasjon og et rikt utvalg av fasiliteter og servicetilbud. Fra Mysen stasjon er det jevnlig tog- og bussavganger mot Follo og Oslo (ca. 55 minutter til Oslo S, med nye Follobanen). I nærheten finner man populære turområder som Helsestien langs Mysenelva og Høytorp fort, og det er heller ikke langt til Trømborgfjella, som utover merkede turstier også byr på flotte bade- og fiskevann.

Adkomst

Det vil bli satt opp visningsskilt under visning.

Bebyggelsen

Veletablert boligområde bestående av eneboliger, tomannsboliger og småhus.

Bygningssakkyndig

Moen Takst AS

Type takst

Tilstandsrapport

Byggemåte

Enebolig med 1. etasje og 2. etasje. Bygningen ble oppført i 1997. Yttervegger har bindingsverkskonstruksjon fra byggeåret. Fasade/kledning har stående bordkledning. Takkonstruksjon i tre, type saltak. Taktekingen er fra byggeåret. Vinduer har rammer og karmen av tre. Vindusglass har 2-lags isoler-/energiglass fra byggeåret.

Verditakst

Kr 4 200 000

Innhold

1. etg.: Entré, gang, toalettrom, bad, vaskerom, stue, kjøkken, soverom, bod, garasje, bod.

2. etg.: Garderobe, gang, stue, bad, 2 soverom.

Bod og garasje på ca. 24 m², tilknyttet boligen.

Standard

UTVENDIG

Taktekking:

Taktekkingen er av betongtakstein. Taket er besikket fra bakkeplan og dels fra takfot.

Taktekkingen er fra byggeåret.

Nedløp og beslag:

Takrenner, nedløp og beslag er av overflatebehandlet stål. Pipe er helbeslått med blikk over taket.

TG 2: Det mangler snøfangere på hele eller deler av taket, men det var ikke krav om dette på byggemeldingstidspunktet.

Veggkonstruksjon:

Veggene har bindingsverkskonstruksjon fra byggeåret. Fasade/kledning har stående bordkledning.

Takkonstruksjon/Loft:

Takkonstruksjon i tre, type saltak.

Tilgang til kneloft via knevegger. Øvre del av loftet er ikke tilgjengelig for inspeksjon.

Takkonstruksjonen fremstår i en normal stand og forfatning, og ser ut til å opprettholde sin tiltenkte funksjon.

Vinduer:

Vinduer har rammer og karmen av tre.

Vindusglass har 2-lags isoler-/energiglass fra byggeåret.

TG 2: Karmene i vinduer er slitte og det er sprekker i trevirket. Vinduer fremstår i all hovedsak i en normal stand og forfatning, dog påvist dels værslitt trevirke/tørkesprekker på vinduer utvendig.

Konsekvens/tiltak: Det må påregnes noe vedlikehold og at enkelte vinduer må skiftes ut på sikt. Ikke behov for umiddelbare tiltak.

Dører:

Ytterdør (byttet etter byggeåret). Terrassedør med isolerglass fra byggeåret. Ytterdør til vaskerom.

TG 2: Det er påvist utetthet/åpning mellom dørblad og dørkarm. Dvs. at kaldtrekk kan oppstå. Karmene i dører er værslitte utvendig og det er sprekker i trevirket. Påvist dels slitasje på terrassedører, bærer preg av elde. Ytterdøra tetter ikke tilstrekkelig, liten glippe ut mellom karm og dørblad.

Konsekvens/tiltak: Det må foretas lokal utbedring.

Balkonger, terrasser og rom under balkonger:

Terrasse på ca. 20 m², vendt mot syd/vest, med tilgang fra stue og hage. Av materialer er det benyttet trykkimpregnerte gulvbord, og det er brukt malt trevirke på rekkverket.

Det er montert belysning og markise på terrassen. Balkong på 7 m², vendt mot syd/vest, med tilgang fra stue. Av materialer er det benyttet trykkimpregnerte gulvbord, og det er brukt malt trevirke på rekkverket.

TG 2: Rekkverket er for lavt i forhold til dagens krav til rekkverkshøyder. Det er værslitt/oppsprukket trevirke/trepaneler. Konstruksjonene har skjevheter. Påvist skjevheter i terrassen, som følge av for dårlig grunnarbeid/fundamentering. Påvist dels værslitt trevirke/tørkesprekker, som følge av elde. Også påvist sprekker i fliser utvendig.

Rekkverkshøyde til balkong er målt til under 1 meter, som er dagens krav til rekkverk. Rekkverket er dog iht. krav ved oppføringstidspunktet.
Konsekvens/tiltak: Lokal utbedring må utføres. Det må foretas tiltak for å lukke avviket. Det er ikke krav om utbedring av rekkverkshøyde opp til dagens forskriftskrav.

INNVENDIG

Overflater

1. etasje:

Gulv: Parkett i soverom, stue og kjøkken. Belegg i vaskerom. Fliser i entré, gang, toalettrom og bad.

Vegger: Tapetserte plater og panel. Fliser i bad og deler av vaskerom.

Himlinger: Panel.

2. etasje:

Gulv: Belegg i alle rom.

Vegger: Panel. Fliser i bad.

Himlinger: Panel.

Overflater med normal bruksslitasje med tanke på alder, og ingen større avvik ble registrert.

Etasjeskille/gulv mot grunn:

Etasjeskiller er av trebjelkelag.

Støpt betongdekke mot grunnen.

TG 2: Målt høydeforskjell på mellom 10 - 20 mm innenfor en lengde på 2 meter.

Tilstandsgrad 2 gis med bakgrunn i standardens krav til godkjente måleavvik. Det ble foretatt kontroll på planhetsavvik ved hjelp av en punktlaser. Målt mellom 5 - 11 mm avvik i 1. etasje. I 2. etasje ble det målt mellom 6 - 12

mm avvik. Lokalt ble det målt ca. 10 mm over 2 meter rundt pipe.

Konsekvens/tiltak: For å få tilstandsgrad 0 eller 1 må høydeforskjeller rettes opp. Det vil imidlertid sjelden være økonomisk rasjonelt som et enkeltstående tiltak i en bolig som dette. Dersom boligen en gang skal renoveres, kan man vurdere slike tiltak.

VÅTROM

Generell

Bad i boligens 1. etasje, med løsninger fra byggeåret. Det er flislagte overflater på vegger og gulv. Badet er innredet med servantinnredning med profilerte fronter samt overhengende speil med belysning. Dusjen er plassert i egen nisje og har håndholdt dusjarmatur. Videre er det montert toalett. Det er lagt vannbåren varme i gulvet, som varmer opp rommet. Badet ventileres via ventil som er tilkoblet loftsvifte. Aktuell byggeforskrift er byggeforskrifter fra før 1997.

Bad 1. etg.:

Overflater vegger og himling

Veggene har fliser. Taket har panel.

TG 2: Det er påvist at flisfuger har riss/sprekker. Riss/sprekk i flisfuger kan være indikasjon på fukt i bakomliggende konstruksjon.

Konsekvens/tiltak: Slike riss/sprekker kan indikere bakenforliggende fuktskader, og konstruksjonen bør observeres jevnlig for å vurdere utvikling.

Overflater Gulv:

Gulvet er flislagt. Rommet har vannbåren gulvvarme. Fall mot sluk er målt til 30 mm. Greie fallforhold i badet.

Sluk, membran og tettesjikt:

Det er plastsluk og ukjent tettesjikt/membran.

TG 2: Det er påvist mangelfull/feil utførelse rundt rørgjennomføringer e.l. som gir fare for fukt i konstruksjonen i våtsone. Mer enn halvparten av forventet brukstid er passert på membranløsningen. Mer enn halvparten av forventet brukstid er passert på slukløsningen. Over halvparten av forventet brukstid på tettesjikt og sluk er passert, og det er usikkert om tettesjiktet er rustet for dagens bruk med utstrakt dusjing og vannsøl. Tilstand forutsetter derfor tett dusjkabinett med avløp til sluket. Det er dog ingen garantier, og det er usikkert når tettesjikt må skiftes ut. Ikke påvist klemt membranløsning i sluket befaringsdagen. Jevnlig rensing av sluket er viktig. Feil i tetting rundt sluket er den største årsaken til lekkasjer fra bad. Det er derfor viktig at ikke vannet blir stående over vannlåsen i sluket. Det ble heller ikke påvist mansjetter/membran rundt gjennomføringer under servant.

Konsekvens/tiltak: Overvåk tilstanden jevnlig. For å få tilstandsgrad 0 eller 1 må tettesjiktet skiftes ut, men tidspunktet for når dette er nødvendig er vanskelig å si noe om. Sluket må sjekkes og rengjøres jevnlig. Installering av tett dusjkabinett anbefales.

Sanitærutstyr og innredning:

Rommet har innredning med nedfelt servant, toalett og dusjvegger/-hjørne.

Vaskerom 1. etg.:

Generell

Vaskerom i boligens 1. etasje, med egen utgang til terreng. Det er belegg på gulvet samt flislagte overflater og panel på vegger. Rommet er innredet med skapinnredning med flislagt benk samt to stk. utslagsvasker i rustfritt stål. Det er både opplegg og plass til vaskemaskin i rommet. Det er lagt vannbåren varme i gulvet. Vaskerommet ventileres via ventil som er tilkoblet loftsvifte.

Aktuell byggeforskrift er byggeforskrifter fra før 1997. Dokumentasjon: Ingen dokumentasjon.

Sluk, membran og tettesjikt:

Det er plastsluk og synlig vinylbelegg som tettesjikt.

TG 2: Mer enn halvparten av forventet brukstid er passert på membranløsningen. Mer enn halvparten av forventet brukstid er passert på slukløsningen. Over halvparten av forventet brukstid på tettesjikt og sluk er passert, og det er usikkert om tettesjiktet er

rustet for dagens bruk. Vaskerommet vil fortsatt kunne tåle forsiktig bruk, det er dog ingen garantier, og det er usikkert når tettesjikt må skiftes ut.

Konsekvens/tiltak: Sluket må sjekkes og rengjøres jevnlig. Overvåk tilstanden jevnlig. For å få tilstandsgrad 0 eller 1 må tettesjiktet skiftes ut, men tidspunktet for når dette er nødvendig er vanskelig å si noe om.

Bad 2. etg.:

Generell

Bad i boligens 2. etasje, med løsninger fra byggeåret. Det er belegg på gulvet og fliser på vegger. Rommet er innredet med servantinnredning med profilerte, lyse fronter samt overhengende speil og sideskap. Det er montert badekar med dusjarmatur samt toalett. Det er lagt vannbåren varme i gulvet. Aktuell byggeforskrift er byggeforskrifter fra før 1997. Dokumentasjon: Ingen dokumentasjon.

Overflater vegger og himling:

Veggene har fliser. Taket har panel.

TG 2: Det er vindu/dør med ikke fuktbestandige materialer i våtsonen (ved vask, dusj, badekar, osv.), løsningen eller byggematerialet er uegnet. Døra er plassert i våtsonen, dette er en risikokonstruksjon, da membransjiktet ikke er lagt inn mot døra. Valgt løsning innebærer at badekaret må benyttes med forsiktighet. Overgang dør/vegg oppfyller ikke kravet til membran. Dersom det blir utsatt for vannsøl, vil det kunne oppstå fuktskader.

Overflater Gulv:

Gulvet har vinylbelegg. Rommet har vannbåren gulvvarme. Gulvet er flatt, det er dog etablert oppkant på ca. 28 mm på belegget ved dør. Fallforhold er ansett som OK.

Sluk, membran og tettesjikt:

Det er plastsluk og synlig vinylbelegg som tettesjikt.

TG 2: Mer enn halvparten av forventet brukstid er passert på membranløsningen. Mer enn halvparten av forventet brukstid er passert på slukløsningen. Over halvparten av forventet brukstid på tettesjikt og sluk er passert, og det er usikkert om tettesjiktet er rustet for dagens bruk med utstrakt dusjing og vannsøl. Tilstand forutsetter derfor tett dusjkabinett med avløp til sluket. Det er dog ingen garantier, og det er usikkert når tettesjikt må skiftes ut.

Konsekvens/tiltak: Sluket må sjekkes og rengjøres jevnlig. Overvåk tilstanden jevnlig. For å få tilstandsgrad 0 eller 1 må tettesjiktet skiftes ut, men tidspunktet for når dette er nødvendig er vanskelig å si noe om.

WC-rom:

Toalettrom i 1. etasje, med fliser på gulvet. Rommet er innredet med enkel servant og toalett. Det er lagt vannbåren varme i gulvet. Rommet ventileres via ventil, som er tilkoblet loftsvifte.

Kjøkken:

Kjøkken med plass til spisegruppe. Innredningen er fra byggeåret, type Huseby kjøkken, og har profilerte fronter i tre (eik) og laminerte benkeplater. Kjøkkenet er utstyrt med integrert kjølehjørne. Det er både opplegg og plass til oppvaskmaskin i innredningen. Kjøkkenvasken av rustfritt stål, er nedfelt i benkeplaten og inneholder vaske- og skyllekum. Kjøkkenventilatoren er plassert over plass til komfyr. Det er montert belysning og det er lagt fliser på veggen mellom skapene. Kjøkkenet fremstår med noe slitasje, dog ikke mer enn man burde forvente alder tatt i betraktning.

TEKNISKE INSTALLASJONER

Vannledninger:

Innvendige vannledninger er av kobber, fra byggeåret.

TG 2: Mer enn halvparten av forventet brukstid er passert på innvendige vannledninger.

Levetid vannrør av kobber over 25 år - "Mer enn halvparten av forventet brukstid er oppbrukt" = TG 2. Vurdering er basert på alder. Tilstandsgrad 2 gis med bakgrunn i at mer enn halvparten av forventet brukstid for skjulte røranlegg er oppbrukt.

Konsekvens/tiltak: Det er ikke behov for utbedringstiltak siden anlegget fungerer i dag, men ut ifra alder kan skader plutselig oppstå på eldre anlegg.

Avløpsrør

Det er avløpsrør av plast.

TG 2: Mer enn halvparten av forventet brukstid er passert på innvendige

avløpsledninger. Levetid for avløpsrør i plast over 25 år - "Mer enn halvparten av forventet brukstid er oppbrukt" = TG 2. Vurdering er basert på alder. Tilstandsgrad 2 gis med bakgrunn i at mer enn halvparten av forventet brukstid for skjulte røranlegg er oppbrukt.

Konsekvens/tiltak: Det er ikke behov for utbedringstiltak siden anlegget fungerer i dag, men ut ifra alder kan skader plutselig oppstå på eldre anlegg. I forbindelse med oppgradering av våtrom vil det være naturlig med utskiftning av rør.

Vannbåren varme:

Vannbåren gulvvarme i 1. etasje samt bad i 2. etasje.

TG 2: Mer enn halvparten av forventet brukstid er passert på anlegg for vannbåren varme.

Konsekvens/tiltak: Det er ikke behov for utbedringstiltak siden anlegget fungerer i dag, men ut ifra alder kan skader plutselig oppstå på eldre anlegg.

Elektrisk anlegg:

Sikringskap med automatiske sikringer.

TG 2: Grunnet alder.

Konsekvens/tiltak: Foreligger ikke dokumentasjon på alle arbeider utført på det elektriske anlegget, takstmannen anbefaler derfor at det utføres en utvidet el-kontroll på det elektriske anlegget.

Utvendige vann- og avløpsledninger:

Utvendige avløpsrør er av plast, og er fra 1997. Det er offentlig avløp via private stikkledninger. Utvendige vannledninger er av plast (PEL), og er fra 1997. Det er offentlig vannforsyning via private stikkledninger.

TG 2: Mer enn halvparten av forventet brukstid er passert på utvendige avløpsledninger. Mer enn halvparten av forventet brukstid er passert på utvendige vannledninger. Levetid PE-rør plastrør, "Dominerende rørmateriale fra ca. 1970. Over 25 år, mer enn halvparten av forventet brukstid er oppbrukt", TG 2.

Konsekvens/tiltak: Det er ikke behov for utbedringstiltak siden anlegget fungerer i dag, men ut ifra alder kan skader plutselig oppstå på eldre anlegg.

Innbo og løsøre

Bransjens liste over løsøre og tilbehør legges til grunn for salget dersom ikke annet fremkommer av salgsoppgaven. Listen følger vedlagt salgsoppgaven. Det er full avtalefrihet om hva som skal følge med bolig og fritidsbolig ved salg. Hvis hvitevarer og/eller annet teknisk utstyr medfølger, gis det ingen garantier i forhold til tilstand, funksjonalitet og levetid på disse.

Hvitevarer

Kun hvitevarer som er spesifikt angitt i salgsoppgaven, følger med. Dette gjelder uavhengig av om hvitevaren(e) eventuelt kan anses som integrerte.

Parkering

På egen eiendom, samt i garasje.

Radonmåling

TG 2: Det er ikke foretatt radonmålinger, og bygget er heller ikke utført med radonsperre.

Konsekvens/tiltak: Det bør gjennomføres radonmålinger.

Energi

Oppvarming

Peis m/innsats i stue.

Vannbåren gulvvarme i 1. etasje samt bad i 2. etasje.

Energikarakter

Ikke angitt

Energifarge

Ikke angitt

Økonomi

Tot prisant. ekskl. omk.

Kr 4 200 000

Kommunale avgifter

Kr 12 411

Kommunale avgifter år

2023

Info kommunale avgifter

Inkludert i kommunale avgifter: Feiing , vann/avløp og renovasjon.

Formuesverdi primær

Kr 1 162 581

Formuesverdi primær år

2022

Formuesverdi sekundær

Kr 4 417 808

Formuesverdi sekundær år

2022

Tilbud lånefinansiering

Aktiv Eiendomsmedling samarbeider med sparebankene i Eika Alliansen om formidling av finansielle tjenester. Ta gjerne kontakt med megler for formidling av et uforpliktende tilbud om finansiering. Meglerforetaket kan motta provisjon ved formidling av finansielle tjenester.

Offentlige forhold

Eiendommens betegnelse

Gårdsnummer 328, bruksnummer 330 i Indre Østfold kommune.

Tinglyste heftelser og rettigheter

På eiendommen er det tinglyst følgende heftelser og rettigheter som følger eiendommens matrikkel ved overskjøting til ny hjemmelshaver:

3118/328/330:

21.03.1989 - Dokumentnr: 2190 - Registrering av grunn

Denne matrikkelenhet opprettet fra:

Knr:3118 Gnr:328 Bnr:147

01.01.2020 - Dokumentnr: 1040215 - Omnummerering ved kommuneendring

Tidligere: Knr:0125 Gnr:228 Bnr:330

01.01.2024 - Dokumentnr: 35176 - Omnummerering ved kommuneendring

Tidligere: Knr:3014 Gnr:328 Bnr:330

08.09.1995 - Dokumentnr: 4510 - Bestemmelse om veg

Rettighet hefter i: Knr:3118 Gnr:328 Bnr:147

Ferdigattest/brukstillatelse

Det er utstedt midlertidig brukstillatelse.

Vei, vann og avløp

Vei: Offentlig.

Vann: Eiendommen er tilknyttet vannforsyning via privat stikkledning/ privat fordelingsnett.

Avløp: Eiendommen er tilknyttet kommunalt avløp via privat stikkledning/ privat fordelingsnett.

Regulerings og arealplaner

Reguleringsplan: Mysen 1960 - id 01251960000. Bondelagets Folkehøgskole - id 012519780003. Formål: Boliger, kjørevei. Vedtaksdato: 07.01.1960/20.11.1978.

Kommunedelplan :Kommunedelplan for Mysen - id 01252007001. Formål:

Boligområde - nåværende. Vedtaksdato: 22.02.2007.

Kommuneplan: Kommuneplanens arealdel - PlanID 3014202101. Boligbebyggelse - nåværende. Periode: 2024 - 2035.

Mulig inngrep på Kommuneplan:

I kommuneplanens bestemmelse § 2.2, om forholdet til vedtatte kommunedelplaner, står det at arealformål og bestemmelser i kommuneplanens arealdel gjelder ved motstrid foran de eldre kommunedelplanene og foran eldre reguleringsplaner, men se § 2.3 for presiseringer og unntak. Se også kommuneplanens kapittel 5 for bestemmelser knyttet til arealformål. Bestemmelsene kan påvirke hvor mange boenheter det tillates på boligeiendommer, grad av utnyttning, byggehøyder på boliger og garasjer, takform, minste uteoppholdsareal m.v.

Reguleringsplaner under arbeid: Nei.

Adgang til utleie

Det er ikke kjent at det foreligger offentligrettslige regler som er til hinder for at hele eiendommen leies ut.

Legalpant

Kommunen har legalpant i eiendommen for forfalte krav på eiendomsskatt, og kommunale avgifter/gebyrer.

Kommentar konsesjon

Erverv av eiendommen er konsesjonsfritt.

Kommentar odelsrett

Det er ikke odel på eiendommen.

Kontraktsgrunnlag

Salgs- og betalingsvilkår

Eiendommen skal overleveres til kjøper i tråd med det som er avtalt. Det er viktig at kjøper setter seg grundig inn i alle salgsdokumentene, herunder salgsoppgave, tilstandsrapport og selgers egenerklæring. Kjøper anses kjent med forhold som er tydelig beskrevet i salgsdokumentene. Forhold som er beskrevet i salgsdokumentene kan ikke påberopes som mangler. Dette gjelder uavhengig av om kjøper har lest dokumentene. Alle interessenter oppfordres til å undersøke eiendommen nøye, gjerne sammen med fagkyndig, før bud inngis. Kjøper som velger å kjøpe usett, kan som hovedregel ikke gjøre gjeldende som mangel noe kjøper burde blitt kjent med ved undersøkelse av eiendommen, eller som er tydelig beskrevet i salgsdokumentene. Hvis noe trenger avklaring, anbefaler vi at kjøper rådfører seg med eiendomsmegler eller en fagkyndig før det legges inn bud.

Kjøper har krav på at eiendommen er i henhold til avtalen. Hvis det ikke er avtalt noe særskilt, kan eiendommen ha en mangel dersom den ikke er slik kjøper må kunne forvente ut ifra blant annet boligens alder, type og synlige tilstand. Det samme gjelder hvis det er holdt tilbake eller gitt uriktige opplysninger om eiendommen som ikke er rettet i tide på en tydelig måte, og man må gå ut fra at opplysningen har virket inn på avtalen. En bolig som har blitt brukt i en viss tid, har vanligvis blitt utsatt for slitasje, og skader kan ha oppstått. Slik bruksslitasje må kjøper regne med, og det kan avdekkes enkelte forhold etter overtakelse som gjør utbedringer nødvendig. Normal slitasje og skader som trenger utbedring, er innenfor hva kjøper må forvente, og vil ikke utgjøre en mangel.

Boligen kan også ha en mangel hvis opplyst areal avviker fra faktisk størrelse. Avviket må være minst 2 prosent, og minst 1 kvadratmeter. Det er likevel ikke en mangel dersom selger godtgjør at kjøperen ikke la vekt på opplysningen, jf. avhendingsloven §

3-3 (2).

Ved beregning av et eventuelt prisavslag eller erstatning, må kjøper selv dekke tap/kostnader opp til et beløp på kr 10 000 (egenandel). Egenandel kommer først på tale når det er konstatert mangel ved eiendommen.

Hvis kjøper ikke er forbruker, selges eiendommen "som den er", og selgers ansvar er da begrenset, jf. avhl. § 3-9, første ledd 2. pkt. Avhl. § 3-3 (2) fravikes, og hvorvidt et innendørs arealavvik karakteriseres som en mangel vurderes etter avhl. § 3-8.

Informasjon om kjøpers undersøkelsesplikt, herunder oppfordringen om å undersøke eiendommen nøye, gjelder også for kjøpere som ikke anses som forbrukere. Med forbrukerkjøp menes kjøp av eiendom når kjøperen er en fysisk person som ikke hovedsakelig handler som ledd i næringsvirksomhet.

Overtakelse

Overtakelse etter nærmere avtale med selger.

Dersom annet ikke avtales, sendes skjøte/hjemmelsdokument for tinglysing i etterkant av overtakelse.

Budgivning

Budgivning i forbrukerforhold

Budgivere oppfordres til å legge inn bud elektronisk. Dette gjøres på eiendommens hjemmeside på aktiv.no, ved å bruke «Gi bud»-knappen. Ved elektronisk budgivning, samtykker budgiver til elektronisk kommunikasjon. Eiendomsmegler skal legge til rette for en forsvarlig avvikling av budrunden og kan ikke videreformidle bud med en kortere akseptfrist enn kl. 12.00 første virkedag etter siste annonserte visning. Etter klokken 11:30 anbefaler vi akseptfrist på minimum 30 minutter. Bud bør legges inn i god tid før konkurrerende buds akseptfrist utløper. For øvrig henvises til forbrukerinformasjon om budgivning i salgsoppgaven. Oppdragsgiver er oppfordret til å ikke ta imot bud direkte fra budgiver, men å henvise budgiver videre til megler. Som kjøper vil du få forelagt kopi av budjournal. Alle bud vil bli gjort kjent for kjøper og selger i handelen. Øvrige budgivere kan be om å få en kopi av budjournal i anonymisert form.

Budgivning utenfor forbrukerforhold

Budgivere oppfordres til å legge inn bud elektronisk. Dette gjøres på eiendommens hjemmeside på aktiv.no, ved å bruke «Gi bud»-knappen. Ved elektronisk budgivning, samtykker budgiver til elektronisk kommunikasjon. Det anbefales at hvert bud har en akseptfrist som muliggjør en forsvarlig avvikling av budrunden. Vi anbefaler minimum 30 minutter akseptfrist. Oppdragsgiver er oppfordret til å ikke ta imot bud direkte fra budgiver, men å henvise budgiver videre til megler.

Opplysningene i salgsoppgaven er godkjent av selger. Alle interessenter oppfordres

imidlertid til grundig besiktigelse av eiendommen, gjerne sammen med fagmann før bud inngis.

Omkostninger kjøpers beskrivelse

4 200 000,- (Prisantydning)

Omkostninger:

15 100,- (Boligkjøperforsikring HELP (valgfritt))

2 800,- (Boligkjøperforsikring Pluss (valgfritt tillegg))

240,- (Pantattest kjøper - lagt ut av megler)

500,- (Tingl.gebyr pantedokument)

500,- (Tingl.gebyr skjøte)

105 000,- (Dokumentavgift (forutsatt salgssum: 4 200 000,00))

124 140,- (Omkostninger totalt)

4 324 140,- (Totalpris inkl. omkostninger)

Omkostninger kjøpers beløp

Kr 124 140

Betalingsbetingelser

Med mindre annet er avtalt forutsettes det at kjøpesum inkludert omkostninger er innbetalt og disponibelt på meglerforetakets klientkonto innen overtakelse.

Kjøpesummen skal innbetales fra norsk finansinstitusjon og/eller fra kjøpers egen konto i norsk finansinstitusjon.

Hvitvaskingsreglene

Megler har plikt til å gjennomføre kundetiltak. Hvis kjøper ikke bidrar til at megler får gjennomført kundetiltak og dette fører til at transaksjonen ikke kan gjennomføres eller blir forsinket, misligholder kjøper avtalen. Etter 30 dager er misligholdet vesentlig. Dette gir selger rett til å heve og gjennomføre dekningsalg for kjøpers regning.

Personopplysningsloven

Personopplysninger blir behandlet i samsvar med personopplysningsloven.

Boligselgerforsikring

Selger har tegnet boligselgerforsikring som dekker selgers ansvar etter avhendingsloven begrenset oppad til MNOK 14. I den forbindelse har selger utarbeidet en egenerklæring som kjøper bør gjøre seg kjent med før budgivning.

Boligkjøperforsikring

Vedlagt i salgsoppgaven følger informasjon om Boligkjøperforsikring og

Boligkjøperforsikring Pluss fra HELP Forsikring AS. Boligkjøperforsikring er en rettshjelpsforsikring som gir trygghet og profesjonell juridisk hjelp dersom det oppdages uventede feil eller mangler ved boligen de neste fem årene. Boligkjøperforsikring Pluss har samme dekning som boligkjøperforsikring, med tillegg av fullverdig advokathjelp på viktige rettsområder i privatlivet. Boligkjøperforsikring Pluss betales årlig. Les mer om begge forsikringene i vedlagte materiell eller på help.no. Det gjøres oppmerksom på at boligkjøperforsikring kun kan tegnes av forbruker. Meglerforetaket mottar kr 4 200/4 600/5 000 i kostnadsgodtgjørelse, avhengig av boligtype, samt et tillegg på kr 1 000 ved salg av Boligkjøperforsikring Pluss.

Meglere vederlag

Det er avtalt provisjonsbasert vederlag tilsvarende 1,30 % av kjøpesum for gjennomføring av salgsoppdraget. I tillegg er det avtalt at oppdragsgiver skal dekke tilretteleggingsgebyr kr. 14.900,- oppgjørshonorar kr . 5.900,- Markedspakke kr. 19.500,- og visninger kr. 2.500,- pr. stk. , -. Minimumsprovisjonen er avtalt til kr . 45.000,-. Meglerforetaket har krav på å få dekket avtalte utlegg i henhold til oppdragsavtale. Dersom handel ikke kommer i stand eller oppdraget sies opp, har megler krav på å få dekket alle dokumenterte utlegg, , samt øvrige avtalte vederlag og utlegg. Alle beløp er inkl. mva.

Oppdragsansvarlig

Tone Johnsrud
Eiendomsmegler MNEF
tone.johnsrud@aktiv.no
Tlf: 907 75 346

Aktiv Askim AS, Storgaten 2
1850 Mysen
Tlf: 698 99 157

Salgsoppgavedato

29.08.2024











1. Etasje



















2. Etasje



















Vedlegg

Tilstandsrapport

 Enebolig
 Vandugveien 34 A, 1850 MYSEN
 INDRE ØSTFOLD kommune
 # gnr. 328, bnr. 330

Markedsverdi

4 200 000

Sum areal alle bygg: BRA: 190 m² BRA-i: 165 m²



Befaringsdato: 21.08.2024

Rapportdato: 29.08.2024

Oppdragsnr.: 13975-2456

Referansenummer: VB1272

Autorisert foretak: Moen Takst AS

Sertifisert Takstingeniør: Are Johan Moen

Vår ref:



Rapporten kan brukes i inntil ett år etter befaringsdatoen, og kan ikke gjenbrukes ved flere boligsalg i denne perioden. For eiendomsoverdragelser fra 1.1.2024, må selger sørge for at areal i rapporten er oppdatert og følger ny bransjestandard for areal. Skjer det endringer, oppstår skader også videre på boligen, bør du som selger be om oppdatert rapport.

Norsk takst

Norsk takst er bransjeorganisasjonen for landets bygningssakkyndige og takstforetak, med om lag 1400 sertifiserte medlemmer fordelt på omtrent 1000 bedrifter. I boligomsetningen regnes takstrapportene som et helt avgjørende element i den informasjonen som gjøres tilgjengelig for kjøper. Årlig leverer medlemmene rundt 120.000 slike takster. Det gir unik oversikt over norske boliger, og bidrar til at alle oppdrag kan utføres med utgangspunkt i erfaringsbasert kvalitet.



Det stilles høye krav til utdanning, sertifisering og yrkesetikk. Norsk takst er opptatt av at boligomsetningen skal være trygg, og legger vekt på å opptre uavhengig av andre bransjeaktører. Bygningssakkyndige fakturerer sine tjenester uten hensyn til hvilken pris som oppnås, og skal heller ikke på annen måte ha noen egeninteresse knyttet til handelen.

Uavhengighet og god fagkunnskap har over tid bygget troverdighet og tillit. Både selger og kjøper skal kunne stole på bygningssakkyndiges vurderinger. For tilfeller der det likevel skulle oppstå misnøye med utført arbeid, har vi sammen med Forbrukerrådet etablert en klagenemnd.

Norsk takst har en sentral rolle i utviklingen av norske standarder, regler og profesjonsprinsipper, og representerer bransjen i alle relevante internasjonale fora. Dette sikrer at norske bygningssakkyndige tidlig kan tilpasse seg krav og bransjetrender fra utlandet, samtidig som takseringsfaget får en norsk stemme på verdensbasis. Organisasjonen bidrar i næringspolitisk sammenheng, og har vært en pådriver for å sikre at lover og regler gir trygghet for forbrukerne i boligomsetningen.

Moen Takst AS

Moen Takst er takstingeniør på fast eiendom i Indre Østfold (Askim, Eidsberg, Spydeberg, Trøgstad, Marker, Hobøl og Skiptvet) og Follo. Vi er medlem av Norsk Takst, det betyr at du kan stole på at jobben vi utfører for deg er grundig og at den følger alle nødvendige krav. Takstingeniørenes rolle er bygget på kjerneverdiene Tillit, Trygghet og Troverdighet.



Rapportansvarlig

Are Johan Moen
Uavhengig Takstingeniør
are@moentakst.no
415 58 912



Dette trenger du å vite om tilstandsrapporten



Hva er en tilstandsrapport?

En tilstandsrapport beskriver synlige skader/avvik eller tegn på skader/avvik på boligen. Rapporten fremhever vanligvis ikke positive egenskaper ved boligen.



Hva vurderer en bygningsakkyndig?

Den bygningsakkyndige vurderer boligen ut fra hva man kan forvente av en bygning av samme alder og type. Vurderingen gjøres som regel mot hvordan det var vanlig å bygge og regler som gjaldt da boligen ble oppført (søknadstidspunktet). Forhold som er vanlige for bygningens alder, slik som slitasje etter normal bruk regnes ikke som avvik.



Hva inneholder tilstandsrapporten?

Den bygningsakkyndige undersøker rom og bygningsdeler slik det kommer frem av [Forskrift til avhendingsloven](#). Tilstandsrapporten inneholder bare avvik som den bygningsakkyndige kan se eller kontrollere med enkle hjelpemidler. Det gjøres ikke nærmere undersøkelser slik som åpning av vegger eller andre bygningsdeler. I vegg mot våtrom og rom under terreng kan det borres et hull for å gjøre enkle undersøkelser slik som fuktøk.

Når du kjøper en brukt bolig

Når du kjøper en brukt bolig, er det viktig å være oppmerksom på at dette ikke kan sammenlignes med å kjøpe en ny bolig. Måten boligen ble bygget på kan være annerledes enn i dag. Bygninger svekkes over tid, og utsettes for slitasje blant annet på grunn av bruk og vær og vind. Mange boliger fornyes helt eller delvis, noen i flere omganger, eller det oppføres tilbygg. Særlig for boliger som er pusset opp eller endret, er det viktig å merke seg at fornyelse av overflater ikke nødvendigvis betyr at bygningsdeler under er forbedret.

Vurdering mot byggeår

Den bygningsakkyndige vil vurdere boligen mot hvordan det var vanlig å bygge og regler som gjaldt da bygningen ble oppført (søknadstidspunktet). Den bygningsakkyndige ser etter avvik som har betydning for og som reduserer boligens funksjon og verdi, og som kommer frem av Forskrift til avhendingslova. Noen rom og bygningsdeler slik som bad og vaskerom, og forhold som gjelder sikkerhet mot brann, rekkverk og trapper osv., vil den bygningsakkyndige vurdere mot dagens regelverk. Etter dagens regelverk vil disse kunne få en tilstandsgrad 2 eller 3 uten at det nødvendigvis er krav om at avviket må utbedres.

Tilstandsrapporten beskriver ikke hele boligen

BYGNINGSSAKKYNDIGE SER FOR EKSEMPEL IKKE PÅ (MED MINDRE BYGNINGSDELEN ER NEVNT I RAPPORTEN)

- vanlig slitasje og normal vedlikeholdstilstand
- bagatellmessige forhold som ikke påvirker bygningens bruk eller verdi vesentlig
- etasjeskillere
- tilleggsbygg slik som garasje, bod, anneks, naust også videre
- utvendige trapper
- støttemurer
- skjulte installasjoner
- installasjoner utenfor bygningen
- full funksjonstesting av el- og VVS-installasjoner
- geologiske forhold og bygningens plassering på grunnen
- bygningens planløsning
- bygningens innredning
- løspore slik som hvitevarer
- utendørs svømmebasseng og pumpeanlegg
- bygningens estetikk og arkitektur
- bygningens lovlighet (bortsett fra bruksendringer, brannceller og forhold som åpenbart kan påvirke helse, miljø og sikkerhet)
- fellesarealer (med mindre boligeier har vedlikeholdsplikt for fellesarealer og dette er kjent for bygningsakkyndig, eller fellesarealet har en særlig tilknytning til boligen).

© iVerdi 2023 © Norsk takst 2023

Malen til denne rapporten, inkludert standardtekstene fra Norsk takst, er vernet etter åndsverkloven og kan kun benyttes av medlemsforetakene i Norsk takst og av takstingeniører som er sertifisert i slikt foretak, samt av kunder hos iVerdi og studenter hos NEAK. For andre aktører er eksemplarframstilling av malen og standardtekster, som utskrift og annen kopiering til bruk som grunnlag for tilsvarende rapporter, bare tillatt når det er hjemlet i lov (kopiering til privat bruk, sitat o.l.) eller avtale med Norsk Takst ([Forside](#)) eller iVerdi ([Hjem-iVerdi](#)).

Utnyttelse i strid med lov eller avtale kan medføre erstatnings- og straffeansvar.

Dette trenger du å vite om tilstandsrapporten

Tilstanden vurderes med ulike tilstandsgrader

Tilstanden gir uttrykk for en gitt forventet tilstand, blant annet vurdert ut fra alder og normal bruk. Ved Tilstandsgrad 0 (TG0) og Tilstandsgrad 1 (TG1) gir den bygningsakkyndige normalt ingen begrunnelse for valg av tilstandsgrad. Grunnen er at bygningen eller bygningsdelen da bare har normal slitasje. Ved skjulte konstruksjoner kan alder alene avgjøre tilstandsgrad. Når bygningsakkyndige anbefaler tiltak, for eksempel utbedringer, må brukeren av rapporten vurdere om tiltakene er nødvendige og lønnsomme.

Når den bygningsakkyndige velger tilstandsgrad, baseres vurderingen på faste kriterier som følger av gjeldende bransjestandard for Teknisk tilstandsanalyse ved omsetning av bolig og Forskrift til avhendingslova.



TILSTANDSGRAD 0, TG0: INGEN AVVIK

Bygningsdelen skal være tilnærmet ny, ikke vise tegn på slitasje og det skal være lagt frem dokumentasjon på faglig god utførelse. Det er ingen merknader til delen.



TILSTANDSGRAD 1, TG1: MINDRE AVVIK

Bygningsdelen skal bare ha normal slitasje, og strakstiltak skal ikke anses som nødvendig. Graden kan også brukes når delen er ny, men der dokumentasjon på faglig god utførelse mangler.



TILSTANDSGRAD 2, TG2: VESENTLIGE AVVIK OG MINDRE AVVIK SOM ETTER NS 3600 GIR TG 2

Bygningsdelen skal enten ha feil utførelse, en skade eller symptomer på skade, sterk slitasje eller nedsatt funksjon. Graden gis når bygningsdelen trenger vedlikehold eller tiltak i nær fremtid. Graden skal også brukes når delen er gammel og det er grunn til å varsle om faren for skader på grunn av alderen, eller når det er grunn til å overvåke delen spesielt på grunn av fare for større skader eller følgeskader.

Ved avvik som ikke krever umiddelbare tiltak (ingen umiddelbar kostnad) så blir TG2 markert med en lysere farge.



TILSTANDSGRAD 3, TG3: STORE ELLER ALVORLIGE AVVIK

Denne tilstandsgraden brukes ved kraftige tegn på forhold som man må regne med trenger utbedring straks eller innen kort tid. Det er påvist funksjonssvikt eller sammenbrudd.



IKKE UNDERSØKT/IKKE TILGJENGELIG FOR UNDERSØKELSE

Det kan være avvik/skader som ikke er avdekket.

Hva er et anslag på utbedringskostnad?

Hva det vil koste å utbedre rom eller bygningsdeler, er et forsiktig anslag basert på nåværende kvalitet, registrert avvik og angitte tiltak i rapporten. Anslaget er gitt på generelt grunnlag og må ikke forveksles med et pristilbud fra en håndverker. Det kan foreligge avvik og tiltak som ikke kommer frem av rapporten. Utbedringskostnad avhenger blant annet av personlige valg av og markedspris på materialer og tjenesteyter.

I rapporten skal det settes anslag for utbedringskostnad for TG3, og slikt anslag kan også gis ved TG2.



Ingen umiddelbare kostnader



Tiltak under kr 10 000



Tiltak mellom kr 10 000 - 50 000



Tiltak mellom kr 50 000 - 100 000



Tiltak mellom kr 100 000 - 300 000



Tiltak over kr 300 000

Beskrivelse av eiendommen

Enebolig med 1. etasje og 2. etasje. Bygningen ble oppført i 1997. Yttervegger har bindingsverkskonstruksjon fra byggeåret. Fasade/kledning har stående bordkledning. Takkonstruksjon i tre, type saltak. Taktekkingen er fra byggeåret. Vinduer har rammer og karmer av tre. Vindusglass har 2-lags isoler-/energiglass fra byggeåret.

Boligen fremstår med en normal standard på innredninger og utstyr. Kjøkken med plass til spisegruppe. Innredningen er fra byggeåret, type Huseby kjøkken, og har profilerte fronter i tre (eik) og laminerte benkeplater. Kjøkkenet er utstyrt med integrert kjølehjørne. Det er både opplegg og plass til oppvaskmaskin i innredning. Bad i boligens 1. etasje, med løsninger fra byggeåret. Det er flislagte overflater på vegger og gulv. Badet er innredet med servantinnredning med profilerte fronter samt overhengende speil med belysning, dusj samt toalett. Vaskerom i boligens 1. etasje, med egen utgang til terreng. Det er belegg på gulvet samt flislagte overflater og panel på vegger. Rommet er innredet med skapinnredning med flislagt benk samt to stk. utslagsvasker i rustfritt stål. Toalettrom i 1. etasje, med fliser på gulvet. Rommet er innredet med enkel servant og toalett. Bad i boligens 2. etasje, med løsninger fra byggeåret. Det er belegg på gulvet og fliser på vegger. Rommet er innredet med servantinnredning med profilerte, lyse fronter og overhengende speil og sideskap, badekar samt toalett.

Boligen fremstår som velholdt, og er i all hovedsak i en normal stand og forfatning, alder tatt i betraktning. Dog påvist avvik befaringsdagen, som vil kreve ytterligere undersøkelser/utbedringer.

Rapporten må leses i sin helhet.

Enebolig - Byggeår: 1997

UTVENDIG

Terrasse på ca. 20 m², vendt mot syd/vest, med tilgang fra stue og hage. Av materialer er det benyttet trykkimpregnerte gulvbord, og det er brukt malt trevirke på rekkverket. Det er montert belysning og markise på terrassen.

Balkong på 7 m², vendt mot syd/vest, med tilgang fra stue. Av materialer er det benyttet trykkimpregnerte gulvbord, og det er brukt malt trevirke på rekkverket.

INNENDIG

1. etasje:

Gulv: Parkett i soverom, stue og kjøkken. Belegg i vaskerom. Fliser i entré, gang, toalettrom og bad. Vegger: Tapetserte plater og panel. Fliser i bad og deler av vaskerom. Himlinger: Panel.

2. etasje:

Gulv: Belegg i alle rom.
Vegger: Panel. Fliser i bad.
Himlinger: Panel.

Boligen har lakkert tretrapp mellom etasjene. Boligen har slette innvendige dører.

VÅTROM

Bad med løsninger fra byggeåret. Det er flislagte overflater på vegger og gulv. Badet er innredet med servantinnredning med profilerte fronter samt overhengende speil med belysning. Dusjen er plassert i egen nisje og har håndholdt dusjarmatur. Videre er det montert toalett. Det er lagt vannbåren varme i gulvet, som varmer opp rommet. Badet ventileres via ventil som er tilkoblet loftsvifte.

Vaskerom i boligens 1. etasje, med egen utgang til terreng. Det er belegg på gulvet samt flislagte overflater og panel på vegger. Rommet er innredet med skapinnredning med flislagt benk samt to stk. utslagsvasker i rustfritt stål. Det er både opplegg og plass til vaskemaskin i rommet. Det er lagt vannbåren varme i gulvet. Vaskerommet ventileres via ventil som er tilkoblet loftsvifte.

Bad i boligens 2. etasje, med løsninger fra byggeåret. Det er belegg på gulvet og fliser på vegger. Rommet er innredet med servantinnredning med profilerte, lyse fronter samt overhengende speil og sideskap. Det er montert badekar med dusjarmatur samt toalett. Det er lagt xxx vann i gulvet.

KJØKKEN

Kjøkken med plass til spisegruppe. Innredningen er fra byggeåret, type Huseby kjøkken, og har profilerte fronter i tre (eik) og laminerte benkeplater. Kjøkkenet er utstyrt med integrert kjølehjørne. Det er både opplegg og plass til oppvaskmaskin i innredningen. Kjøkkenvasken av rustfritt stål, er nedfelt i benkeplaten og inneholder vaske- og skyllekum. Kjøkkenventilatoren er plassert over plass til komfyr. Det er montert belysning og det er lagt fliser på veggen mellom skapene.

SPESIALROM

[Gå til side](#)

[Gå til side](#)

[Gå til side](#)

[Gå til side](#)

[Gå til side](#)

Beskrivelse av eiendommen

Toalettrom i 1. etasje, med fliser på gulvet. Rommet er innredet med enkel servant og toalett. Det er lagt vannbåren varme i gulvet. Rommet ventileres via ventil, som er tilkoblet loftsulfte.

TEKNISKE INSTALLASJONER

[Gå til side](#)

Ventilasjon:

Boligen har mekanisk ventilasjon.

Oppvarming:

Peis m/innsats i stue.

Vannbåren gulvvarme i 1. etasje samt bad i 2. etasje.

Annet:

Sikringsskap med automatiske sikringer.

TOMTEFORHOLD

[Gå til side](#)

Eiet tomt på 838,8 m². Hovedsaklig flat tomt, pent opparbeidet med plenareal, diverse beplantning og vintergrønt. Parkering skjer i garasje samt gårdsplass som er gruset.

Markedsvurdering

Totalt Bruksareal	190 m ²
Totalt Bruksareal for hoveddel	190 m ²
Totalpris	4 200 000

Arealer

[Gå til side](#)

Befaring - og eiendomsopplysninger

[Gå til side](#)

Tomteverdi og teknisk verdi bygninger 5 000 000

Forutsetninger og vedlegg

[Gå til side](#)

Lovlighet

[Gå til side](#)

Enebolig

- Det foreligger godkjente og byggemeldte tegninger, som stemmer med dagens bruk

Sammendrag av boligens tilstand

Fordeling av tilstandsgrader

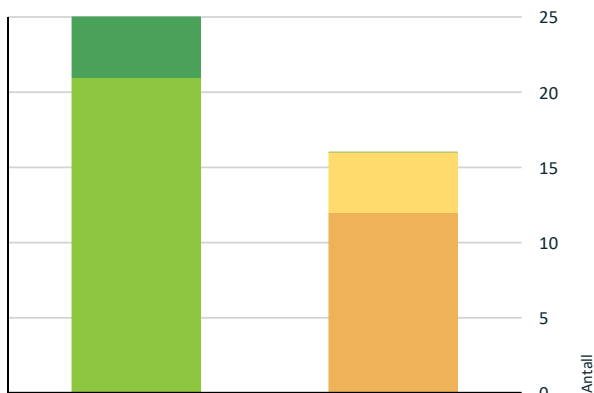

- TG0: Ingen avvik
- TG1: Mindre eller moderate avvik
- TG2: Avvik som ikke krever tiltak
- TG2: Avvik som kan kreve tiltak
- TG3: Store eller alvorlige avvik
- TG IU: Konstruksjoner som ikke er undersøkt

Vil du vite mer om tilstandsgrader? Se side 4.

Anslag på utbedringskostnad

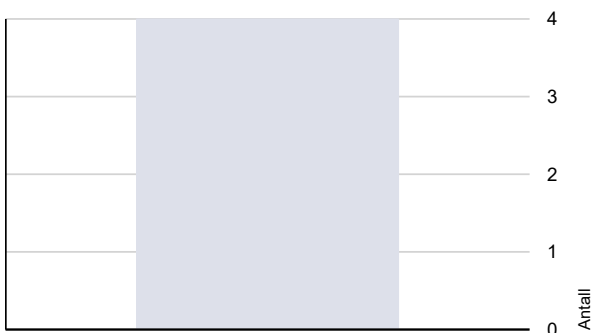

- Ingen umiddelbare kostnader
- Tiltak under kr 10 000
- Tiltak mellom kr 10 000 - 50 000
- Tiltak mellom kr 50 000 - 100 000
- Tiltak mellom kr 100 000 - 300 000
- Tiltak over kr 300 000

Hva er anslag på utbedringskostnad? Se side 4.

Oppsummering av avvik

Vil du vite mer? Se på rommet eller bygningsdelen senere i rapporten.

Enebolig

TG 2 AVVIK SOM KAN KREVE TILTAK

- ! **Utvendig > Nedløp og beslag** [Gå til side](#)
- ! **Utvendig > Balkonger, terrasser og rom under balkonger** [Gå til side](#)
- ! **Våtrom > 1. etasje > Bad > Overflater vegger og himling** [Gå til side](#)
- ! **Våtrom > 1. etasje > Bad > Sluk, membran og tettesjikt** [Gå til side](#)
- ! **Våtrom > 1. etasje > Vaskerom > Sluk, membran og tettesjikt** [Gå til side](#)
- ! **Våtrom > 2. etasje > Bad > Overflater vegger og himling** [Gå til side](#)
- ! **Våtrom > 2. etasje > Bad > Sluk, membran og tettesjikt** [Gå til side](#)
- ! **Tekniske installasjoner > Vannledninger** [Gå til side](#)
- ! **Tekniske installasjoner > Avløpsrør** [Gå til side](#)
- ! **Tekniske installasjoner > Vannbåren varme** [Gå til side](#)
- ! **Tekniske installasjoner > Elektrisk anlegg** [Gå til side](#)
- ! **Tomteforhold > Utvendige vann- og avløpsledninger** [Gå til side](#)

TG 2 AVVIK SOM IKKE KREVER UMIDDELBARE TILTAK

- ! **Utvendig > Vinduer** [Gå til side](#)
- ! **Utvendig > Dører** [Gå til side](#)
- ! **Innvendig > Etasjeskille/gulv mot grunn** [Gå til side](#)
- ! **Innvendig > Radon** [Gå til side](#)

Tilstandsrapport

ENEBOLIG

Byggeår

1997

Kommentar

Data fra www.eiendomsverdi.no

UTVENDIG

Taktekking

Punktet må sees i sammenheng med Takkonstruksjon/Loft

Taktekkingen er av betongtakstein. Taket er besikket fra bakkeplan og dels fra takfot.

- Taktekkingen er fra byggeåret.

Nedløp og beslag

Takrenner, nedløp og beslag er av overflatebehandlet stål.

Pipe er helbeslått med blikk over taket.

Vurdering av avvik:

- Det mangler snøfangere på hele eller deler av taket, men det var ikke krav om dette på byggemeldingstidspunktet.

Veggkonstruksjon

Veggene har bindingsverkskonstruksjon fra byggeåret. Fasade/kledning har stående bordkledning.

Takkonstruksjon/Loft

Punktet må sees i sammenheng med Taktekking

Takkonstruksjon i tre, type saltak.

Tilgang til kneloft via knevegger. Øvre del av loftet er ikke tilgjengelig for inspeksjon.

Takkonstruksjonen fremstår i en normal stand og forfatning, og ser ut til å opprettholde sin tiltenkte funksjon.

Vinduer

Vinduer har rammer og karmene av tre.

Vindusglass har 2-lags isoler-/energiglass fra byggeåret.

Vurdering av avvik:

- Karmene i vinduer er slitte og det er sprekker i trevirket.

- Vinduer fremstår i all hovedsak i en normal stand og forfatning, dog påvist dels værslitt trevirke/tørkesprekker på vinduer utvendig.

Konsekvens/tiltak

- Andre tiltak:

- Det må påregnes noe vedlikehold og at enkelte vinduer må skiftes ut på sikt. Ikke behov for umiddelbare tiltak.

Kostnadsestimat: Ingen umiddelbar kostnad

Tilstandsrapport



TG 2 Dører

Ytterdør (byttet etter byggeåret).
Terrassedør ned isolerglass fra byggeåret.
Ytterdør til vaskerom.

Vurdering av avvik:

- Det er påvist utetthet/åpning mellom dørblad og dørkarm. Dvs. at kald trekk kan oppstå.
- Karmene i dører er værslitte utvendig og det er sprekker i trevirket.

- Påvist dels slitasje på terrassedører, bærer preg av elde.
- Ytterdøra tetter ikke tilstrekkelig, liten glippe ut mellom karm og dørblad.

Konsekvens/tiltak

- Det må foretas lokal utbedring.

Kostnadsestimat: Ingen umiddelbar kostnad



TG 2 Balkonger, terrasser og rom under balkonger

Terrasse på ca. 20 m², vendt mot syd/vest, med tilgang fra stue og hage. Av materialer er det benyttet trykkimpregnerte gulvbord, og det er brukt malt trevirke på rekkverket. Det er montert belysning og markise på terrassen.

Balkong på 7 m², vendt mot syd/vest, med tilgang fra stue. Av materialer er det benyttet trykkimpregnerte gulvbord, og det er brukt malt trevirke på rekkverket.

Vurdering av avvik:

- Rekkverket er for lavt i forhold til dagens krav til rekkverkshøyder.
- Det er værslitt/oppsprukket trevirke/trepaneler.
- Konstruksjonene har skjevheter.

- Påvist skjevheter i terrassen, som følge av for dårlig grunnarbeid/fundamentering.
- Påvist dels værslitt trevirke/tørkesprekker, som følge av elde. Også påvist sprekker i fliser utvendig.
- Rekkverkshøyde til balkong er målt til under 1 meter, som er dagens krav til rekkverk. Rekkverket er dog iht. krav ved oppføringstidspunktet.

Konsekvens/tiltak

- Lokal utbedring må utføres.

Tilstandsrapport

- Det må foretas tiltak for å lukke avviket.
- Det er ikke krav om utbedring av rekkverkshøyde opp til dagens forskriftskrav.



INNSENDIG

TG 1 Overflater

1. etasje:

Gulv: Parkett i soverom, stue og kjøkken. Belegg i vaskerom. Fliser i entré, gang, toalettrom og bad.

Vegger: Tapetserte plater og panel. Fliser i bad og deler av vaskerom.

Himlinger: Panel.

2. etasje:

Gulv: Belegg i alle rom.

Vegger: Panel. Fliser i bad.

Himlinger: Panel.

- Overflater med normal bruksslitasje med tanke på alder, og ingen større avvik ble registrert.

TG 2 Etasjeskille/gulv mot grunn

Etasjeskiller er av trebjelkelag.

Støpt betongdekke mot grunnen.

Vurdering av avvik:

- Målt høydeforskjell på mellom 10 - 20 mm innenfor en lengde på 2 meter. Tilstandsgrad 2 gis med bakgrunn i standardens krav til godkjente måleavvik.

- Det ble foretatt kontroll på planhetsavvik ved hjelp av en punkt laser. Målt mellom 5 - 11 mm avvik i 1. etasje. I 2. etasje ble det målt mellom 6 - 12 mm avvik. Lokalt ble det målt ca. 10 mm over 2 meter rundt pipe.

Konsekvens/tiltak

- For å få tilstandsgrad 0 eller 1 må høydeforskjeller rettes opp. Det vil imidlertid sjelden være økonomisk rasjonelt som et enkeltstående tiltak i en bolig som dette. Dersom boligen en gang skal renoveres, kan man vurdere slike tiltak.

Kostnadsestimat: Ingen umiddelbar kostnad

TG 2 Radon

Det er ikke foretatt radonmålinger, og bygget er heller ikke utført med radonsperre.

Vurdering av avvik:

- Det er ikke foretatt radonmålinger, og bygget er heller ikke utført med radonsperre.

Konsekvens/tiltak

- Det bør gjennomføres radonmålinger.

Tilstandsrapport

Kostnadsestimat: Ingen umiddelbar kostnad

TG 1 Pipe og ildsted

Boligen har elementpipe.
Peis m/innsats i stue.

TG 1 Innvendige trapper

Boligen har lakkert tretrapp.

TG 1 Innvendige dører

Boligen har slette innvendige dører.

VÅTROM

1. ETASJE > BAD

Generell

Bad i boligens 1. etasje, med løsninger fra byggeåret. Det er flislagte overflater på vegger og gulv. Badet er innredet med servantinnredning med profilerte fronter samt overhengende speil med belysning. Dusjen er plassert i egen nisje og har håndholdt dusjarmatur. Videre er det montert toalett. Det er lagt vannbåren varme i gulvet, som varmer opp rommet. Badet ventileres via ventil som er tilkoblet loftsvifte.

Aktuell byggeforskrift er byggeforskrifter fra før 1997.
Dokumentasjon: Ingen dokumentasjon.

1. ETASJE > BAD

TG 2 Overflater vegger og himling

Veggene har fliser. Taket har panel.

Vurdering av avvik:

- Det er påvist at flisfuger har riss/sprekker.
- Riss/sprekk i flisfuger kan være indikasjon på fukt i bakomliggende konstruksjon.

Konsekvens/tiltak

- Slike riss/sprekker kan indikere bakenforliggende fuktskader, og konstruksjonen bør observeres jevnlig for å vurdere utvikling.

Tilstandsrapport



1. ETASJE > BAD

TG 1 Overflater Gulv

Gulvet er flislagt. Rommet har vannbåren gulvvarme. Fall mot sluk er målt til 30 mm. Greie fallforhold i badet.

1. ETASJE > BAD

TG 2 Sluk, membran og tettesjikt

Det er plastsluk og ukjent tettesjikt/membran.

Vurdering av avvik:

- Det er påvist mangelfull/feil utførelse rundt rørgjennomføringer e.l. som gir fare for fukt i konstruksjonen i våtsone.
- Mer enn halvparten av forventet brukstid er passert på membranløsningen.
- Mer enn halvparten av forventet brukstid er passert på slukløsningen.

- Over halvparten av forventet brukstid på tettesjikt og sluk er passert, og det er usikkert om tettesjiktet er rustet for dagens bruk med utstrakt dusjing og vannsøl. Tilstand forutsetter derfor tett dusjkabinett med avløp til sluket. Det er dog ingen garantier, og det er usikkert når tettesjikt må skiftes ut.

- Ikke påvist klemt membranløsning i sluket befaringsdagen. Jevnlig rensing av sluket er viktig. Feil i tetting rundt sluket er den største årsaken til lekkasjer fra bad. Det er derfor viktig at ikke vannet blir stående over vannlåsen i sluket. Det ble heller ikke påvist mansjetter/membran rundt gjennomføringer under servant.

Konsekvens/tiltak

- Overvåk tilstanden jevnlig. For å få tilstandsgrad 0 eller 1 må tettesjiktet skiftes ut, men tidspunktet for når dette er nødvendig er vanskelig å si noe om.
- Sluket må sjekkes og rengjøres jevnlig.
- Installering av tett dusjkabinett anbefales.



1. ETASJE > BAD

TG 1 Sanitærutstyr og innredning

Rommet har innredning med nedfelt servant, toalett og dusjvegger/-hjørne.

Tilstandsrapport

1. ETASJE > BAD

TG 1 Ventilasjon

Det er mekanisk avtrekk.

1. ETASJE > BAD

TG 0 Tilliggende konstruksjoner våtrom

Hulltaking er foretatt, uten å påvise unormale forhold. Hulltaking er foretatt i gang. Fuktkvotemåling (vekt%) i konstruksjonen ble målt til 0.

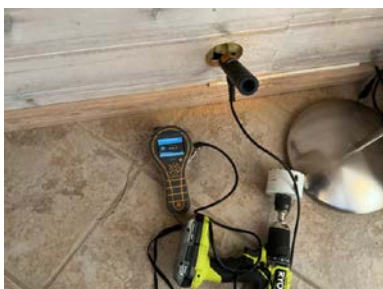

1. ETASJE > VASKEROM

Generell

Vaskerom i boligens 1. etasje, med egen utgang til terreng. Det er belegg på gulvet samt flislagte overflater og panel på vegger. Rommet er innredet med skapinnredning med flislagt benk samt to stk. utslagsvasker i rustfritt stål. Det er både opplegg og plass til vaskemaskin i rommet. Det er lagt vannbåren varme i gulvet. Vaskerommet ventileres via ventil som er tilkoblet loftsufte.

Aktuell byggeforskrift er byggeforskrifter fra før 1997.
Dokumentasjon: Ingen dokumentasjon.

1. ETASJE > VASKEROM

TG 1 Overflater vegger og himling

Veggene har fliser og panel. Taket har panel.

1. ETASJE > VASKEROM

TG 1 Overflater Gulv

Gulvet har vinylbelegg. Rommet har vannbåren gulvvarme. Fall mot sluk er målt til 27 mm. Fall til sluk er målt til ca. 27 mm fra ferdig overflate gulv ved dør til overkant sluk. Greie fallforhold i vaskerommet.

1. ETASJE > VASKEROM

Tilstandsrapport

TG 2 Sluk, membran og tettesjikt

Det er plastsluk og synlig vinylbelegg som tettesjikt.

Vurdering av avvik:

- Mer enn halvparten av forventet brukstid er passert på membranløsningen.
- Mer enn halvparten av forventet brukstid er passert på slukløsningen.

- Over halvparten av forventet brukstid på tettesjikt og sluk er passert, og det er usikkert om tettesjiktet er rustet for dagens bruk. Vaskerommet vil fortsatt kunne tåle forsiktig bruk, det er dog ingen garantier, og det er usikkert når tettesjikt må skiftes ut.

Konsekvens/tiltak

- Sluket må sjekkes og rengjøres jevnlig.
- Overvåk tilstanden jevnlig. For å få tilstandsgrad 0 eller 1 må tettesjiktet skiftes ut, men tidspunktet for når dette er nødvendig er vanskelig å si noe om.

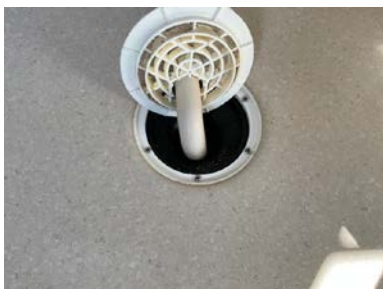

1. ETASJE > VASKEROM

TG 1 Sanitærutstyr og innredning

Vaskerom er innredet med to stk. utslagsvasker, skapinnredning og det er opplegg til vaskemaskin.

1. ETASJE > VASKEROM

TG 1 Ventilasjon

Det er mekanisk avtrekk.

2. ETASJE > BAD

Generell

Bad i boligens 2. etasje, med løsninger fra byggeåret. Det er belegg på gulvet og fliser på vegger. Rommet er innredet med servantinnredning med profilerte, lyse fronter samt overhengende speil og sideskap. Det er montert badekar med dusjarmatur samt toalett. Det er lagt vannbåren varme i gulvet.

Aktuell byggeforskrift er byggeforskrifter fra før 1997.

Dokumentasjon: Ingen dokumentasjon.

2. ETASJE > BAD

TG 2 Overflater vegger og himling

Veggene har fliser. Taket har panel.

Tilstandsrapport

Vurdering av avvik:

- Det er vindu/dør med ikke fuktbestandige materialer i våtsonen (ved vask, dusj, badekar, osv.), løsningen eller byggematerialet er uegnet
- Døra er plassert i våtzone, dette er en risikokonstruksjon, da membransjiktet ikke er lagt inn mot døra.
- Valgt løsning innebærer at badekaret må benyttes med forsiktighet. Overgang dør/vegg oppfyller ikke kravet til membran. Dersom det blir utsatt for vannsøl, vil det kunne oppstå fuktskader.



2. ETASJE > BAD

TG 1 Overflater Gulv

Gulvet har vinylbelegg. Rommet har vannbåren gulvvarme. Gulvet er flatt, det er dog etablert oppkant på ca. 28 mm på belegg ved dør. Fallforhold er ansett som OK.

2. ETASJE > BAD

TG 2 Sluk, membran og tettesjikt

Det er plastsluk og synlig vinylbelegg som tettesjikt.

Vurdering av avvik:

- Mer enn halvparten av forventet brukstid er passert på membranløsningen.
- Mer enn halvparten av forventet brukstid er passert på slukløsningen.

- Over halvparten av forventet brukstid på tettesjikt og sluk er passert, og det er usikkert om tettesjiktet er rustet for dagens bruk med utstrakt dusjing og vannsøl. Tilstand forutsetter derfor tett dusjkabinett med avløp til sluket. Det er dog ingen garantier, og det er usikkert når tettesjikt må skiftes ut.

Konsekvens/tiltak

- Sluket må sjekkes og rengjøres jevnlig.
- Overvåk tilstanden jevnlig. For å få tilstandsgrad 0 eller 1 må tettesjiktet skiftes ut, men tidspunktet for når dette er nødvendig er vanskelig å si noe om.



2. ETASJE > BAD

TG 1 Sanitærutstyr og innredning

Tilstandsrapport

Rommet har innredning med nedfelt servant, toalett og badekar.

2. ETASJE > BAD

TG 1 Ventilasjon

2. ETASJE > BAD

TG 0 Tilliggende konstruksjoner våtrom

Hulltaking er ikke foretatt, da badet nesten ikke har vært i bruk. Det er dog foretatt fuktmåling i vegg ved hjelp av et Protimeter, uten at det ble påvist unormale forhold.

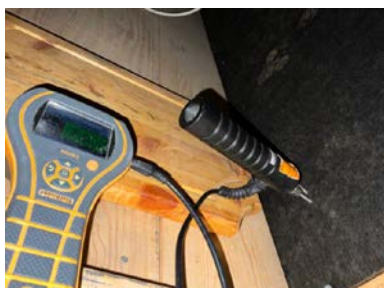

KJØKKEN

1. ETASJE > KJØKKEN

TG 1 Overflater og innredning

Kjøkkenet med plass til spisegruppe. Innredningen er fra byggeåret, type Huseby kjøkken, og har profilerte fronter i tre (eik) og laminerte benkeplater. Kjøkkenet er utstyrt med integrert kjølehjørne. Det er både opplegg og plass til oppvaskmaskin i innredningen. Kjøkkenvasken av rustfritt stål, er nedfelt i benkeplaten og inneholder vaske- og skyllekum. Kjøkkenventilatoren er plassert over plass til komfyr. Det er montert belysning og det er lagt fliser på vegg mellom skapene.

- Kjøkkenet fremstår med noe slitasje, dog ikke mer enn man burde forvente alder tatt i betraktning.

1. ETASJE > KJØKKEN

TG 1 Avtrekk

Det er kjøkkenventilator med avtrekk.

SPESIALROM

1. ETASJE > TOALETTROM

TG 1 Overflater og konstruksjon

Tilstandsrapport

Toalettrom i 1. etasje, med fliser på gulvet. Rommet er innredet med enkel servant og toalett. Det er lagt vannbåren varme i gulvet. Rommet ventileres via ventil, som er tilkoblet loftsventil.

TEKNISKE INSTALLASJONER

Vannledninger

Innvendige vannledninger er av kobber, fra byggeåret.

Vurdering av avvik:

- Mer enn halvparten av forventet brukstid er passert på innvendige vannledninger.

- Levetid vannrør av kobber over 25 år - "Mer enn halvparten av forventet brukstid er oppbrukt" = TG 2. Vurdering er basert på alder. Tilstandsgrad 2 gis med bakgrunn i at mer enn halvparten av forventet brukstid for skjulte røranlegg er oppbrukt.

Konsekvens/tiltak

- Det er ikke behov for utbedringstiltak siden anlegget fungerer i dag, men ut ifra alder kan skader plutselig oppstå på eldre anlegg.

Avløpsrør

Det er avløpsrør av plast.

Vurdering av avvik:

- Mer enn halvparten av forventet brukstid er passert på innvendige avløpsledninger.

- Levetid for avløpsrør i plast over 25 år - "Mer enn halvparten av forventet brukstid er oppbrukt" = TG 2. Vurdering er basert på alder. Tilstandsgrad 2 gis med bakgrunn i at mer enn halvparten av forventet brukstid for skjulte røranlegg er oppbrukt.

Konsekvens/tiltak

- Det er ikke behov for utbedringstiltak siden anlegget fungerer i dag, men ut ifra alder kan skader plutselig oppstå på eldre anlegg.
- I forbindelse med oppgradering av våtrom vil det være naturlig med utskiftning av rør.

Ventilasjon

Boligen har mekanisk ventilasjon.

Vannbåren varme

Vannbåren gulvvarme i 1. etasje samt bad i 2. etasje.

Vurdering av avvik:

- Mer enn halvparten av forventet brukstid er passert på anlegg for vannbåren varme.

Konsekvens/tiltak

- Det er ikke behov for utbedringstiltak siden anlegget fungerer i dag, men ut ifra alder kan skader plutselig oppstå på eldre anlegg.

Elektrisk anlegg

Tilstandsrapport

Dette er en forenklet kontroll begrenset til de spørsmål og undersøkelser som forskrift til avhendingslova (tryggere bolighandel) § 2-18 inneholder. Dette kan ikke sammenlignes med en kontroll utført av offentlig myndighet (Det lokale eltilsyn) eller registrert elektrovirksomhet, og en bygnings sakkyndig har verken kompetanse eller lov til å foreta en slik kontroll.

Tilstandsgraden er vurdert ut fra den forenklete og begrensede kontrollen som forskriften inneholder. El-anlegget kan ha feil og mangler som en slik forenklet undersøkelse ikke vil avdekke. Vær derfor oppmerksom på denne risikoen, og søk videre veiledning eller få en fullstendig kontroll utført av registrert elektrovirksomhet.

Sikringsskap med automatiske sikringer.

Spørsmål til eier

1. Er alle elektriske arbeider/anlegg i boligen utført av en registrert elektroinstallasjonsvirksomhet?
Ja
2. Er det elektriske anlegget utført eller er det foretatt tilleggsarbeider på det elektriske anlegget etter 1.1.1999?
Nei
3. Foreligger det kontrollrapport fra offentlig myndighet – Det Lokale Eltilsyn (DLE) eller eventuelt andre tilsvarende kontrollinstanser med avvik som ikke er utbedret eller kontrollen er over 5 år?
Nei
4. Forekommer det ofte at sikringene løses ut?
Nei
5. Har det vært brann, branntilløp eller varmgang (for eksempel termiske skader på deksler, kontaktpunkter eller lignende) i boligens elektriske anlegg?
Nei

Generelt om anlegget

6. Er det tegn til at det har vært termiske skader (tegn på varmgang) på kabler, brytere, downlights, stikkontakter og elektrisk utstyr? Sjekk samtidig tilstanden på elektrisk tilkobling av varmtvannsbereider, jamfør eget punkt under varmtvannstank
Nei
7. Er der synlig defekter på kabler eller er disse ikke tilstrekkelig festet?
Nei

Inntak og sikringsskap

8. Er det tegn på at kabelinnføringer og hull i inntak og sikringsskap ikke er tette, så langt dette er mulig å sjekke uten å fjerne kapslinger?
Nei
9. Finnes det kursfortegnelse, og er den i samsvar med antall sikringer?
Ja
10. Foreta en helhetsvurdering av det elektriske anlegget, dets alder, allmenne tilstand og fare for liv og helse. Bør det elektriske anlegget ha en utvidet el-kontroll?
Ja - Foreligger ikke dokumentasjon på alle arbeider utført på det elektriske anlegget, takstmannen anbefaler derfor at det utføres en utvidet el-kontroll på det elektriske anlegget.

Branntekniske forhold

Dette er en forenklet kontroll begrenset til de spørsmål som fremkommer under. Tilstandsgraden er basert på retningslinjer til disse spørsmålene i bransjestandarden NS3600. Dette kan ikke sammenlignes med en fullstendig kontroll av branntekniske forhold av offentlig myndighet, eller en vurdering av boligens branntekniske forhold eller prosjektering fra en rådgiver med spesialkompetanse. En bygnings sakkyndig har verken kompetanse til å gi slik veiledning eller lov til å foreta en slik kontroll.

Tilstandsgraden er vurdert ut fra den forenklete og begrensede kontrollen. Det kan være feil og mangler om branntekniske forhold som en slik forenklet undersøkelse ikke vil avdekke. Vær derfor oppmerksom på denne risikoen, og søk videre veiledning eller rådgivning.

Røykvarsler: Ja.
Brannslukker: Ja.

1. Er det mangler for brannslukningsutstyr i boligen iht. forskriftskrav på søknadstidspunktet, men minst Byggeforskrift 1985?
Nei

Tilstandsrapport

2. Er det skader på brannslukkingsutstyr eller er apparatet eldre enn 10 år?
Nei
3. Er det mangler på røykvarsler i boligen iht. forskriftskrav på søknadstidspunktet, men minst Byggeforskrift 1985?
Nei
4. Er det skader på røykvarslere?
Nei

TOMTEFORHOLD

Terrengforhold

Flat tomt

Utvendige vann- og avløpsledninger

Utvendige avløpsrør er av plast, og er fra 1997. Det er offentlig avløp via private stikkledninger.
Utvendige vannledninger er av plast (PEL), og er fra 1997. Det er offentlig vannforsyning via private stikkledninger.

Vurdering av avvik:

- Mer enn halvparten av forventet brukstid er passert på utvendige avløpsledninger.
- Mer enn halvparten av forventet brukstid er passert på utvendige vannledninger.

- Levetid PE-rør plastrør, "Dominerende rørmateriale fra ca. 1970. Over 25 år, mer enn halvparten av forventet brukstid er oppbrukt", TG 2.

Konsekvens/tiltak

- Det er ikke behov for utbedringstiltak siden anlegget fungerer i dag, men ut ifra alder kan skader plutselig oppstå på eldre anlegg.

Konklusjon og markedsvurdering

Formål med takseringen: Salg

Hovedbyggets BRA/BRA-i

190 m²/165 m²

Enebolig: Entré, 2 Gang, Toalettrom, 2 Bad, Vaskerom, 2 Stuer, Kjøkken, 3 Soverom, Garasje, 2 Bod, Garderobe

Detaljert oppstilling over areal finnes i rapporten.

Markedsverdi

Kr 4 200 000

Vurdering av hva verdien er i det åpne eiendomsmarkedet på vurderingstidspunkt. I tilfelle det er andel fellesgjeld/fellesformue, borett, bruksrett eller festet tomt, er det gjort fradrag/tillegg for dette.

Les mer om markedsverdi på siste side i rapporten.

Teknisk verdi bygninger, med tomteverdi

Kr 5 000 000

Kostnaden ved å oppføre et tilsvarende bygg i henhold til dagens lovverk, med fradrag for utidsmessighet, elde, vedlikeholds mangler, gjenstående arbeider, tilstandssvekkelser og forskriftsmangler.

Les mer om teknisk verdi på siste side i rapporten.

Markedsverdi

4 200 000

Konklusjon markedsverdi

4 200 000

Markedsvurdering

Eiendommen ligger i et område med et velfungerende marked, og omsetningstiden ligger noe over landsgjennomsnittet. Det er sammenlignet omsetninger for tilsvarende eiendommer i området, som vist nedenfor. Markedsverdien er satt ut fra disse vurderingene.

Sammenlignbare salg

EIENDOM	SALGSDATO	PRISANT	PRIS	FELLESGJ.	TOTALPRIS	M ² PRIS
1 Østrengveien 10 ,1850 MYSEN 103 m ² 1977 3 sov	21-07-2024	3 000 000	3 020 000	0	3 020 000	29 320
2 Østrengveien 12 ,1850 MYSEN 144 m ² 1977 3 sov	12-05-2024	3 150 000	3 710 000	0	3 710 000	25 764
3 Saribakke 13 ,1850 MYSEN 137 m ² 1975 0 sov	02-03-2023	2 900 000	3 200 000	0	3 200 000	23 358
4 General Ruges vei 16 ,1850 MYSEN 173 m ² 1968 4 sov	04-10-2022	4 000 000	3 550 000	0	3 550 000	20 520
5 Gerd Pettersens vei 9 ,1850 MYSEN 189 m ² 1962 2 sov	23-07-2024	3 900 000	3 800 000	0	3 800 000	20 106
6 Vandug terrasse 7 ,1850 MYSEN 253 m ² 1975 5 sov	10-04-2024	4 600 000	4 400 000	0	4 400 000	17 391

Om sammenlignbare salg

Utvalget er i utgangspunktet basert på likhetskriterier i forhold til den takserte boligen, men merk at det likevel kan være betydelige forskjeller i eksempel byggeår, arealer, soverom, beliggenhet, solforhold, utsyn mm. I tillegg vil det også kunne være store forskjeller i teknisk standard på de sammenlignbare boligene. Utvalget vil også kunne inneholde omsetningspriser som går vesentlig tilbake i tid. De ovennevnte forskjeller vil derfor være vurdert av takstmann og korrigert for i fastsettelsen basert på en skjønsmessig vurdering av markedsverdi.

Beregninger

Teknisk verdi bygninger

Enebolig

Normale byggekostnader (utregnet som for nybygg)	Kr.	5 200 000
Fradrag (utidsmessighet, elde, vedlikeholdsmangler, gjenstående arbeider, svekkelser og forskriftsmangler)	Kr.	- 1 300 000
Sum teknisk verdi - Enebolig	Kr.	3 900 000

Sum teknisk verdi bygninger

Kr. 3 900 000

Tomteverdi

Tomteverdi er en beregnet verdi for tomten slik den fremstår på befaringstidspunktet. Tomteverdien består av normal tomtekostnad i det aktuelle området og en vurdert verdi for beliggenhet. Normal tomtekostnad fremkommer ved å beregne teknisk verdi for råtomt, infrastruktur på tomten samt opparbeiding / beplantning, arrondering av terrenget og markedstilpasning for beliggenhet.

Normal tomteverdi	Kr.	1 100 000
Beregnet tomteverdi	Kr.	1 100 000

Tomteverdi og teknisk verdi bygninger

Tomteverdi og teknisk verdi bygninger for det aktuelle takstobjektet (Avrundet)	Kr.	5 000 000
--	------------	------------------

Arealer, byggetegninger og brannceller

Standard gjeldende fra 01.01.2024

Arealmålinger og arealoppsett er basert på Norsk standard 3940:2023 Areal- og volum-beregninger av bygninger. Arealet gjelder for tidspunktet da boligen ble målt

Hva er måleverdig areal?

Arealet i rommet må ha minst 1,90 m fri høyde over gulvet og minst bredde på 0,60 m. Et loft med skråtak vil for eksempel bare få registrert målbar areal der høyden er minst 1,90 m og bredden minst 0,60 m. Rommet må ha dør eller luke, og gangbart gulv.

Hva er bruksareal?

BRA = BRA-i + BRA-e + BRA-b

Bruksarealet for bygningen er bruttoarealet minus arealet som opptas av yttervegger.



Carport og/eller garasje plass i felles garasjeanlegg er ikke måleverdig areal

Internt bruksareal (BRA-i)	Arealet innenfor boenheten(e)
Eksternt bruksareal (BRA-e)	Arealet av alle rom utenfor boenheten(e) og som tilhører denne, slik som for eksempel bod
Innglasset balkong mv (BRA-b)	Arealet av innglasset balkong, veranda eller altan når denne er tilknyttet boenheten(e)
Terrasse- og balkongareal (TBA)	Arealet av terrasser, åpne balkonger og åpen altan tilknyttet boenheten(e)

Gulvareal (GUA)
Er sum av BRA (bruksareal) og ALH (areal med lav takhøyde).

Arealet med lav takhøyde (ALH) er ikke måleverdig areal, som skyldes skråtak og lav himlingshøyde.

GUA kan opplyses i markedsføring der det er aktuelt for den konkrete boligen og kun sammen med BRA-i, for eksempel der gulvflaten har en verdi og har funksjon ved møblering og bruk av rommene. Ikke innredet areal som kaldloft, måles og oppgis normalt ikke.

Arealet kan ikke alltid fastsettes nøyaktig

Areal kan være komplisert eller umulig å måle opp nøyaktig fordi det er vanskelig å fastslå tykkelsen på innervegger, skjehveter i og utforming av bygningskonstruksjoner som karnapp, buer og vinkler som ikke er rette, åpne rom over flere etasjer og så videre.

Eiendommens markedsverdi kan ikke baseres på en matematisk beregning basert på antall kvadratmeter opplyst i rapporten. Opplysninger om areal kan altså ikke alene benyttes for å beregne eiendommens verdi.

Den bygnings sakkyndige kan avdekke eventuelle bruksendringer og avvik i branncelleinndeling

Den bygnings sakkyndige ser på byggetegninger hvis de er tilgjengelige og dette er en del av oppdraget, og vurderer bruken av boligen opp mot tegningene. Hvis den bygnings sakkyndige avdekker at en bolig ikke ser ut til å være delt opp i brannceller etter kravene i byggeteknisk forskrift på befaringstidspunktet, skal det opplyses om dette.

Reglene om bruksendring og brannceller kan være kompliserte. Søk videre faglige råd om rapporten ikke gir deg svar. Den bygnings sakkyndige kan ikke vurdere og svare på alle spørsmål, og kan heller ikke vite om kommunen kan gi unntak for kravene som gjelder. [Vil du vite mer?](#)

Om brannceller

En branncelle er hele eller avgrensede deler av en bygning hvor en brann fritt kan utvikle seg uten at den kan spre seg til andre bygninger eller andre deler av bygningen i løpet av en fastsatt tid.

Om bruksendring

Bruksendring er å endre bruken av et rom fra en tillatt bruk til en annen. Dette kan kreve søknad og tillatelse, for eksempel hvis du endrer et rom fra bod til soverom eller arbeidsrom, eller hvis du endrer en bolig til to separate boliger.

Rom for varig opphold har krav til takhøyde, romstørrelse, rømningsvei og lysforhold som må være oppfylt. Du kan søke kommunen om unntak for kravene, men kan ikke regne med å få unntak for krav som går på helse og sikkerhet, for eksempel krav til rømningsvei.

Bruksendring som krever godkjenning, og som ikke er søkt bruksendret, er ulovlig. Kommunen kan etter plan- og bygningsloven kapittel 32 forfølge overtredelser. Kommunen kan pålegge deg å avslutte den ulovlige bruken, eventuelt å rette eller tilbakeføre rommet til godkjent bruk.

Arealer

Enebolig

Ny arealstandard

Etasje	Bruksareal BRA m ²			SUM	Terrasse- og balkongareal (TBA)	Ikke måleverdig areal (ALH)	Gulvareal (GUA)
	Internt bruksareal (BRA-i)	Eksternt bruksareal (BRA-e)	Innglasset balkong (BRA-b)				
1. etasje	103	25		128	20		128
2. etasje	62			62	7	22	84
SUM	165	25			27	22	212
SUM BRA	190						

Romfordeling

Etasje	Internt bruksareal (BRA-i)	Eksternt bruksareal (BRA-e)	Innglasset balkong (BRA-b)
1. etasje	Entré , Gang , Toalettrom , Bad , Vaskerom , Stue , Kjøkken , Soverom , Bod	Garasje , Bod	
2. etasje	Garderobe , Gang , Stue , Bad , Soverom , Soverom 2		

Kommentar

Bod og garasje på ca. 24 m², tilknyttet boligen. Adkomst via leddport i tre.

2. etasje har et totalt gulvareal (GUA) på 84 m², men grunnet skråtak/lav takhøyde er kun 62 m² av arealet måleverdig som bruksareal. De delene av arealene som har lav himlingshøyde (ALH) utgjør 22 m².

Lovlighet

Byggetegninger

Det foreligger godkjente og byggemeldte tegninger, som stemmer med dagens bruk

Kommentar:

Brannceller

Er det påvist synlige tegn på avvik i branncelleinndeling ut ifra dagens byggt teknisk forskrift?

Ja Nei

Nyere håndverkstjenester

Er det ifølge eier utført håndverkstjenester på boligen siste 5 år?

Ja Nei

Krav for rom til varig opphold

Er det påvist avvik i forhold til rømningsvei, dagslysflate eller takhøyde?

Ja Nei

Kommentar:

Total fordeling mellom P-ROM og S-ROM

Tabellen under viser fordelingen av P-ROM og S-ROM etter veiledningen til NS 3940: 2012. Dette er til informasjon og til sammenligning. Tallene er omtrentlige, kan avvike fra faktiske målinger og er ikke juridisk bindende

	P-ROM(m2)	S-ROM(m2)
Enebolig	162	27

Befarings - og eiendomsopplysninger

Befaring

Dato	Til stede	Rolle
21.8.2024	Are Johan Moen	Takstingeniør
	Leif Vidar Larsen	Kunde

Matrikkeldata

Kommune	gnr.	bnr.	fnr.	snr.	Areal	Kilde	Eieforhold
3118 INDRE ØSTFOLD	328	330		0	838.8 m ²	BEREGNET AREAL (Ambita)	Eiet

Adresse

Vandugveien 34 A

Hjemmelshaver

Larsen Laila Reidun, Larsen Leif Vidar

Eiendomsopplysninger

Beliggenhet

Boligen ligger i et sentralt og barnevennlig boligområde, med gangavstand til skoler, barnehager, offentlig kommunikasjon og Mysen sentrum. I Mysen sentrum er offentlig kommunikasjon og et rikt utvalg av fasiliteter og servicetilbud. Fra Mysen stasjon er det jevnlig tog- og bussavganger mot Follo og Oslo (ca. 55 minutter til Oslo S, med nye Follobanen). I nærheten finner man populære turområder som Helsestien langs Mysenelva og Høytorp fort, og det er heller ikke langt til Trømborgfjella, som utover merkede turstier også byr på flotte bade- og fiskevann.

Adkomstvei

Greie adkomstforhold.

Tilknytning vann

Eiendommen er tilknyttet offentlig vannforsyning via private stikkledninger.

Tilknytning avløp

Eiendommen er tilknyttet offentlig avløpsnett via private stikkledninger.

Regulering

Eiendommen ligger i et område regulert til boligbebyggelse.

Om tomt

Eiet tomt på 838,8 m².

Siste hjemmelsovergang

Kjøpesum	År
90 000	1995

Kilder og vedlegg

Dokumenter

Beskrivelse	Dato	Kommentar	Status	Sider	Vedlagt
Egenerklæring			Ikke gjennomgått		Nei
Ordrebekreftelse			Fremvist		Nei

Tilstandsrapportens avgrensninger

STRUKTUR•REFERANSENIVÅ•TILSTANDSGRADER

• Rapporten er basert på innholds krav i Forskrift til avhendingslova (tryggere bolighandel). Formålet er å gi en tilstandsanalyse til bruk for den som bestiller og/eller i et salg til forbruker, og ikke for andre tredjeparter. Rapportens omfang, struktur, metode og begrepsbruk følger i hovedsak Norsk Standard NS 3600:2018 (Teknisk tilstandsanalyse ved omsetning av bolig), samt Takstbransjens retningslinjer ved tilstandsrapportering for boliger og Takstbransjens retningslinjer for arealmåling.

• Tilbakeholdt eller uriktig informasjon som har betydning for vurderingen, er ikke bygningssakkyndiges ansvar. Rapporten beskriver avvik, altså en tilstand som er dårligere enn referansenivået. Rapporten framhever normalt ikke positive sider ved boligen ut over det som fremgår av tilstandsgradene.

• Tilstanden angis i rapporten og gir uttrykk for en gitt forventet tilstand blant annet vurdert ut fra alder og normal bruk slik:

i) **Tilstandsgrad 0, TG0:** Ingen avvik eller skader. I tillegg må bygningsdelen være tilnærmet ny, mindre enn 5 år, og det foreligger dokumentasjon på faglig god utførelse.

ii) **Tilstandsgrad 1, TG1:** Mindre avvik. Normal slitasje. Straks tiltak ikke nødvendig. TG1 kan gis når bygningsdelen er tilnærmet ny og det ikke foreligger dokumentasjon på faglig god utførelse.

iii) **Tilstandsgrad 2, TG2:** Vesentlige avvik, og mindre avvik som etter NS 3600 gir TG 2, men som ikke nødvendigvis krever umiddelbare tiltak. I denne rapporten kan TG2 i Rapportsammendrag være inndelt i TG2 som krever tiltak og de som ikke krever umiddelbare tiltak. Konstruksjonen har normalt enten feil utførelse, en skade eller symptomer på skade, sterk slitasje eller nedsatt funksjon. Vedlikehold eller tiltak trengs i nær fremtid, det er grunn til å varsle fare for skader på grunn av alder eller overvåke spesielt på grunn av fare for større skade eller følgeskade. For skjulte konstruksjoner vil alder i seg selv være et symptom som kan gi TG2. For synlige konstruksjoner kan alder sammen med andre symptomer og momenter gi TG2. Avvik under TG2 kan gis sjablongmessig anslag.

iv) **Tilstandsgrad 3, TG3:** Store eller alvorlige avvik. Kraftige symptomer på forhold som man må regne med trenger utbedring straks eller innen kort tid. Påvist funksjonssvikt eller sammenbrudd. Avvik under TG3 skal gis sjablongmessig anslag.

v) **Tilstandsgrad TGiu:** Ikke undersøkt/ikke tilgjengelig for undersøkelse.

• Ved TG0 og TG1 gis det normalt ingen begrunnelse for valg av tilstandsgrad, fordi bygningen eller bygningsdelen da bare har normal slitasje. For anbefalte tiltak ved TG2 og TG3 må bruker av rapporten vurdere om tiltakene er nødvendige og lønnsomme. Hva det vil koste å utbedre rom eller bygningsdeler er et sjablongmessig anslag basert på registrert avvik og angitte tiltak i rapporten. Anslaget er gitt på generelt grunnlag og basert på erfaringstall i seks intervaller, og kan ikke forveksles med en konkret vurdering og tilbud fra en entreprenør eller håndverker. Det må eventuelt innhentes tilbud for en nærmere undersøkelse, og konkret og nøyaktig vurdering av utbedringskostnad. Kostnader til ikke oppdagede avvik/utbedringer/feil kan forekomme. Utbedringskostnad avhenger av personlige preferanser og markedspris på materialer og tjenesteyter.

PRESISERINGER

• Avvik vurderes ut fra tekniske forskrifter på godkjenningstidspunktet for bygget. Noen bygningsdeler vurderes

etter gjeldende teknisk forskrift på befaringstidspunktet. Dette gjelder blant annet:

i) Bad, vaskerom (våtrom)

ii) Forhold rundt brann, rømming, sikkerhet, for eksempel rekkverkshøyder/åpninger, ulovlige bruksendringer, brannceller mv.

• For skjulte konstruksjoner slik som vann og avløp uten dokumentasjon, er kvalitet og alder vurdert.

• Fastmonterte installasjoner, for eksempel innfelt belysning (downlights), demonteres ikke for å sjekke dampspæren bak. Dette av hensyn til bygningssakkyndiges kompetanse og risikoen for skade.

• Kontroll av fukt i konstruksjonen ved hulltaking i bad og vaskerom (våtrom), rom under terreng (kjølleretasje, underetasje og sokkeletasje) eller andre bygningsdeler skjer etter eiers aksept. Hulltaking av våtrom og rom under terreng kan unntaksvis unnlates, se Forskrift til Avhendingsloven.

• Kontroll av romfunksjoner for P-ROM utføres kun når det ikke foreligger godkjente og byggemeldte tegninger, eller når tegninger ikke stemmer med dagens bruk.

• Bygningssakkyndig gir en forenklet vurdering av branntekniske forhold og elektriske installasjoner i boligen dersom det er mer enn fem år siden sist boligen hadde el-tilsyn. Bygningssakkyndig kan anbefale å konsultere offentlige myndigheter eller kvalifisert elektrofaglig fagperson ved behov for grundigere undersøkelser.

TILLEGGSUNDERSØKELSER

Etter avtale kan tilstandsanalysen utvides til også å omfatte tilleggsundersøkelser utover minimumskravet i forskriften.

BEFARINGEN

Rapporten gir en vurdering av byggverk og bygningsdeler som bygningssakkyndig har observert, og som fremkommer av Forskrift til avhendingsloven. Rapporten er likevel ingen garanti for at det ikke kan finnes skjulte feil, skader og mangler. NS 3600:2018 (Teknisk tilstandsanalyse ved omsetning av bolig) har undersøkelsesnivå fra 1 til 3, der undersøkelsesnivå 1 er det laveste og baseres på visuell observasjon. Rapporten baseres på undersøkelsesnivå 1 med få unntak (våtrom og rom under terreng). I praksis betyr dette at gjennomføringen av befaringen begrenses som følger:

• Det utføres kun visuelle observasjoner på tilgjengelige flater uten fysiske inngrep (f.eks. riving).

• Flater som er skjult av snø eller på annen måte ikke er tilgjengelig eller skjult, blir ikke kontrollert. Det foretas ikke funksjonsprøving av bygningsdeler, som isolasjon, piper, ventilasjon, el. anlegg, osv.

• Det gis ingen vurdering av boligens tilbehør, hvite- og brunevarer og annet inventar. Dette gjelder også integrert tilbehør.

• Inspisering av yttertak er basert på det som er synlig, normalt på innsiden fra loftet og utvendig fra stige/bakkenivå. Befaring av tak må være sikkerhetsmessig forsvarlig for å kunne gjennomføres.

• Stikkprøvetakninger er utvalgt tilfeldig og kan innebære kontroll under overflaten med spiss redskap eller lignende.

Tilstandsrapportens avgrensninger

UTTRYKK OG DEFINISJONER

- Tilstand: Byggverkets eller bygningsdelens tekniske, funksjonelle eller estetiske status på et gitt tidspunkt.
- Symptom: Observerbart forhold som gir indikasjon på hvilken tilstand et byggverk eller en bygningsdel befinner seg i. Benyttes ved beskrivelse av avvik.
- Skadegjørere: Zoologiske eller biologiske skadegjørere, i hovedsak råte, sopp og skadedyr.
- Fuktsøk: Overflatesøk med egnet søkeutstyr (fuktindikator) eller visuelle observasjoner.
- Fuktmåling: Måling av fuktinnhold i materiale eller i bakenforliggende konstruksjon ved bruk av egnet måleutstyr (blant annet hammerelektrode og pigger).
- Utvidet fuktsøk (hulltaking): Boring av hull for inspeksjon og fuktmåling i risikoutsatte konstruksjoner, primært i tilstøtende vegger til bad, utforede kjellervegger og eventuelt i oppforede kjellergulv.
- Normal slitasje: Forventet nedsliting av materiale i overflaten som er basert på enkle visuelle observasjoner. Kan vurderes sammen med bygningsdelens alder.
- Forventet gjenværende brukstid: Anslått tid et byggverk eller en del av et byggverk fortsatt vil være tjenlig for sitt formål (NS3600, Termer og definisjoner punkt 3.9)

AREALBEREGNING FOR BOENHETER

- Areal fastsettes etter Forskrift til avhendingsloven og Norsk Standard 3940 Areal- og volum-beregninger av bygninger fra 2023.
- Areal oppgis i hele kvadratmeter i rapporten, og gjelder for det tidspunkt oppmålingen fant sted.
- Bruksareal (BRA) er det måleverdige arealet som er innenfor omsluttete vegger målt i gulvhøyde (bruttoareal minus arealet som opptas av yttervegger). I tillegg til gulvhøyde gjelder regler om fri bredde for at arealet skal være måleverdig, med betydning for BRA av for eksempel loft med skråtak. BRA består av internt bruksareal (BRA-i), eksternt bruksareal (BRA-e) og innglasset balkong mv (BRA-b). Terrasse- og balkongareal (TBA) opplyses der tilstandsrapporten skal benyttes i boligomsetningen og der det er aktuelt. I tillegg kan gulvareal (GUA) og areal med lav takhøyde (ALH) opplyses sammen med BRA der det er aktuelt og en del av oppdraget. Rom skal ha atkomst og gangbart gulv for å kunne regnes som BRA/måleverdig areal.
- Arealet måles og oppgis dersom arealet oppfyller krav til måleverdighet, slik som at arealet må ha minst en bredde på 0,6m og minst en høyde på 1,9 m osv. Et rom kan være i strid med teknisk forskrift og mangle godkjennelse hos kommunen for den aktuelle bruken, uten at dette får betydning for om arealet måles og oppgis i tilstandsrapporten. Når arealet måles tas det ikke hensyn til om arealet er lovlig oppført eller om bruken er lovlig, bruksendringer, lysforhold eller andre sikkerhetsmangler.
- Eiendommens markedsverdi kan ikke baseres på en rent matematisk beregning i forhold til antall kvadratmeter opplyst i rapporten. Opplysninger om areal kan altså ikke alene benyttes for beregning av eiendommens verdi.

• Rom som ligger utenfor boenheten, men som eier har påvist og/eller opplyst at tilhører boenheten, er oppmålt og inkludert i BRA-e. Det er ikke fremvist dokumentasjon på at rommet tilhører boenheten, med mindre dette er angitt særskilt. Rom utenfor boenheten kan omdisponeres av borettslaget/sameiet og dette kan påvirke boligens BRA. Vær oppmerksom på at NS 3940:2023 og eierseksjonsloven har ulik definisjon av fellesareal. Ved arealmåling gjelder NS 3940:2023 som definerer fellesareal slik: "Delen av bygning som brukes av to eller flere bruksenheter eller til bygningens forvaltning, drift eller vedlikehold.

• I en overgangsperiode skal rapporter som benyttes i boligomsetningen eller dersom det er en del av oppdraget også opplyse om fordelingen mellom P-ROM og S-ROM med utgangspunkt i definisjonene som fremkommer av veiledningen til Norsk Standard 3940 Areal- og volum-beregninger av bygninger fra 2012. Fordelingen mellom P-ROM og S-ROM er basert på veiledningen og bygningssakkyndiges eget skjønn. P-ROM er måleverdige rom som benyttes til kort eller langt opphold. S-ROM er måleverdige rom som benyttes til lagring, og tekniske rom. Bruken av et rom på befaringstidspunktet har betydning for om rommet defineres som P-ROM eller S-ROM. Dette betyr at rommet både kan være i strid med teknisk forskrift og mangle godkjennelse i kommunen for den aktuelle bruken, uten at dette vil få betydning for valg av arealkategori.

• Se øvrig informasjon om areal i rapporten, Norsk Standard 3940 (2012 og 2023) og veiledningen til disse.

PERSONVERN

iVerdi AS, bygningssakkyndig og takstforetaket behandler personopplysninger som bygningssakkyndig trenger for å kunne utarbeide rapporten. Personvernerklæring med informasjon om bruk av personopplysninger og dine rettigheter finner du her [Personvernerklæring - iVerdi](#)

DELING AV PERSONOPPLYSNINGER FOR TRYGGERE BOLIGHANDEL OG MULIG RESERVASJON

Norsk takst og deres samarbeidspartnere benytter personopplysninger fra rapporten for analyse- og statistikkformål, samt utvikling og drift av produkter og tjenester for takstbransjen og andre aktører i bolig-omsetningen. Les mer om dette og hvordan du kan reservere deg på <https://www.norsktakst.no/norsk/om-norsk-takst/personvernerklæring/reservasjon/>

Vendu lager en boliganalyse basert på opplysninger fra rapporten. Les mer om dette og hvordan du kan reservere deg her: <https://samtykke.vendu.no/VB1272>

KLAGEORDNING FOR FORBRUKERE

Er du som forbruker misfornøyd med bygningssakkyndiges arbeid eller opptreden ved taksering av bolig eller fritidshus, se www.takstklagenemd.no for mer informasjon

EGENERKLÆRINGSSKJEMA

Til orientering vil dette skjema være en del av salgsoppgaven

Meglerfirma	
Aktiv EM Mysen	
Oppdragsnr.	
1108240169	
Selger 1 navn	
Leif Vidar Larsen	
Gateadresse	
Vandugveien 34A	
Poststed	Postnr
MYSEN	1850
Er det dødsbo? <input checked="" type="checkbox"/> Nei <input type="checkbox"/> Ja	
Avdødes navn	
Er det salg ved fullmakt? <input checked="" type="checkbox"/> Nei <input type="checkbox"/> Ja	
Hjemmelshavers navn	
Har du kjennskap til eiendommen? <input type="checkbox"/> Nei <input checked="" type="checkbox"/> Ja	
Når kjøpte du boligen? År	1997
Hvor lenge har du eid boligen?	
Antall år	27
Antall måneder	0
Har du bodd i boligen siste 12 måneder? <input type="checkbox"/> Nei <input checked="" type="checkbox"/> Ja	
I hvilket forsikringselskap har du tegnet villa/husforsikring?	
Forsikringselskap	
Polise/avtalnr.	

Document reference: 1108240169

Spørsmål for alle typer eiendommer

- 1 Kjenner du til om det er/har vært feil tilknyttet våtrommene, f.eks. sprekker, lekkasje, råte, lukt eller soppskader?
 Nei Ja

Initialer selger: LVL

1

- 2 Kjenner du til om det er utført arbeid på bad/våtrom?
Svar
- 3 Kjenner du til om det er/har vært tilbakeslag av avløpsvann i sluk eller lignende?
 Nei Ja
Beskrivelse
- 4 Kjenner du til feil eller om har vært utført arbeid/kontroll på vann/avløp?
Svar
- 5 Kjenner du til om det er/har vært problemer med drenering, fuktinnsig, øvrig fukt eller fuktmerker i underetasje/kjeller?
 Nei Ja
- 6 Kjenner du til om det er/har vært utettheter i terrasse/garasje/tak/fasade?
 Nei Ja
- 7 Kjenner du til om det er/har vært problemer med ildsted/skorstein/pipe f.eks. dårlig trekk, sprekker, pålegg, fyringsforbud eller lignende?
 Nei Ja
- 8 Kjenner du til om det er/har vært f.eks. sprekker i mur, skjeve gulv eller lignende?
 Nei Ja
- 9 Kjenner du til om det er/har vært sopp/råteskader/insekter/skadedyr på eiendommen som rotter, mus, maur eller lignende?
 Nei Ja
Beskrivelse
- 10 Kjenner du til om det er/har vært skjeggkre i boligen?
 Nei Ja
- 11 Kjenner du til om det er/har vært utført arbeid på el-anlegget eller andre installasjoner (f.eks. oljetank, sentralfyr, ventilasjon)?
Svar
Beskrivelse
Arbeid utført av
- 11.1 Foreligger det samsvarserklæring (i henhold til forskrift om elektriske lavspenningsanlegg)?
 Nei Ja
- 12 Kjenner du til om det er utført kontroll av el-anlegget og/eller andre installasjoner (f.eks. oljetank, sentralfyr, ventilasjon)?
 Nei Ja
Beskrivelse
- 13 Har du ladeanlegg/ladeboks for elbil i dag?
 Nei Ja
- 14 Kjenner du til om ufaglærte har utført arbeid som normalt bør utføres av faglærte, utover det som er nevnt tidligere (f.eks. drenering, murerarbeid, tømmerarbeid etc)?
 Nei Ja
- 15 Er det nedgravd oljetank på eiendommen?
 Nei Ja
- 16 Kjenner du til om det har vært utført arbeid på terrasse/garasje/tak/fasade?
Svar
- 17 Selges eiendommen med utleiedel, leilighet, hybel eller tilsvarende?
 Nei Ja

- 18 Kjenner du til om det er innredet/bruksendret/bygget ut i kjeller eller loft eller andre deler av boligen?
 Nei Ja
- 19 Kjenner du til forslag eller vedtatte reguleringsplaner, andre planer, nabovarsel eller offentlige vedtak som kan medføre endringer i bruken av eiendommen eller av dens omgivelser?
 Nei Ja
- 20 Kjenner du til om det foreligger påbud/heftelser/krav/manglende tillatelser vedrørende eiendommen?
 Nei Ja
- 21 Er det foretatt radonmåling?
 Nei Ja
- 22 Kjenner du til manglende brukstillatelse eller ferdigattest?
 Nei Ja
- 23 Kjenner du til om det foreligger skaderapporter/ tilstandsvurderinger eller utførte målinger?
 Nei Ja
- 24 Er det andre forhold av betydning ved eiendommen som kan være relevant for kjøper å vite om (f.eks. rasfare, tinglyste forhold eller private avtaler)?
 Nei Ja

Beskrivelse

avtale med nabo, Vandugveien 30, Vinni Hestnes og Bjørn Pedersen, om påbygg inntil deres garasjeanlegg.

Document reference: 1108240169

Tilleggs kommentar

Jeg bekrefter at opplysningene er gitt etter beste skjønn. Jeg er kjent med at dersom jeg har gitt ufullstendige, uriktige eller misvisende opplysninger om eiendommen, vil forsikringsselskapet kunne søke hel eller delvis regress for sine utbetalinger eller redusere sitt ansvar helt eller delvis, jfr. vilkår for boligselgerforsikring punkt 7.1 og forsikringsavtaleloven kapittel 4.

Jeg er orientert om mitt mulige ansvar som selger etter avhendingsloven, eventuelt etter kjøpsloven (aksjeboliger), og om forsikringsgiver sitt boligselgerforsikringstilbud.

Jeg er klar over at avtale om forsikring er bindende. Jeg er også klar over at premietilbudet først kan påberopes når boligen er solgt (budaksept). Premietilbudet som er gitt av megler er bindende for forsikringsgiver i 6 – seks – måneder fra oppdragsinngåelse med megler.

Etter dette vil premien og forsikringsvilkårene kunne justeres. Når premietilbudet ikke lenger er bindende for forsikringsselskapet må egenerklæringsskjemaet signeres på nytt og eventuelle endringer påføres. Det vil da være forsikringspremien og forsikringsvilkårene på ny signeringsdato som legges til grunn.

Det kan ikke tegnes boligselgerforsikring ved følgende salg:

- mellom ektefeller eller slektninger i rett oppstigende eller nedstigenede linje, søsken, eller
- mellom personer som bor eller har bodd på boligeiendommen og/eller
- når salget skjer som ledd i sikredes næringsvirksomhet/er en næringsseiendom
- etter at boligeiendommen er lagt ut for salg.
- ved salg av helårs- og fritidsbolig er det krav til at det foreligger tilstandsrapport i henhold til Forskrift til avhendingslova (tryggere bolighandel).

Forsikringsselskapet kan ved skriftlig samtykke akseptere tegning av forsikring også i ovennevnte tilfeller.

Dersom forsikringsselskapet ikke har gitt skriftlig samtykke, kan erstatningen bortfalle.

Ved oppgjørsoppdrag trer forsikringen i kraft når kontrakten er signert av begge parter, begrenset til siste 12 måneder før overtakelse.

Forøvrig oppfordrer selger potensielle kjøpere til å undersøke eiendommen grundig, jf avhendingsloven § 3-10 og kjøpsloven § 20 (aksjeboliger).

Gyldig forsikring forutsetter at det for helårs- og fritidsbolig foreligger tilstandsrapport som er i henhold til Forskrift til avhendingslova (tryggere bolighandel).

- Jeg ønsker boligselgerforsikring, og bekrefter å ha mottatt og lest forsikringsvilkårene og informasjonsbrosjyre til selger i forbindelse med kjøp av boligselgerforsikring. Forsikringen trer i kraft på det tidspunkt det foreligger en budaksept mellom partene, begrenset til tolv måneder før overtakelse. Ved oppgjørsoppdrag trer forsikringen i kraft når kontrakten er signert av begge parter, begrenset til siste 12 måneder før overtakelse. Jeg bekrefter med dette at eiendommen ikke er en næringsseiendom, at den ikke selges som ledd i næringsvirksomhet eller mellom ektefeller eller slektninger i rett oppstigende eller nedstigende linje, søsken, eller mellom personer som bor eller har bodd på boligeiendommen. Gyldig forsikring forutsetter at det for helårs- og fritidsbolig foreligger tilstandsrapport som er i henhold til Forskrift til avhendingslova (tryggere bolighandel). Forsikringen er ugyldig dersom den tegnes i strid med forsikringsvilkårene. Jeg er innforstått med at eiendomsmegleren ikke har fullmakt til å gjøre unntak fra ovennevnte begrensninger. Jeg er oppmerksom på at 8% av total forsikringskostnader honorar til Söderberg & Partners.
- Jeg ønsker ikke boligselgerforsikring, men megler har tilbudt meg å kjøpe slik forsikring.
- Jeg kan ikke kjøpe boligselgerforsikring ihht vilkår.

NAME OF SIGNER	IDENTIFIER	TIME	ELECTRONIC ID
Leif Vidar Larsen	e71c5fad81f2efd9af221c860 59379920096751c	02.09.2024 09:48:21 UTC	Signer authenticated by Nets One time code

Document reference: 1108240169

- This is a PDF document digitally signed by Nets' E-Signing service.
- The document's integrity is protected by signing and sealing the contents with a certificate issued to Nets by a third party. Validating the signature confirms that the contents have not been modified since the time of signing.
- For more information about document formats, see <https://www.nets.eu/developer>

Returneres til:

TINGLYST Skjøte¹⁾

08 SEPT. 1995
 SORENSKRIVEREN I
 HEGGEN OG FRØLAND
 DAGBOKNR: 4510

Opplysningene i feltene 1-6 registreres i grunnboken

1. Eiendommen(e) ²⁾						
Kommunenr.	Kommunenavn	Gnr.	Bnr.	Festenr.	Seksjonsnr.	Ideell andel
	Eidsberg	228	330			
Omsetningen gjelder bygg på festet grunn <input type="checkbox"/> Ja <input checked="" type="checkbox"/> Nei						
Beskaffenhets:						
<input type="checkbox"/> 1 Bebygg <input checked="" type="checkbox"/> 2 Utebygg						
Anvendelse av grunn:						
<input checked="" type="checkbox"/> B Bolig-	<input type="checkbox"/> F Fritids-	<input type="checkbox"/> V Forretning/	<input type="checkbox"/> I Industri	<input type="checkbox"/> L Landbruk	<input type="checkbox"/> K Off. vei	<input type="checkbox"/> A Annet
Type bolig:						
<input checked="" type="checkbox"/> FB Frittligg. enebolig	<input type="checkbox"/> TB Tomanns-	<input type="checkbox"/> RK Rekkehus/ kjede	<input type="checkbox"/> BL Blokk-leilighet	<input type="checkbox"/> AN Annet		

2. Kjøpesum	
Kr 90.000,-	Utløst til salg på det frie marked <input type="checkbox"/> Ja <input checked="" type="checkbox"/> Nei
Omsetningstype:	
<input checked="" type="checkbox"/> 1 Fritt salg	<input type="checkbox"/> 2 Gave (helt eller delvis)
<input type="checkbox"/> 3 Eksproprisjon	<input type="checkbox"/> 4 Tvangsauksjon
<input type="checkbox"/> 6 Skifteoppgjør	<input type="checkbox"/> 8 Annet

Kjøpesummen er oppgjort på avtalt måte

3. Salgsverdi/avgiftsgrunnlag ³⁾
Kr

4. Overdras fra		
Fødselsnr./Foretaksnr. (11/7 siffer) ⁴⁾	Navn	Ideell andel
07 12 55 [redacted]	Ove Aastad	1/1

 Doknr: 4510 Tinglyst: 08.09.1995 Emb. 001
 STATENS KARTVERK FAST EIENDOM

5. Til		
Fødselsnr./Foretaksnr. (11/7 siffer) ⁴⁾	Navn	Ideell andel
28 08 46 [redacted]	Leif Vidar Larsen	1/2
12 11 44 [redacted]	Laila R. Larsen	1/2

6. Særskilte avtaler ⁵⁾
OBS! Her påføres kun opplysninger som skal og kan tinglyses
Eier av gnr. 228 br.nr. 330, Leif V. Larsen m/familie, har rett til å benytte anlagt vei til Vandugvn. 34 som adkomst til tomten. Retten gjelder ikke parkering. Som eier av gnr.228 bnr.147 godtar jeg ovenstående veirett.
<i>Valborg Aastad</i>
Valborg Aastad

Andre avtaler (som ikke skal tinglyses)

7. Kjøpers/erverters erklæring ved overdragelse av boligseksjon	
Jeg/vi erklærer at mitt/vårt erverv av seksjonen ikke er i strid med bestemmelsen i § 10 fjerde ledd i lov av 4 mars 1983 nr. 7 (utdrag): "Ingen kan erverve mer enn to seksjoner i sameiet. Arbeidsgiver kan erverve flere seksjoner når formålet er å leie ut til sine ansatte."	
Sted, dato Mysen 17. august 1995	
Kjøpers/erverters underskrift 	Gjentas med maskin eller blokkbokstaver Leif Vidar Larsen Laila Larsen

8. Erklæring om sivilstand m.v. ⁶⁾	
1. Er utsteder(ne) gift eller registrert(e) partner(e)? <input checked="" type="checkbox"/> Ja <input type="checkbox"/> Nei Hvis ja, må også spørsmål 2 besvares	
2. Gjelder overdragelsen bolig som utsteder(ne) og dennes (deres) ektefelle(r) eller registrert(e) partner(e) bruker som felles bolig? <input type="checkbox"/> Ja <input checked="" type="checkbox"/> Nei Hvis ja, må ektefellen(e)/registrert(e) partner(e) samtykke i overdragelsen eller medundertegne som utsteder	

9. Underskrifter og bekreftelser	
Sted, dato	
Utsteders underskrift 	Gjentas med maskin eller blokkbokstaver Ove Aastad
Jeg/vi bekrefter at utstederen(e) er over 18 år, og har underskrevet eller vedkjent seg sin underskrift på dette dokument i mitt/vårt nærvær. Jeg/vi er myndig(e) og bosatt i Norge.	
1. vitneunderskrift 	Gjentas med maskin eller blokkbokstaver Valborg Aastad Vandugvn. 34
Adresse 1850 Mysen	
2. vitneunderskrift 	Gjentas med maskin eller blokkbokstaver JAN SVERRE SØRENG
Adresse VANDUGVN 30, 1850 MYSEN	

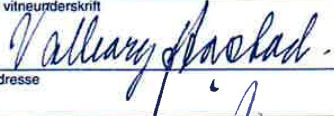
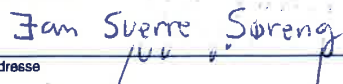
Som ektefelle/registrert partner samtykker jeg i overdragelsen	
Ektefellens/registrert partners underskrift 	Gjentas med maskin eller blokkbokstaver Rigmor Sætrang
Jeg/vi bekrefter at utstederen(e) er over 18 år, og har underskrevet eller vedkjent seg sin underskrift på dette dokument i mitt/vårt nærvær. Jeg/vi er myndig(e) og bosatt i Norge.	
1. vitneunderskrift 	Gjentas med maskin eller blokkbokstaver Valborg Aastad
Adresse Vandugvn. 34, 1850 Mysen	
2. vitneunderskrift 	Gjentas med maskin eller blokkbokstaver JAN SVERRE SØRENG
Adresse VANDUGVN. 30, 1850 MYSEN	



Grunnkart

Eiendom: 328/330
Adresse: Vandugveien 34A
Dato: 29.07.2024
Målestokk: 1:1000



UTM-32

Indre Østfold kommune

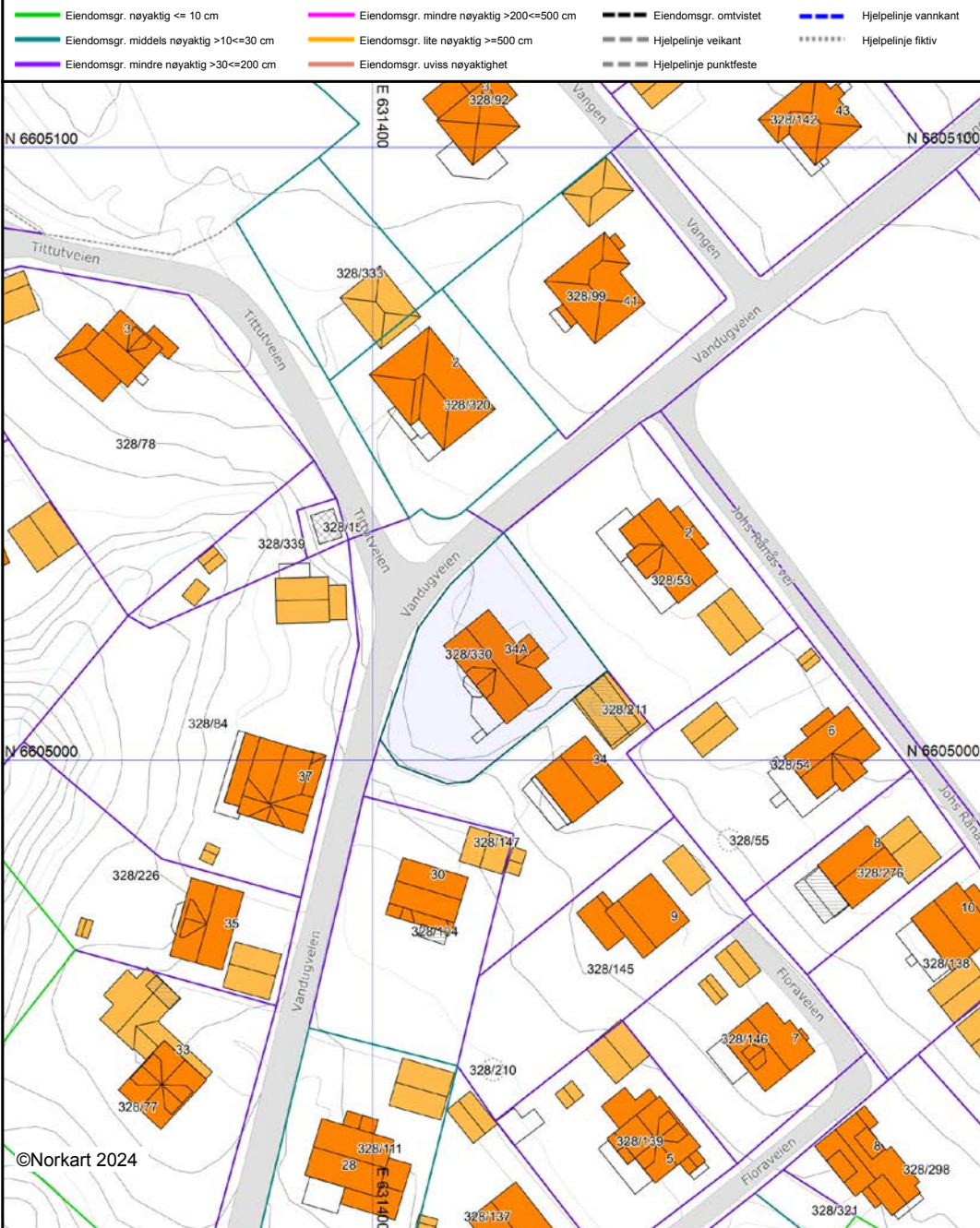

Det tas forbehold om at det kan forekomme feil, mangler eller avvik i kartet. Spesielt gjelder dette usikre eiendomsgrenser. Dette kartet kan ikke brukes som erstatning for situasjonskart i byggesaker.

Nabolagsprofil

Vandugveien 34A - Nabolaget Østereng/Vandugveien - vurdert av 26 lokalkjente

Nabolaget spesielt anbefalt for

- Familier med barn
- Etablerere
- Eldre



Offentlig transport

Smestad Totalt 9 ulike linjer	4 min 0.3 km
Mysen stasjon Linje R22	15 min 1.1 km
Oslo Gardermoen	1 t 20 min

Skoler

Mysen skole (1-7 kl.) 481 elever, 21 klasser	23 min 1.7 km
Mysen ungdomsskole (8-10 kl.) 421 elever, 17 klasser	6 min 2.5 km
Mysen videregående skole 800 elever, 50 klasser	14 min 1.1 km

Ladepunkt for el-bil

Mysen Videregående Skole - Østfol...	13 min
--------------------------------------	--------

«Rolig og trygt»

Sitat fra en lokalkjent



Opplevd trygghet

Veldig trygt 85/100



Kvalitet på skolene

Veldig bra 77/100



Naboskapet

Høflige 65/100

Aldersfordeling

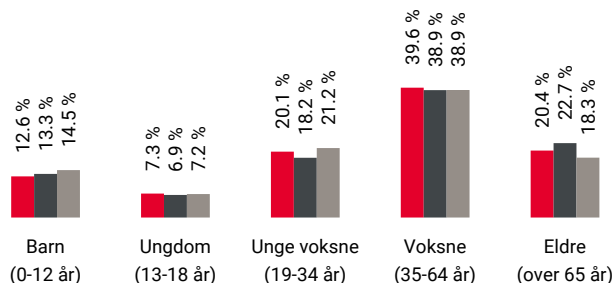

Område	Personer	Husholdninger
Østereng/Vandugveien	1 206	583
Mysen	6 678	3 334
Norge	5 425 412	2 654 586

Barnehager

Espira Høytorp Fort barnehage (0-5 år) 82 barn	14 min 1.1 km
Espira Opsahl barnehage (0-5 år) 91 barn	6 min 2.1 km
Symra barnehage (0-5 år) 53 barn	5 min 2.4 km

Dagligvare

Spar Momarken	14 min
Bunnpris Mysen PostNord, søndagsåpent	18 min 1.3 km

Primære transportmidler



1. Egen bil



2. Gående



Støynivået

Lite støynivå 89/100



Turmulighetene

Nærhet til skog og mark 88/100



Kvalitet på barnehagene

Veldig bra 86/100

Sport

	Funderudparken Ballspill	2 min	0.1 km
	Planteskoleveien balløkke Ballspill	16 min	1.2 km
	Mudo Mysen	15 min	
	Family Sports Club Mysen	25 min	

Boligmasse



- 79% enebolig
- 6% blokk
- 15% annet

«Stille og rolig med nærhet til sentrum og fine turområder.»

Sitat fra en lokalkjent



Varer/Tjenester

	Mysen Bysenter	19 min
	Vitusapotek Mysen	17 min

Aldersfordeling barn (0-18 år)

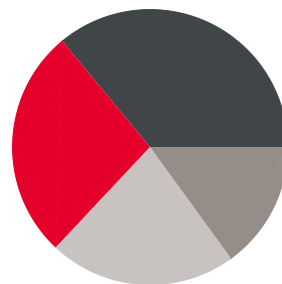

- 27% i barnehagealder
- 36% 6-12 år
- 15% 13-15 år
- 22% 16-18 år

Familiesammensetning

Par m. barn



Par u. barn



Enslig m. barn



Enslig u. barn



Flerfamilier



0% 48%

- Østereng/Vandugveien
- Mysen
- Norge

Sivilstand

		Norge
Gift	36%	33%
Ikke gift	48%	54%
Separert	13%	9%
Enke/Enkemann	4%	4%



Innholdet i nabolagsprofilen er hentet fra ulike datakilder, og feil eller mangler kan forekomme. Vurderinger og sitater er innhentet på web og gir uttrykk for hvordan naboeene vurderer nabolaget. FINN.no AS kan ikke holdes ansvarlig for feil/mangler i profilen. Copyright © Finn.no AS 2024

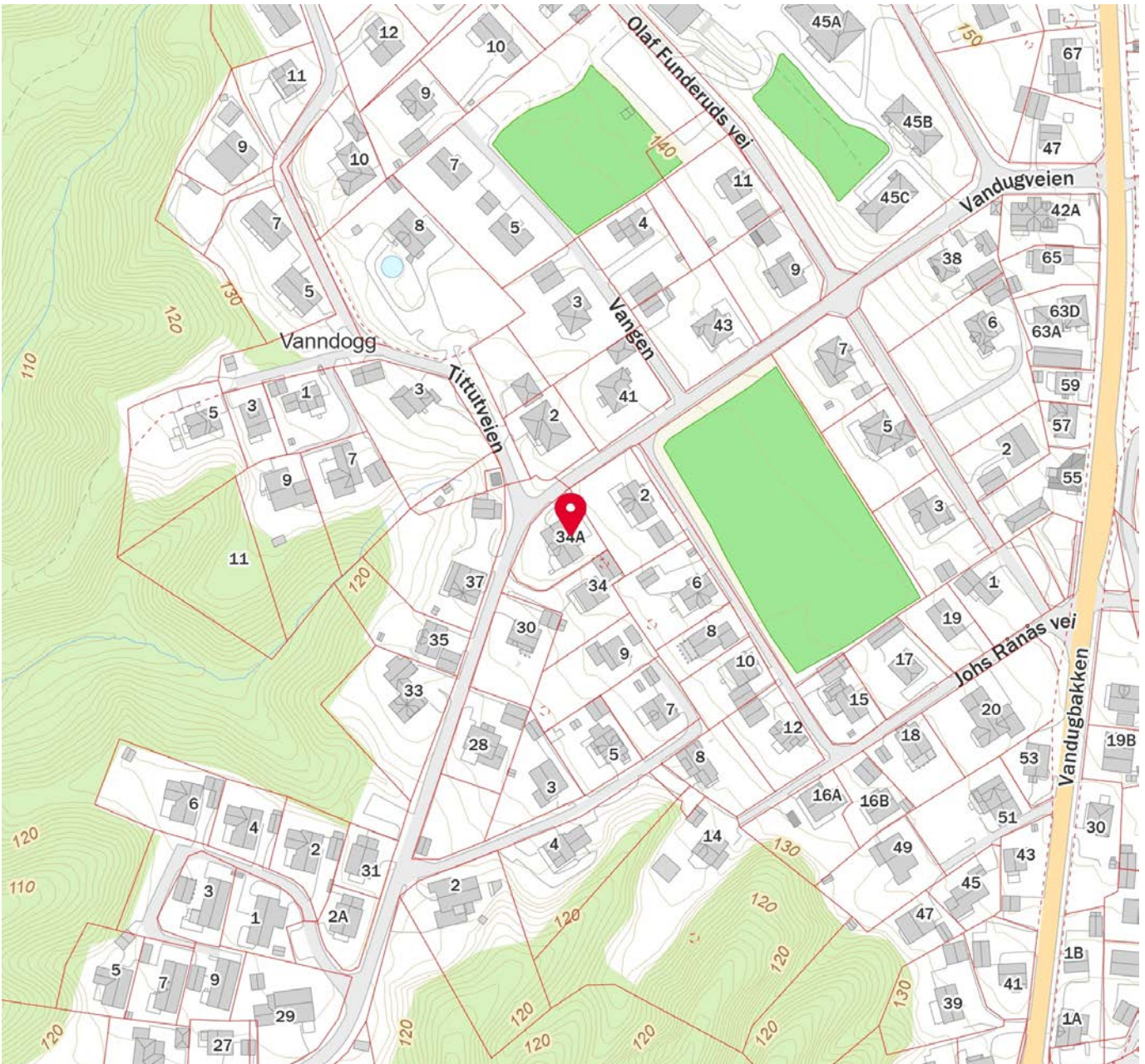

 Innholdet i nabolagsprofilen er hentet fra ulike datakilder, og feil eller mangler kan forekomme. Vurderinger og sitater er innhentet på web og gir uttrykk for hvordan naboeene vurderer nabolaget. FINN.no AS kan ikke holdes ansvarlig for feil/mangler i profilen. Copyright © Finn.no AS 2024



OVERSIKT OVER LØSØRE OG TILBEHØR TIL EIENDOMMEN

Oversikten er utarbeidet av Norges Eiendomsmeglerforbund, Eiendom Norge og Advokatforeningens Eiendomsmeglingsgruppe, og er gjeldende fra 1. januar 2020.

Generelt

Lov om avhending av fast eiendom (avhendingslova/avhl.) av 3. juli 1992 regulerer kjøper og selgers rettigheter og plikter ved overdragelse av fast eiendom og andeler i borettslag.

I henhold til avhl. § 3-4 skal eiendommen, når annet ikke er avtalt, overdras med innredninger og utstyr som etter lov, forskrift eller annet offentlig vedtak skal følge med. Det samme gjelder varig innredning og utstyr som enten er fastmontert eller er særskilt tilpasset bygningen, jf. avhl. § 3-5. Loven inneholder ingen detaljert oversikt over hva som omfattes av «innredning og utstyr», og over hva som skal regnes som «fastmontert eller særskilt tilpasset».

Partene kan fritt avtale hva som skal følge med eiendommen ved salg. Bransjens liste over løsøre og tilbehør som skal følge med eiendommen, er en del av avtalen mellom kjøper og selger dersom ikke annet er opplyst i salgsoppgaven, kjøper har tatt forbehold i bud eller avtale på annen måte er inngått. Der intet annet er avtalt, vil løsøre og tilbehør medfølge slik dette fremkommer av avhl. § 3-4 og § 3-5 og denne oversikt.

Produkter og installasjoner som medfølger overdras uten noen form for garantier, utover eventuell gjenværende leverandørgaranti.

Dersom det er noe i nedenstående liste som ikke finnes på eiendommen, vil det heller ikke medfølge.

- 1. HVITEVARER** medfølger der dette er spesielt angitt i salgsoppgaven.
- 2. HELDEKKENDE TEPPER** følger med uansett festemåte.
- 3. VARMEKILDER**, slik som ovner, kaminer, peiser, varmpumper og panelovner, følger med uansett festemåte. Frittstående biopeiser/varmeovner og terrassevarmere medfølger ikke. Det følger ikke med varmekilder i rom som ikke har vegg- eller fastmonterte varmekilder på visning.
- 4. TV, RADIO OG MUSIKKANLEGG.** TV-antenner og fellesanlegg for TV, herunder parabolantenne, og tuner/en/dekoder/tv-boks medfølger der dette eies av selger. Veggmontert TV/flatskjerm med tilhørende festeordning samt musikkanlegg følger ikke med (se også punkt 12).
- 5. BADEROMSINNREDNING/UTSTYR.** Badekar, dusjkabinett, dusjvegger, alle fastmonterte speil og hyller, fastmonterte glass- og håndkleholdere, herunder håndklevarmere samt baderomsinnredning, medfølger.
- 6. GARDEROBESKAP** medfølger, selv om disse er løse. Fastmonterte garderobehyller og knagger medfølger. Innredning i garderobeskap, for eksempel løse eller fastmonterte trådkurver, hyller, stenger og lignende, medfølger.

7. KJØKKENINNREDNING medfølger, herunder også åpne, fastmonterte hyller og løs eller fastmontert kjøkkenøy.

8. MARKISER, PERSIENNER og annen type innvendig og utvendig solskjerming, gardinoppheng, lamellgardiner og liftgardiner medfølger.

9. AVTREKKSIVIFTER av alle slag, samt fastmonterte aircondition/ventilasjonsanlegg, medfølger.

10. SENTRALSTØVSUGER medfølger med komplett anlegg, herunder slange, munnstykke mm.

11. LYSKILDER. Kupler, lysstoffarmatur, fastmonterte "spotlights", oppheng og skinner med spotlights samt utelys og hagebelysning medfølger. Vegglamper, krokhengte lamper, lysekroner, prismelamper og lignende som er koblet til sukkerbit eller stikkontakt følger likevel ikke med.

12. INSTALLERTE SMARTHUSLØSNINGER med sentral som styrer lys, varme, lyd o.l., samt tilhørende trådløse enheter som brytere, sensorer, kameraer, integrerte høyttalere el. medfølger. Enkle lysstyringssystem f.eks. med en sentral som kun styrer lyspærer eller smartpærer montert i sokkel medfølger likevel ikke.

13. UTVENDIGE SØPPELKASSER og eventuelt holder/hus til disse medfølger.

14. POSTKASSE medfølger.

15. UTENDØRS INNRETNINGER slik som flaggstang, fastmontert tørkestativ, samt andre faste utearrangementer som f.eks. badestamp, boblekar/jacuzzi og liknende utendørs kar, lekestue, lekestativ, utepeis, fastmontert trommel til vannslange, medfølger. Guidekabel/avgrenskingskabel til robotgressklipper medfølger, men robotgressklipper og ladestasjon for denne medfølger ikke.

16. FASTMONTERT VEGGLADER/LADESTASJON TIL EL-BIL medfølger uavhengig av hvor laderen er montert.

17. SOLCELLEANLEGG med tilhørende teknisk infrastruktur medfølger.

18. GASSBEHOLDER til gasskomfyr og gasspeis medfølger.

19. BRANNSTIGE, BRANNTAU, feiestige og lignende medfølger der dette er påbudt. Løse stiger medfølger ikke.

20. BRANNSLUKNINGSAPPARAT, BRANNSLANGE og RØYKVARSLER medfølger der dette er påbudt. Det er eier og brukers plikt til å se til at utstyret forefinnes på enhver eiendom. Hvis annet ikke er uttrykkelig avtalt, skal dette derfor alltid følge med ved salg av eiendom.

21. SAMTLIGE NØKLER til eiendommen som selger er i besittelse av skal overleveres kjøper på overtakelsen, herunder nøkler til eventuelle boder, uthus, garasjeportåpner e.l. Låses boder, uthus e.l. med hengelås, skal lås og nøkler til disse medfølge.

22. GARASJEHYLLER, bodhyller, lagringshyller og oppheng til bildekk medfølger såfremt de er fastmontert.

Planter, busker og trær som er plantet på tomten, eller fastmonterte kasser og lignende er en del av eiendommen og medfølger i handelen.

HELP Boligkjøperforsikring

Boligkjøperforsikring

- Advokathjelp ved boligkjøpet og i 5 år fremover.
- Er kjøpers motvekt til selgers boligselgerforsikring.
- Gir deg advokathjelp hele veien til rettskraftig dom, om nødvendig.

Boligkjøperforsikring **PLUSS**

- Advokathjelp ved boligkjøpet og i 5 år fremover.
- Er kjøpers motvekt til selgers boligselgerforsikring.
- Gir deg advokathjelp hele veien til rettskraftig dom, om nødvendig.
- Advokathjelp i de viktigste rettsområdene i privatlivet.

PLUSS gir boligeiere sterkt rabattert advokathjelp. Be om råd eller hjelp i retten når du trenger det fra Norges viktigste advokatmiljø for privatpersoner.

PLUSS kan bare tegnes samtidig med boligkjøperforsikringen, og koster kun kr 2 800 i tillegg. **PLUSS** fornyes årlig - om du ønsker det.

Borettslag/aksjeleilighet: Kr 7 200

Selveierleilighet/rekkehus: Kr 10 400

Ene-/tomannsbolig, tomt: Kr 15 100

Rettsområder du får hjelp med

Samboeravtale, ektepakt og arv

Forbrukerkjøp og håndverkertjenester

Utleie og naboforhold

Tomtefeste, veirett og andre servitutter

Plan- og bygningsrett

Skatt ved oppussing, utleie og eiendomssalg

Tilgang til digitale juridiske avtaler via Min side

“Vi unner ingen å stå alene”

Rettt skal være rett. For alle.



Fra å vurdere om vi hadde råd til advokat, kunne vi vurdere om vi hadde råd til ny sofa.

Boligkjøperforsikring tegnes hos eiendomsmegler senest ved kontraktsignering og gir rett til advokathjelp inntil 5 år etter overtakelse. Forsikringen betales som del av oppgjøret ved boligkjøpet. **PLUSS**-dekningen fornyes årlig ved faktura fra HELP.

Egenandel kr 4 000 påløper ved takst, tvist eller 10 timer advokatbistand, avhengig av hva som kommer først. Meglerforetaket mottar kr 4 200/4 600/5 000 i kostnadsgodtgjørelse, avhengig av boligtype, samt et tillegg på kr 1 000 ved salg av **PLUSS**.

Vi tar forbehold om pris- og vilkårsendringer. Hvis premien ikke er innbetalt ved overtakelse, vil avtalen bli kansellert. For fullstendig informasjon om dekning og vilkår, se help.no

Har du spørsmål? Kontakt HELP på help.no/minside, telefon 22 99 99 99 eller epost post@help.no

Rettt skal være rett. For alle.



Viktige endringer i avhendingsloven

Den 1. januar 2022 ble avhendingsloven endret på viktige punkter for både kjøper og selger. Samtidig fikk vi en ny forskrift som regulerer jobben en takstmann skal gjøre. Den nye forskriften stiller strengere krav til tilstandsrapportene som er en viktig del av kontrakten ved boligsalg. HELP, landets største advokatmiljø for boligkjøpere, har laget en kort innføring i de nye reglene.

Forbudt å selge bolig “som den er”

Du har kanskje hørt at de fleste brukte boliger har vært solgt «som de er»? Dette forbeholdet innebar at selger fraskrev seg ansvar for skjulte feil og mangler. Det var bare hvis selger hadde holdt tilbake eller gitt uriktig informasjon, eller hvis boligen var i vesentlig dårligere stand at kjøper kunne nå frem med et krav mot selger.

Fra 1. januar 2022 kan ikke selger lenger ta generelle forbehold av «som den er»-typen. Dette betyr at når vi da skal vurdere om en bolig har en mangel, må vi vurdere grundig hva som fremgår av kjøpsavtalen. Med kjøpsavtalen menes alle dokumenter og opplysninger som tilbys før kjøpet, også FINN-annonsen og alle vedleggene til salgsoppgaven. Hvis kjøpsavtalen ikke gir et klart svar (av typen “Det følger egen parkeringsplass med leiligheten” eller “Badet er renoverert av fagfolk”), må vi vurdere hva kjøper kan forvente basert på blant annet eiendommens synlige tilstand, alder, opplysningene som er gitt ved salget, feilenes art, karakter og omfang.

Egenandel

Avhendingsloven har også fått en ny bestemmelse om egenandel. Egenandelen slår først inn når det er påvist at eiendommen har en mangel. Når det er et avvik fra kontrakten som utgjør en mangel, skal oppgjøret reduseres med 10 000 kroner, uavhengig av om utbedringskostnadene er høye eller lave. Dette innebærer blant annet at kjøper ikke kan rette krav mot selger hvis det koster mindre enn 10 000 kroner å utbedre mangelen.

Selv om utbedringskostnadene er høye, kan det likevel tenkes at feil ved boligen ikke utgjør mangler etter loven. Dette avhenger av hva som er avtalt mellom partene, og hva kjøper kan forvente basert på de momentene vi har nevnt over.

Nytt om tilstandsrapporter

Tidligere ble det ikke stilt noen konkrete krav til hva en tilstandsrapport skulle inneholde og hvordan den skulle se ut. Dette hadde som konsekvens at tilstandsrapportene varierte i innhold og kvalitet. I den nye forskriften til avhendingsloven stilles det en rekke krav for at en tilstandsrapport skal regnes som godkjent.



Forts. Viktige endringer i avhendingsloven

Opplysningene i tilstandsrapporten skal gis på en forbrukervennlig måte, og det er beskrevet hva takstmannen skal vurdere og hvordan noen av undersøkelsene skal gjennomføres.

Vi har tro på at kjøpere nå vil få bedre informasjon i forkant av salget og dermed et bedre beslutningsgrunnlag.

Kjøpers undersøkelsesplikt lovfestes

Avhendingsloven har også fått en regel om undersøkelsesplikt for kjøper. Regelen tydeliggjør at kjøperen skal anses å kjenne til forhold som er tydelig beskrevet i tilstandsrapporten eller annen relevant salgsdokumentasjon. Det fremgår av loven at kjøperen ikke kan klage på avvik hvis disse er tydelig beskrevet i salgsdokumentasjonen, uavhengig av om kjøperen faktisk har satt seg inn i denne.

Det er derfor svært viktig at kjøper setter seg godt inn i alle dokumenter og opplysninger som tilbys i forkant av kjøpet. Hvis det er noe du ikke forstår, anbefaler vi at du stiller spørsmål til selger og/eller eiendomsmegler. Dersom det er gitt motstridende opplysninger i salgsdokumentene, må du undersøke hvilke av opplysningene som er korrekte, og eventuelt ta forbehold dersom motstriden ikke avklares. Du kan ikke velge å holde deg til den opplysningen du liker best.

Arealavvik

Avhendingsloven har også fått en ny bestemmelse om arealavvik innendørs. Helt kort betyr endringen at eiendommen har en mangel hvis opplysningene om størrelse i salgsdokumentene ikke er riktig. Det er en forutsetning at avviket utgjør mer enn 2 % og minst én kvadratmeter, og at selgeren ikke godtgjør at opplysningene ikke har hatt betydning for kjøperen.

Viktig for kjøper å være klar over

Advokatene i HELP er fornøyde med regelendringer som bidrar til at kjøper får bedre informasjon. Dette kan redusere antall konflikter i etterkant av boligkjøpet.

Selv om selgers ansvar nå har blitt utvidet, er det ikke slik at alle feil er mangler etter avhendingsloven. Det er påregnelig med noen feil ved boligen på grunn av alder, slitasje, osv., og det som er opplyst ved salget, er naturligvis ikke mangler. Jo eldre boligen er, desto vanligere er det å avdekke feil. Det er svært viktig å lese salgsoppgaven nøye. Hvis det er gitt konkrete risikopplysninger om bestemte bygningsdeler, er det påregnelig å måtte utbedre disse og denne kostnaden må kjøper dekke selv.

Hvis du har boligkjøperforsikring hos HELP, vil våre advokater hjelpe deg med å vurdere om du kan rette et krav mot selger/selgers boligselgerforsikringsselskap. Dersom det er sannsynlig at du vil nå frem med et krav, forfølger vi saken for deg til den er løst.



Et hjem er mer verdt enn et hus, og et hus er mer enn bare vegger.

Det er et sted for å skape gode minner
preget av trivsel, omsorg og trygghet.

For oss som jobber med folks hjem hver
eneste dag, er det naturlig å engasjere oss
sammen med SOS-barnebyer for å gi flere
barn et trygt og godt hjem.

For hvert hjem vi formidler, gir vi derfor
100 kroner til SOS-barnebyers arbeid.

aktiv. +  **SOS
BARNEBYER**

Forbrukerinformasjon om budgivning

Sist oppdatert med virkning fra 1. januar 2014, i forbindelse med ikrafttredelse av endringer i eiendomsmeglingsforskriften.

Informasjonen er utarbeidet av Forbrukerombudet, Forbrukerrådet, Den Norske Advokatforening ved Eiendomsmeglingsgruppen, Eiendomsmeglerforetakenes Forening og Norges Eiendomsmeglerforbund, på grunnlag av blant annet forskrift om eiendomsmegling § 6-3 og § 6-4.

Nedenfor gis en oversikt over de retningslinjer som forbrukermyndighetene og organisasjonene anbefaler benyttet ved budgivning på eiendommen. Avslutningsvis gis også en kort oversikt over de viktigste rettsreglene tilknyttet budgivning.

Før det legges inn bud på eiendommen oppfordres budgiver til å sette seg inn i all relevant informasjon om eiendommen, herunder eventuell salgsoppgave og teknisk rapport med vedlegg.

Gjennomføring av budgivning

1. På forespørsel vil megler opplyse om aktuelle bud på eiendommen, herunder om relevante forbehold.
2. Alle bud skal inngis skriftlig til megler, som formidler disse videre til oppdragsgiver. Kravet til skriftlighet gjelder også budforhøyelser og motbud, aksept eller avslag fra selger. Før formidling av bud til oppdragsgiver skal megler innhente gyldig legitimasjon og signatur fra budgiver. Kravet til legitimasjon og signatur er oppfylt for budgivere som benytter e-signatur, eksempelvis BankID eller MinID. Med skriftlige bud menes også elektroniske meldinger som e-post og SMS når informasjonen i disse er tilgjengelig også for ettertiden.
3. Et bud bør inneholde eiendommens adresse (eventuelt gnr/bnr), kjøpesum, budgivers kontaktinformasjon, finansieringsplan, akseptfrist, overtakelsesdato og eventuelle forbehold som for eksempel usikker finansiering, salg av nåværende bolig ol. Normalt vil ikke et bud med forbehold bli akseptert før forbeholdet er avklart. Konferer gjerne med megler før bud gis.
4. Megler skal legge til rette for en forsvarlig avvikling av budrunden. I forbrukerforhold (dvs. der oppdragsgiver er forbruker) skal megleren ikke formidle bud med kortere akseptfrist enn kl. 12.00 første virkedag etter siste annonserte visning. Etter denne fristen bør budgivere ikke sette en kortere akseptfrist enn at megler har mulighet til, så langt det er nødvendig, å orientere oppdragsgiver, budgivere og øvrige interessenter om bud og forbehold. Det bør ikke gis bud som diskriminerer eller utelukker andre budgivere. Dersom bud inngis med en frist som åpenbart er for kort til at megleren kan avvikle budrunden på en forsvarlig måte som sikrer oppdragsgiver og interessenter et tilstrekkelig grunnlag for sine handlingsvalg, vil megler fraråde budgiver å stille slik frist.
5. Megleren vil uoppfordret gi sin vurdering av det enkelte bud overfor oppdragsgiveren, når budet er gitt innenfor fristene i punkt 4.
6. Megleren skal så langt det er nødvendig og mulig holde budgiverne skriftlig orientert om nye og høyere bud og eventuelle forbehold. Megler skal så snart som mulig bekrefte skriftlig overfor budgivere at budene deres er mottatt.
7. Etter at handel har kommet i stand, eller dersom en budrunde avsluttes uten at handel er kommet i stand, kan en budgiver kreve kopi av budjournalen i anonymisert form.
8. Kopi av budjournal skal gis til kjøper og selger uten ugrunnet opphold etter at handel er kommet i stand. Dersom det er viktig for budgiver å bevare sin anonymitet, bør budet fremmes gjennom fullmektig.

Viktige avtalerettslige forhold

1. Det eksisterer ingen angrerett ved salg/kjøp av fast eiendom.
2. Når et bud er innsendt til megler og han har formidlet innholdet i budet til selger (slik at selger har fått kunnskap om budet), kan budet ikke kalles tilbake. Budet er da bindende for budgiver frem til akseptfristens utløp, med mindre budet før denne tid avslås av selger eller budgiver får melding om at eiendommen er solgt til en annen (man bør derfor ikke gi bud på flere eiendommer samtidig dersom man ikke ønsker å kjøpe flere enn en eiendom).
3. Selger står fritt til å forkaste eller akseptere ethvert bud, og er for eksempel ikke forpliktet til å akseptere høyeste bud.
4. Når en aksept av et bud har kommet frem til budgiver innen akseptfristens utløp er det inngått en bindende avtale.
5. Husk at også et eventuelt bud fra selger til kjøper (såkalte "motbud"), avtalerettslig er et bindende tilbud som medfører at det foreligger en avtale om salg av eiendommen dersom budet i rett tid aksepteres av kjøper.

For eiendommen:

Adresse: Vandugveien 34A
1850 MYSEN

Meglerforetak: Aktiv Eiendomsmegling
Saksbehandler: Tone Johnsrud

Telefon: 907 75 346
E-post: tone.johnsrud@aktiv.no

Oppdragsnummer:

Undertegnede gir herved følgende bud på ovennevnte eiendom:

Kjøpesum: Kr. _____**Beløp med bokstaver:** Kr. _____

+ omkostningert iht. opplysninger i salgsoppgaven

Dette budet er bindende for undertegnede frem til og med den: _____ Kl. _____

Dersom annet ikke er angitt gjelder budet til kl. 15.00 første virkedag etter siste annonserte visning. I forbrukerforhold vil bud med kortere akseptfrist enn til kl. 12.00 første virkedag etter siste annonserte visning ikke bli viderefordlet til selger.

Eventuelle forbehold: _____

Undertegnede er kjent med at selger står fritt til å godta eller forkaste ethvert bud. Likeledes er undertegnede klar over at budet er bindende for budgiver når det er kommet til selgers kunnskap. Handelen er juridisk bindende for begge parter dersom budet aksepteres innen akseptfristen. Undertegnede er kjent med at budjournalen vil bli forelagt kjøper og selger når handel er sluttet.

Ønsket overtakelsesdato: _____

Budet baseres på opplysninger og salgsvilkår som fremkommer av salgsoppgave datert: _____

Kjøpet vil bli finansiert slik:

Låneinstitusjon: _____ Referanse og tlf nr.: _____

Lånt kapital: _____ Kr.: _____

Egenkapital: _____ Kr.: _____

Totalt: _____ Kr.: _____

Egenkapital består av: Salg av nåværende bolig eller fast eiendom Disponibelt kontantbeløp (bankinnskudd)Jeg gir bud som: Forbruker Ledd i næringsvirksomhet / juridisk person (selskap)Jeg samtykker til bruk av elektronisk kommunikasjon: Ja Nei

Navn: _____

Navn: _____

Fødselsnr. (11 siffer): _____

Fødselsnr. (11 siffer): _____

Adresse: _____

Adresse: _____

Postnr.: _____ Sted: _____

Postnr.: _____ Sted: _____

Tlf.: _____ E-post: _____

Tlf.: _____ E-post: _____

Dato.: _____ Sign: _____

Dato.: _____ Sign: _____

Kopi av legitimasjon

Kopi av legitimasjon

aktiv.
Tar deg videre