

Tilstandsrapport

 Boligbygg med flere boenheter

 Høgmovegen 40 , 7340 OPPDAL

 OPPDAL kommune

 # gnr. 288, bnr. 61, snr. 4

Sum areal alle bygg: BRA: 59 m² BRA-i: 53 m²



Befaringsdato: 08.04.2026

Rapportdato: 13.04.2026

Oppdragsnr.: 11741-1691

Eiendomsverdi ref nr: FG9855

Autorisert foretak: Midt Norsk Takst AS

Sertifisert Takstingeniør: Tor Gunnar Uv



**MIDT NORSK
TAKST AS**

Tilstandsrapporten er gyldig ett år fra rapportdato. Oppstår det skader eller skjer det endringer på eiendommen, bør du som selger be om en oppdatert tilstandsrapport.

MIDT NORSK TAKST AS

Midt Norsk Takst har kontorer på Oppdal, Halså, Tynset og Trondheim. Firmaet har 5 takstingeniører totalt med bred erfaring fra tilstandsrapporter, skadetaksering, landbruk og næringseiendommer.



Rapportansvarlig



Tor Gunnar Uv

Uavhengig Takstingeniør

tor@mntakst.no

934 29 338

Dette trenger du å vite om tilstandsrapporten



Hva er en tilstandsrapport?

En tilstandsrapport beskriver synlige skader/avvik eller tegn på skader/avvik på boligen. Rapporten fremhever vanligvis ikke positive egenskaper ved boligen.



Hva vurderer en bygningssakkyndig?

Den bygningssakkyndige vurderer boligen ut fra hva man kan forvente av en bygning av samme alder og type. Vurderingen gjøres som regel mot hvordan det var vanlig å bygge og regler som gjaldt da boligen ble oppført (søknadstidspunktet). Forhold som er vanlige for bygningens alder, slik som slitasje etter normal bruk regnes ikke som avvik.



Hva inneholder tilstandsrapporten?

Den bygningssakkyndige undersøker rom og bygningsdeler slik det kommer frem av [Forskrift til avhendingsloven](#). Tilstandsrapporten inneholder bare avvik som den bygningssakkyndige kan se eller kontrollere med enkle hjelpemidler. Det gjøres ikke nærmere undersøkelser slik som åpning av vegger eller andre bygningsdeler. I vegg mot våtrom og rom under terreng kan det borres et hull for å gjøre enkle undersøkelser slik som fuktsøk.

Når du kjøper en brukt bolig

Når du kjøper en brukt bolig, er det viktig å være oppmerksom på at dette ikke kan sammenlignes med å kjøpe en ny bolig. Måten boligen ble bygget på kan være annerledes enn i dag. Bygninger svekkes over tid, og utsettes for slitasje blant annet på grunn av bruk og vær og vind. Mange boliger fornyes helt eller delvis, noen i flere omganger, eller det oppføres tilbygg. Særlig for boliger som er pusset opp eller endret, er det viktig å merke seg at fornyelse av overflater ikke nødvendigvis betyr at bygningsdeler under er forbedret.

Vurdering mot byggregler

Den bygningssakkyndige vil vurdere boligen mot hvordan det var vanlig å bygge og regler som gjaldt på søknadstidspunktet. Den bygningssakkyndige ser etter avvik som har betydning for og som reduserer boligens funksjon og verdi, og som kommer frem av forskrift til avhendingslova.

Tilstandsrapporten beskriver ikke hele boligen

BYGNINGSSAKKYNDIGE SER FOR EKSEMPEL IKKE PÅ

- vanlig slitasje og normal vedlikeholdstilstand
- bagatellmessige forhold som ikke påvirker bygningens bruk eller verdi vesentlig
- skjulte installasjoner
- installasjoner utenfor bygningen
- full funksjonstesting av el- og VVS-installasjoner
- geologiske forhold og bygningens plassering på grunnen
- bygningens planløsning
- bygningens innredning
- løsøre slik som hvitevarer
- utendørs svømmebasseng og pumpeanlegg
- bygningens estetikk og arkitektur
- bygningens lovlighet (bortsett fra bruksendringer, brannceller og forhold som åpenbart kan påvirke helse, miljø og sikkerhet)
- fellesarealer (med mindre boligeier har vedlikeholdsplikt for fellesarealer og dette er kjent for bygningssakkyndig, eller fellesarealet har en særlig tilknytning til boligen).

© iVerdi 2023

Malen til denne rapporten, inkludert standardtekstene fra Verdi er vernet etter åndsverkloven og kan kun benyttes av av kunder hos iVerdi. For andre aktører er eksemplarframstilling av malen og standardtekster, som utskrift og annen kopiering til bruk som grunnlag for tilsvarende rapporter, bare tillatt når det er hjemlet i lov (kopiering til privat bruk, sitat o.l.) eller avtale med iVerdi ([Hjem-iVerdi](#)).

Utnyttelse i strid med lov eller avtale kan medføre erstatnings- og straffansvar.

Dette trenger du å vite om tilstandsrapporten

Tilstanden vurderes med ulike tilstandsgrader

Tilstanden gir uttrykk for en gitt forventet tilstand, blant annet vurdert ut fra alder og normal bruk. Ved Tilstandsgrad 0 (TG0) og Tilstandsgrad 1 (TG1) gir den bygningssakkyndige normalt ingen begrunnelse for valg av tilstandsgrad. Grunnen er at bygningen eller bygningsdelen da bare har normal slitasje. Ved skjulte konstruksjoner kan alder alene avgjøre tilstandsgrad. Når bygningssakkyndige anbefaler tiltak, for eksempel utbedringer, må brukeren av rapporten vurdere om tiltakene er nødvendige og lønnsomme.

Når den bygningssakkyndige velger tilstandsgrad, baseres vurderingen på faste kriterier som følger av gjeldende bransjestandard for Teknisk tilstandsanalyse ved omsetning av bolig og Forskrift til avhendingslova.



TILSTANDSGRAD 0, TG0: INGEN AVVIK

Bygningsdelen skal være tilnærmet ny, ikke vise tegn på slitasje og det skal være lagt frem dokumentasjon på faglig god utførelse. Det er ingen merknader til delen.



TILSTANDSGRAD 1, TG1: MINDRE AVVIK

Bygningsdelen skal bare ha normal slitasje, og strakstiltak skal ikke anses som nødvendig. Graden kan også brukes når delen er ny, men der dokumentasjon på faglig god utførelse mangler.



TILSTANDSGRAD 2, TG2: VESENTLIGE AVVIK OG MINDRE AVVIK SOM ETTER NS 3600 GIR TG 2

Bygningsdelen skal enten ha feil utførelse, en skade eller symptomer på skade, sterk slitasje eller nedsatt funksjon. Graden gis når bygningsdelen trenger vedlikehold eller tiltak i nær fremtid. Graden skal også brukes når delen er gammel og det er grunn til å varsle om faren for skader på grunn av alderen, eller når det er grunn til å overvåke delen spesielt på grunn av fare for større skader eller følgeskader.



TILSTANDSGRAD 3, TG3: STORE ELLER ALVORLIGE AVVIK

Denne tilstandsgraden brukes ved kraftige tegn på forhold som man må regne med trenger utbedring straks eller innen kort tid. Det er påvist funksjonssvikt eller sammenbrudd.



IKKE UNDERSØKT/IKKE TILGJENGELIG FOR UNDERSØKELSE

Det kan være avvik/skader som ikke er avdekket.

Informasjon om utbedringskostnader

Utbedringskostnadene i rapporten er sjablongmessige anslag basert på observerte forhold som feil, skader eller uregelmessigheter, samt foreslåtte tiltak. Disse anslagene er veiledende, angis i fem intervaller, er basert på generelle erfaringstall, og må ikke forveksles med konkrete pristilbud fra håndverkere eller entreprenører. Faktiske kostnader kan variere betydelig, avhengig av individuelle valg, materialpriser og markedsforhold. For å få en nøyaktig vurdering av utbedringskostnadene anbefales ytterligere undersøkelser og innhenting av flere pristilbud fra kvalifiserte fagfolk. Slike anslag gis for TG3, der dette er mulig.



Tiltak under kr 20 000



Tiltak mellom kr 20 000 – 100 000



Tiltak mellom kr 100 000 – 200 000



Tiltak mellom kr 200 000 – 500 000



Tiltak over kr 500 000

Beskrivelse av eiendommen

Bygningen er oppført i 3 etasjer over kjeller og har grunnmur i støpt betong. Veggkonstruksjonen er i betong og i bindingsverk. Taket har saltaksform og er teknet med betongstein. Etasjeskillet er i betong og vinduer med 2-lags glass. Leiligheten fremstår i god stand. Det bemerkes at fall på gulv utenfor dusjsone er mindre enn krav samt at overflatebelegg i plateskjøt på vegg i dusjsone viser tegn til å løsne. Det anbefales at det innhentes dokumentasjon på utførelse av badet. Tilstrekkelig dokumentasjon kan være kontrollerklæring. For nærmere opplysninger henvises til punkter i rapporten.

Boligbygg med flere boenheter - Byggeår: 2019

UTVENDIG

[Gå til side](#)

Veggene består av betong- og bindingsverkskonstruksjon fra byggeåret. Fasaden har både liggende og stående bordkledning. Utvendige fasader fremstår med normal slitasje. Bygningen har malte trevinduer med 2-lags glass. Vinduene fremstår med normal slitasje og funksjon. Bygningen har ytterdører fra byggeåret, hvor terrassedøren er med 2-lags glass. Dørene fremstår med normal slitasje og funksjon. Det er etablert en terrasseplatt mot sør med tilkomst fra stue. Terrassen har terrassegulv i tre og rekkverk i glass og metall. Terrassen fremstår uten synlige skader.

INNVENDIG

[Gå til side](#)

Innvendig er det gulv av laminat og fliser. Veggene har malte plater. Innvendige tak har malte plater. Det opplyses at det i 2021 ble foretatt sparkling og malig i overgangen gulv/tak på grunn av sprekk. Innvendige overflater fremstår i god stand på befaringdagen. Etasjeskiller er av betongdekke. Det ble ikke registrert vesentlige høydeforskjeller. Det ble foretatt målinger med krysslaser i stue og i kjøkken. Innvendig har boligen profilerte og malte dørr. Dørene fremstår med normal slitasje og funksjon.

VÅTROM

[Gå til side](#)

Bad

Aktuell byggeforskrift er teknisk forskrift 2017. Dokumentasjon: ingen dokumentasjon.

Veggene har baderomsplater og taket er malt.

Gulvet er flislagt og har elektriske varmekabler.

Fall mot sluk fra gulv ved dør er målt til 33 mm.

Det er plastsluk og smøremembran med ukjent utførelse.

Rommet har innredning med nedfelt servant, veggmontert toalett, dusjvegger/hjørne og opplegg for vaskemaskin. Utstyr i rommet fremstår uten skader.

Det er balansert ventilasjon. Ventilasjonen fremstår med normal funksjon på befaringdagen.

Hulltaking er foretatt uten å påvise unormale forhold. Hulltaking er foretatt i bod.

KJØKKEN

[Gå til side](#)

Kjøkkenet har innredning med glatte fronter. Benkeplaten er av laminat. Det er integrert kjølfrysenskap, oppvaskmaskin, induksjonstopp, stekeovn, vannstoppsystem og komfyrvakt. Innredningen fremstår med normal slitasje. Det bemerkes tegn til svelling i sokkel under oppvaskmaskin på grunn av tidligere lekkasje.

Det er kjøkkenventilator med avtrekk ut. Ventilatoren fremstår med normal funksjon. Eier opplyses at det tidvis kan oppstå litt vakuum i leiligheten ved bruk av kjøkkenventilatoren. Det er etablert en bryter i skap ved ventilatoren for å booste opp ventilasjonsanlegget dersom det skulle være nødvendig. Dette har ikke vært noe stort problem og eier har ikke benyttet seg av dette.

TEKNISKE INSTALLASJONER

[Gå til side](#)

Innvendige vannledninger er av plast (rør i rør). Det er besiktiget i rørskap som er etablert i boden. Vannmåleren og stoppekranen er etablert i rørskapet. Vannledninger fremsto med normal funksjon på befaringdagen.

Det er avløpsrør av plast. Avløp fremsto med normal funksjon på befaringdagen.

Boligen har balansert ventilasjon. Ventilasjonsaggregatet er etablert i gangen. Det opplyses at det er årlig filterbytte. Service på anlegget bør vurderes, da dette er anbefalt hvert 3. til 5. år.

Ventilasjonsanlegget fremsto med normal funksjon på befaringdagen.

Varmtvannstanken er på ca. 200 liter og er etablert på badet.

Sikringskap med automatsikringer er etablert i gang.

TOMTEFORHOLD

[Gå til side](#)

Det er ukjent byggegrunn.

Dreneringen er fra 2019.

Bygningen har betonggrunnmur. Grunnmuren i tilknytning til leiligheten fremstår uten synlige skader.

Det ble ikke registrert tegn til stående vann på tomten ved leiligheten på befaringdagen. Bygningen ligger ikke innenfor flom eller rasutsatt område.

FORHOLD SOM ÅPENBART KAN MEDFØRE FARE FOR HELSE, MILJØ OG SIKKERHET

[Gå til side](#)

Det ble ikke registrert avvik i forhold til helse, miljø sikkerhet i tilknytning til leiligheten.

Arealer

[Gå til side](#)

Forutsetninger og vedlegg

[Gå til side](#)

Lovlighet

[Gå til side](#)

Boligbygg med flere boenheter

- Det foreligger godkjente og byggemeldte tegninger, som stemmer med dagens bruk

Boden som disponeres er tilhørende annen seksjon. Eier opplyser at denne boden ble tildelt på grunn av fukt i den først tildelte boden. Det anbefales nærmere undersøkelser i forhold til om denne boden skal benyttes av seksjon 4 i fortsettelsen. Det er boden som disponeres i dag som er oppmålt.

Sammendrag av boligens tilstand

Fordeling av tilstandsgrader

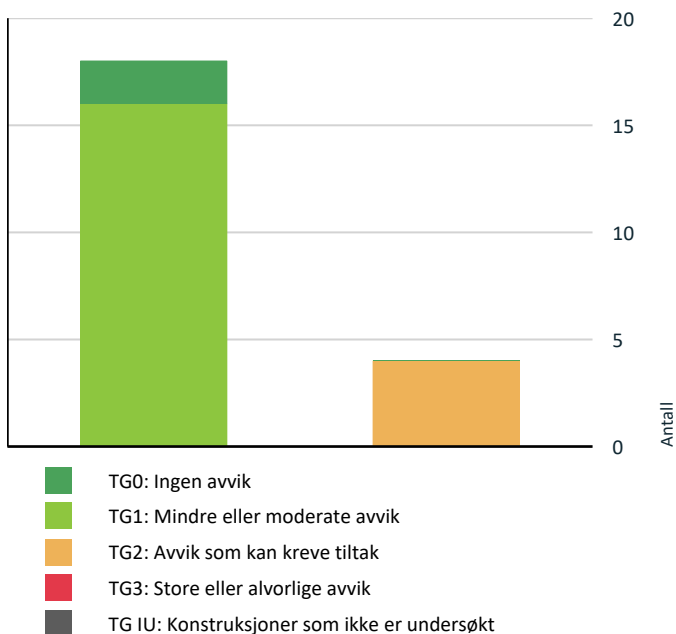

Vil du vite mer om tilstandsgrader? Se side 4.



Våtrom > 1.Etasje > Bad > Sluk, membran og tettesjikt

[Gå til side](#)

HELSE, MILJØ OG SIKKERHET

Forhold som åpenbart kan medføre fare for helse, miljø og sikkerhet

[Gå til side](#)

Spesielt for dette oppdraget/rapporten

Det er foretatt tilstandskontroll av dører, vindu, yttervegger og terrasse som er underlagt sameiets/ borettslagets ansvarsområde siden dette direkte påvirker leiligheten.

Det er ikke foretatt tilstandskontroll av øvrige bygningsdeler som gjelder blant annet takkonstruksjon, takteking, vann/avløp, grunn/fundam, felles trapper, felles kjeller, og felles loft om ikke annet er nevnt.

Oppsummering av avvik

Vil du vite mer? Se på rommet eller bygningsdelen senere i rapporten.

Boligbygg med flere boenheter

! TG 2 AVVIK SOM KAN KREVE TILTAK



Tomteforhold > Fuksikring og drenering

[Gå til side](#)



Våtrom > 1.Etasje > Bad > Overflater vegger og himling

[Gå til side](#)



Våtrom > 1.Etasje > Bad > Overflater Gulv

[Gå til side](#)

Tilstandsrapport

BOLIGBYGG MED FLERE BOENHETER



Byggeår

2019

Anvendelse

Boligformål

Standard

Normal standard

Vedlikehold

Normalt vedlikehold

Kommentar

UTVENDIG

TG 1 Veggkonstruksjon

Beskrivelse

Veggene består av betong- og bindingsverkskonstruksjon fra byggeåret. Fasaden har både liggende og stående bordkledning. Utvendige fasader fremstår med normal slitasje.



TG 1 Vinduer

Beskrivelse

Bygningen har malte trevinduer med 2-lags glass. Vinduene fremstår med normal slitasje og funksjon.

Tilstandsrapport



TG 1 Dører

Beskrivelse

Bygningen har ytterdører fra byggeåret, hvor terrassedøren er med 2-lags glass. Dørene fremstår med normal slitasje og funksjon.



TG 1 Balkonger, terrasser og rom under balkonger

Beskrivelse

Det er etablert en terrasseplatt mot sør med tilkomst fra stue. Terrassen har terrassegulv i tre og rekkverk i glass og metall. Terrassen fremstår uten synlige skader.



INNVENDIG

TG 1 Overflater

Beskrivelse

Innvendig er det gulv av laminat og fliser. Veggene har malte plater og pusset og malt overflate. Innvendige tak har malte plater. Det opplyses at det i 2021 ble foretatt sparkling og malig i overgangen gulv/tak på grunn av sprekk. Innvendige overflater fremstår i god stand på befaringsdagen.

Årstall: 2019

Tilstandsrapport

! TG 1 Etasjeskille/gulv mot grunn

Beskrivelse

Etasjeskiller er av betongdekke. Det ble ikke registrert vesentlige høydeforskjeller. Det ble foretatt målinger med krysslaser i stue og i kjøkken.

Årstall: 2019

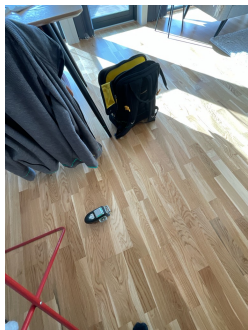

! TG 1 Innvendige dører

Beskrivelse

Innvendig har boligen profilerte og malte dører. Dørene fremstår med normal slitasje og funksjon.

Årstall: 2019



VÅTROM

1.ETASJE > BAD

Generell

Beskrivelse

Aktuell byggeforskrift er teknisk forskrift 2017. Dokumentasjon: ingen dokumentasjon.

Årstall: 2019

1.ETASJE > BAD

! TG 2 Overflater vegger og himling

Beskrivelse

Veggene har baderomsplater og taket er malt.

Tilstandsrapport

Vurdering av avvik:

- Det er avvik:

Det er tegn til at overflatebelegget er i ferd med å løsne i en skjøt på veggplate i dusjsonen. For øvrig fremstår veggplatene i god stand.

Konsekvens/tiltak

- Tiltak:

Det anbefales å utbedre overflatebelegget i skjøten på veggplaten i dusjsonen for å hindre videre oppsprekking og fuktopptak, som kan føre til fuktskader i underliggende konstruksjon.



1. ETASJE > BAD

TG.2 Overflater Gulv

Beskrivelse

Gulvet er flislagt og har elektriske varmekabler. Fall mot sluk fra gulv ved dør er målt til 33 mm.

Årstall: 2019

Vurdering av avvik:

- Det er mulighet for at det kan forekomme vannlekkasje på våtrommet hvor vann ikke vil gå til sluk.
- Det er påvist at noen fliser har bom (hulrom under).
- Det er påvist avvik i fallforhold til sluk i forhold til krav i forskrift på byggetidspunktet.
- Det er påvist avvik i krav til høydeforskjell/fall-løsning på våtrommet.

Ved bruk av krysslaser ble det målt ca. 10 mm fall fra gulvet ved dør og frem til nedsenket dusjsone. Det er lokalt fall mot sluk i dusjsonen. Dersom det oppstår lekkasje fra servant, er det en mulighet for at lekkasjevann kan renne til tilstøtende rom, da gulvet er tilnærmet flatt i den fremre delen. Krav til fall er minimum 1:100 på gulv utenfor nedsenket gulv i dusjsonen. Det er registrert bom i enkelte gulvfliser i dusjsonen, men det er ikke observert løse fliser.

Konsekvens/tiltak

- Andre tiltak:

Som et midlertidig forebyggende tiltak bør det påses at silikonfugen ved dørterskelen til enhver tid er intakt. Det kan også vurderes montering av vannstoppsystem i servantskapet for å redusere risikoen for vannlekkasje til tilstøtende rom.

Det vurderes å ikke være behov for tiltak utover observasjon i forbindelse med bom under gulvfliser i dusjsonen, da det ikke ble registrert løse fliser på befaringsdagen.

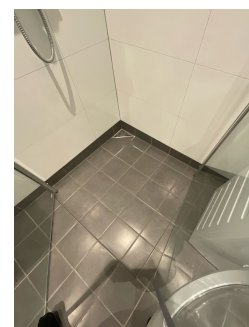
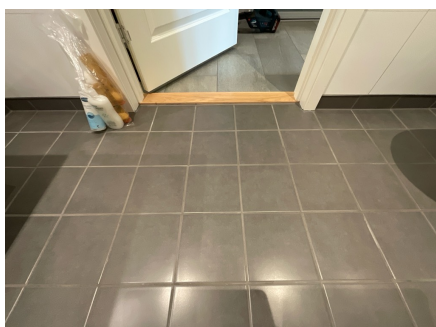

Tilstandsrapport

1.ETASJE > BAD

TG 2 Sluk, membran og tettesjikt

Beskrivelse

Det er plastsluk og smøremembran med ukjent utførelse.

Årstall: 2019

Vurdering av avvik:

- Rommet er et våtrom hvor det ved etablering var krav om "uavhengig kontroll", men det foreligger ingen dokumentasjon på at det er utført "uavhengig kontroll".

Konsekvens/tiltak

- Innhent dokumentasjon, om mulig.

Det bør innhentes dokumentasjon på at uavhengig kontroll er utført ved etablering av våtrommet. Manglende dokumentasjon medfører usikkerhet om utførelsen tilfredsstiller gjeldende krav, noe som kan øke risikoen for skjulte feil og fuktskader.

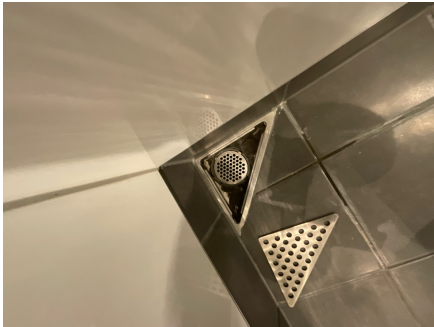

1.ETASJE > BAD

TG 1 Sanitærutstyr og innredning

Beskrivelse

Rommet har innredning med nedfelt servant, veggmontert toalett, dusjvegger/hjørne og opplegg for vaskemaskin. Utstyr i rommet fremstår uten skader.

Årstall: 2019



1.ETASJE > BAD

TG 1 Ventilasjon

Beskrivelse

Det er balansert ventilasjon. Ventilasjonen fremstår med normal funksjon på befaringsdagen.

Årstall: 2019

Tilstandsrapport



1.ETASJE > BAD

! TG 0 Tilliggende konstruksjoner våtrom

Beskrivelse

Hulltaking er foretatt uten å påvise unormale forhold. Hulltaking er foretatt i bod.

Årstall: 2019



KJØKKEN

1.ETASJE > KJØKKEN

! TG 1 Overflater og innredning

Beskrivelse

Kjøkkenet har innredning med glatte fronter. Benkeplaten er av laminat. Det er integrert kjøl/fryseskap, oppvaskmaskin, induksjonstopp, stekeovn, vannstoppssystem og komfyrvakt. Innredningen fremstår med normal slitasje. Det bemerkes tegn til svelling i sokkel under oppvaskmaskin på grunn av tidligere lekkasje.

Årstall: 2019



1.ETASJE > KJØKKEN

Tilstandsrapport

! TG 1 Avtrekk

Beskrivelse

Det er kjøkkenventilator med avtrekk ut. Ventilatoren fremstår med normal funksjon. Eier opplyses at det tidvis kan oppstå litt vakuum i leiligheten ved bruk av kjøkkenventilatoren. Det er etablert en bryter i skap ved ventilatoren for å booste opp ventilasjonsanlegget dersom det skulle være nødvendig. Dette har ikke vært noe stort problem og eier har ikke benyttet seg av dette.



TEKNISKE INSTALLASJONER

! TG 1 Vannledninger

Beskrivelse

Innvendige vannledninger er av plast (rør i rør). Det er besiktiget i rørskap som er etablert i boden. Vannmåleren og stoppekrannen er etablert i rørskapet. Vannledninger fremsto med normal funksjon på befaringsdagen.

Årstall: 2019



! TG 1 Avløpsrør

Beskrivelse

Det er avløpsrør av plast. Avløp fremsto med normal funksjon på befaringsdagen.

Årstall: 2019

Tilstandsrapport



! TG 1 Ventilasjon

Beskrivelse

Boligen har balansert ventilasjon. Ventilasjonsaggregatet er etablert i gangen. Det opplyses at det er årlig filterbytte. Service på anlegget bør vurderes, da dette er anbefalt hvert 3. til 5. år. Ventilasjonsanlegget fremsto med normal funksjon på befaringsdagen.

Årstall: 2019



! TG 1 Varmtvannstank

Beskrivelse

Varmtvannstanken er på ca. 200 liter og er etablert på badet.

Årstall: 2019



Elektrisk anlegg

Tilstandsrapport

Dette er en forenklet kontroll begrenset til de spørsmål og undersøkelser som forskrift til avhendingslova (tryggere bolighandel) § 2-18 inneholder. Dette kan ikke sammenlignes med en kontroll utført av offentlig myndighet (Det lokale eltilsyn) eller registrert elektrovirksomhet, og en bygnings sakkyndig har verken kompetanse eller lov til å foreta en slik kontroll.

Tilstanden er vurdert ut fra den forenklete og begrensede kontrollen som forskriften inneholder. El-anlegget kan ha feil og mangler som en slik forenklet undersøkelse ikke vil avdekke. Vær derfor oppmerksom på denne risikoen, og søk videre veiledning eller få en fullstendig kontroll utført av registrert elektrovirksomhet.

Beskrivelse

Sikringskap med automatsikringer er etablert i gang.

1. Foreligger det eltilsynsrapport de siste 5 år, og det er ikke foretatt arbeid på anlegget etter denne, utenom retting av eventuelle avvik i eltilsynsrapport (dvs en el-tilsynsrapport uten avvik)?

Nei

Spørsmål til eier

2. Når ble det elektriske anlegget installert eller sist gang totalt rehabilitert (årstall)? Med totalt rehabilitert menes fullstendig utskiftet anlegg fra inntakssikring og videre.

2019

3. Er alle elektriske arbeider/anlegg i boligen utført av en registrert elektroinstallasjonsvirksomhet?

Ja

4. Er det elektriske anlegget utført eller er det foretatt tilleggsarbeider på det elektriske anlegget etter 1.1.1999?

Ja

Eksisterer det samsvarserklæring?

Ja

5. Foreligger det kontrollrapport fra offentlig myndighet – Det Lokale Eltilsyn (DLE) eller eventuelt andre tilsvarende kontrollinstanser med avvik som ikke er utbedret eller kontrollen er over 5 år?

Nei

6. Forekommer det ofte at sikringene løses ut?

Nei

7. Har det vært brann, brannpilløp eller varmgang (for eksempel termiske skader på deksler, kontaktpunkter eller lignende) i boligens elektriske anlegg?

Nei

Generelt om anlegget

8. Er det tegn til at det har vært termiske skader (tegn på varmgang) på kabler, brytere, downlights, stikkontakter og elektrisk utstyr? Sjekk samtidig tilstanden på elektrisk tilkobling av varmtvannsbereider, jamfør eget punkt under varmtvannstank

Nei

9. Er der synlig defekter på kabler eller er disse ikke tilstrekkelig festet?

Nei

Inntak og sikringskap

10. Er det tegn på at kabelinnføringer og hull i inntak og sikringskap ikke er tette, så langt dette er mulig å sjekke uten å fjerne kapslinger?

Nei

11. Finnes det kursfortegnelse, og er den i samsvar med antall sikringer?

Ja

12. Foreta en helhetsvurdering av det elektriske anlegget, dets alder, allmenne tilstand og fare for liv og helse. Bør det elektriske anlegget ha en utvidet el-kontroll?

Nei

Generell kommentar

Ved en visuell kontroll av anlegget ble det ikke registrert avvik som krever tiltak. Dersom korrekt tilstand for det elektriske anlegget ønskes anbefales en utvidet kontroll av fagperson. Det er anbefalt elkontroll hvert 5 år.

Tilstandsrapport



TOMTEFORHOLD

Byggegrunn

Beskrivelse

Det er ukjent byggegrunn.

TG 2 Fuktsikring og drenering

Beskrivelse

Dreneringen er fra 2019.

Vurdering av avvik:

- Det er avvik:

Det har tidligere vært fukt i kjellerboden, men det er ikke observert tegn til mugg eller fukt etter at sameiet reklamerte til utbygger og utbedringer ble utført. I 2022 ble det montert lufteventil i boddøren for å sikre tilstrekkelig gjennomlufting.

Det har også vært vanninntrenging i parkeringskjelleren. Ved spesielle værforhold, som kraftig nedbør eller snøsmelting kombinert med redusert avrenning fra terrassen, har dette ført til oppdemming og vanninntrenging mot svalgang.

Det er videre opplyst om fukt- og vanninntrenging i heissjakt.

Konsekvens/tiltak

- Tiltak:

For å redusere risikoen for fremtidig vanninntrenging og fuktskader bør tiltakene som er igangsatt overvåkes nøye, og det anbefales å følge opp effekten av sluk/renne-løsningen etter perioder med kraftig nedbør eller snøsmelting.

Manglende utbedring av fukt i heissjakt kan medføre videre fuktskader og driftsproblemer, og det er viktig at planlagt injisering gjennomføres så snart som mulig for å unngå ytterligere skadeomfang.

TG 1 Grunnmur og fundamenter

Beskrivelse

Bygningen har betonggrunnmur. Grunnmuren i tilknytning til leiligheten fremstår uten synlige skader.

Tilstandsrapport



Terrengforhold

Beskrivelse

Det ble ikke registrert tegn til stående vann på tomten ved leiligheten på befaringsdagen. Bygningen ligger ikke innenfor flom eller rasutsatt område.

FORHOLD SOM ÅPENBART KAN MEDFØRE FARE FOR HELSE, MILJØ OG SIKKERHET

Dette punktet inneholder tydelige og lett synlige forhold ved boligen som åpenbart kan påvirke helse, miljø og sikkerhet, og som bygningssakkyndige har oppdaget. Terskelen for hva som anses som åpenbart er høy, og det utføres ikke undersøkelser med sikte på å avdekke slike forhold. Punktet omfatter ikke skjulte eller ikke-synlige forhold, tekniske vurderinger eller forhold som krever spesialundersøkelser. Forhold vurderes etter byggeteknisk forskrift på befaringstidpunktet. Røykvarslere og håndholdt brannslukningsutstyr vurderes etter gjeldende forskrift om brannforebygging.

Helse, miljø og sikkerhet

Beskrivelse

Det ble ikke registrert avvik i forhold til helse, miljø sikkerhet i tilknytning til leiligheten.



Arealer, byggetegninger og brannceller

Standard gjeldende fra 01.01.2024

Arealmålinger og arealoppsett er basert på Norsk standard 3940:2023 Areal- og volum-beregninger av bygninger. Arealet gjelder for tidspunktet da boligen ble målt

Hva er måleverdig areal?

Arealet i rommet må ha minst 1,90 m fri høyde over gulvet og minst bredde på 0,60 m. Et loft med skråtak vil for eksempel bare få registrert målbart areal der høyden er minst 1,90 m og bredden minst 0,60 m. Rommet må ha dør eller luke, og gangbart gulv.

Hva er bruksareal?

BRA = BRA-i + BRA-e + BRA-b

Bruksarealet for bygningen er bruttoarealet minus arealet som optas av yttervegger.



Internt bruksareal (BRA-i)	Arealet innenfor boenheten(e)
Eksternt bruksareal (BRA-e)	Arealet av alle rom utenfor boenheten(e) og som tilhører denne, slik som for eksempel boden
Innglasset balkong mv (BRA-b)	Arealet av innglasset balkong, veranda eller altan når denne er tilknyttet boenheten(e)
Terrasse- og balkongareal (TBA)	Arealet av terrasser, åpne balkonger og åpen altan tilknyttet boenheten(e)

Gulvareal (GUA) Er sum av BRA (bruksareal) og ALH (areal med lav takhøyde).
Areal med lav takhøyde (ALH) er ikke måleverdig areal, som skyldes skråtak og lav himlingshøyde.
GUA kan opplyses i markedsføring der det er aktuelt for den konkrete boligen og kun sammen med BRA-i, for eksempel der gulvflaten har en verdi og har funksjon ved møblering og bruk av rommene. Ikke innredet areal som kaldloft, måles og oppgis normalt ikke.

Arealet kan ikke alltid fastsettes nøyaktig

Areal kan være komplisert eller umulig å måle opp nøyaktig fordi det er vanskelig å fastslå tykkelsen på innervegger, skjevheter i og utforming av bygningskonstruksjoner som karnapp, buer og vinkler som ikke er rette, åpne rom over flere etasjer og så videre.

Eiendommens markedsverdi kan ikke baseres på en matematisk beregning basert på antall kvadratmeter opplyst i rapporten. Opplysninger om areal kan altså ikke alene benyttes for å beregne eiendommens verdi.

Den bygningsfaglige kan avdekke eventuelle bruksendringer og avvik i branncelleindeling

Den bygningsfaglige ser på byggetegninger hvis de er tilgjengelige og dette er en del av oppdraget, og vurderer bruken av boligen opp mot tegningene. Hvis den bygningsfaglige avdekker at en bolig ikke ser ut til å være delt opp i brannceller etter kravene i byggeteknisk forskrift på befaringstidspunktet, skal det opplyses om dette.

Reglene om bruksendring og brannceller kan være kompliserte. Søk videre faglige råd om rapporten ikke gir deg svar. Den bygningsfaglige kan ikke vurdere og svare på alle spørsmål, og kan heller ikke vite om kommunen kan gi unntak for kravene som gjelder. [Vil du vite mer?](#)

Om brannceller

En branncelle er hele eller avgrensede deler av en bygning hvor en brann fritt kan utvikle seg uten at den kan spre seg til andre bygninger eller andre deler av bygningen i løpet av en fastsatt tid.

Om bruksendring

Bruksendring er å endre bruken av et rom fra en tillatt bruk til en annen. Dette kan kreve søknad og tillatelse, for eksempel hvis du endrer et rom fra bod til soverom eller arbeidsrom, eller hvis du endrer en bolig til to separate boliger.

Rom for varig opphold har krav til takhøyde, romstørrelse, rømningsvei og lysforhold som må være oppfylt. Du kan søke kommunen om unntak for kravene, men kan ikke regne med å få unntak for krav som går på helse og sikkerhet, for eksempel krav til rømningsvei.

Bruksendring som krever godkjenning, og som ikke er søkt bruksendret, er ulovlig. Kommunen kan etter plan- og bygningsloven kapittel 32 forfølge overtredelser. Kommunen kan pålegge deg å avslutte den ulovlige bruken, eventuelt å rette eller tilbakeføre rommet til godkjent bruk.

Arealer

Boligbygg med flere boenheter

Etasje	Bruksareal BRA m ²			SUM	Terrasse- og balkongareal (TBA)
	Internt bruksareal (BRA-i)	Eksternt bruksareal (BRA-e)	Innglasset balkong (BRA-b)		
1.Etasje	53			53	
Kjeller		6		6	
SUM	53	6			
SUM BRA	59				

Romfordeling

Etasje	Internt bruksareal (BRA-i)	Eksternt bruksareal (BRA-e)	Innglasset balkong (BRA-b)
1.Etasje	Gang, bad, kjøkken, bod, soverom, stue		
Kjeller		Bod	

Lovlighet

Byggetegninger

Det foreligger godkjente og byggemeldte tegninger, som stemmer med dagens bruk

Kommentar: Boden som disponeres er tilhørende annen seksjon. Eier opplyser at denne boden ble tildelt på grunn av fukt i den først tildelte boden. Det anbefales nærmere undersøkelser i forhold til om denne boden skal benyttes av seksjon 4 i fortsettelsen. Det er boden som disponeres i dag som er oppmålt.

Nyere håndverkstjenester

Er det ifølge eier utført håndverkstjenester på boligen siste 5 år?

Ja Nei

Befarings - og eiendomsopplysninger

Befaring

Dato	Til stede	Rolle
08.4.2026	Tor Gunnar Uv	Takstingeniør
	Camilla Hernes Nerhoel	Kunde

Matrikkeldata

Kommune	gnr.	bnr.	fnr.	snr.	Areal	Kilde	Eieforhold
5021 OPPDAL	288	61		4	0 m ²	IKKE OPPGITT (Ambita)	Ikke relevant

Adresse

Høgmovegen 40

Hjemmelshaver

Nerhoel Camilla Hernes

Kilder og vedlegg

Dokumenter

Beskrivelse	Dato	Kommentar	Status	Sider	Vedlagt
Energirapport	11.04.2026		Gjennomgått	5	Nei
Plantegninger	10.04.2026		Gjennomgått	2	Nei
Ordrebekreftelse	23.03.2026		Gjennomgått	1	Nei
Kommunalinformasjon	08.04.2026		Gjennomgått	100	Nei
Egenerklæringsskjema	09.04.2026		Gjennomgått	7	Nei
Standardbeskrivelse	10.04.2026		Gjennomgått	1	Nei

Revisjoner

Versjon	Ny versjon	Kommentar
1	13.04.2026	

For gyldighet på rapporten se forside

Tilstandsrapportens avgrensninger

Forutsetninger

Struktur og referansenivå

Rapporten beskriver avvik, det vil si en tilstand som er dårligere enn referansenivået. Positive sider ved boligen, ut over det som kommer frem av tilstandsgradene, blir normalt ikke fremhevet.

Rapporten baserer seg på krav i forskrift til avhendingslova (tryggere bolighandel). For valg av tilstandsgrad blir NS 3600:2018 (teknisk tilstandsanalyse ved omsetning av bolig) lagt til grunn.

Bygningssakkyndig er ikke ansvarlig for tilbakeholdt eller uriktig informasjon, som har betydning for tilstandsvurderingen.

Presiseringer

Anslag på utbedringskostnader er sjablongmessig, og må ikke forveksles med en konkret vurdering eller tilbud fra entreprenør eller håndverker. Anslaget vil også avhenge av personlige preferanser og markedspris på materialer og tjenesteyter.

Tilstandsrapporten gjelder hovedbygget og tilleggsbygninger som den bygningssakkyndige anser at har nær tilknytning til funksjon som bolig.

Avvik er vurdert mot regler som gjaldt da boligen ble oppført, med mindre annet er spesifisert i forskrift til avhendingslova, eller gjeldende versjon av NS 3600.

Hulltaking ved våtrom, i rom under terreng eller andre bygningsdeler, krever eiers samtykke.

Befaring begrenses til visuelle observasjoner av tilgjengelige flater. Den bygningssakkyndige gjør ikke fysiske inngrep for å avdekke avvik, utover de som er beskrevet i forskrift til avhendingslova. Rapporten gir ingen garanti for at det ikke finnes skjulte feil eller mangler.

Flater som er skjult av snø eller på annen måte utilgjengelig, blir ikke kontrollert. Det blir ikke utført funksjonsprøving av bygningsdeler, med mindre dette kommer frem av forskrift til avhendingslova. Hvis det ikke er sikkerhetsmessig forsvarlig, vil ikke bygningssakkyndig undersøke taket fra utsiden.

Boligens tilbehør, hvite- og brunevarer og annet inventar, blir ikke vurdert. Dette gjelder også integrert tilbehør.

Stikkprøvetakninger er tilfeldig utvalgt, og kan innebære kontroll under overflaten med et spisst redskap eller lignende.

Uttrykk og definisjoner

Referansenivå: Kravet til bygningsdelen eller rommet på søknadstidspunktet.

Tilstand: Byggverkets eller bygningsdelens tekniske, funksjonelle eller estetiske status på et gitt tidspunkt.

Symptom: Forhold som gir indikasjon på hvilken tilstand et byggverk eller en bygningsdel befinner seg i. Benyttes ved beskrivelse av avvik og alder.

Skadegjørere: I hovedsak råte, sopp og skadedyr.

Fuktsøk: Overflatesøk med egnet søkeutstyr som fuktindikator eller visuelle observasjoner.

Fuktmåling: Måling av fuktinnhold i materiale eller i bakenforliggende konstruksjon ved bruk av egnet måleutstyr, blant annet hammerelektrode

og pigger.

Hulltaking: Boring av hull for inspeksjon og fuktmåling i risikoutsatte konstruksjoner.

Normal slitasjegrad: Forventet slitasje av materiale i overflaten, basert på enkle, visuelle observasjoner. Kan vurderes sammen med bygningsdelens alder.

Areal

Areal fastsettes etter forskrift til avhendingslova og gjeldende versjon av NS 3940 (areal- og volumberegninger av bygninger).

Et rom kan være i strid med teknisk forskrift og mangle godkjenning hos kommunen for den aktuelle bruken, uten at dette får betydning for om arealet måles og oppgis i tilstandsrapporten. Når arealet måles tas det ikke hensyn til om arealet er lovlig oppført eller om bruken er lovlig, bruksendringer, lysforhold eller andre sikkerhetsmangler.

Rom som ligger utenfor boenheten, som eier har påvist eller opplyst at tilhører boenheten, er oppmålt og inkludert i BRA-e. Det er ikke fremvist dokumentasjon på at rommet tilhører boenheten, med mindre dette er angitt særskilt. Rom utenfor boenheten kan omdisponeres av borettslaget/sameiet, og dette kan påvirke boligens BRA-e.

Opplysninger om areal kan ikke alene benyttes for beregning av markedsverdi.

Personvern

Tilstandsrapporten er utarbeidet som en del av Fremtind Forsikring AS sitt takstkonsept. Fremtind Forsikring AS, iVerdi AS, takstforetaket og andre relevante interessenter benytter personopplysninger fra tilstandsrapporten for analyse- og statistikkformål, utvikling og drift av produkter og tjenester i takstbransjen og boligomsetningen. Fremtind Forsikring AS, iVerdi AS og takstforetaket, følger til enhver tid gjeldende personvernlovgivning.