

aktiv.



Gamle Kvalvågvei 1, 6525 FREI

**Sjarmerende og romslig enebolig
med historisk preg**



Daglig leder /Eiendomsmegler

Maria Alvheim Klinge

Mobil 926 99 890

E-post maria.alvheim.klinge@aktiv.no

Aktiv Kristiansund

Nedre Enggate 5-7, 6509 KRISTIANSUND N.
TLF. 400 04 565

Nøkkelinformasjon

Prisant.: Kr 3 290 000,-
Omkostn.: Kr 83 600,-
Total ink omk.: Kr 3 373 600,-
Selger: Gunnar Frisnes Bjerkestrand
Bente Saltbones

Bjerkestrand

Salgsobjekt: Enebolig
Eierform: Eiet
Byggeår: 1835
BRA-i/BRA Total 210/219 kvm
Tomtstr.: 1408.3 kvm
Soverom: 5
Antall rom: 6
Gnr./bnr. Gnr. 120, bnr. 464
Oppdragsnr.: 1601250060

Sjarmerende og romslig enebolig med historisk preg

Velkommen til en unik enebolig fra 1835, som kombinerer klassisk sjarmer med god plass for hele familien. Boligen har et bruksareal på hele 219 m² og byr på romslige oppholdsrom, fem soverom, to bad og gode oppbevaringsløsninger.

Her finner du et innbydende kjøkken med rikelig skapplass og integrerte hvitevarer, koselig stue med både peisovn og varmepumpe, samt rom som enkelt kan tilpasses ulike behov som hjemmekontor eller hobbyrom.

Huset har bevart sitt historiske uttrykk, samtidig som det er oppgradert med moderne bekvemmeligheter. Ute kan du nyte en stor veranda, perfekt for solrike dager og hyggelige kvelder.

En eiendom med sjel og særpreg, som gir deg muligheten til å skape ditt eget drømmehjem i sjarmerende omgivelser.



Innhold

Nøkkelinformasjon	2
Om eiendommen	4
Egenerklæring	73
Budskjema	93

Om eiendommen

Om boligen

Areal

BRA - i: 210 kvm

BRA - e: 9 kvm

BRA totalt: 219 kvm

TBA: 79 kvm

Enebolig

Bruksareal fordelt på etasje

Kjeller

BRA-e: 0 kvm Kryp kjeller

1. etasje

BRA-i: 105 kvm Entrè, hall/ trapperom, bad/ vaskerom, gang, 1 soverom, stue og kjøkken.

2. etasje

BRA-i: 105 kvm Stue med trapp, 2 ganger, 4 soverom, bad, bod og omkleddingsrom.

TBA fordelt på etasje

1. etasje

79 kvm

Bod

Bruksareal fordelt på etasje

1. etasje

BRA-e: 9 kvm

Ikke målbare arealer

Kryp kjeller er ikke målbart bod areal.

Takstmannens kommentar til arealoppmåling

Areal BRA er beregnet ut ifra innvendige mål. Areal utvendig bod og garasje er ikke medtatt i beregningen av areal for boligen. Arealet er målt etter NS-3940 og arealene er vurdert etter dagens bruk. Vær oppmerksom på at det er bruken av rommet på

befaringstidspunktet som avgjør om rommet defineres som P-ROM eller S-ROM. Dette betyr at rommet både kan være i strid med byggtknisk forskrift og mangle godkjennelse i kommunen for den aktuelle bruken, uten at dette vil få betydning for takstmannens valg.

Det foreligger ikke godkjente og byggemeldte tegninger i kommunens arkiver.

Tomtetype

Eiet

Tomtestørrelse

1408.3 kvm

Tomtebeskrivelse

Eiendommen ligger i relativt skrånende terreng. Eiet tomt opparbeidet med plen, beplantning og gruslagt parkeringsplass.

Beliggenhet

Eiendommen har en attraktiv beliggenhet på Frei, i et rolig og etablert boligområde med kort vei til både natur og servicetilbud. Her bor du med nærhet til flotte turområder, sjø og friluftsmuligheter, samtidig som Kristiansund bysentrum er innenfor kort kjøreavstand. Dagligvare, barnehage og skole ligger innen komfortabel avstand, og området har gode bussforbindelser.

Adkomst

Fra Kristiansund bysentrum/ Nordlandet, kjør til Frei og fortsett rett frem i Rensvikkrysset mot Kvalvåg. Følg veien ca 6 km til avkjøringen Gamle Kvalvågvei. Om du kommer fra sør fra Gjemnes eller Storbakken, ta av ved skilt mot Kvalvåg mellom Storbakken og tunnelåpningen og følg veien mot Kvalvåg ca 8 km.

Bebyggelsen

Spredt bebyggelse med i hovedsak eneboliger og landbruk.

Barnehage/Skole/Fritid

Storbakken, Veslefrikk, Vassbakken og Rensvik barnehager er alle innenfor 6-9 km kjøreavstand. Bjerkelund barneskole ligger i underkant av 3 km fra eiendommen og Frei ungdomsskole ca 6 km unna. Videregående skoler er begge beliggende på Kirklandet, ca 13 km fra eiendommen. Kristiansund og Frei Hestesportsklubb ligger i umiddelbar nærhet, og ellers så har man det meste av fritidstilbud innenfor kjøreavstand.

Skolekrets

Bjerkelund barneskole og Frei ungdomsskole.

Offentlig kommunikasjon

Nærmeste bussholdeplass i Kvalvågveien, i umiddelbar nærhet til eiendommen.

Bygningssakkyndig

Råd Eiendomstakst AS

Type rapport

Tilstandsrapport

Byggemåte

Bygningen er oppført i ukjent trekonstruksjon, kledd med stående bordkledning. Taket har saltak form av plassbygde sperrekonstruksjoner, med undertak av trebord. Takteking av skifertakstein. Takrenner, nedløp og beslag i hvit stål. Malte trevinduer med 2-lags glass, malt hovedytterdør og malt balkongdør i tre. Veranda oppført med terrassebord montert på bjelkelag som står på søylefundamenter. Rekkverket er av tett ståendebord med håndløper.

Tekniske installasjoner: Innvendige vannledninger av plast (rør i rør). Det er besiktiget i rørskap. Avløpsrør av plast. Naturlig ventilasjon. Varmepumpe i trappegang. OSO varmtvannsbereider, ca 200 liter, i krypkjeller. Skjult elektrisk anlegg med automatsikringer. Bygget er utstyrt med nødvendige brannslukkingsutstyr og varslersystem.

Eiendommen er gjennomgått av en bygningskyndig og det er utarbeidet en tilstandsrapport. Denne er vedlagt salgsoppgaven. Nedenfor følger informasjon om forhold som har fått TG 2 og TG 3.

Forhold som har fått Tilstandsgrad 2 - Avvik som kan kreve tiltak:

- Utvendig > Nedløp og beslag
- Utvendig > Veggkonstruksjon
- Utvendig > Takkonstruksjon/Loft
- Utvendig > Ytterdør
- Utvendig > Utvendige trapper
- Innvendig > Overflater
- Innvendig > Radon
- Innvendig > Pipe og ildsted
- Innvendig > Krypkjeller
- Innvendig > Innvendige trapper
- Innvendig > Innvendige dører
- Tekniske installasjoner > Avløpsrør
- Tekniske installasjoner > Ventilasjon
- Tekniske installasjoner > Varmesentral
- Tekniske installasjoner > Varmtvannstank
- Tekniske installasjoner > Elektrisk anlegg

- Tomteforhold > Fuktsikring og drenering
- Tomteforhold > Grunnmur og fundamenter
- Tomteforhold > Utvendige vann- og avløpsledninger
- Våtrom > 1. Etasje > Bad/vaskerom > Overflater Gulv
- Våtrom > 1. Etasje > Bad/vaskerom > Sluk, membran og tettesjikt

Forhold som har fått Tilstandsgrad 3 - Store eller alvorlige avvik:

- Utvendig > Vinduer
- Utvendig > Dører
- Innvendig > Etasjeskille/gulv mot grunn
- Våtrom > 2. Etasje > Bad > Generell

For mer og utfyllende informasjon, samt teknisk beskrivelse av eiendommen, se vedlagte tilstandsrapport avholdt 06.06.2025 av Runar Meek og Lars Ole Torvik. Alle interessenter oppfordres til å gjøre seg grundig kjent med denne rapporten før budgivning, og spesielt avvikene nevnt over.

Sammendrag selgers egenerklæring

Selger har følgende bemerkninger i sin egenerklæring:

1 - Kjenner du til om det er/har vært feil tilknyttet våtrommene, f.eks. sprekker, lekkasje, råte, lukt eller soppskader? Svar: Ja

Beskrivelse: Bad i 2. etg.: Vannlekkasje kobling gikk av og vann rant på gulvet mange år før vi kjøpte. Sprekker i gulvbelegg. Gulvet heller feil ift. sluk. Bygd på slutten av 1980-tallet Bad i 1. etg.: Bygd opp av fagfolk i 2014, Bademiljø/Øivind Lystad AS, Arvid Gjerde og Havneraas elektro

2 - Kjenner du til om det er utført arbeid på bad/våtrom? Svar: Ja, av faglært og ufaglært/egeninnsats/dugnad

Beskrivelse: Bad 1. etg. bygd opp av overnevnte høsten 2014. Bad 2. etg. Bygd. Arbeid utført av: A. Gjerde AS, Øivind Lystad as/Bademiljø og Havneraas elektro.

2.1 - Tettesjikt/ membran/ sluk ble oppgradert/ fornyet på bad i 1. etg i forbindelse med dette arbeidet, men ikke på bad i 2. etg.

2.2 - Arbeidet er ikke byggemeldt.

5 - Kjenner du til om det er/har vært problemer med drenering, fuktinnsig, øvrig fukt eller fuktmerker i underetasje/kjeller? Svar: Ja

Beskrivelse: Innsig av vann i kjeller to-tre steder, ikke innredet kjeller. Delvis drenert rundt huset, ikke fullført. Ikke tatt helt inntil husvegg da fagfolk ikke ville grave inntil grunnmuren.

6 - Kjenner du til om det er/har vært utettheter i terrasse/garasje/tak/fasade? Svar: Ja
Beskrivelse: Før taket ble skiftet/relagt. Bygd nytt tro over det gamle i 2011.

7 - Kjenner du til om det er/har vært problemer med ildsted/skorstein/pipe f.eks. dårlig trekk, sprekker, pålegg, fyringsforbud eller lignende? Svar: Ja

Beskrivelse: Den ene av to skorsteiner renovert 30. mai 2025. Mørepipe as. Kun denne som er tilkoblet ildsted.

8 Kjenner du til om det er/har vært f.eks. sprekker i mur, skjeve gulv eller lignende?

Svar: Ja

Beskrivelse: Gammelt hus... bygd ca 1830-1850?? Gulvene i 2. etg. er de fleste skjeve. Gulvene i 1. etg. er flere bygd om og rettet opp, ikke i stue. "Nybygget", frembygget, bygd i 1991, inneholder hall/gang 1. etg. og loftstue i 2. etg. er rette gulv, men noe knirk.

9 - Kjenner du til om det er/har vært sopp/råteskader/insekter/skadedyr på eiendommen som rotter, mus, maur eller lignende? Svar: Ja

Beskrivelse: Noe råteskader var det på opprinnelig "tømmerkasse" fra 1830-1850 og på tilbygg oppført ca. 1930, utbedret etter beste evne. Mus, nesten hver vinter. Skrukke troll og andre innsekter i kjeller.

10 - Kjenner du til om det er/har vært skjeggkre i boligen? Svar: Ja

Beskrivelse: Oppdaget skjegg- eller sølvkre, nå sommer 2025. Satt i verk for å finne ut av.

11 - Kjenner du til om det er/har vært utført arbeid på el-anlegget eller andre installasjoner (f.eks. oljetank, sentralfyr, ventilasjon)? Svar: Ja, av faglært og ufaglært/egeninnsats/dugnad

Beskrivelse: Elektroservice rettet opp etter eltilsyn. Havnerås elektro elarbeider ifm. bygging av bad 2014 og renovering av kjøkken i 2020.

Arbeid utført av: Havnreaas elektro, Elektroservice.

11.1 - Samsvarserklæring foreligger.

14 - Kjenner du til om ufaglærte har utført arbeid som normalt bør utføres av faglærte, utover det som er nevnt tidligere (f.eks. drenering, murerarbeid, tømmerarbeid etc)?

Svar: Ja

Beskrivelse: Bytting av bordkledning og innsetting av vinduer og dører er gjort ved egeninnsats. Drenering av eiendommen er delvis gjort ved egeninnsats og delvis ved faglært.

16 - Kjenner du til om det har vært utført arbeid på terrasse/garasje/tak/fasade? Svar: Ja, av faglært og ufaglært/egeninnsats/dugnad

Beskrivelse: Taket ble renoveret i 2011, all takstein tatt av, forsterket, bygd nytt tro over det gamle, undertak/papp, takstein(dråpeskifer) lagt av fagfolk.

Arbeid utført av: Iversen snekker og varmeservice

20 - Kjenner du til om det foreligger påbud/heftelser/krav/manglende tillatelser vedrørende eiendommen? Svar: Ja

Beskrivelse: Fyringsforbud i pipe mot øst, per d.d. ikke tilkoblet ildsted. Må renoveres før den kan tas i bruk.

Selgers egenerklæring er vedlagt salgsoppgaven, og alle interessenter oppfordres til å gjøre seg grundig kjent med denne før budgivning.

Innhold

Enebolig over to etasjer.

1. etg: Entrè, hall/ trapperom, bad/ vaskerom, gang, 1 soverom, stue og kjøkken.

2. etg: Stue med trapp, 2 ganger, 4 soverom, bad, bod og omkleddingsrom.

1 utvendig bod

Standard

1. Etasje

Bad: Gulvet er belagt med flis med underliggende varmekabler. Veggene er kledd med flis. Det innvendige taket er lagt med malte paneler. Badet har en lys innredning av skap i profilerte fronter. Den heldekkende servantplaten har 1 vask og 1 armatur. Over er det hengt et speil med belysning.

- Veggmontert toalett
- Dusjkabinett
- Elektrisk avtrekk
- Opplegg til vaskemaskin

Kjøkken: Gulvet er belagt med laminat. Veggene er kledd med malte plater. Det innvendige taket er lagt med malte paneler.

Det er en mør kjøkkeninnredning som går over 4 vegger. Innredningen er av underskap/skuffer og overskap i glatte fronter. Benkeplaten er av laminat og har en underlimt vask og induksjonstopp. Kjøkkenet er utstyrt med integrert stekeovn, oppvaskmaskin og frys/kjøleskap.

- Kjøkkenventilator

Stue: Gulvet er belagt med laminat. Veggene er kledd med malte paneler. Det innvendige taket er lagt med malte plater.

- Peisovn

Soverom: Gulvet er belagt med laminat. Veggene er kledd med malte paneler. Det innvendige taket er lagt med malte paneler.

- Skap

Soverom 2: Gulvet er belagt med laminat. Veggene er kledd med malte plater. Det innvendige taket er lagt med malte paneler.

- Skap

Gang: Gulvet er belagt med furugulv. Veggene er kledd med malte paneler. Det innvendige taket er lagt med malte paneler.

- Varmepumpe

Matbod: Gulvet er belagt med furugulv. Veggene er kledd med malte plater. Det innvendige taket er lagt med paneler av trevirke.

2. Etasje

Bad: Gulvet er belagt med vinylbelegg. Veggene er kledd med tapetserte plater. Det innvendige taket er lagt med malte paneler. Badet har en lys innredning av skap og skuffer i profilerte fronter. Den heldekkende servantplaten har 2 vask og 2 armatur. Over er det hengt speil med belysning.

- Gulvmontert toalett
- Dusjkabinett
- Varmelampe

Hjemmekontor: Gulvet er belagt med teppe. Veggene er kledd med malte paneler. Det innvendige taket er lagt med malte plater.

Soverom 1: Gulvet er belagt med laminat. Veggene er kledd med tapetserte plater med

brystningspanel. Det innvendige taket er lagt med malte plater.
Soverom 2: Gulvet er belagt med tre-bord. Veggene er kledd med malte paneler. Det innvendige taket er lagt med malte plater.
Soverom 3: Gulvet er belagt med furugulv. Veggene er kledd med malte plater. Det innvendige taket er lagt med malte paneler.
Soverom 4: Gulvet er belagt med vinylbelegg. Veggene er kledd med malte paneler. Det innvendige taket er lagt med malte plater.
Stue m/trapp: Gulvet er belagt med furugulv. Veggene er kledd med malte paneler. Det innvendige taket er lagt med paneler.
Garderobe: Gulvet er belagt med furugulv. Veggene er kledd med malte plater. Det innvendige taket er lagt med malte plater.
- Skap
Bod: Gulvet er av belagt med malte plater. Veggene er kledd med malte plater. Det innvendige taket er lagt med malte plater.
- Hyller
Gang 2: Gulvet er belagt med teppe. Veggene er kledd med malte plater. Det innvendige taket er lagt med malte plater.
Gang 3: Gulvet er belagt med furugulv. Veggene er kledd med malte paneler. Det innvendige taket er lagt med malte plater.

Det vises for øvrig til vedlagte tilstandsrapport. Alle interessenter oppfordres til å gjøre seg grundig kjent med denne før budgivning.

Innbo og løsøre

Bransjens liste over løsøre og tilbehør legges til grunn for salget dersom ikke annet fremkommer av salgsoppgaven. Listen følger vedlagt salgsoppgaven. Det er full avtalefrihet om hva som skal følge med bolig og fritidsbolig ved salg. Hvis hvitevarer og/eller annet teknisk utstyr medfølger, gis det ingen garantier i forhold til tilstand, funksjonalitet og levetid på disse.

Hvitevarer

Kun hvitevarer som er spesifikt angitt i salgsoppgaven, følger med. Dette gjelder uavhengig av om hvitevaren(e) eventuelt kan anses som integrerte.

Parkering

Biloppstillingsplass på egen eiendom.

Forsikringselskap og Polisenummer

Sparebank 1 /Fremtind, polisenummer 14015997

Radonmåling

Ifølge Nasjonalt aktsomhetskart for radon (Direktoratet for strålevern og atomtryggleik) har området middels til lav forekomst av radon. Det foreligger ikke målerapport.

Diverse

Følgende medfølger ikke i handelen: Gammel telefon montert på vegg i gangen i 1. etg. og våpenskap montert på bod i 2. etg.

Areal i salgsoppgaven er hentet fra tilstandsrapporten. Boligens areal oppgis i BRA (bruksareal), som deles i underkategoriene BRA-i (arealet innenfor boenheten), BRA-e (arealet utenfor boenheten(e) og som tilhører denne, slik som for eksempel boder hvor adkomsten er utenfor boenheten), og BRA-b (arealet av innglasset balkong, veranda eller altan når denne er tilknyttet boenheten). TBA er arealet av terrasser, åpne balkonger og åpen altan tilknyttet boenheten.

GUA (gulvareal) er ikke måleverdig gulvareal som skyldes skråtak og lav himlingshøyde. GUA oppgis som en sum av BRA og ALH (som er areal med lav himlingshøyde).

Areal i salgsoppgaven er hentet fra tilstandsrapporten. Fordelingen mellom primærom (P-rom) og sekundærom (S-rom) er basert på bruken av rommene på befaringstidspunktet. Rommenes bruk kan derfor være i strid med byggeforskriftene og/eller registrert/godkjent bruk.

Foretaket samarbeider med følgende foretak som tilbyr produkter eller tjenester i forbindelse med oppdraget:

- Help forsikring
- Södeberg & Partners
- Banker i Eika-alliansen
- Leverandører knyttet til Aktiv pluss (for eksempel flyttehjelp)
- Leverandører knyttet til Visma Meglerfront (for eksempel strømleverandører)

Energi

Oppvarming

Elektrisk og fast brensel. Varmekabler i gulv på bad/ vaskerom og varmepumpe montert i trappegangen. Vedovn montert i stue.

Energimerke

G

Informasjon om energiklasse

Alle som skal selge eller leie ut eiendom må som hovedregel energimerke boligen og fremskaffe en energiattest. Unntak gjelder blant annet for frittstående bygninger med bruksareal på mindre enn 50 m². Det er eier som plikter å fremlegge energiattest og eier er selv ansvarlig for at opplysningene er riktige. For ytterligere informasjon se www.energimerking.no. Dersom eier har energimerket boligen vil komplett energiattest fås ved henvendelse til megler.

Økonomi

Total prisantydning eksklusiv omkostninger

Kr 3 290 000

Omkostninger kjøper

3 290 000 (Prisantydning)

Omkostninger

82 250 (Dokumentavgift)

260 (Panteattest kjøper)

545 (Tinglysningsgebyr pantedokument)

545 (Tinglysningsgebyr skjøte)

16 900 (Boligkjøperforsikring - fem års varighet (valgfritt))

2 800 (Advokatforsikring for boligeiere - ett års varighet (valgfritt))

83 600 (Omkostninger totalt)

100 500 (med Boligkjøperforsikring - fem års varighet)

103 300 (med Boligkjøperforsikring inkludert ett år med Advokatforsikring for boligeiere)

3 373 600 (Totalpris. inkl. omkostninger)

3 390 500 (Totalpris. inkl. omkostninger (med Boligkjøperforsikring - fem års varighet))

3 393 300 (Totalpris. inkl. omkostninger (med Boligkjøperforsikring inkludert ett år med Advokatforsikring for boligeiere))

Regnestykket forutsetter at det kun tinglyses ett pantedokument og at eiendommen selges til prisantydning. Det tas forbehold om endringer i offentlige avgifter/gebyrer.

Kommunale avgifter

Kr 34 360 for år 2025

Informasjon om kommunale avgifter

Renovasjons- og slamgebyr, kr 5 563,-, faktureres fra ReMidt.

Kommunen fakturerer for abonnementsgebyr for vann og avløp, feie- og tilsynsgebyr og eiendomskatt, kr 28 797,-

Formuesverdi primærbolig

Kr 765 228 for år 2023

Formuesverdi sekundærbolig

Kr 3 060 913 for år 2023

Informasjon om formuesverdi

Skatteetaten beregner boligverdi (beregnet markedsverdi for bolig) basert på SSBs statistiske opplysninger om omsatte boliger. I beregningen tas det hensyn til boligens beliggenhet, areal, byggeår og type bolig. Formuesverdien er 25 prosent av markedsverdi for primærbolig og 95 prosent for sekundærbolig for inntektsåret 2022 og 100 prosent for inntektsåret 2023. Ytterligere informasjon finnes på skatteetaten.no.

Andre utgifter

Utover det som er nevnt under punktet «kommunale avgifter», påløper kostnader til for eksempel strøm, fyring/brensel, forsikring, innvendig/utvendig vedlikehold og abonnement til tv og internett.

Tilbud om lånefinansiering

Aktiv Eiendomsmegling samarbeider med sparebankene i Eika Alliansen om formidling av finansielle tjenester. Ta gjerne kontakt med megler for formidling av et uforpliktende tilbud om finansiering. Meglerforetaket kan motta provisjon ved formidling av finansielle tjenester.

Offentlige forhold

Eiendommens betegnelse

Gårdsnummer 120, bruksnummer 464 i Kristiansund kommune.

Tinglyste heftelser og rettigheter

På eiendommen er det tinglyst følgende heftelser og rettigheter som følger eiendommens matrikkel ved overskjøting til ny hjemmelshaver: Ingen

Ferdigattest/brukstillatelse

I følge opplysninger fra kommunen foreligger det verken midlertidig brukstillatelse eller ferdigattest på eiendommen, og plan- og bygningslovens formelle forutsetning for lovlig bruk av eiendommen kan derfor ikke dokumenteres.

Som et utgangspunkt skal det foreligge ferdigattest. Det er innført bestemmelser i plan- og bygningsloven som sier at ferdigattest ikke vil bli gitt for oppførte bygg som er søkt før 1. januar 1998. Det kan dermed ikke søkes om ferdigattest for slike bygg. Dette betyr ikke at ulovlig oppførte bygg blir lovlige, men bare at byggesaken ikke lenger skal avsluttes med ferdigattest. Det skal uansett foreligge midlertidig brukstillatelse. Midlertidig brukstillatelse er en forutsetning for at et tiltak kan tas i bruk. Manglende midlertidig brukstillatelse betyr da at bygget ikke er lovlig tatt bruk. Kjøper påtar seg risikoen både for fremtidig bruk og eventuelle pålegg relatert til dette, herunder risikoen for om bruken ikke lar seg godkjenne, og alle kostnader forbundet med dette.

Vei, vann og avløp

Eiendommen har regulert adkomst til/fra offentlig vei og tilknytning til offentlig vann- og avløpsnett via private stikkledninger.

Regulerings- og arealplaner

Eiendommen er regulert til bolig, felles avkjørsel i reguleringsplan 19960002 Stall Kvalvåg hestesportsenter, vedtatt 14.11.1996. Eiendommen følger kommuneplan vedtatt 07.09.2023 med mindre endring 14.05.2024, med formål Boligbebyggelse -nåværende.

Ved motstrid går kommune(-del) planen foran, med mindre gjeldende reguleringsplan er nyere, eller overordnet plan har fastsatt en detaljeringssone som fastslår at reguleringsplan skal gjelde.

Eventuelle hensynssoner kommer frem av kartutsnitt: Eiendommen ligger innenfor aktsomhetssone H310_4 Kvikkleire og gul støysone iht. T-1442.

Kopi av plankart, reguleringsbestemmelser og bestemmelser og retningslinjer for kommuneplanen kan sees hos megler. Kartutsnitt av kommuneplan og reguleringssituasjonen er vedlagt salgsoppgaven.

Verneklasse/SEFRAK

Det gjøres oppmerksom på at eiendommen er SEFRAK-registrert med SEFRAK-id 1505-2-9.

SEFRAK-registeret er et landsdekkende register over eldre bygninger og andre kulturminner i Norge. Kommunen har opplyst at bygget har vernestatus, noe som kan medføre større restriksjoner i forhold til om-/påbygging og generell utnyttelse av eiendommen.

Legalpant

Kommunen har legalpant i eiendommen for forfalte krav på eiendomsskatt og kommunale avgifter/gebyrer.

Kontraktsgrunnlag

Kjøpsbetingelser

Eiendommen skal overleveres til kjøper i tråd med det som er avtalt. Det er viktig at kjøper setter seg grundig inn i alle salgsdokumentene, herunder salgsoppgave, tilstandsrapport og selgers egenerklæring. Kjøper anses kjent med forhold som er tydelig beskrevet i salgsdokumentene. Forhold som er beskrevet i salgsdokumentene kan ikke påberopes som mangler. Dette gjelder uavhengig av om kjøper har lest dokumentene. Alle interessenter oppfordres til å undersøke eiendommen nøye, gjerne sammen med fagkyndig, før bud inngis. Kjøper som velger å kjøpe usett, kan som hovedregel ikke gjøre gjeldende som mangel noe kjøper burde blitt kjent med ved undersøkelse av eiendommen, eller som er tydelig beskrevet i salgsdokumentene. Hvis noe trenger avklaring, anbefaler vi at kjøper rådfører seg med eiendomsmegler eller en fagkyndig før det legges inn bud.

Kjøper har krav på at eiendommen er i henhold til avtalen. Hvis det ikke er avtalt noe særskilt, kan eiendommen ha en mangel dersom den ikke er slik kjøper må kunne forvente ut ifra blant annet boligens alder, type og synlige tilstand. Det samme gjelder hvis det er holdt tilbake eller gitt uriktige opplysninger om eiendommen som ikke er rettet i tide på en tydelig måte, og man må gå ut fra at opplysningen har virket inn på avtalen. En bolig som har blitt brukt i en viss tid, har vanligvis blitt utsatt for slitasje, og skader kan ha oppstått. Slik bruksslitasje må kjøper regne med, og det kan avdekkes enkelte forhold etter overtakelse som gjør utbedringer nødvendig. Normal slitasje og skader som trenger utbedring, er innenfor hva kjøper må forvente, og vil ikke utgjøre en mangel.

Boligen kan også ha en mangel hvis opplyst areal avviker fra faktisk størrelse. Avviket må være minst 2 prosent, og minst 1 kvadratmeter. Det er likevel ikke en mangel dersom selger godtgjør at kjøperen ikke la vekt på opplysningen, jf. avhendingsloven § 3-3 (2).

Ved beregning av et eventuelt prisavslag eller erstatning, må kjøper selv dekke tap/kostnader opp til et beløp på kr 10 000 (egenandel). Egenandel kommer først på tale når det er konstatert mangel ved eiendommen.

Hvis kjøper ikke er forbruker, selges eiendommen "som den er", og selgers ansvar er da begrenset, jf. avhl. § 3-9, første ledd 2. pkt. Avhl. § 3-3 (2) fravikes, og hvorvidt et innendørs arealavvik karakteriseres som en mangel vurderes etter avhl. § 3-8. Informasjon om kjøpers undersøkelsesplikt, herunder oppfordringen om å undersøke eiendommen nøye, gjelder også for kjøpere som ikke anses som forbrukere. Med forbrukerkjøp menes kjøp av eiendom når kjøperen er en fysisk person som ikke hovedsakelig handler som ledd i næringsvirksomhet.

Overtakelse

Overtakelse etter nærmere avtale med selger.

Dersom annet ikke avtales, sendes skjøte/hjemmelsdokument for tinglysing i etterkant av overtakelse.

Kjøper vil ikke ha tilgang til eiendommen i perioden mellom budaksept og overtakelse.

Budgivning

Budgivning i forbrukerforhold

Budgivere oppfordres til å legge inn bud elektronisk. Dette gjøres på eiendommens hjemmeside på aktiv.no, ved å bruke «Gi bud»-knappen. Ved elektronisk budgivning, samtykker budgiver til elektronisk kommunikasjon. Eiendomsmegler skal legge til rette for en forsvarlig avvikling av budrunden og kan ikke videreformidle bud med en kortere akseptfrist enn kl. 12.00 første virkedag etter siste annonserte visning. Etter klokken 11:30 anbefaler vi akseptfrist på minimum 30 minutter. Bud bør legges inn i god tid før

konkurrerende buds akseptfrist utløper. For øvrig henvises til forbrukerinformasjon om budgivning i salgsoppgaven. Oppdragsgiver er oppfordret til å ikke ta imot bud direkte fra budgiver, men å henvise budgiver videre til megler. Som kjøper vil du få forelagt kopi av budjournal. Alle bud vil bli gjort kjent for kjøper og selger i handelen. Øvrige budgivere kan be om å få en kopi av budjournal i anonymisert form.

Budgivning utenfor forbrukerforhold

Budgivere oppfordres til å legge inn bud elektronisk. Dette gjøres på eiendommens hjemmeside på aktiv.no, ved å bruke «Gi bud»-knappen. Ved elektronisk budgivning, samtykker budgiver til elektronisk kommunikasjon. Det anbefales at hvert bud har en akseptfrist som muliggjør en forsvarlig avvikling av budrunden. Vi anbefaler minimum 30 minutter akseptfrist. Oppdragsgiver er oppfordret til å ikke ta imot bud direkte fra budgiver, men å henvise budgiver videre til megler.

Opplysningene i salgsoppgaven er godkjent av selger. Alle interessenter oppfordres imidlertid til grundig besiktigelse av eiendommen, gjerne sammen med fagmann før bud inngis.

Etter aksept av bud, vil eiendommens salgssum bli meddelt de som ev. måtte etterspørre denne. Eiendommens salgssum vil bli offentlig tilgjengelig ved overføring av hjemmel.

Betalingsbetingelser

Med mindre annet er avtalt forutsettes det at kjøpesum inkludert omkostninger er innbetalt og disponibelt på meglerforetakets klientkonto innen overtakelse.

Kjøpesummen skal innbetales fra norsk finansinstitusjon og/eller fra kjøpers egen konto i norsk finansinstitusjon.

Det forutsettes av skjøtet tinglyses på ny eier, med mindre det er tatt andre forbehold i budgivningen.

Hvitvaskingsreglene

Megler har plikt til å gjennomføre kundetiltak. Hvis kjøper ikke bidrar til at megler får gjennomført kundetiltak og dette fører til at transaksjonen ikke kan gjennomføres eller blir forsinket, misligholder kjøper avtalen. Etter 30 dager er misligholdet vesentlig. Dette gir selger rett til å heve og gjennomføre deknings salg for kjøpers regning.

Personopplysninger

Personopplysninger blir behandlet i samsvar med personopplysningsloven.

Boligselgerforsikring

Selger har tegnet boligselgerforsikring som dekker selgers ansvar etter avhendingsloven begrenset oppad til MNOK 14. I den forbindelse har selger utarbeidet en egenerklæring som kjøper bør gjøre seg kjent med før budgivning.

Boligkjøperforsikring

Vedlagt i salgsoppgaven følger informasjon om Boligkjøperforsikring og Boligkjøperforsikring Pluss fra HELP Forsikring AS. Boligkjøperforsikring er en rettshjelpsforsikring som gir trygghet og profesjonell juridisk hjelp dersom det oppdages uventede feil eller mangler ved boligen de neste fem årene. Boligkjøperforsikring Pluss har samme dekning som boligkjøperforsikring, med tillegg av fullverdig advokathjelp på viktige rettsområder i privatlivet. Boligkjøperforsikring Pluss betales årlig. Les mer om begge forsikringene i vedlagte materiell eller på help.no. Det gjøres oppmerksom på at boligkjøperforsikring kun kan tegnes av forbruker. Meglerforetaket mottar kr 4 900/5 100/5 800 i kostnadsgodtgjørelse, avhengig av boligtype, samt et tillegg på kr 1 000 ved salg av Boligkjøperforsikring Pluss.

Ansvarlig megler

Maria Alvheim Klinge
Daglig leder /Eiendomsmegler
maria.alvheim.klinge@aktiv.no
Tlf: 926 99 890

Ansvarlig megler bistås av

Maria Alvheim Klinge
Daglig leder /Eiendomsmegler
maria.alvheim.klinge@aktiv.no
Tlf: 926 99 890

Oppdragstaker

Aktiv Nordvest AS, organisasjonsnummer 923171614
Nedre Enggate 5-7, 6509 KRISTIANSUND N

Salgsoppgavedato

23.04.2026













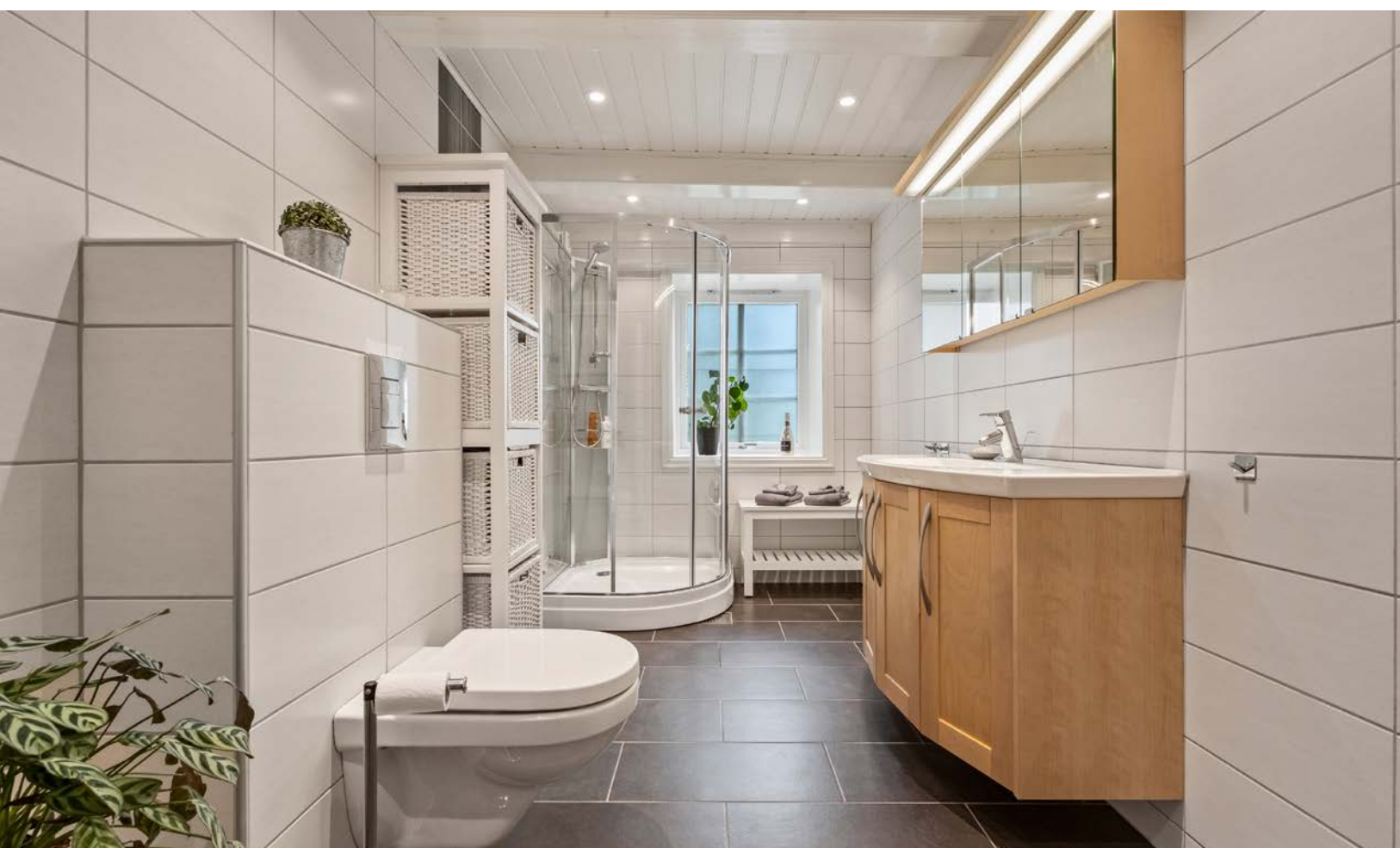















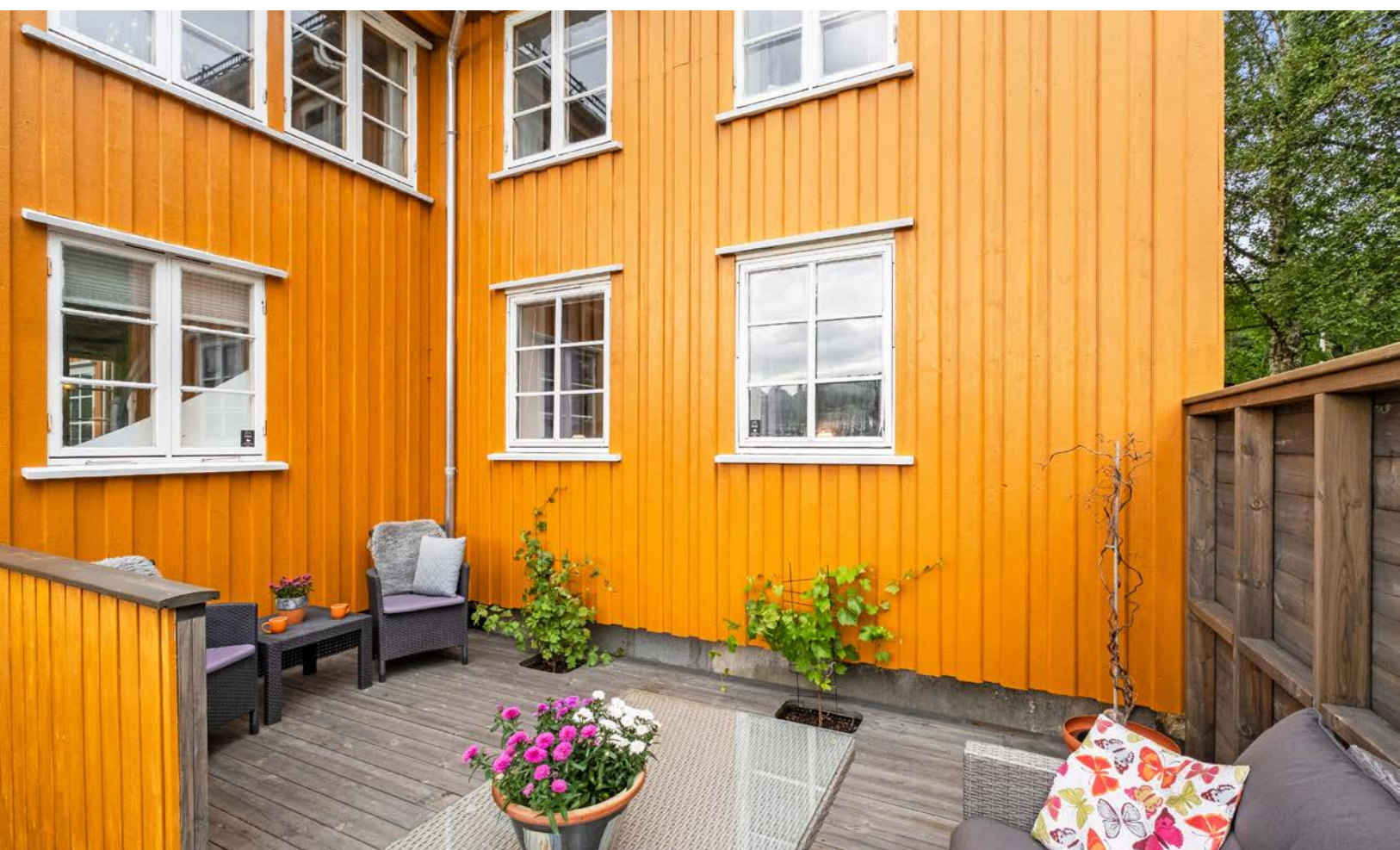











Vedlegg

Tilstandsrapport

 Enebolig
 Gamle Kvalvågvei 1, 6525 FREI
 KRISTIANSUND kommune
 # gnr. 120, bnr. 464

Sum areal alle bygg: BRA: 219 m² BRA-i: 210 m²



Befaringsdato: 06.06.2025

Rapportdato: 20.08.2025

Oppdragsnr.: 22462-1041

Referansenummer: WC1015

Autorisert foretak: Råd Eiendomstakst AS

Sertifisert Takstingeniør: Runar Meek

Vår ref:



Råd
Eiendomstakst



Rapporten kan brukes i inntil ett år etter rapportdato, og kan ikke gjenbrukes ved flere boligsalg i denne perioden. Skjer det endringer, oppstår skader også videre på boligen, bør du som selger be om oppdatert rapport.

Norsk takst

Norsk takst er bransjeorganisasjonen for landets bygningssakkyndige og takstforetak, med om lag 1400 sertifiserte medlemmer fordelt på omtrent 1000 bedrifter. I boligomsetningen regnes takstrapportene som et helt avgjørende element i den informasjonen som gjøres tilgjengelig for kjøper. Årlig leverer medlemmene rundt 120.000 slike takster. Det gir unik oversikt over norske boliger, og bidrar til at alle oppdrag kan utføres med utgangspunkt i erfaringsbasert kvalitet.



Det stilles høye krav til utdanning, sertifisering og yrkesetikk. Norsk takst er opptatt av at boligomsetningen skal være trygg, og legger vekt på å opptre uavhengig av andre bransjeaktører. Bygningssakkyndige fakturerer sine tjenester uten hensyn til hvilken pris som oppnås, og skal heller ikke på annen måte ha noen egeninteresse knyttet til handelen.

Uavhengighet og god fagkunnskap har over tid bygget troverdighet og tillit. Både selger og kjøper skal kunne stole på bygningssakkyndiges vurderinger. For tilfeller der det likevel skulle oppstå misnøye med utført arbeid, har vi sammen med Forbrukerrådet etablert en klagenemnd.

Norsk takst har en sentral rolle i utviklingen av norske standarder, regler og profesjonsprinsipper, og representerer bransjen i alle relevante internasjonale fora. Dette sikrer at norske bygningssakkyndige tidlig kan tilpasse seg krav og bransjetrender fra utlandet, samtidig som takseringsfaget får en norsk stemme på verdensbasis. Organisasjonen bidrar i næringspolitisk sammenheng, og har vært en pådriver for å sikre at lover og regler gir trygghet for forbrukerne i boligomsetningen.

Råd Eiendomstakst AS

Råd Eiendomstakst består av 2 Takstingeniører MNT og en Takstfullmektig MNT. Selskapets ansatte har lang praktisk bakgrunn fra bygg og anlegg. Selskapet takserer og er sertifisert i Norsk Takst for områdene:

- Skadetaksering
- Naturskade (NP)
- Skjønn
- Verditakst
- Bolig tilstand
- Taksering av næringseiendommer



Rapportansvarlig

Runar Meek
Uavhengig Takstingeniør
runar@raadeiendomstakst.no
952 34 014

Medansvarlig

Pål Rune Meek
Uavhengig Takstingeniør
paal@raadeiendomstakst.no
473 12 312



Råd
Eiendomstakst

Dette trenger du å vite om tilstandsrapporten



Hva er en tilstandsrapport?

En tilstandsrapport beskriver synlige skader/avvik eller tegn på skader/avvik på boligen. Rapporten fremhever vanligvis ikke positive egenskaper ved boligen.



Hva vurderer en bygningsakkyndig?

Den bygningsakkyndige vurderer boligen ut fra hva man kan forvente av en bygning av samme alder og type. Vurderingen gjøres som regel mot hvordan det var vanlig å bygge og regler som gjaldt da boligen ble oppført (søknadstidspunktet). Forhold som er vanlige for bygningens alder, slik som slitasje etter normal bruk regnes ikke som avvik.



Hva inneholder tilstandsrapporten?

Den bygningsakkyndige undersøker rom og bygningsdeler slik det kommer frem av [Forskrift til avhendingsloven](#). Tilstandsrapporten inneholder bare avvik som den bygningsakkyndige kan se eller kontrollere med enkle hjelpemidler. Det gjøres ikke nærmere undersøkelser slik som åpning av vegger eller andre bygningsdeler. I vegg mot våtrom og rom under terreng kan det borres et hull for å gjøre enkle undersøkelser slik som fuktøk.

Når du kjøper en brukt bolig

Når du kjøper en brukt bolig, er det viktig å være oppmerksom på at dette ikke kan sammenlignes med å kjøpe en ny bolig. Måten boligen ble bygget på kan være annerledes enn i dag. Bygninger svekkes over tid, og utsettes for slitasje blant annet på grunn av bruk og vær og vind. Mange boliger fornyes helt eller delvis, noen i flere omganger, eller det oppføres tilbygg. Særlig for boliger som er pusset opp eller endret, er det viktig å merke seg at fornyelse av overflater ikke nødvendigvis betyr at bygningsdeler under er forbedret.

Vurdering mot byggeregler

Den bygningsakkyndige vil vurdere boligen mot hvordan det var vanlig å bygge og regler som gjaldt på søknadstidspunktet. Den bygningsakkyndige ser etter avvik som har betydning for og som reduserer boligens funksjon og verdi, og som kommer frem av forskrift til avhendingslova.

Noen bygningsdeler og forhold vil den bygningsakkyndige vurdere mot dagens regelverk. Etter dagens regelverk vil disse kunne få TG2 eller TG3 uten at det nødvendigvis er krav om at avviket må utbedres. Dette kan gjelde sluk, tettesjikt og fall på bad og vaskerom, forhold som gjelder sikkerhet mot brann, rekkverk, trapper, osv.

Tilstandsrapporten beskriver ikke hele boligen

BYGNINGSSAKKYNDIGE SER FOR EKSEMPEL IKKE PÅ

- vanlig slitasje og normal vedlikeholdstilstand
- bagatellmessige forhold som ikke påvirker bygningens bruk eller verdi vesentlig
- etasjeskillere
- tilleggsbygg slik som garasje, bod, anneks, naust også videre
- utvendige trapper
- støttemurer
- skjulte installasjoner
- installasjoner utenfor bygningen
- full funksjonstesting av el- og VVS-installasjoner
- geologiske forhold og bygningens plassering på grunnen
- bygningens planløsning
- bygningens innredning
- løspore slik som hvitevarer
- utendørs svømmebasseng og pumpeanlegg
- bygningens estetikk og arkitektur
- bygningens lovlighet (bortsett fra bruksendringer, brannceller og forhold som åpenbart kan påvirke helse, miljø og sikkerhet)
- fellesarealer (med mindre boligeier har vedlikeholdsplikt for fellesarealer og dette er kjent for bygningsakkyndig, eller fellesarealet har en særlig tilknytning til boligen).

© iVerdi 2023 © Norsk takst 2023

Malen til denne rapporten, inkludert standardtekstene fra Norsk takst, er vernet etter åndsverkloven og kan kun benyttes av medlemsforetakene i Norsk takst og av takstingeniører som er sertifisert i slikt foretak, samt av kunder hos iVerdi og studenter hos NEAK. For andre aktører er eksemplarframstilling av malen og standardtekster, som utskrift og annen kopiering til bruk som grunnlag for tilsvarende rapporter, bare tillatt når det er hjemlet i lov (kopiering til privat bruk, sitat o.l.) eller avtale med Norsk Takst ([Forside](#)) eller iVerdi ([Hjem-iVerdi](#)).

Utnyttelse i strid med lov eller avtale kan medføre erstatnings- og straffeansvar.

Dette trenger du å vite om tilstandsrapporten

Tilstanden vurderes med ulike tilstandsgrader

Tilstanden gir uttrykk for en gitt forventet tilstand, blant annet vurdert ut fra alder og normal bruk. Ved Tilstandsgrad 0 (TG0) og Tilstandsgrad 1 (TG1) gir den bygningsakkyndige normalt ingen begrunnelse for valg av tilstandsgrad. Grunnen er at bygningen eller bygningsdelen da bare har normal slitasje. Ved skjulte konstruksjoner kan alder alene avgjøre tilstandsgrad. Når bygningsakkyndige anbefaler tiltak, for eksempel utbedringer, må brukeren av rapporten vurdere om tiltakene er nødvendige og lønnsomme.

Når den bygningsakkyndige velger tilstandsgrad, baseres vurderingen på faste kriterier som følger av gjeldende bransjestandard for Teknisk tilstandsanalyse ved omsetning av bolig og Forskrift til avhendingslova.



TILSTANDSGRAD 0, TG0: INGEN AVVIK

Bygningsdelen skal være tilnærmet ny, ikke vise tegn på slitasje og det skal være lagt frem dokumentasjon på faglig god utførelse. Det er ingen merknader til delen.



TILSTANDSGRAD 1, TG1: MINDRE AVVIK

Bygningsdelen skal bare ha normal slitasje, og strakstiltak skal ikke anses som nødvendig. Graden kan også brukes når delen er ny, men der dokumentasjon på faglig god utførelse mangler.



TILSTANDSGRAD 2, TG2: VESENTLIGE AVVIK OG MINDRE AVVIK SOM ETTER NS 3600 GIR TG 2

Bygningsdelen skal enten ha feil utførelse, en skade eller symptomer på skade, sterk slitasje eller nedsatt funksjon. Graden gis når bygningsdelen trenger vedlikehold eller tiltak i nær fremtid. Graden skal også brukes når delen er gammel og det er grunn til å varsle om faren for skader på grunn av alderen, eller når det er grunn til å overvåke delen spesielt på grunn av fare for større skader eller følgeskader.

Ved avvik som ikke krever umiddelbare tiltak (ingen umiddelbar kostnad) så blir TG2 markert med en lysere farge.



TILSTANDSGRAD 3, TG3: STORE ELLER ALVORLIGE AVVIK

Denne tilstandsgraden brukes ved kraftige tegn på forhold som man må regne med trenger utbedring straks eller innen kort tid. Det er påvist funksjonssvikt eller sammenbrudd.



IKKE UNDERSØKT/IKKE TILGJENGELIG FOR UNDERSØKELSE

Det kan være avvik/skader som ikke er avdekket.

Hva er et anslag på utbedringskostnad?

Hva det vil koste å utbedre rom eller bygningsdeler, er et forsiktig anslag basert på nåværende kvalitet, registrert avvik og angitte tiltak i rapporten. Anslaget er gitt på generelt grunnlag og må ikke forveksles med et pristilbud fra en håndverker. Det kan foreligge avvik og tiltak som ikke kommer frem av rapporten. Utbedringskostnad avhenger blant annet av personlige valg av og markedspris på materialer og tjenesteyter.

I rapporten skal det settes anslag for utbedringskostnad for TG3, og slikt anslag kan også gis ved TG2.



Ingen umiddelbare kostnader



Tiltak under kr 10 000



Tiltak mellom kr 10 000 - 50 000



Tiltak mellom kr 50 000 - 100 000



Tiltak mellom kr 100 000 - 300 000



Tiltak over kr 300 000

Beskrivelse av eiendommen

Eneboligen ligger langs Gamle Kvalvågvei på Frei i Kristiansund kommune. Boligen er en kjøre avstand fra barnehage, skole og dagligvarebutikker. Ellers ligger eiendommen nært til gode tur områder. Eiendommen ligger i relativt skrånende terreng. Tomten er opparbeidet med plen med beplantning. Parkering er i egen innkjørsel opparbeidet med grus.

Innvendig er boligen hovedsakelig preget av furugulv, vinyl, teppe og laminat belagte gulv. Veggene er kledd med malte plater, tapet og panel. Det innvendige taket er lagt med malte plater og panel. Badene er preget av flis og vinyl belagte gulv. Veggene er kledd med flis og tapet. Normal standard på bygget ut ifra alder/konstruksjon - jamfør beskrivelse under konstruksjoner. Bygget er jevnlig vedlikeholdt.

Enebolig - Byggeår: 1835

UTVENDIG

[Gå til side](#)

Taktekkingen er av skifertakstein. Taket er besiktiget fra bakkenivå. Siden taket (takkonstruksjon, takteking og skorstein) kun er observert fra bakkenivå, er vurderingen begrenset av dette. Det er ikke sikkerhetsmessig forsvarlig å bevege seg ut på taket eller observere fra stige. Selv om det ikke er avdekket skader under befaringen, betyr ikke dette at det ikke foreligger skader som en besiktigelse på taket kan avdekke. Vær oppmerksom på denne risikoen. En undersøkelse av taket kan utføres av en fagperson under tilstrekkelige sikkerhetsforhold.

Takrenner, nedløp og beslag er utført i hvit stål. Veggkonstruksjonen er kun besiktiget fra overflaten. Konstruksjonen er av ukjent trekonstruksjon, kledd med stående bordkledning. Taket har saltak form. Takets konstruksjon er besiktiget fra loftet. Konstruksjonen er av plassbygde sperrekonstruksjoner, med undertak av trebord.

Bygningen har malte trevinduer med 2-lags glass. Bygningen har malt hovedytterdør og malt balkongdør i tre. Boligen er utført med en veranda på 1 side av bygget. Verandaen er oppført med terrassebord montert på bjelkelag som står på søylefundamenter. Rekkverket er av tett ståendebord med håndløper.

Boligen er oppført med en betongtrapp til kjelleren. På verandaen er det etablert en utvendig trapp av treverk.

INNVENDIG

[Gå til side](#)

Innvendig er boligen hovedsakelig preget av furugulv, vinyl, teppe og laminat belagte gulv. Veggene er kledd med malte plater, tapet og panel. Det innvendige taket er lagt med malte plater og panel. Etasjeskille er kun besiktiget fra overflatene i boligen. Gulvet mot grunnen er av betongdekke. Videre er etasjeskille av trebjelkelag som hviler på bærende konstruksjoner. Undergulvet er ukjent. Ifølge Nasjonalt aktsomhetskart for radon (Direktoratet for strålevern og atomtryggleik) har området middels til lav forekomst av radon. Det foreligger ikke målerapport. Boligen er oppført med en rehabilitert teglsteins pipe. I stuen er det montert en vedovn med dør.

Bygningen har krypkjeller under trebjelkelag og stubbegulv.

Boligen har malt tretrapp.

Innvendig har boligen malte glatte dører.

VÅTROM

[Gå til side](#)

Bad/vaskerom

Det er opplyst om at det ble utført tiltak på badet i 2014. Det er ikke fremlagt dokumentasjon på arbeid utført på våtrommet.

Gulvet er belagt med flis med elektriske varmekabler. Vegger er kledd med flis. Det innvendige taket er lagt med malt panel.

Badet har en lys innredning av skap med profilerte fronter. Den heldekkende servantplaten har ett armatur. Over er det hengt et speil med belysning.

- Veggmontert toalett

- Dusjkabinett

- Opplegg for vaskemaskin

- Rør i rørskap

Det er plastsluk og smøremembran med ukjent utførelse.

Det er elektrisk styrt vifte.

Hulltaking/fuktmåling er foretatt og ingen unormale forhold er avdekt. Hulltaking er en stikk kontroll ett sted. Kontrollen kan ikke utelate fuktskader andre steder i rommet.

Bad

Badet er fra før teknisk forskrift fra 1997. Det er ikke fremlagt dokumentasjon.

Gulvet er belagt med vinyl. Veggene er kledd med tapet. Det innvendige taket er lagt med panel.

Badet har en lys innredning av skap og skuffer med profilerte fronter. Det er en laminat benkeplate med 2 nedfelte servanter. Over er det hengt 2 speil med belysning.

- Gulvmontert toalett

- Dusjkabinett

- Varmelampe

Hulltaking er foretatt og ingen unormale forhold er avdekt.

Hulltaking er en stikk kontroll ett sted. Kontrollen kan ikke utelate fuktskader andre steder i rommet.

KJØKKEN

[Gå til side](#)

Gulvet er belagt med laminat. Veggene er kledd med malte plater. Det innvendige taket er lagt med MDF-panel.

Kjøkkenet har en mørk innredning som går over 4 vegger.

Innredningen er av skap og skuffer med glatte fronter. Det er en laminat benkeplate med nedfelt induksjonstopp og en underlimt vask. Kjøkkenet er utstyrt med integrert oppvaskmaskin, stekeovn og kjøleskap.

Utstyret er ikke funksjons-testet.

Det er kjøkkenventilator med avtrekk ut.

TEKNISKE INSTALLASJONER

[Gå til side](#)

Innvendige vannledninger er av plast (rør i rør). Det er besiktiget i rørskap.

Det er avløpsrør av plast.

Boligen har naturlig ventilasjon.

Det er montert en varmepumpe i gangen med trapp.

Det er plassert en OSO Varmtvannsbereider i krypkjelleren.

Berederen rommer ca 200 liter.

Det elektriske anlegget er utført som skjult anlegg med automat sikringer i sikringsskapet.

Bygget er utstyrt med nødvendige brannslukkingsutstyr og varsler-system.

TOMTEFORHOLD

[Gå til side](#)

Det er byggegrunn av løsmasser.

Beskrivelse av eiendommen

Dreneringen er kun besiktiget fra overflaten. Det er usikkert om taknedløpene er ført i bakken eller oppkoblet til et videre dreneringsystem. Det er ikke påvist synlig fuktsikring ved grunnmuren. Videre er dreneringssystemet for eiendommen trolig fra byggeår. Grunnmuren er av betong og natur stein, med ukjent fundamentering.

Eiendommen ligger i relativt skrånende terreng. Tomten er opparbeidet med plen med beplantning. Parkering er i egen innkjørsel opparbeidet med grus.

Det utvendige rør systemet er kun besiktiget fra eiendommens overflater.

Utvendige avløpsrør er av støpejern og er fra 1950. Det er offentlig avløp via private stikkledninger. Utvendige vannledninger er av plast (PEL) og er fra 1950. Det er offentlig vannforsyning via private stikkledninger.

Arealer

[Gå til side](#)

Forutsetninger og vedlegg

[Gå til side](#)

Lovlighet

[Gå til side](#)

Enebolig

- Det foreligger ikke tegninger

Det foreligger ikke godkjente og byggemeldte tegninger i kommunens arkiver-

.

Bod

- Det foreligger ikke godkjente og byggemeldte tegninger

Det foreligger ikke godkjente og byggemeldte tegninger i kommunens arkiver.

Sammendrag av boligens tilstand

Fordeling av tilstandsgrader

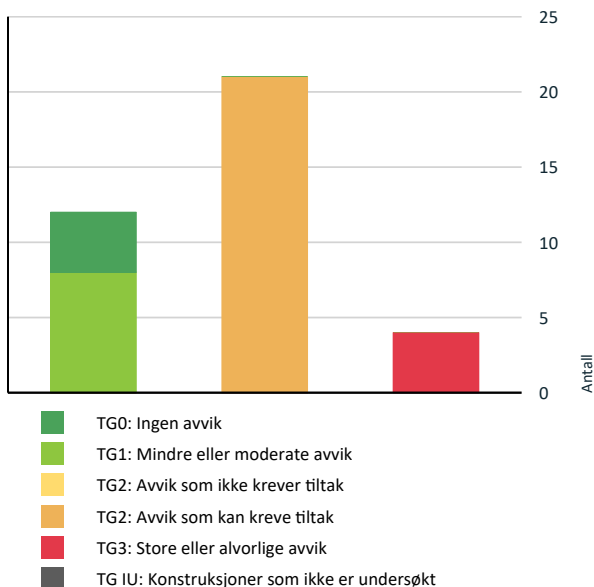

Vil du vite mer om tilstandsgrader? Se side 4.

Anslag på utbedringskostnad

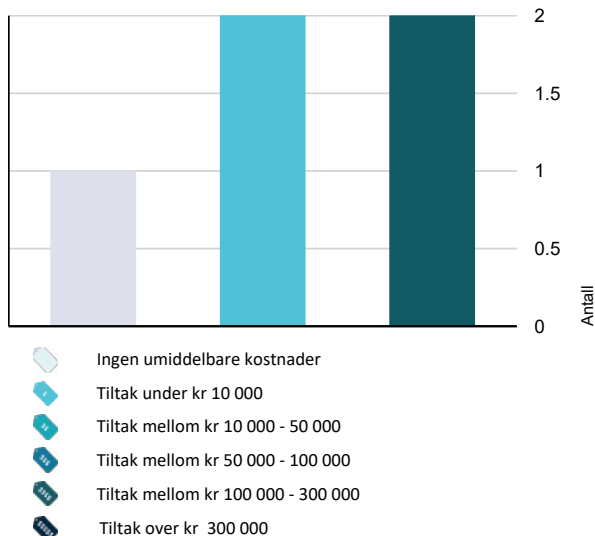

Hva er anslag på utbedringskostnad? Se side 4.

Spesielt for dette oppdraget/rapporten

Tilstandsanalysen følger Forskrift til avhendingslova (tryggere bolighandel) og det er ikke foretatt vurderinger av bygg, bygningsdeler eller rom som ikke fremgår her. Tilleggsbygg slik som garasje er ikke tilstandsvurdert, selv om det er gitt en enkel beskrivelse av disse på grunn av arealmåling. Eier var ikke tilgjengelig ved befaring. Det er derfor ikke oppgitt nøyaktige byggeår (alder) på flere konstruksjoner. Konstruksjonens alder settes som ukjent og den sannsynlige alderen blir bedømt basert på konstruksjonens still og nivå av slitasje.

Oppsummering av avvik

Vil du vite mer? Se på rommet eller bygningsdelen senere i rapporten.

Enebolig

TG 3 STORE ELLER ALVORLIGE AVVIK

- ! Utvendig > Vinduer [Gå til side](#)
- ! Utvendig > Dører [Gå til side](#)
- ! Innvendig > Etasjeskille/gulv mot grunn [Gå til side](#)
- ! Våtrom > 2. Etasje > Bad > Generell [Gå til side](#)

TG 2 AVVIK SOM KAN KREVE TILTAK

- ! Utvendig > Nedløp og beslag [Gå til side](#)
- ! Utvendig > Veggkonstruksjon [Gå til side](#)
- ! Utvendig > Takkonstruksjon/Loft [Gå til side](#)
- ! Utvendig > Ytterdør [Gå til side](#)
- ! Utvendig > Utvendige trapper [Gå til side](#)
- ! Innvendig > Overflater [Gå til side](#)
- ! Innvendig > Radon [Gå til side](#)
- ! Innvendig > Pipe og ildsted [Gå til side](#)
- ! Innvendig > Kryp kjeller [Gå til side](#)
- ! Innvendig > Innvendige trapper [Gå til side](#)
- ! Innvendig > Innvendige dører [Gå til side](#)
- ! Tekniske installasjoner > Avløpsrør [Gå til side](#)

Sammendrag av boligens tilstand

-
- ! Tekniske installasjoner > Ventilasjon [Gå til side](#)

 - ! Tekniske installasjoner > Varmesentral [Gå til side](#)

 - ! Tekniske installasjoner > Varmtvannstank [Gå til side](#)

 - ! Tekniske installasjoner > Elektrisk anlegg [Gå til side](#)

 - ! Tomteforhold > Fuktsikring og drenering [Gå til side](#)

 - ! Tomteforhold > Grunnmur og fundamenter [Gå til side](#)

 - ! Tomteforhold > Utvendige vann- og avløpsledninger [Gå til side](#)

 - ! Våtrom > 1. Etasje > Bad/vaskerom > Overflater Gulv [Gå til side](#)

 - ! Våtrom > 1. Etasje > Bad/vaskerom > Sluk, membran og tettesjikt [Gå til side](#)
-

Boligens energimerking



ENERGIMERKE

Beskrivelse

Energimerket angir boligens energistandard. Energimerket består av en energikarakter og en oppvarmingskarakter. Energimerket symboliseres med et hus, hvor fargen viser oppvarmingskarakter og bokstaven viser energikarakter. For nærmere beskrivelse se rapporten.

Energimerke



Energimerket gir en god pekepinn på om oppvarmingsutgiftene for boligen er høye eller lave. Det består av to deler: en energikarakter og en oppvarmingskarakter. Til sammen forteller de om energistandarden i boligen din.

Energikarakteren A–G:

Energikarakteren sier noe om energistandarden til bygningen og dermed noe om forventet forbruk av energi. Skalaen går fra A som er best til G som er dårligst.

• **A** og **B** er bygninger som normalt tilfredsstillere strengere krav enn det som er angitt i byggeforskriftene og/eller har effektivt varmesystem.

• **C** er bygninger som i hovedsak tilfredsstillere de nyeste byggeforskriftene, og bygninger etter noe eldre forskriftskrav med effektivt varmesystem.

• **D**, **E**, **F** og **G** er bygninger som er bygget under eldre forskriftskrav enn dagens. Eldre hus som ikke er utbedret, vil normalt få en karakter nederst på skalaen.

Oppvarmingskarakter:

Oppvarmingskarakteren blir angitt ut fra hvor stor andel av energien som kommer fra ikke fornybare energikilder, slik som olje eller gass, eller fra elektrisitet. Karakteren er en fargeskala fra rød til grønn, hvor grønn er best. En grønn karakter betyr at du bruker bioenergi eller annen ny fornybar energi. Bruk av ved, varmepumpe, sol og fjernvarme gir god oppvarmingskarakter.

En rød karakter betyr at boligen din er avhengig av elektrisitet, olje eller gass. Et bygg som bare har panelovner får derfor en dårlig oppvarmingskarakter.

Energirapporter vedlagt

- Energirapport

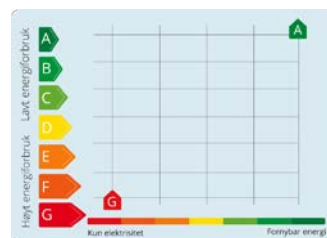

Tilstandsrapport

ENEBOLIG



Byggeår
1835

Kommentar
Ifølge Eiendomsverdi

Anvendelse
Boligformål

Standard

Innvendig er boligen hovedsakelig preget av furugulv, vinyl, teppe og laminat belagte gulv. Veggene er kledd med malte plater, tapet og panel. Det innvendige taket er lagt med malte plater og panel. Badene er preget av flis og vinyl belagte gulv. Veggene er kledd med flis og tapet. Normal standard på bygget ut ifra alder/konstruksjon - jmfør beskrivelse under konstruksjoner.

Vedlikehold

Bygget er jevnlig vedlikeholdt.

Tilbygg / modernisering

2011	Modernisering	Tiltak for modernisering av takteking og takkonstruksjonen ble utført i 2011 av Iversen snekker og varmeservice. Deler av kledning utført av samme firma og egeninnsats i samme periode.
------	---------------	--



UTVENDIG

TG 1 Takteking

Punktet må sees i sammenheng med Takkonstruksjon/Loft

Taktekingen er av skifertakstein. Taket er besiktiget fra bakkenivå. Siden taket (takkonstruksjon, takteking og skorstein) kun er observert fra bakkenivå, er vurderingen begrenset av dette. Det er ikke sikkerhetsmessig forsvarlig å bevege seg ut på taket eller observere fra stige. Selv om det ikke er avdekket skader under befaringen, betyr ikke dette at det ikke foreligger skader som en besiktigelse på taket kan avdekke. Vær oppmerksom på denne risikoen. En undersøkelse av taket kan utføres av en fagperson under tilstrekkelige sikkerhetsforhold.

Årstall: 2011 **Kilde:** Eier

TG 2 Nedløp og beslag

Takrenner, nedløp og beslag er utført i hvit stål.

Årstall: 2011

Vurdering av avvik:

- Det er ikke tilfredsstillende bortledning av vann fra taknedløp ved grunnmur.

Konsekvens/tiltak

- Det bør lages system for bortledning av vann fra taknedløp ved grunnmur.

Tilstandsrapport



TO 2 Veggkonstruksjon

Veggkonstruksjonen er kun besiktiget fra overflaten. Konstruksjonen er av ukjent trekonstruksjon, kledd med stående bordkledning.

Årstall: 2011 Kilde: Eier

Vurdering av avvik:

- Det er ingen eller liten lufting i nedre kant av kledning mot grunnmur.
- Det er ikke registrert montert musesperre ved åpninger inn til konstruksjonen.

Konsekvens/tiltak

- Det bør foretas tiltak for å bedre lufting av kledningen.
 - Uten tilstrekkelig lufting bak bordkledningen kan fuktighet som trenger inn bak bordene eller gjennom veggen innenfra ikke tørke opp. Dette skaper ideelle forhold for råtesopp og muggvekst.
- Bygget må sikres mot sopp, råte og skadedyr.

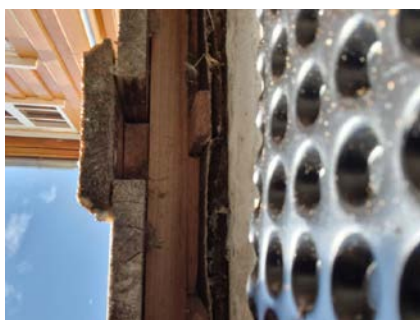

TO 2 Takkonstruksjon/Loft

Punktet må sees i sammenheng med Taktekking

Taket har saltak form. Takets konstruksjon er besiktiget fra loftet. Konstruksjonen er av plassbygde sperrekonstruksjoner, med undertak av trebord.

Vurdering av avvik:

- Det er påvist fuktskjolder/skader i takkonstruksjonen.

Det er registrert flere renmerker på undertaket og konstruksjonen. Ved bruk av fukt-indikator gis det tegn på at merkene er tørre, som tyder på at skjoldene er fra en eldre skade.

Konsekvens/tiltak

- Andre tiltak:

Fuktskjoldene må overvåkes jevnlig. Blir det påvist at merkene utvikler seg må det gjøres tiltak for å stoppe fuktinntrengingen.

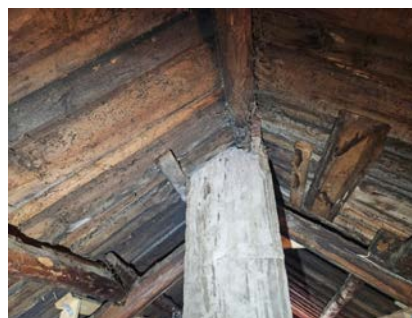

TO 3 Vinduer

Bygningen har malte trevinduer med 2-lags glass.

Vurdering av avvik:

- Det er påvist at enkelte vinduer er vanskelig å åpne/lukke.
- Det er påvist et betydelig antall vinduer med punkterte eller sprukne glassruter.
- Det er påvist vinduer med fukt/råteskader.
- Karmene i vinduer er slitte og det er sprekker i trevirket.

Konsekvens/tiltak

- Vinduer med punkterte/sprukne glass må påregnes skiftes ut, enten hele vinduet eller kun selve glassene.
- Vinduer med råteskader må erstattes med nye.

Vedlikehold av vinduer må påregnes.

Kostnadsestimat: 100 000 - 300 000

Tilstandsrapport



TG 3 Dører

Bygningen har malt hovedytterdør og malt balkongdør i tre.

Vurdering av avvik:

- Det er påvist dør(er) med fukt/råteskader.

Det er registrert høy slitasje grad på balkongdøren fra stuen, samt kjeller døren.

Konsekvens/tiltak

- Andre tiltak:

Kjeller døren er moden for utskiftning. Pris konsekvens er medtatt under vindus konstruksjonen.

Kostnadsestimat: Ingen umiddelbar kostnad

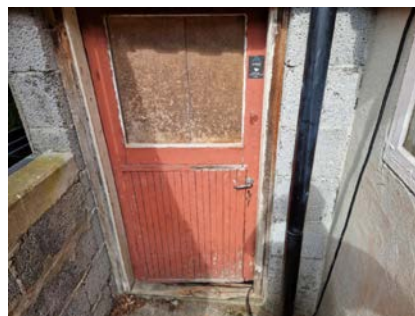

TG 2 Ytterdør

Bygningen har malt hovedytterdør.

Vurdering av avvik:

- Det er påvist avvik rundt innsettsdetaljer.

Ytterdøren er ikke utført med beslag på undersiden av døren.

Konsekvens/tiltak

- Det bør gjøres tiltak for å lukke avviket.

Dører utført uten beslag i underkant av døren står i risiko for fuktinntrenging i underkant av døren. Beslag må monteres.



TG 1 Balkonger, terrasser og rom under balkonger

Boligen er utført med en veranda på 1 side av bygget. Verandaen er oppført med terrassebord montert på bjelkelag som står på søylefundamenter. Rekkverket er av tett stående bord med håndløper.

Tilstandsrapport



TG 2 Utvendige trapper

Boligen er oppført med en betongtrapp til kjelleren. På verandaen er det etablert en utvendig trapp av treverk.

Vurdering av avvik:

- Rekkverkshøyder er under dagens forskriftskrav til rekkverk i trapper. Det er registrert sprekkdannelser i betongtrappen.

Konsekvens/tiltak

- Det er ikke krav om utbedring av rekkverkshøyder opp til dagens krav. Det bør utføres lokal utbedring for sprekkdannelsene på betongtrappen.

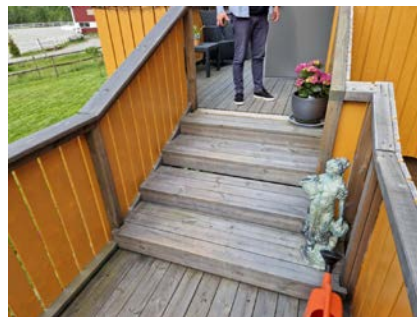
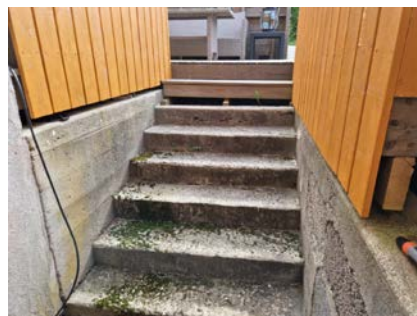

INNENDIG

TG 2 Overflater

Innvendig er boligen hovedsakelig preget av furugulv, vinyl, teppe og laminat belagte gulv. Veggene er kledd med malte plater, tapet og panel. Det innvendige taket er lagt med malte plater og panel.

Vurdering av avvik:

- Overflater har en del slitasjegrad utover det en kan forvente. Boligens overflater har varierende oppgraderings år. Det eldre gulvet har sprekker og knirk. Det er registrert sprekker og rifter på tapetet.

Konsekvens/tiltak

- Andre tiltak:

Vedlikehold av de eldre overflatene bør påregnes.

TG 3 Etasjeskille/gulv mot grunn

Etasjeskille er kun besiktiget fra overflatene i boligen. Gulvet mot grunnen er av betongdekke. Videre er etasjeskille av trebjelkelag som hviler på bærende konstruksjoner. Undergulvet er ukjent.

Vurdering av avvik:

- Det er målt høydeforskjell på mellom 15-30 mm gjennom hele rommet. Tilstandsgrad 2 gis med bakgrunn i standardens krav til godkjente måleavvik.
- Målt høydeforskjell på over 20 mm innenfor en lengde på 2 meter. Tilstandsgrad 3 gis med bakgrunn i standardens krav til godkjente måleavvik.
- Det er påvist/oppløst om aktivitet fra skadedyr i trebjelkelag.

Det er registrert betydelige skjevheter og knirk over gulvets overflater. Eier har opplyst at det er observert skadedyr ved etasjeskillet. (utfyllende informasjon i eiers egenerklæring)

Tilstandsrapport

Konsekvens/tiltak

- Andre tiltak:
- For å få tilstandsgrad 0 eller 1 må høydeforskjeller rettes opp. Det vil imidlertid sjelden være økonomisk rasjonelt som et enkeltstående tiltak i en bolig som dette. Dersom boligen en gang skal renoveres, kan man vurdere slike tiltak.

Det anbefales at kjøper henter inn ytterligere fag kompetanse for å gjennomgå den bærende konstruksjonen for å sikre at selve konstruksjonen er god. Pris konsekvens reflekterer kost av undersøkelse, ikke utbedring av en mulig skade.

Kostnadsestimat: Under 10 000



⚠ TG 2 Radon

Ifølge Nasjonalt aktsomhetskart for radon (Direktoratet for strålevern og atomtryggleik) har området middels til lav forekomst av radon. Det foreligger ikke målerapport.

Vurdering av avvik:

- Det er ikke foretatt radonmålinger, og bygget er heller ikke utført med radonsperre.

Konsekvens/tiltak

- Det bør gjennomføres radonmålinger.



⚠ TG 2 Pipe og ildsted

Boligen er oppført med en rehabilitert teglsteins pipe. I stuen er det montert en vedovn med dør.

Vurdering av avvik:

- Det er avvik:
- Det er påvist sprekker i murpussen.

Konsekvens/tiltak

• Tiltak:

Det bør foretas lokale utbedringer av avviket.



⚠ TG 2 Krypkjeller

Bygningen har krypkjeller under trebjelkelag og stubbegulv.

Vurdering av avvik:

- Det er ikke tilfredsstillende ventilering av krypkjeller.

Det er registrert saltutslag på murveggene og betong gulvet. Saltutslag på betong overflater er et tegn på fukt opptrekk i konstruksjonen.

Konsekvens/tiltak

- Bedre ventilering må etableres.

Disse avvikene må sees i sammenheng med kjellerens bruk og drenering punktet. En krypkjeller er en risikokonstruksjon som er vanskelig å holde for uten fukt. Det må derfor etableres god lufting av konstruksjonen, samt må konstruksjonen få stå med åpen konstruksjon for å best mulig ivareta krypkjelleren.



Tilstandsrapport



! TG 2 Innvendige trapper

Boligen har malt tretrapp.

Vurdering av avvik:

- Det mangler håndløper på vegg i trappeløpet.
- Rekkverkshøyder er under dagens forskriftskrav til rekkverk i trapper.

Konsekvens/tiltak

- Det er ikke krav om utbedring av rekkverkshøyder opp til dagens krav.
- Håndløper bør monteres, men det var ikke krav på byggetidspunktet.

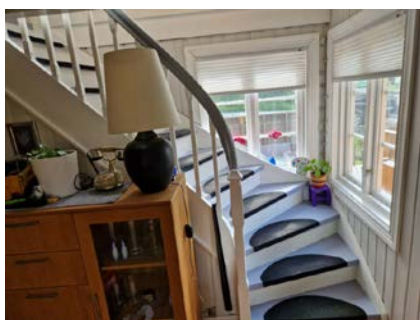

! TG 2 Innvendige dører

Innvendig har boligen malte glatte dører.

Vurdering av avvik:

- Det er påvist avvik som tilsier at det bør foretas tiltak på enkelte dører.

Det er registrert slitasje avvik som ikke er unormalt for dører med en slik alder. Avvik som løse håndtak, hengende hengsler, og slitasje merker på dører og karmen.

Konsekvens/tiltak

- Enkelte dører må justeres.

VÅTROM

1. ETASJE > BAD/VASKEROM

Generell

Det er opplyst om at det ble utført tiltak på badet i 2014. Det er ikke fremlagt dokumentasjon på arbeid utført på våtrommet. Gulvet er belagt med flis med elektriske varmekabler. Vegger er kledd med flis. Det innvendige taket er lagt med malt panel. Badet har en lys innredning av skap med profilerte fronter. Den heldekkende servantplaten har ett armatur. Over er det hengt et speil med belysning.

- Veggmontert toalett
- Dusjkabinett
- Opplegg for vaskemaskin
- Rør i rørskap

Årstall: 2014

Kilde: Eier



Tilstandsrapport

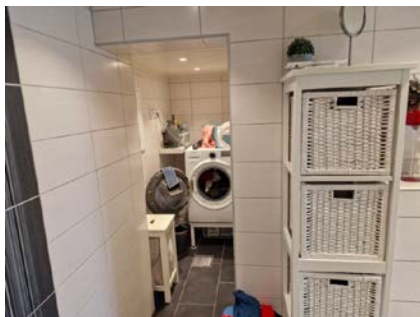
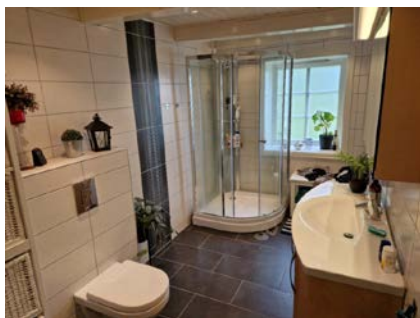

1. ETASJE > BAD/VASKEROM

1 TG 1 Overflater vegger og himling

Vegger er kledd med flis. Det innvendige taket er lagt med malt panel.

Årstall: 2014

1. ETASJE > BAD/VASKEROM

1 TG 2 Overflater Gulv

Gulvet er flislagt. Rommet har elektriske varmekabler. Fall mot sluk er målt til 4.

Årstall: 2014 Kilde: Eier

Vurdering av avvik:

- Det er påvist at noen fliser har bom (hulrom under).
- Det er påvist avvik i fallforhold til sluk i forhold til krav i forskrift på byggetidspunktet.

Konsekvens/tiltak

- Et bad med manglende/reduert fall til sluk blir mindre funksjonelt og sikkert for brukeren. Dette kan medføre stående vann på gulvet, vann som ikke ledes effektivt til sluket, økt risiko for at vann renner ut av rommet og redusert sklisikkerhet på gulvet.
- Dersom tiltaket ikke utføres, kan dette over tid føre til at flisene løsner eller sprekker, spesielt ved belastning eller bevegelser i konstruksjonen.
- Selv om bom eller hull lyd ikke alltid er et umiddelbart problem, bør det overvåkes nøye for eventuell utvikling i sprekker i flisfuger e.l., oppstår dette må en foreta tiltak for å begrense utviklingen.

1. ETASJE > BAD/VASKEROM

1 TG 2 Sluk, membran og tettesjikt

Det er plastsluk og smøremembran med ukjent utførelse.

Årstall: 2014 Kilde: Eier

Vurdering av avvik:

- Rommet er et våtrom hvor det ved etablering var krav om "uavhengig kontroll", men det foreligger ingen dokumentasjon på at det er utført "uavhengig kontroll".

Badet er et våtrom utført når teknisk forskrift fra 2017 var gyldig. Rommet har gjemte konstruksjoner som ikke lar seg besiktige slik som en toalettasse.

Konsekvens/tiltak

- Dersom det ikke foreligger dokumentasjon i forhold til våtrommets utførelse kan det ikke med sikkerhet sies om våtrommet er bygget i henhold til gjeldende forskrifter og standarder på byggetidspunktet.

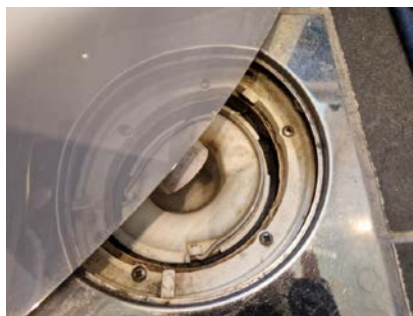

1. ETASJE > BAD/VASKEROM

1 TG 1 Sanitærutstyr og innredning

Badet har en lys innredning av skap med profilerte fronter. Den heldekkende servantplaten har ett armatur. Over er det hengt et speil med belysning.

- Veggmontert toalett
 - Dusjkabinett
 - Opplegg for vaskemaskin
 - Rør i rørskap
- Utstyret er ikke funksjons-testet.

Årstall: 2014 Kilde: Eier

1. ETASJE > BAD/VASKEROM

1 TG 1 Ventilasjon

Det er elektrisk styrt vifte.

Årstall: 2014 Kilde: Eier

1. ETASJE > BAD/VASKEROM

1 TG 0 Tilliggende konstruksjoner våtrom

Hulltaking/fuktmåling er foretatt og ingen unormale forhold er avdekket. Hulltaking er en stikk kontroll ett sted. Kontrollen kan ikke utelate fuktskader andre steder i rommet.

Tilstandsrapport



2. ETASJE > BAD

! TG 3 Generell

Badet er fra før teknisk forskrift fra 1997. Det er ikke fremlagt dokumentasjon.
Gulvet er belagt med vinyl. Veggene er kledd med tapet. Det innvendige taket er lagt med panel.

Badet har en lys innredning av skap og skuffer med profilerte fronter. Det er en laminat benkeplate med 2 nedfelte servanter. Over er det hengt 2 speil med belysning.

- Gulvmontert toalett
- Dusjkabinett
- Varmelampe

Vurdering av avvik:

- Våtrommet må oppgraderes for å tåle normal bruk etter dagens krav.

En må forvente generell oppgradering av våtrommets tettesjikt/membran for at våtrommet skal tåle en normal bruk etter dagens krav (tett våtsone). En samlet TG 3 for rommet er satt med bakgrunn i alder og manglende tetthet i våtsone på rommet.

Det er registrert sprekker i vinyl belegget.

Gulvet har mot-fall. Samt er det påvist knirk i bade gulvet.

Den forventede levetiden for badets tettesjikt er passert.

Den forventede levetiden for sluk løsningen er passert.

Rommet er kun utført med naturlig ventilering.

Konsekvens/tiltak

- Våtrommet må totalrenoveres. Alle forhold med tettesjikt, våtsone, sluk m.m. må dokumenteres.
- Manglende oppgradering av våtrommet medfører høy risiko for at konstruksjonene ikke vil tåle vanlig bruk av vann eller lekkasjer. Selv om det er dusjkabinett, er det fortsatt en betydelig risiko for at våtrommets konstruksjoner ikke tåler lekkasjer. Dette kan føre til fuktskader på tilstøtende konstruksjoner.

Kostnadsestimat: 100 000 - 300 000



2. ETASJE > BAD

! TG 0 Tilliggende konstruksjoner våtrom

Hulltaking er foretatt og ingen unormale forhold er avdekt. Hulltaking er en stikk kontroll ett sted. Kontrollen kan ikke utelate fuktskader andre steder i rommet.

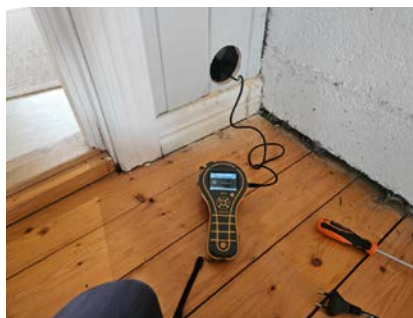

Tilstandsrapport

KJØKKEN

1. ETASJE > KJØKKEN

1 TG 1 Overflater og innredning

Gulvet er belagt med laminat. Veggene er kledd med malte plater. Det innvendige taket er lagt med MDF-panel. Kjøkkenet har en mørk innredning som går over 4 vegger. Innredningen er av skap og skuffer med glatte fronter. Det er en laminat benkeplate med nedfelt induksjonstopp og en underlimt vask. Kjøkkenet er utstyrt med integrert oppvaskmaskin, stekeovn og kjøleskap. Utstyret er ikke funksjons-testet.

Årstall: 2020 Kilde: Eier



1. ETASJE > KJØKKEN

1 TG 1 Avtrekk

Det er kjøkkenventilator med avtrekk ut.

Årstall: 2020 Kilde: Eier

TEKNISKE INSTALLASJONER

1 TG 1 Vannledninger

Innvendige vannledninger er av plast (rør i rør). Det er besiktiget i rørskap.

Årstall: 2014 Kilde: Eier



1 TG 2 Avløpsrør

Det er avløpsrør av plast.

Vurdering av avvik:

- Mer enn halvparten av forventet brukstid er passert på innvendige avløpsledninger.

Konsekvens/tiltak

- Det er ikke behov for utbedringstiltak siden anlegget fungerer i dag, men ut ifra alder kan skader plutselig oppstå på eldre anlegg.
- Eldre avløpsrør har blant annet større sannsynlighet for lekkasjer, noe som kan føre til omfattende og kostbare vannskader i boliger.

1 TG 2 Ventilasjon

Boligen har naturlig ventilasjon.

Vurdering av avvik:

- Det er påvist mangelfull ventilasjon på ett eller flere rom i boligen.

Konsekvens/tiltak

- Det bør etableres veggventiler/vindusventiler i alle oppholdsrom som ikke har det.

1 TG 2 Varmesentral

Det er montert en varmepumpe i gangen med trapp.

Vurdering av avvik:

- Det har ikke vært avholdt service på anlegget senere år.

Konsekvens/tiltak

- Anlegget må sjekkes av fagperson, som må utføre eventuelle tiltak på anlegget.

Tilstandsrapport



TG 2 Varmtvannstank

Det er plassert en OSO Varmtvannsbereider i kryppjelleren. Bereideren rommer ca 200 liter.

Vurdering av avvik:

- Det er ikke påvist tilfredsstillende el-tilkobling av varmtvannstank iht. gjeldende forskrift.

Konsekvens/tiltak

- Det bør etableres tilfredsstillende el-tilkobling etter gjeldende forskrift.



TG 2 Elektrisk anlegg

Dette er en forenklet kontroll begrenset til de spørsmål og undersøkelser som forskrift til avhendingslova (tryggere bolighandel) § 2-18 inneholder. Dette kan ikke sammenlignes med en kontroll utført av offentlig myndighet (Det lokale eltilsyn) eller registrert elektrovirksomhet, og en bygningssakkyndig har verken kompetanse eller lov til å foreta en slik kontroll.

Tilstandsgraden er vurdert ut fra den forenklede og begrensede kontrollen som forskriften inneholder. El-anlegget kan ha feil og mangler som en slik forenklet undersøkelse ikke vil avdekke. Vær derfor oppmerksom på denne risikoen, og søk videre veiledning eller få en fullstendig kontroll utført av registrert elektrovirksomhet.

Det elektriske anlegget er utført som skjult anlegg med automat sikringer i sikringskapet.

1. Foreligger det eltilsynsrapport de siste 5 år, og det er ikke foretatt arbeid på anlegget etter denne, utenom retting av eventuelle avvik i eltilsynsrapport (dvs en el-tilsynsrapport uten avvik)?
Nei

Spørsmål til eier

2. Når ble det elektriske anlegget installert eller sist gang totalt rehabilitert (årstall)? Med totalt rehabilitert menes fullstendig utskiftet anlegg fra inntakssikring og videre.
2000 Det faktiske oppgraderings året for el anlegget er ukjent.
3. Er alle elektriske arbeider/anlegg i boligen utført av en registrert elektroinstallasjonsvirksomhet?
Ja Det er ukjent hvem som har utført arbeid på el anlegget.
4. Er det elektriske anlegget utført eller er det foretatt tilleggsarbeider på det elektriske anlegget etter 1.1.1999?
Ja
Eksisterer det samsvarserklæring?
Nei
Det er ikke fremlagt samsvarserklæring på el anlegget.
5. Foreligger det kontrollrapport fra offentlig myndighet – Det Lokale Eltilsyn (DLE) eller eventuelt andre tilsvarende kontrollinstanser med avvik som ikke er utbedret eller kontrollen er over 5 år?
Nei Det er ikke fremlagt el kontroll fra el tilsynet.
6. Forekommer det ofte at sikringene løses ut?
Nei Det er ikke opplyst om unormale forhold rundt sikringene.

Tilstandsrapport

7. Har det vært brann, branntilløp eller varmgang (for eksempel termiske skader på deksler, kontaktpunkter eller lignende) i boligens elektriske anlegg?

Nei Det er ikke opplyst om varmgang i el anlegget.

Generelt om anlegget

8. Er det tegn til at det har vært termiske skader (tegn på varmgang) på kabler, brytere, downlights, stikkontakter og elektrisk utstyr? Sjekker samtidig tilstanden på elektrisk tilkobling av varmtvannsbereider, jampfør eget punkt under varmtvannstank

Nei

9. Er der synlig defekter på kabler eller er disse ikke tilstrekkelig festet?

Nei

Inntak og sikringskap

10. Er det tegn på at kabelinnføringer og hull i inntak og sikringskap ikke er tette, så langt dette er mulig å sjekke uten å fjerne kapslinger?

Nei

11. Finnes det kursfortegnelse, og er den i samsvar med antall sikringer?

Ja

12. Foreta en helhetsvurdering av det elektriske anlegget, dets alder, allmenne tilstand og fare for liv og helse. Bør det elektriske anlegget ha en utvidet el-kontroll?

Ja El anlegget er utført som skjult anlegg med automat sikringer i sikringskapet. Det er ikke fremlagt dokumentasjon på el anlegget.

Generell kommentar

Takstmann er ikke EL fagmann og deler av anlegget er skjult. På generelt grunnlag anbefaler DSB(Direktoratet for Sikkerhet- og Beredskap) kontroll av EL anlegg hvert 5. år. Kostnadsestimat i rapporten her, er for en EL-kontroll og hensyntar ikke eventuelle fremtidige påkostninger for utbedring av eventuelle avvik.

Kostnadsestimat: Under 10 000

TG 0 Branntekniske forhold

Dette er en forenklet kontroll begrenset til de spørsmål som fremkommer under. Tilstandsgraden er basert på retningslinjer til disse spørsmålene i bransjestandarden NS3600. Dette kan ikke sammenlignes med en fullstendig kontroll av branntekniske forhold av offentlig myndighet, eller en vurdering av boligens branntekniske forhold eller prosjektering fra en rådgiver med spesialkompetanse. En bygningssakkyndig har verken kompetanse til å gi slik veiledning eller lov til å foreta en slik kontroll.

Tilstandsgraden er vurdert ut fra den forenklede og begrensede kontrollen. Det kan være feil og mangler om branntekniske forhold som en slik forenklet undersøkelse ikke vil avdekke. Vær derfor oppmerksom på denne risikoen, og søk videre veiledning eller rådgivning.

Bygget er utstyrt med nødvendige brannslukningsutstyr og varsler-system.

1. Er det mangler for brannslukningsutstyr i boligen iht. forskriftskrav på søknadstidspunktet, men minst Byggeforskrift 1985?

Nei

2. Er det skader på brannslukningsutstyr eller er apparatet eldre enn 10 år?

Nei

3. Er det mangler på røykvarsler i boligen iht. forskriftskrav på søknadstidspunktet, men minst Byggeforskrift 1985?

Nei

4. Er det skader på røykvarslere?

Nei

TOMTEFORHOLD

Byggegrunn

Det er byggegrunn av løsmasser.

TG 2 Fuktsikring og drenering

Dreneringen er kun besiktiget fra overflaten. Det er usikkert om taknedløpene er ført i bakken eller oppkoblet til et videre dreng-system. Det er ikke påvist synlig fuktsikring ved grunnmuren. Videre er dreneringssystemet for eiendommen trolig fra byggeår.

Vurdering av avvik:

- Det mangler, eller på grunn av alder er det sannsynlig at det mangler, utvendig fuktsikring av grunnmuren ved kjeller/underetasje.
- Mer enn halvparten av forventet levetid på drenering er overskredet.

Konsekvens/tiltak

- Overvåk tilstanden jevnlig. For å få tilstandsgrad 0 eller 1 må dreneringen skiftes ut, men tidspunktet for når dette er nødvendig er vanskelig å si noe om.

Avvikene gir grunnlag for at kjelleren overvåkes jevnlig. Skal konstruksjonen oppnå TG 0 eller 1 må dreneringen utbedres. Videre tilsier avvikene at kjelleren bør stå med åpne konstruksjoner og ikke innredes.

TG 2 Grunnmur og fundamenter

Grunnmuren er av betong og natur stein, med ukjent fundamentering.

Vurdering av avvik:

- Grunnmuren har sprekkdannelser.

Konsekvens/tiltak

- Lokal utbedring må utføres.

TG 0 Terrengforhold

Eiendommen ligger i relativt skrånende terreng. Tomten er opparbeidet med plen med beplantning. Parkering er i egen innkjørsel opparbeidet med grus.

TG 2 Utvendige vann- og avløpsledninger

Tilstandsrapport

Det utvendige rør systemet er kun besiktiget fra eiendommens overflater.

Utvendige avløpsrør er av støpejern og er fra 1950. Det er offentlig avløp via private stikkledninger. Utvendige vannledninger er av plast (PEL) og er fra 1950. Det er offentlig vannforsyning via private stikkledninger.

Vurdering av avvik:

- Mer enn halvparten av forventet brukstid er passert på utvendige avløpsledninger.
- Mer enn halvparten av forventet brukstid er passert på utvendige vannledninger.

Konsekvens/tiltak

- Det er ikke behov for utbedringstiltak siden anlegget fungerer i dag, men ut ifra alder kan skader plutselig oppstå på eldre anlegg.

Bygninger på eiendommen

Bod

**Anvendelse**

Opplagring

Byggeår

2010

Kommentar

Byggeåret er basert på antagelser, og det er dermed usikkert når bygget er oppført.

Standard

Takkonstruksjon av pulttak utforming tekket med plast. Veggkonstruksjonen er av panellaftet utførelse. Innvendig er gulvet gruslagt. Veggene er av åpne konstruksjoner. Det innvendige taket er av åpne konstruksjoner. Normal standard på bygget ut ifra alder/konstruksjon. Ref. beskrivelse under konstruksjon.

Vedlikehold

Bygget er jevnlig vedlikeholdt- jamfør beskrivelse under konstruksjoner.

Beskrivelse

Takkonstruksjon av pulttak utforming tekket med plast. Veggkonstruksjonen er av panellaftet utførelse. Innvendig er gulvet gruslagt. Veggene er av åpne konstruksjoner. Det innvendige taket er av åpne konstruksjoner. Normal standard på bygget ut ifra alder/konstruksjon. Ref. beskrivelse under konstruksjon.

Bygget er ikke tilstandsvurdert ihht Forskrift til avhendingslova og NS3600. Dette er kun en enkel beskrivelse.



Arealer, byggetegninger og brannceller

Standard gjeldende fra 01.01.2024

Arealmålinger og arealoppsett er basert på Norsk standard 3940:2023 Areal- og volum-beregninger av bygninger. Arealet gjelder for tidspunktet da boligen ble målt

Hva er måleverdig areal?

Arealet i rommet må ha minst 1,90 m fri høyde over gulvet og minst bredde på 0,60 m. Et loft med skråtak vil for eksempel bare få registrert målbart areal der høyden er minst 1,90 m og bredden minst 0,60 m. Rommet må ha en dør eller luke, og gangbart gulv.

Hva er bruksareal?

BRA = BRA-i + BRA-e + BRA-b

Bruksarealet for bygningen er bruttoarealet minus arealet som opptas av yttervegger.

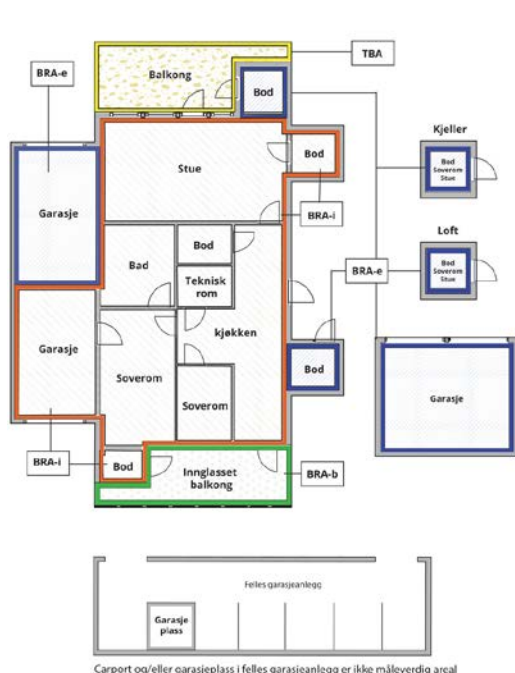

Carpport og/eller garasjeplass i felles garasjeanlegg er ikke måleverdig areal

Internt bruksareal (BRA-i)	Arealet innenfor boenheten(e)
Eksternt bruksareal (BRA-e)	Arealet av alle rom utenfor boenheten(e) og som tilhører denne, slik som for eksempel bod
Innglasset balkong mv (BRA-b)	Arealet av innglasset balkong, veranda eller altan når denne er tilknyttet boenheten(e)
Terrasse- og balkongareal (TBA)	Arealet av terrasser, åpne balkonger og åpen altan tilknyttet boenheten(e)
Gulvareal (GUA)	Er sum av BRA (bruksareal) og ALH (areal med lav takhøyde). Areal med lav takhøyde (ALH) er ikke måleverdig areal, som skyldes skråtak og lav himlingshøyde. GUA kan opplyses i markedsføring der det er aktuelt for den konkrete boligen og kun sammen med BRA-i, for eksempel der gulvflaten har en verdi og har funksjon ved møblering og bruk av rommene. Ikke innredet areal som kaldloft, måles og oppgis normalt ikke.

Arealet kan ikke alltid fastsettes nøyaktig

Areal kan være komplisert eller umulig å måle opp nøyaktig fordi det er vanskelig å fastslå tykkelsen på innervegger, skjevheter i og utforming av bygningskonstruksjoner som karnapp, buer og vinkler som ikke er rette, åpne rom over flere etasjer og så videre.

Eiendommens markedsverdi kan ikke baseres på en matematisk beregning basert på antall kvadratmeter opplyst i rapporten. Opplysninger om areal kan altså ikke alene benyttes for å beregne eiendommens verdi.

Den bygningsakkyndige kan avdekke eventuelle bruksendringer og avvik i branncelleinndeling

Den bygningsakkyndige ser på byggetegninger hvis de er tilgjengelige og dette er en del av oppdraget, og vurderer bruken av boligen opp mot tegningene. Hvis den bygningsakkyndige avdekker at en bolig ikke ser ut til å være delt opp i brannceller etter kravene i byggt teknisk forskrift på befaringstidspunktet, skal det opplyses om dette.

Reglene om bruksendring og brannceller kan være kompliserte. Søk videre faglige råd om rapporten ikke gir deg svar. Den bygningsakkyndige kan ikke vurdere og svare på alle spørsmål, og kan heller ikke vite om kommunen kan gi unntak for kravene som gjelder. [Vi du vite mer?](#)

Om brannceller

En branncelle er hele eller avgrensede deler av en bygning hvor en brann fritt kan utvikle seg uten at den kan spre seg til andre bygninger eller andre deler av bygningen i løpet av en fastsatt tid.

Om bruksendring

Bruksendring er å endre bruken av et rom fra en tillatt bruk til en annen. Dette kan kreve søknad og tillatelse, for eksempel hvis du endrer et rom fra bod til soverom eller arbeidsrom, eller hvis du endrer en bolig til to separate boliger.

Rom for varig opphold har krav til takhøyde, romstørrelse, rømningsvei og lysforhold som må være oppfylt. Du kan søke kommunen om unntak for kravene, men kan ikke regne med å få unntak for krav som går på helse og sikkerhet, for eksempel krav til rømningsvei.

Bruksendring som krever godkjenning, og som ikke er søkt bruksendret, er ulovlig. Kommunen kan etter plan- og bygningsloven kapittel 32 forfølge overtredelser. Kommunen kan pålegge deg å avslutte den ulovlige bruken, eventuelt å rette eller tilbakeføre rommet til godkjent bruk.

Arealer

Enebolig

Etasje	Bruksareal BRA m ²			SUM	Terrasse- og balkongareal (TBA)
	Internt bruksareal (BRA-i)	Eksternt bruksareal (BRA-e)	Innglasset balkong (BRA-b)		
1. Etasje	105			105	79
2. Etasje	105			105	
Krypkjeller					
SUM	210				79
SUM BRA	210				

Romfordeling

Etasje	Internt bruksareal (BRA-i)	Eksternt bruksareal (BRA-e)	Innglasset balkong (BRA-b)
1. Etasje	Bad/vaskerom, Entré, Hall m/trapp, Stue, Soverom, Gang, Kjøkken		
2. Etasje	Bad, Bod, Stue m/trapp, Soverom, Soverom 2, Soverom 3, Soverom 4, Gang, Gang 2, Omkleddingsrom		
Krypkjeller		Ikke målbart bod areal	

Kommentar

Areal BRA er beregnet ut ifra innvendige mål. Areal utvendig bod og garasje er ikke medtatt i beregningen av areal for boligen. Arealet er målt etter NS-3940 og arealene er vurdert etter dagens bruk. Vær oppmerksom på at det er bruken av rommet på befaringstidspunktet som avgjør om rommet defineres som P-ROM eller S-ROM. Dette betyr at rommet både kan være i strid med byggt teknisk forskrift og mangle godkjenning i kommunen for den aktuelle bruken, uten at dette vil få betydning for takstmannens valg.

Lovlighet

Byggetegninger

Det foreligger ikke tegninger

Kommentar: Det foreligger ikke godkjente og byggemeldte tegninger i kommunens arkiver.

Brannceller

Er det påvist synlige tegn på avvik i branncelleinnndeling ut ifra dagens byggt teknisk forskrift?

Ja Nei

Nyere håndverkstjenester

Er det ifølge eier utført håndverkstjenester på boligen siste 5 år?

Ja Nei

Krav for rom til varig opphold

Er det påvist avvik i forhold til rømningsvei, dagslysflate eller takhøyde?

Ja Nei

Kommentar:

Bod

Etasje	Bruksareal BRA m ²			SUM	Terrasse- og balkongareal (TBA)
	Internt bruksareal (BRA-i)	Eksternt bruksareal (BRA-e)	Innglasset balkong (BRA-b)		
Etasje		9		9	
SUM		9			
SUM BRA	9				

Romfordeling

Etasje	Internt bruksareal (BRA-i)	Eksternt bruksareal (BRA-e)	Innglasset balkong (BRA-b)
Etasje		Bod	

Kommentar

Areal BRA er beregnet ut ifra innvendige mål.

Arealet er målt etter NS-3940 og arealene er vurdert etter dagens bruk. Vær oppmerksom på at det er bruken av rommet på befaringstidspunktet som avgjør om rommet defineres som P-ROM eller S-ROM. Dette betyr at rommet både kan være i strid med byggt teknisk forskrift og mangle godkjenning i kommunen for den aktuelle bruken, uten at dette vil få betydning for takstmannens valg.

Lovlighet

Byggetegninger

Det foreligger ikke godkjente og byggemeldte tegninger

Kommentar: Det foreligger ikke godkjente og byggemeldte tegninger i kommunens arkiver.

Brannceller

Er det påvist synlige tegn på avvik i branncelleinndeling ut ifra dagens byggt teknisk forskrift?

Ja Nei

Nyere håndverkstjenester

Er det ifølge eier utført håndverkstjenester på boligen siste 5 år?

Ja Nei

Krav for rom til varig opphold

Er det påvist avvik i forhold til rømningsvei, dagslysflate eller takhøyde?

Ja Nei

Kommentar:

Total fordeling mellom P-ROM og S-ROM

Tabellen under viser fordelingen av P-ROM og S-ROM etter veiledningen til NS 3940: 2012. Dette er til informasjon og til sammenligning. Tallene er omtrentlige, kan avvike fra faktiske målinger og er ikke juridisk bindende

	P-ROM(m2)	S-ROM(m2)
Enebolig	200	10
Bod	0	9

Kommentar

Enebolig

Areal BRA er beregnet ut ifra innvendige mål.

Arealet er målt etter NS-3940 og arealene er vurdert etter dagens bruk. Vær oppmerksom på at det er bruken av rommet på befaringstidspunktet som avgjør om rommet defineres som P-ROM eller

S-ROM. Dette betyr at rommet både kan være i strid med byggt teknisk forskrift og mangle godkjenning i kommunen for den aktuelle bruken, uten at dette vil få betydning for takstmannens valg.

Bod

Areal BRA er beregnet ut ifra innvendige mål.

Arealet er målt etter NS-3940 og arealene er vurdert etter dagens bruk. Vær oppmerksom på at det er bruken av rommet på befaringstidspunktet som avgjør om rommet defineres som P-ROM eller

S-ROM. Dette betyr at rommet både kan være i strid med byggt teknisk forskrift og mangle godkjenning i kommunen for den aktuelle bruken, uten at dette vil få betydning for takstmannens valg.

Befarings - og eiendomsopplysninger

Befaring

Dato	Til stede	Rolle
06.6.2025	Lars Ole Torvik	Takstingeniør
	Runar Meek	Takstingeniør

Matrikkeldata

Kommune	gnr.	bnr.	fnr.	snr.	Areal	Kilde	Eieforhold
1505 KRISTIANSUND	120	464		0	1408.3 m ²	BEREGNET AREAL (Ambita)	Eiet

Adresse

Gamle Kvalvågvei 1

Hjemmelshaver

Bjerkestrand Bente Saltbones, Bjerkestrand
Gunnar Frisnes

Kommentar

Eiendommen er ikke oppmålt av takstmann. Areal er hentet inn fra offentlige registre og avvik kan forekomme.

Eiendomsopplysninger

Beliggenhet

Eneboligen ligger langs Gamle Kvalvågvei på Frei i Kristiansund kommune. Boligen er en kjøre avstand fra barnehage, skole og dagligvarebutikker. Ellers ligger eiendommen nært til gode tur områder.

Adkomstvei

Eiendommen har adkomst via offentlig veg eller gate.

Tilknytning vann

Eiendommen er tilknyttet offentlig vannforsyning via private stikkledninger.

Tilknytning avløp

Eiendommen er tilknyttet offentlig avløpsnett via private stikkledninger.

Regulering

Eiendommen ligger i et område regulert til boligbebyggelse og felles avkjørsel.
19960002 Stall Kvalvåg hestesport senter.

Om tomten

Eiendommen ligger i relativt skrånende terreng. Tomten er opparbeidet med plen med beplantning. Parkering er i egen innkjørsel opparbeidet med grus.

Tinglyste/andre forhold

Eiendommen er vurdert i den stand den var på befaringdagen og opplysninger gitt av eier. Datagrunnlaget kommer fra Statens Kartverk og er gjengitt med tillatelse fra Staten gjennom det statlige selskapet Norsk Eiendomsverdi.
Det er ikke opplyst om noen særskilte forhold utover det som fremkommer i denne rapporten.
Merk. Det er ikke foretatt radonmålinger på eiendommen.

Siste hjemmelsovergang

Kjøpesum	År
825 000	2007

Kilder og vedlegg

Dokumenter

Beskrivelse	Dato	Kommentar	Status	Sider	Vedlagt
Egenerklæring	08.08.2025	Utfylt av eier	Gjennomgått		Nei
Brukstillat./ferdigatt.			Finnes ikke		Nei
Eiendomsverdi.no	06.06.2025	Innhentet av takstingeniør	Gjennomgått		Nei
Energirapport	13.08.2025	Innhentet av takstingeniør	Gjennomgått		Nei
Målebrev	08.07.2025	Oversendt fra megler	Gjennomgått		Nei
Megler	10.07.2025	Oversendt fra megler	Gjennomgått		Nei
Reguleringsplaner	14.11.1996	Oversendt fra megler	Gjennomgått		Nei
Situasjonskart	15.07.2025	Oversendt fra megler	Gjennomgått		Nei
Tegninger			Finnes ikke		Nei

Revisjoner

Versjon	Ny versjon	Kommentar
1	20.08.2025	
2	20.08.2025	
3	26.08.2025	

For gyldighet på rapporten se forside

Tilstandsrapportens avgrensninger

STRUKTUR•REFERANSENIVÅ•TILSTANDSGRADER

- Rapporten er basert på innholdskrav i Forskrift til avhendingslova (tryggere bolighandel). Formålet er å gi en tilstandsanalyse til bruk for den som bestiller og/eller i et salg til forbruker, og ikke for andre tredjeparter. Rapportens struktur, metode og begrepsbruk følger i hovedsak Norsk Standard NS 3600:2018 (Teknisk tilstandsanalyse ved omsetning av bolig), samt Takstbransjens retningslinjer for arealmåling når det gjelder fordeling mellom P-areal og S-areal.
- Tilbakeholdt eller uriktig informasjon som har betydning for vurderingen, er ikke bygningssakkyndiges ansvar. Rapporten beskriver avvik, altså en tilstand som er dårligere enn referansenivået. Rapporten framhever normalt ikke positive sider ved boligen ut over det som fremgår av tilstandsgradene.
- Tilstanden angis i rapporten og gir uttrykk for en gitt forventet tilstand blant annet vurdert ut fra alder og normal bruk slik:

i) **Tilstandsgrad 0, TG0:** Ingen avvik eller skader. I tillegg må bygningsdelen være tilnærmet ny, mindre enn 5 år, og det foreligger dokumentasjon på faglig god utførelse.

ii) **Tilstandsgrad 1, TG1:** Mindre avvik. Normal slitasje. Strakstiltak ikke nødvendig. TG1 kan gis når bygningsdelen er tilnærmet ny og det ikke foreligger dokumentasjon på faglig god utførelse.

iii) **Tilstandsgrad 2, TG2:** Vesentlige avvik, og mindre avvik som etter NS 3600 gir TG 2, men som ikke nødvendigvis krever umiddelbare tiltak. I denne rapporten kan TG2 i Rapportsammendrag være inndelt i TG2 som krever tiltak og de som ikke krever umiddelbare tiltak. Konstruksjonen har normalt enten feil utførelse, en skade eller symptomer på skade, sterk slitasje eller nedsatt funksjon. Vedlikehold eller tiltak trengs i nær fremtid, det er grunn til å varsle fare for skader på grunn av alder eller overvåke spesielt på grunn av fare for større skade eller følgeskade. For skjulte konstruksjoner vil alder i seg selv være et symptom som kan gi TG2. For synlige konstruksjoner kan alder sammen med andre symptomer og momenter gi TG2. Avvik under TG2 kan gis sjablongmessig anslag.

iv) **Tilstandsgrad 3, TG3:** Store eller alvorlige avvik. Kraftige symptomer på forhold som man må regne med trenger utbedring straks eller innen kort tid. Påvist funksjonssvikt eller sammenbrudd. Avvik under TG3 skal gis sjablongmessig anslag.

v) **Tilstandsgrad TGiu:** Ikke undersøkt/ikke tilgjengelig for undersøkelse.

- Ved TG0 og TG1 gis det normalt ingen begrunnelse for valg av tilstandsgrad, fordi bygningen eller bygningsdelen da bare har normal slitasje. For anbefalte tiltak ved TG2 og TG3 må bruker av rapporten vurdere om tiltakene er nødvendige og lønnsomme. Hva det vil koste å utbedre rom eller bygningsdeler er et sjablongmessig anslag basert på registrert avvik og angitte tiltak i rapporten. Anslaget er gitt på generelt grunnlag og basert på erfaringstall i seks intervaller, og kan ikke forveksles med en konkret vurdering og tilbud fra en entreprenør eller håndverker. Det må eventuelt innhentes tilbud for en nærmere undersøkelse, og konkret og nøyaktig vurdering av utbedringskostnad. Kostnader til ikke oppdagede avvik/utbedringer/feil kan forekomme. Utbedringskostnad avhenger av personlige preferanser og markedspris på materialer og tjenesteyter.

PRESISERINGER

- Avvik vurderes ut fra tekniske forskrifter på søknadstidspunktet for bygget. Noen bygningsdeler vurderes etter gjeldende teknisk forskrift på befaringstidspunktet. Dette gjelder blant annet:

i) sluk, tettesjikt og fall på bad og vaskerom (våtrom)

ii) Forhold rundt brann, rømming, sikkerhet, for eksempel rekkverkshøyder/åpninger, ulovlige bruksendringer, brannceller mv.

- For skjulte konstruksjoner slik som vann og avløp uten dokumentasjon, er kvalitet og alder vurdert.

- Fastmonterte installasjoner, for eksempel innfelt belysning (downlights), demonteres ikke for å sjekke dampspærren bak. Dette av hensyn til bygningssakkyndiges kompetanse og risikoen for skade.

- Kontroll av fukt i konstruksjonen ved hulltaking i bad og vaskerom (våtrom), rom under terreng (kjelleretasje, underetasje og sokkeletasje) eller andre bygningsdeler skjer etter eiers aksept. Hulltaking av våtrom og rom under terreng kan unntaksvis unnlates, se Forskrift til Avhendingsloven.

- Kontroll av romfunksjoner for P-ROM utføres kun når det ikke foreligger godkjente og byggemeldte tegninger, eller når tegninger ikke stemmer med dagens bruk.

- Bygningssakkyndig gir en forenklet vurdering av branntekniske forhold og elektriske installasjoner i boligen dersom det er mer enn fem år siden sist boligen hadde el-tilsyn. Bygningssakkyndig kan anbefale å konsultere offentlige myndigheter eller kvalifisert elektrofaglig fagperson ved behov for grundigere undersøkelser.

TILLEGGSENDERSØKELSER

Etter avtale kan tilstandsanalysen utvides til også å omfatte tilleggsundersøkelser utover minimumskravet i forskriften.

BEFARINGEN

Rapporten gir en vurdering av byggverk og bygningsdeler som bygningssakkyndig har observert, og som fremkommer av Forskrift til avhendingsloven. Rapporten er likevel ingen garanti for at det ikke kan finnes skjulte feil, skader og mangler. NS 3600:2018 (Teknisk tilstandsanalyse ved omsetning av bolig) har undersøkelsesnivå fra 1 til 3, der undersøkelsesnivå 1 er det laveste og baseres på visuell observasjon. Rapporten baseres på undersøkelsesnivå 1 med få unntak (våtrom og rom under terreng). I praksis betyr dette at gjennomføringen av befaringen begrenses som følger:

- Det utføres kun visuelle observasjoner på tilgjengelige flater uten fysiske inngrep (f.eks. riving).
- Flater som er skjult av snø eller på annen måte ikke er tilgjengelig eller skjult, blir ikke kontrollert. Det foretas ikke funksjonsprøving av bygningsdeler, som isolasjon, piper, ventilasjon, el. anlegg, osv.
- Det gis ingen vurdering av boligens tilbehør, hvite- og brunevarer og annet inventar. Dette gjelder også integrert tilbehør.
- Inspisering av yttertak er basert på det som er synlig, normalt på innsiden fra loftet og utvendig fra stige/bakkenivå. Befaring av tak må være sikkerhetsmessig forsvarlig for å kunne gjennomføres.
- Stikkprøvetakninger er utvalgt tilfeldig og kan innebære kontroll under overflaten med spiss redskap eller lignende.

Tilstandsrapportens avgrensninger

UTTRYKK OG DEFINISJONER

- Tilstand: Byggverkets eller bygningsdelens tekniske, funksjonelle eller estetiske status på et gitt tidspunkt.
- Symptom: Observerbart forhold som gir indikasjon på hvilken tilstand et byggverk eller en bygningsdel befinner seg i. Benyttes ved beskrivelse av avvik.
- Skadegjørere: Zoologiske eller biologiske skadegjørere, i hovedsak råte, sopp og skadedyr.
- Fuktsøk: Overflatesøk med egnet søkeutstyr (fuktindikator) eller visuelle observasjoner.
- Fuktmåling: Måling av fuktinnhold i materiale eller i bakenforliggende konstruksjon ved bruk av egnet måleutstyr (blant annet hammerelektrode og pigger).
- Utvidet fuktsøk (hulltaking): Boring av hull for inspeksjon og fuktmåling i risikoutsatte konstruksjoner, primært i tilstøtende vegger til bad, utforede kjellervegger og eventuelt i oppforede kjellergulv.
- Normal slitasjegrad: Forventet nedsliting av materiale i overflaten som er basert på enkle visuelle observasjoner. Kan vurderes sammen med bygningsdelens alder.
- Forventet gjenværende brukstid: Anslått tid et byggverk eller en del av et byggverk fortsatt vil være tjenlig for sitt formål (NS3600, Termer og definisjoner punkt 3.9)

AREALBEREGNING FOR BOENHETER

- Areal fastsettes etter Forskrift til avhendingsloven og Norsk Standard 3940 Areal- og volum-beregninger av bygninger fra 2023.
- Areal oppgis i hele kvadratmeter i rapporten, og gjelder for det tidspunkt oppmålingen fant sted.
- Bruksareal (BRA) er det måleverdige arealet som er innenfor omsluttete vegger målt i gulvhøyde (bruttoareal minus arealet som opptas av yttervegger). I tillegg til gulvhøyde gjelder regler om fri bredde for at arealet skal være måleverdig, med betydning for BRA av for eksempel loft med skråtak. BRA består av internt bruksareal (BRA-i), eksternt bruksareal (BRA-e) og innglasset balkong mv (BRA-b). Terrasse- og balkongareal (TBA) opplyses der tilstandsrapporten skal benyttes i boligomsetningen og der det er aktuelt. I tillegg kan gulvareal (GUA) og areal med lav takhøyde (ALH) opplyses sammen med BRA der det er aktuelt og en del av oppdraget. Rom skal ha atkomst og gangbart gulv for å kunne regnes som BRA/måleverdig areal.
- Arealet måles og oppgis dersom arealet oppfyller krav til måleverdighet, slik som at arealet må ha minst en bredde på 0,6m og minst en høyde på 1,9 m osv. Et rom kan være i strid med teknisk forskrift og mangle godkjenning hos kommunen for den aktuelle bruken, uten at dette får betydning for om arealet måles og oppgis i tilstandsrapporten. Når arealet måles tas det ikke hensyn til om arealet er lovlig oppført eller om bruken er lovlig, bruksendringer, lysforhold eller andre sikkerhetsmangler.
- Eiendommens markedsverdi kan ikke baseres på en rent matematisk

beregning i forhold til antall kvadratmeter opplyst i rapporten. Opplysninger om areal kan altså ikke alene benyttes for beregning av eiendommens verdi.

- Rom som ligger utenfor boenheten, men som eier har påvist og/eller opplyst at tilhører boenheten, er oppmålt og inkludert i BRA-e. Det er ikke fremvist dokumentasjon på at rommet tilhører boenheten, med mindre dette er angitt særskilt. Rom utenfor boenheten kan omdisponeres av borettslaget/sameiet og dette kan påvirke boligens BRA. Vær oppmerksom på at NS 3940:2023 og eierseksjonsloven har ulik definisjon av fellesareal. Ved arealmåling gjelder NS 3940:2023 som definerer fellesareal slik: "Delen av bygning som brukes av to eller flere bruksenheter eller til bygningens forvaltning, drift eller vedlikehold.
- I en overgangsperiode skal rapporter som benyttes i boligomsetningen eller dersom det er en del av oppdraget også opplyse om fordelingen mellom P-ROM og S-ROM med utgangspunkt i definisjonene som fremkommer av veiledningen til Norsk Standard 3940 Areal- og volum-beregninger av bygninger fra 2012. Fordelingen mellom P-ROM og S-ROM er basert på veiledningen og bygningssakkyndiges eget skjønn. P-ROM er måleverdige rom som benyttes til kort eller langt opphold. S-ROM er måleverdige rom som benyttes til lagring, og tekniske rom. Bruken av et rom på befaringsstidspunktet har betydning for om rommet defineres som P-ROM eller S-ROM. Dette betyr at rommet både kan være i strid med teknisk forskrift og mangle godkjenning i kommunen for den aktuelle bruken, uten at dette vil få betydning for valg av arealkategori.
- Se øvrig informasjon om areal i rapporten, Norsk Standard 3940 (2012 og 2023) og veiledningen til disse.

PERSONVERN

iVerdi AS, bygningssakkyndig og takstforetaket behandler personopplysninger som bygningssakkyndig trenger for å kunne utarbeide rapporten. Personvernerklæring med informasjon om bruk av personopplysninger og dine rettigheter finner du her [Personvernerklæring - iVerdi](#)

DELING AV PERSONOPPLYSNINGER FOR TRYGGERE BOLIGHANDEL OG MULIG RESERVASJON

Norsk takst og deres samarbeidspartnere benytter personopplysninger fra rapporten for analyse- og statistikkformål, samt utvikling og drift av produkter og tjenester for takstbransjen og andre aktører i boligomsetningen. Les mer om dette og hvordan du kan reservere deg på <https://www.norsktakst.no/norsk/om-norsk-takst/personvernerklæring/reservasjon/>

Vendu lager en boliganalyse basert på opplysninger fra rapporten. Les mer om dette og hvordan du kan reservere deg her: <https://samtykke.vendu.no/WC1015>

KLAGEORDNING FOR FORBRUKERE

Er du som forbruker misfornøyd med bygningssakkyndiges arbeid eller opptreden ved taksering av bolig eller fritidshus, se www.takstklagenemd.no for mer informasjon

Adresse	Gamle Kvalvågvei 1
Postnummer	6525
Sted	FREI
Kommunenavn	Kristiansund
Gårdsnummer	120
Bruksnummer	464
Seksjonsnummer	—
Andelsnummer	—
Festenummer	—
Bygningsnummer	181309148
Bruksenhetsnummer	H0101
Merkenummer	Energiattest-2025-154677
Dato	13.08.2025

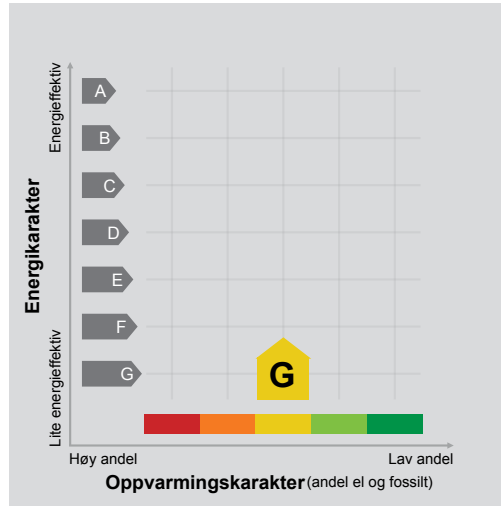

Energimerket angir boligens energistandard. Energimerket består av en energikarakter og en oppvarmingskarakter, se i figuren. Energimerket symboliseres med et hus, hvor fargen viser oppvarmingskarakter, og bokstaven viser energikarakter.

Energikarakteren angir hvor energieffektiv boligen er, inkludert oppvarmingsanlegget. Energikarakteren er beregnet ut fra den typiske energibruken for boligtypen. Beregningene er gjort ut fra normal bruk ved et gjennomsnittlig klima. Det er boligens energimessige standard og ikke bruken som bestemmer energikarakteren. A betyr at boligen er energieffektiv, mens G betyr at

boligen er lite energieffektiv. En bolig bygget etter byggeforskriftene vedtatt i 2010 vil normalt få C.

Oppvarmingskarakteren forteller hvor stor andel av oppvarmingsbehovet (romoppvarming og varmtvann) som dekkes av elektrisitet, olje eller gass. Grønn farge betyr lav andel el, olje og gass, mens rød farge betyr høy andel el, olje og gass. Oppvarmingskarakteren skal stimulere til økt bruk av varmepumper, solenergi, biobrensel og fjernvarme.

Om bakgrunnen for beregningene, se www.enova.no/energimerking.

Målt energibruk

Brukeren har valgt å ikke oppgi målt energibruk.

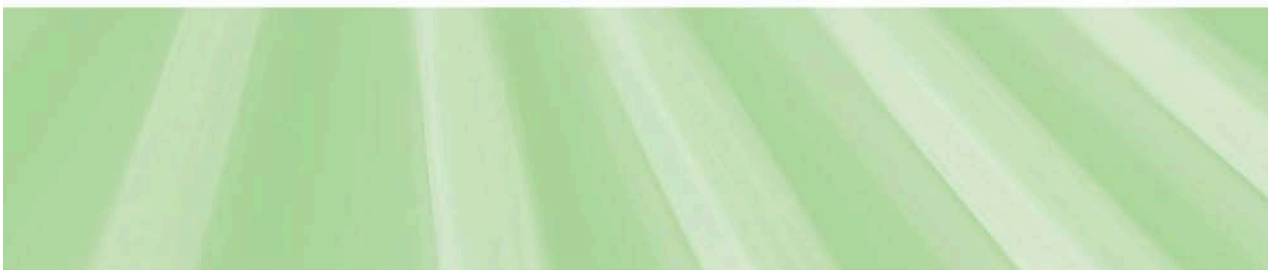

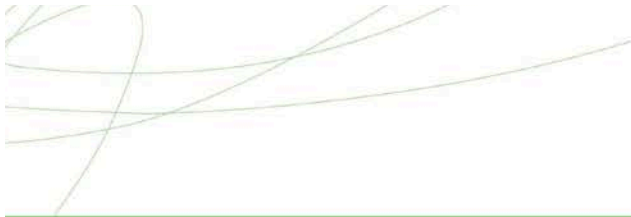

Hvordan boligen benyttes har betydning for energibehovet

Energibehovet påvirkes av hvordan man benytter boligen, og kan forklare avvik mellom beregnet og målt energibruk. Gode energivaner bidrar til at energibehovet reduseres. Energibehovet kan også bli lavere enn normalt dersom:

- deler av boligen ikke er i bruk,
- færre personer enn det som regnes som normalt bruker boligen, eller
- den ikke brukes hele året.

Gode energivaner

Ved å følge enkle tips kan du redusere ditt energibehov, men dette vil ikke påvirke boligens energimerke.

Energimerkingen kan kun endres gjennom fysiske endringer på boligen.

Tips 1: Følg med på energibruken i boligen

Tips 2: Luft kort og effektivt

Tips 3: Redusér innnetemperaturen

Tips 4: Bruk varmtvann fornuftig

Mulige forbedringer for boligens energistandard

Ut fra opplysningene som er oppgitt om boligen, anbefales følgende energieffektiviserende tiltak. Dette er tiltak som kan gi bygningen et bedre energimerke.

Noen av tiltakene kan i tillegg være svært lønnsomme. Tiltakene bør spesielt vurderes ved modernisering av bygningen eller utskifting av teknisk utstyr.

Tiltaksliste (For full beskrivelse av tiltakene, se Tiltaksliste - vedlegg 1)

- Etterisolering av yttervegg
- Spar strøm på kjøkkenet

- Bruk varmtvann fornuftig
- Randsoneisolering av etasjeskillere

Det tas forbehold om at tiltakene er foreslått ut fra de opplysninger som er gitt om boligen. Fagfolk bør derfor kontaktes for å vurdere tiltakene nærmere. Eventuell gjennomføring av tiltak må skje i samsvar

med gjeldende lovverk, og det må tas hensyn til krav til godt inneklima og forebygging av fuktskader og andre byggskader.



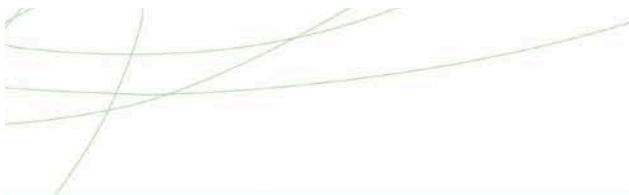

Boligdata som er grunnlag for energimerket

Energimerket og andre data i denne attesten er beregnet ut fra opplysninger som er gitt av boligeier da attesten ble registrert. Nedenfor er en oversikt over oppgitte opplysninger, som boligeier er ansvarlig for.

Bygningskategori:	Småhus
Bygningstype:	Enebolig
Byggeår	1835
Bygningsmateriale:	Tre
BRA:	210
Ant. etg. med oppv. BRA:	2
Detaljert vegger:	Nei
Detaljert vindu:	Nei

Teknisk installasjon

Oppvarming:	Elektrisk Varmepumpe Ved
Ventilasjon	Periodisk avtrekk

Der opplysninger ikke er oppgitt, brukes typiske standardverdier for den aktuelle bygningstypen. For mer informasjon om beregninger, se <https://www.enova.no/energimerking/om-energimerkeordningen/om-energiattesten/beregning-av-energikarakteren/>.





Om grunnlaget for energiattesten

Oppgitte opplysninger om boligen kan finnes ved å gå inn på www.enova.no/energimerking, og logge inn via ID-porten/Altinn. På siden "Eiendommer" kan du søke opp bygninger og hente fram energiattester som er laget tidligere. For å se detaljer for en bolig hvor det er brukt detaljert registrering må du velge "Gjenbruk"

av aktuell attest under Offisielle energiattester i skjermbildet "Valgt eiendom". Boligeier er ansvarlig for at det blir brukt riktige opplysninger. Eventuelle gale opplysninger må derfor tas opp med selger eller utleier da dette kan ha betydning for prisfastsettelsen. Det kan når som helst lage en ny energiattest.

Om energimerkeordningen

Enova er ansvarlig for energimerkeordningen. Energimerket beregnes på grunnlag av oppgitte opplysninger om boligen. For informasjon som ikke er oppgitt, brukes typiske standardverdier for den aktuelle bygningstypen fra tidsperioden den ble bygd i. Beregningsmetodene for energikarakteren baserer seg på NS 3031 (<https://www.enova.no/energimerking/om-energimerkeordningen>)

Spørsmål om energiattesten, energimerkeordningen eller gjennomføring av energieffektivisering og tilskuddsordninger kan rettes til Enova Svarer på tlf. 24 24 08 95 eller svarer@enova.no.

Plikt til energiattest og energimerking er beskrevet i energimerkeforskriften (bygninger).

Nærmere opplysninger om energimerkeordningen kan du finne på www.enova.no/energimerking.

For ytterligere råd og veiledning om effektiv energibruk, vennligst se www.enova.no/hjemme eller ring Enova svarer på tlf. **24 24 08 95**.





Tiltaksliste: Vedlegg til energiattesten

Bygningsmessige tiltak

Tiltak 1: Etterisolering av yttervegg

Yttervegg etterisoleres. Metode avhenger av dagens løsning. For å sjekke vindtetting av yttervegg anbefales termografering og tetthetsprøving.

Tiltak 2: Randsoneisolering av etasjeskillere

Kald trekk i randsonen av trebjelkelag kan utbedres ved å isolere bjelkelaget i randsonen. Utvendig kan man forsøke å tette vindsperra nederst på utsiden av veggen.

Tiltak 3: Montering tetningslister

Lufflekkasjer mellom karm og ramme på vinduer og mellom karm og dørblad kan reduseres ved montering av tetningslister. Lister i silikon- eller EPDM-gummi gir beste resultat.

Tiltak 4: Termografering og tetthetsprøving

Bygningens lufttetthet kan måles ved hjelp av metode for tetthetsmåling av hele eller deler av bygget. Termografering kan også benyttes for å kartlegge varmetap og lekkasjepunkter. Metodene krever spesialutstyr og spesialkompetanse og må utføres av fagfolk.

Tiltak 5: Isolering av innervegg mot uoppvarmet rom

Innervegg mot uoppvarmet rom i boligen isoleres.

Brukertiltak

Tiltak 6: Spar strøm på kjøkkenet

Ikke la vannet renne når du vasker opp eller skyller. Bruk kjeler med plan bunn som passer til platen, bruk lokk, kok ikke opp mer vann enn nødvendig og slå ned varmen når det har begynt å koke. Slå av kjøkkenventilatoren når det ikke lenger er behov. Bruk av microbølgeovn til mindre mengder mat er langt mer energisparende enn komfyren. Tin frossenmat i kjøleskapet. Kjøøl- og frys skal avrimes ved behov for å hindre unødvendig energibruk og for høy temperatur inne i skapet / boksen (nye kjølekap har ofte automatisk avriming). Fjern støv på kjøleribber og kompressor på baksiden. Slå av kaffetraker når kaffen er ferdig traktet og bruk termos. Oppvaskmaskinen har innebygde varmelementer for oppvarming av vann og skal kobles til kaldvannet, kobles den til varmtvannet øker energibruken med 20 - 40 % samtidig som enkelte vaske- og skylleprosesser foregår i feil temperatur.

Tiltak 7: Bruk varmtvann fornuftig

Bytt til sparedusj hvis du ikke har. For å finne ut om du bør bytte til sparedusj eller allerede har sparedusj kan du ta tiden på fylling av ei vaskebøtte; nye sparedusjer har et forbruk på kun 9 liter per minutt. Ta dusj i stedet for karbad. Skift pakning på dryppende kraner. Dersom varmtvannsberederen har nok kapasitet kan temperaturen i berederen reduseres til 70gr.

Tiltak 8: Tiltak utendørs

Monter urbryter (koblingsur) på motorvarmeren slik at den ikke står på mer enn nødvendig. Skift til sparepærer. Sparepærer på 5, 7, 11, 15, og 20 W tilsvarer glødelamper på henholdsvis 25, 40, 60, 75 og 100 W, og de varer dessuten lenger, 8.000-15.000 timer mot 1.000-2.500 timer for glødelamper. Det kan monteres fotocelle på utebelysningen slik at det automatisk går av/på etter dagslyset/mørket. Eller det kan monteres bevegelsessensor slik at lyset kun går på ved bevegelse og slås av automatisk etter forhåndsinnstilt tid. For snøsmelteanlegg som kun er manuelt styrt av/på eller ift. Lufttemperatur kan det installeres automatikk slik at snøsmelteanlegget både er temperatur- og nedbørsstyrt dvs. når det registreres nedbør og kulde samtidig.

Tiltak 9: Velg hvitevarer med lavt forbruk

Når du skal kjøpe nye hvitevarer så velg et produkt med lavt strømforbruk. Produktene deles inn i energiklasser fra A til G, hvor A er det minst energikrevende. Mange produsenter tilbyr nå varer som går ekstra langt i å være energieffektive. A+ og det enda bedre A++ er merkinger som har kommet for å skille de gode fra de ekstra gode produktene.

Tiltak 10: Vask med fulle maskiner

Fyll opp vaske- og oppvaskmaskinen før bruk. De fleste maskiner bruker like mye energi enten de er fulle eller ikke.

Tiltak 11: Redusér innetemperaturen

Ha en moderat innetemperatur, for hver grad temperatursenkning reduseres oppvarmingsbehovet med 5 %. Mennesker er også varmekilder; jo flere gjester – desto større grunn til å dempe varmen. Ha lavere temperatur i rom som brukes sjelden eller bare deler av døgnet. Monter tetningslister rundt trekkfulle vinduer og dører (kan sjekkes ved bruk av myggspiral/røyk eller stearinlys). Sett ikke møbler foran varmeovner, det hindrer varmen i å sirkulere. Trekk for gardiner og persienner om kvelden, det reduserer varmetap gjennom vinduene.

Tiltak 12: Luft kort og effektivt

Ikke la vinduer stå på gløtt over lengre tid. Luft heller kort og effektivt, da får du raskt skifta lufta i rommet og du unngår nedkjøling av gulv, tak og vegger.

Tiltak 13: Fyr riktig med ved

Bruk tørr ved, god trekk, og legg ikke i for mye av gangen. Fyring i åpen peis er mest for kosens skyld. Hold spjeldet lukket når ovnen/peisen ikke er i bruk.

Tiltak 14: Slå av lyset og bruk sparepærer

Slå av lys i rom som ikke er i bruk. Utnytt dagslyset. Bruk sparepærer, spesielt til utelys og rom som er kalde eller bare delvis oppvarmet.

Tiltak 15: Følg med på energibruken i boligen

Gjør det til en vane å følge med energiforbruket. Les av måleren månedlig eller oftere for å være bevisst energibruken. Ca halvparten av boligens energibruk går til oppvarming.

Tiltak 16: Slå el.apparater helt av

Elektriske apparater som har stand-by modus trekker strøm selv når de ikke er i bruk, og må derfor slås helt av.

Tiltak utendørs

Tiltak 17: Skifte til sparepærer på utebelysning

Sparepærer på 5, 7, 11, 15, og 20 W tilsvarer glødelamper på henholdsvis 25, 40, 60, 75 og 100 W. Sparepærer gir like mye lys som vanlige glødelamper, men bruker bare rundt 20% av energien. De varer dessuten lenger, 8.000-15.000 timer mot 1.000 - 2.500 timer for glødelamper.

Tiltak 18: Montere automatikk på utebelysning

Det kan monteres fotocelle på utebelysningen slik at det automatisk går av/på etter dagslyset/mørket. Eller det kan monteres bevegelsessensor slik at lyset kun går på ved bevegelse og slås av automatisk etter forhåndsinnstilt tid.

Tiltak 19: Termostat- og nedbørsstyring av snøsmelteanlegg

Snøsmelteanlegget er kun manuelt styrt, eller styres kun etter lufttemperatur. Det installeres automatikk slik at snøsmelteanlegget både er temperatur- og nedbørsstyrt. Det kan være i form av en temperatur- og snøføler i bakken, med temperatur- og fuktføler i luften. Snøsmelteanlegget aktiveres kun ved behov dvs. når det registreres nedbør og kulde samtidig.

Tiltak 20: Montere urbryter på motorvarmer

Det monteres urbryter (koblingsur) på motorvarmeren slik at den ikke står på mer enn nødvendig.

Tiltak på elektriske anlegg

Tiltak 21: Temperatur- og tidsstyring av elektrisk gulvvarme / takvarme

For evt. eldre gulvvarme/takvarme uten termostat monteres ny styringsenhet med kombinert termostat og tidsstyring. Dersom mange slike styringsenheter og/eller panelovner skiftes ut bør det vurderes et system hvor temperatur og tidsinnstillinger i ulike rom i boligen styres fra en sentral enhet.

Tiltak 22: Temperatur- og tidsstyring av panelovner

Evt. eldre elektriske varmeovner uten termostat skiftes ut med nye termostatregulerte ovner med tidsstyring, eller det ettermonteres termostat / spareplugg på eksisterende ovn. Dersom mange ovner skiftes ut bør det vurderes et system hvor temperatur og tidsinnstillinger i ulike rom i boligen styres fra en sentral enhet.

Tiltak på luftbehandlingsanlegg

Tiltak 23: Skifte avtrekksvifte på bad til ny med fuktstyring

Dersom avtrekksvifte på bad kun har manuell styring av/på kan det vurderes å montere ny avtrekksvifte med fuktstyring, dvs. at den starter/stopper automatisk ved behov avh. av luftens relative fuktighet og reduserer den totale luftutskiftningen og dermed varmetapet.

Tiltak 24: Montere blafrespjeld på kjøkkenventilator

Dersom kjøkkenventilator ikke har blafrespjeld, bør dette monteres for å redusere luftutskiftningen og dermed varmetapet.

Tiltak på sanitæranlegg**Tiltak 25: Isolere varmtvannsrør**

Uisolerte varmtvannsrør isoleres for å redusere varmetapet.

EGENERKLÆRINGSSKJEMA

Til orientering vil dette skjema være en del av salgsoppgaven

Meglerfirma	
Aktiv EM Kristiansund	
Oppdragsnr.	
1601250060	
Selger 1 navn	Selger 2 navn
Bente Saltbones Bjerkestrand	Gunnar Frisnes Bjerkestrand
Gateadresse	
Gamle Kvalvågvei 1	
Poststed	Postnr
FREI	6525
Er det dødsbo?	
<input checked="" type="checkbox"/> Nei <input type="checkbox"/> Ja	
Avdødes navn	
Er det salg ved fullmakt?	
<input checked="" type="checkbox"/> Nei <input type="checkbox"/> Ja	
Hjemmelshavers navn	
Har du kjennskap til eiendommen?	
<input type="checkbox"/> Nei <input checked="" type="checkbox"/> Ja	
Når kjøpte du boligen?	
År	2007
Hvor lenge har du eid boligen?	
Antall år	17
Antall måneder	8
Har du bodd i boligen siste 12 måneder?	
<input type="checkbox"/> Nei <input checked="" type="checkbox"/> Ja	
I hvilket forsikringselskap har du tegnet villa/husforsikring?	
Forsikringselskap	Sparebank 1 /Fremtind
Polise/avtalnr.	14015997

Document reference: 1601250060

Spørsmål for alle typer eiendommer

- 1 Kjenner du til om det er/har vært feil tilknyttet våtrommene, f.eks. sprekker, lekkasje, råte, lukt eller soppskader?
 Nei Ja
 Beskrivelse

Bad i 2. etg.: Vannlekkasje kobling gikk av og vann rant på gulvet mange år før vi kjøpte. Sprekker i gulvbelegg. Gulvet heller feil ift. sluk. Bygd på slutten av 1980-tallet Bad i 1. etg.: Bygd opp av fagfolk i 2014, Bademiljø/Øivind Lystad AS, Arvid Gjerde og Havnerås elektro
--
- 2 Kjenner du til om det er utført arbeid på bad/våtrom?
 Svar

Ja, av faglært og ufaglært/egeninnsats/dugnad

 Beskrivelse

Bad 1. etg. bygd opp av overnevnte høsten 2014. Bad 2. etg. Bygd
--

 Arbeid utført av

A. Gjerde AS, Øivind Lystad as/Bademiljø og Havnerås elektro.

- 2.1 Ble tettesjikt/membran/sluk oppgradert/fornyhet?
 Nei Ja
 Beskrivelse

På bad i 1. etg. Ikke på bad i 2. etg.
--
- 2.2 Er arbeidet byggemeldt?
 Nei Ja
- 3 Kjenner du til om det er/har vært tilbakeslag av avløpsvann i sluk eller lignende?
 Nei Ja
- 4 Kjenner du til feil eller om har vært utført arbeid/kontroll på vann/avløp?
 Svar

Nei

- 5 Kjenner du til om det er/har vært problemer med drenering, fuktinnslag, øvrig fukt eller fuktmerker i underetasje/kjeller?
 Nei Ja
 Beskrivelse

Innsig av vann i kjeller to-tre steder, ikke innredet kjeller. Delvis drenert rundt huset, ikke fullført. Ikke tatt helt inntil husvegg da fagfolk ikke ville grave inntil grunnmuren.
--
- 6 Kjenner du til om det er/har vært utettheter i terrasse/garasje/tak/fasade?
 Nei Ja
 Beskrivelse

Før taket ble skiftet/relagt. Bygd nytt tro over det gamle i 2011

- 7 Kjenner du til om det er/har vært problemer med ildsted/skorstein/pipe f.eks. dårlig trekk, sprekker, pålegg, fyringsforbud eller lignende?
 Nei Ja
 Beskrivelse

Den ene av to skorsteiner renovert 30. mai 2025. Mørepipe as Kun denne som er tilkoblet ildsted.
--
- 8 Kjenner du til om det er/har vært f.eks. sprekker i mur, skjeve gulv eller lignende?
 Nei Ja
 Beskrivelse

Gammelt hus... bygd ca 1830-1850?? Gulvene i "2. etg. er de fleste skjeve. Gulvene i 1. etg. er flere bygd om og rettet opp, ikke i stue. "Nybygget", frembygget, bygd i 1991, inneholder hall/gang 1. etg. og loftstue i 2. etg. er rette gulv, men noe gnirk.

- 9 Kjenner du til om det er/har vært sopp/råteskader/insekter/skadedyr på eiendommen som rotter, mus, maur eller lignende?
 Nei Ja
 Beskrivelse

Noe råteskader var det på opprinnelig "tømmerkasse" fra 1830-1850 og på tilbygg oppført ca. 1930, utbedret etter beste evne. Mus, nesten hver vinter. Skrukke troll og andre insekter i kjeller.
--
- 10 Kjenner du til om det er/har vært skjeggkre i boligen?
 Nei Ja
 Beskrivelse

Oppdaget skjegg eller sølvkre, nå sommer 2025. Satt i verk for å finne ut av
--
- 11 Kjenner du til om det er/har vært utført arbeid på el-anlegget eller andre installasjoner (f.eks. oljetank, sentralfyr, ventilasjon)?
 Svar

Ja, av faglært og ufaglært/egeninnsats/dugnad

 Beskrivelse

Elektroservice rettet opp etter iltilsyn. Havnerås elektro elarbeider ifm. bygging av bad 2014 og renovering av kjøkken i 2020.

 Arbeid utført av

Havnreås elektro, Elektroservice.

11.1 Foreligger det samsvarserklæring (i henhold til forskrift om elektriske lavspenningsanlegg)?

Nei Ja

12 Kjenner du til om det er utført kontroll av el-anlegget og/eller andre installasjoner (f.eks. oljetank, sentralfyr, ventilasjon)?

Nei Ja

13 Har du ladeanlegg/ladeboks for elbil i dag?

Nei Ja

14 Kjenner du til om ufaglærte har utført arbeid som normalt bør utføres av faglærte, utover det som er nevnt tidligere (f.eks. drenering, murerarbeid, tømrerarbeid etc)?

Nei Ja

Beskrivelse

Bytting av bordkledning og innsetting av vinduer og dører er gjort ved egeninnsats. Drenering av eiendommen er delvis gjort ved egeninnsats og delvis ved faglært.

15 Er det nedgravd oljetank på eiendommen?

Nei Ja

16 Kjenner du til om det har vært utført arbeid på terrasse/garasje/tak/fasade?

Svar

Ja, av faglært og ufaglært/egeninnsats/dugnad

Beskrivelse

Taket ble renoveret i 2011, all takstein tatt av, forsterket, bygd nytt tro over det gamle, undertak/papp, takstein(dråpeskifer) lagt av fagfolk.

Arbeid utført av

Iversen snekker og varmeservice

17 Selges eiendommen med utleiedel, leilighet, hybel eller tilsvarende?

Nei Ja

18 Kjenner du til om det er innredet/bruksendret/bygget ut i kjeller eller loft eller andre deler av boligen?

Nei Ja

19 Kjenner du til forslag eller vedtatte reguleringsplaner, andre planer, nabovarsel eller offentlige vedtak som kan medføre endringer i bruken av eiendommen eller av dens omgivelser?

Nei Ja

20 Kjenner du til om det foreligger påbud/heftelser/krav/manglende tillatelser vedrørende eiendommen?

Nei Ja

Beskrivelse

Fyringsforbud i pipe mot øst, per d.d. ikke tilkoblet ildsted. Må renoveres før den kan tas i bruk.

21 Er det foretatt radonmåling?

Nei Ja

22 Kjenner du til manglende brukstillatelse eller ferdigattest?

Nei Ja

23 Kjenner du til om det foreligger skaderapporter/ tilstandsvurderinger eller utførte målinger?

Nei Ja

24 Er det andre forhold av betydning ved eiendommen som kan være relevant for kjøper å vite om (f.eks. rasfare, tinglyste forhold eller private avtaler)?

Nei Ja

Tilleggs kommentar

Jeg bekrefter at opplysningene er gitt etter beste skjønn. Jeg er kjent med at dersom jeg har gitt ufullstendige, uriktige eller misvisende opplysninger om eiendommen, vil forsikringsselskapet kunne søke hel eller delvis regress for sine utbetalinger eller redusere sitt ansvar helt eller delvis, jfr. vilkår for boligselgerforsikring punkt 7.1 og forsikringsavtaleloven kapittel 4.

Jeg er orientert om mitt mulige ansvar som selger etter avhendingsloven, eventuelt etter kjøpsloven (aksjeboliger), og om forsikringsgiver sitt boligselgerforsikringstilbud.

Jeg er klar over at avtale om forsikring er bindende. Jeg er også klar over at premietilbudet først kan påberopes når boligen er solgt (budaksept). Premietilbudet som er gitt av megler er bindende for forsikringsgiver i 6 – seks – måneder fra oppdragsinngåelse med megler.

Etter dette vil premien og forsikringsvilkårene kunne justeres. Når premietilbudet ikke lenger er bindende for forsikringsselskapet må egenerklæringsskjemaet signeres på nytt og eventuelle endringer påføres. Det vil da være forsikringspremien og forsikringsvilkårene på ny signeringsdato som legges til grunn.

Det kan ikke tegnes boligselgerforsikring ved følgende salg:

- mellom ektefeller eller slektninger i rett oppstigende eller nedstigenede linje, søsken, eller
- mellom personer som bor eller har bodd på boligeiendommen og/eller
- når salget skjer som ledd i sikredes næringsvirksomhet/er en næringsseiendom
- etter at boligeiendommen er lagt ut for salg.
- ved salg av helårs- og fritidsbolig er det krav til at det foreligger tilstandsrapport i henhold til Forskrift til avhendingslova (tryggere bolighandel).

Forsikringsselskapet kan ved skriftlig samtykke akseptere tegning av forsikring også i ovennevnte tilfeller.

Dersom forsikringsselskapet ikke har gitt skriftlig samtykke, kan erstatningen bortfalle.

Ved oppgjørsoppdrag trer forsikringen i kraft når kontrakten er signert av begge parter, begrenset til siste 12 måneder før overtakelse.

Forøvrig oppfordrer selger potensielle kjøpere til å undersøke eiendommen grundig, jf avhendingsloven § 3-10 og kjøpsloven § 20 (aksjeboliger).

Gyldig forsikring forutsetter at det for helårs- og fritidsbolig foreligger tilstandsrapport som er i henhold til Forskrift til avhendingslova (tryggere bolighandel).

- Jeg ønsker boligselgerforsikring, og bekrefter å ha mottatt og lest forsikringsvilkårene og informasjonsbrosjyre til selger i forbindelse med kjøp av boligselgerforsikring. Forsikringen trer i kraft på det tidspunkt det foreligger en budaksept mellom partene, begrenset til tolv måneder før overtakelse. Ved oppgjørsoppdrag trer forsikringen i kraft når kontrakten er signert av begge parter, begrenset til siste 12 måneder før overtakelse. Jeg bekrefter med dette at eiendommen ikke er en næringsseiendom, at den ikke selges som ledd i næringsvirksomhet eller mellom ektefeller eller slektninger i rett oppstigende eller nedstigende linje, søsken, eller mellom personer som bor eller har bodd på boligeiendommen. Gyldig forsikring forutsetter at det for helårs- og fritidsbolig foreligger tilstandsrapport som er i henhold til Forskrift til avhendingslova (tryggere bolighandel). Forsikringen er ugyldig dersom den tegnes i strid med forsikringsvilkårene. Jeg er innforstått med at eiendomsmegleren ikke har fullmakt til å gjøre unntak fra ovennevnte begrensninger. Jeg er oppmerksom på at 8% av total forsikringspremie er honorar til Söderberg & Partners.
- Jeg ønsker ikke boligselgerforsikring, men megler har tilbudt meg å kjøpe slik forsikring.
- Jeg kan ikke kjøpe boligselgerforsikring ihht vilkår.

Document reference: 1601250060

NAME OF SIGNER	IDENTIFIER	TIME	ELECTRONIC ID
Bente Bjerkestrand	b40d71cc623deac9b80f5 aa338f7b895188fe984	20.08.2025 13:22:41 UTC	Signer authenticated by One time code

NAME OF SIGNER	IDENTIFIER	TIME	ELECTRONIC ID
Gunnar Bjerkestrand	26fd98c750e9ab1ee9de8 b640e611e53f5a04aa7	20.08.2025 13:18:58 UTC	Signer authenticated by One time code

Document reference: 1601250060

- This is a PDF document digitally signed by IN Groupe's E-Signing service.
- The document's integrity is protected by signing and sealing the contents with a certificate issued to IN Groupe by a third party. Validating the signature confirms that the contents have not been modified since the time of signing.
- For more information about document formats, see <https://doc.ingroupe.com/developer>



Utvalgsriterier for rapporten

Bestående bygg: Ja Utgatte bygg: Nei
 Bygninger: Ja Bygningssendringer: Ja Fredede bygninger: Alle
 Bygningsnr: Løpenr:
 Bygningstyper:

Adresse

Adressekode: Adressenavn: Nr: Bokstav: Uten bokstav: Alle
 Bruksenhetsnr: Tilleggsnavn:

Matrikkelenhhet

Gnr: 120 Bnr: 464 Fnr: Snr:

Hjemmelshaver/Kontaktperson

Fødsels- eller org.nr:
 Etternavn: Fornavn:

Bygningsstatus

Nåværende:
 Tidligere:
 I periode fra: til:

Søkevindu

Øst: Nord:
 Øst: Nord:

Subrapporter

Etasjer: Ja Bruksenheter: Ja Tiltakshavere: Ja
 Kontaktpersoner: Ja Hjemmelshavere: Ja Kulturminner: Ja

**Matrikkelrapport** **BYG0011****Kommune: 1505 KRISTIANSUND****Bygg****Koordinatsystem:
22 - EUREF89 UTM Sone 32**

Bygningsnr	Løpnr	Endringskode	Bygningsstatus	Bygningstype	Næringsgruppe		Bruksareal		Antall		Totalt	Bruttoareal	
					Tatt i bruk	Enebolig	Bolig	Annet	boenhete	boenhete		Bolig	Annet
181 309	148		Tatt i bruk	111 Enebolig		Bolig		247	0	1	247	0	0
Datoer: Rammetillatelse					Igangsettingstill.	Midl. brukstillat.	Ferdigattest	Tatt i bruk	Utgått/ revet	Nord	6993849	Øst	Bebygd areal
								31.12.1835				443442	104

----- Sefrak-id -----
1505 2 9

Etasjeplan	Etasje	Antall boenheter	Bruksareal		Bruttoareal		
			Bolig	Annet	Bolig	Annet	
Hovedetasje	2	0	104.0	0.0	104.0	0.0	
Hovedetasje	1	1	104.0	0.0	104.0	0.0	
Kjelleretasje	1	0	39.0	0.0	39.0	0.0	
Bruksenhet Type		Bruksareal	Ant. rom	Kjøkkentilgan	Ant. bad	Ant. WC	Adresse
H0101	Bolig	247	0	0	0	0	51760 Gamle Kvalvågvei 1

Hjemmelshaver/aktuell eier/kontaktinstans:

Rolle	Status	Føds.dato/org.nr	Navn	Bruksenhet	Adresse	Andel
Hjemmelshaver		110681	BJERKESTRAND BENTE S		GAMLE KVALVÅGVEI 1 6525 FREI	1 / 2
Hjemmelshaver		070979	BJERKESTRAND GUNNAR F		GAMLE KVALVÅGVEI 1 6525 FREI	1 / 2

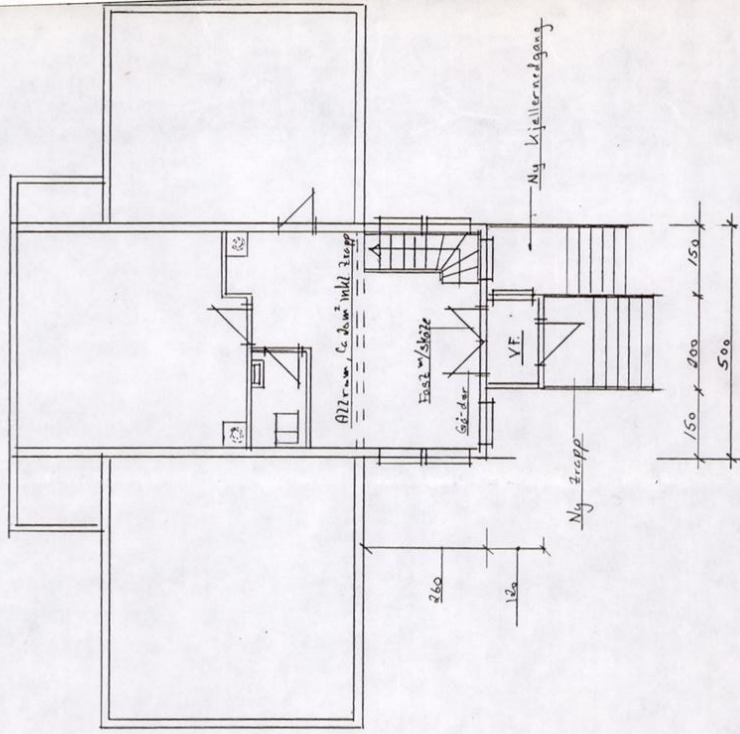
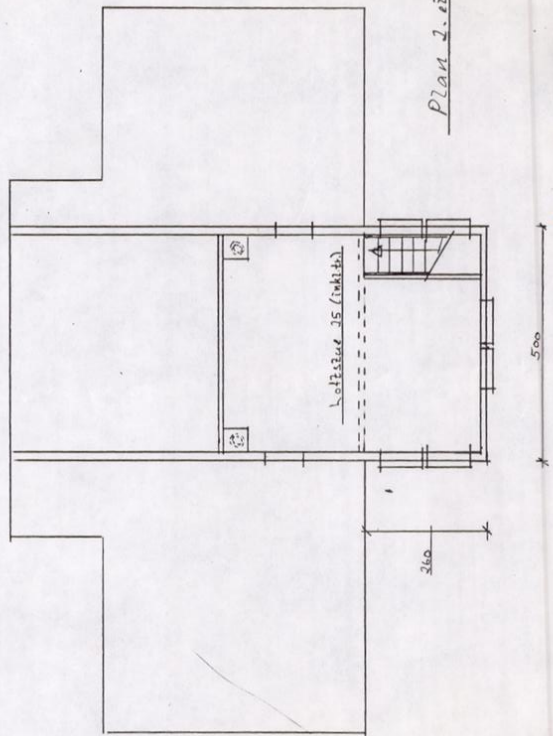
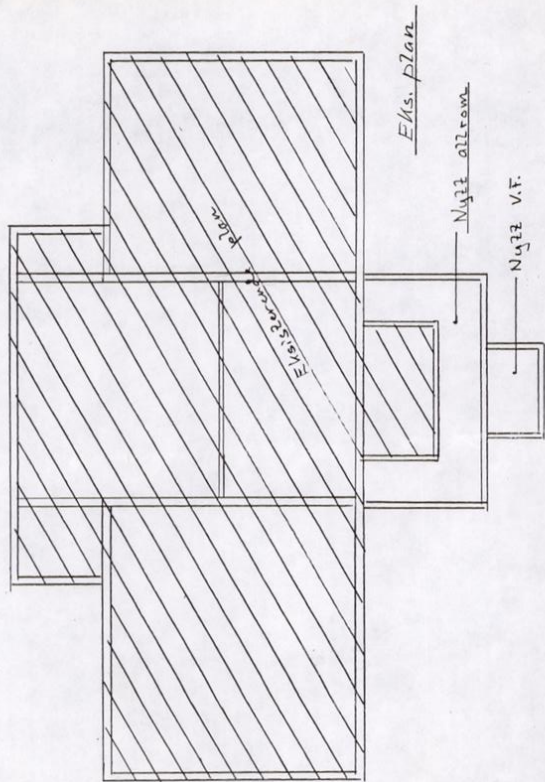

Bolig for Eva og Terje Bjerkstrand
Eksisterende plan, plan 1. og 2. etasje

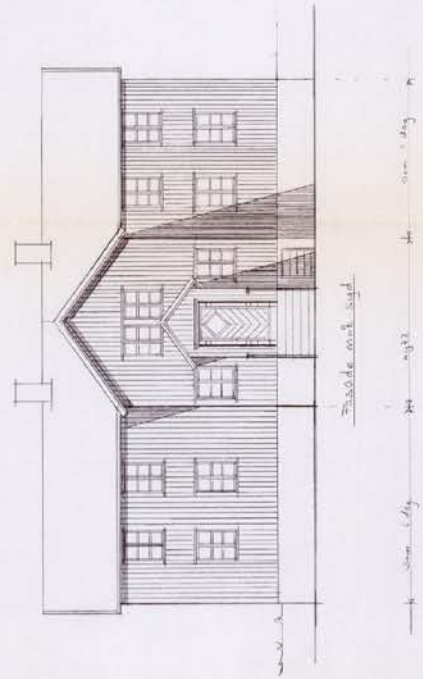
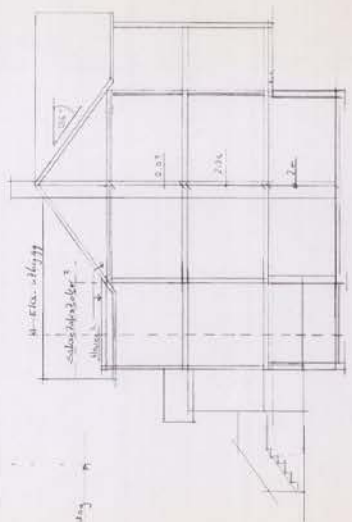
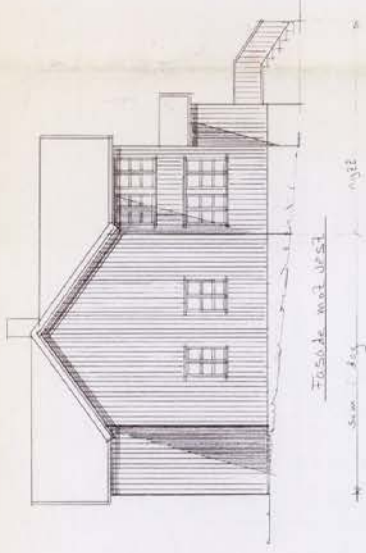
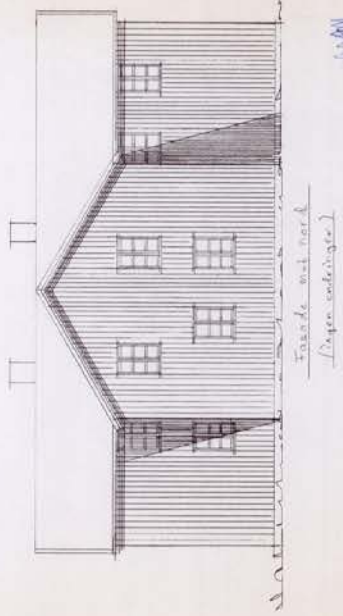
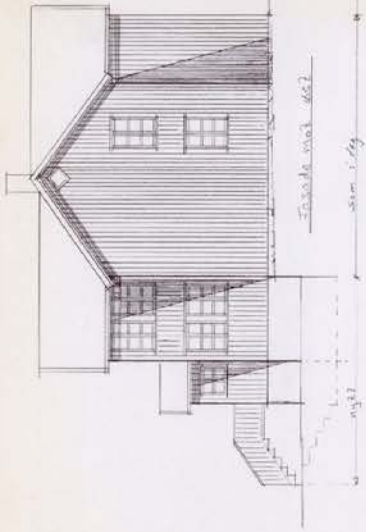

1/100

Bilag for Egn af Tøje Bjørkebrand

Skilt og facade i de røde og
opstillingen er lige såvel indgangspart

 <p>Kristiansund kommune</p>	<h1>Matrikelkart</h1>			
MATRIKKELENHET Kommune				
1505 - Kristiansund kommune	Gnr	Bnr	Fnr	Snr
	120	464	0	0

Orientering om matrikelkart

Matrikkelen ble etablert ved overføring av data fra tidligere registre. Det kan variere hvor gode disse dataene er med hensyn på fullstendighet og nøyaktighet. I enkelte tilfeller kan grensepunkt og grenselinjer mangle helt eller delvis eller være feil registrert. Fullstendighet og stedfestingsnøyaktighet er generelt bedre innenfor enn utenfor tettbygd strøk. Matrikelkartet angir en nøyaktighet på grensepunktene som standardavvik i cm. I tilknytning til arealberegning blir det angitt dersom arealet begrenses av ulike typer hjelpelinjer. Fargene på grensene i kartet forteller hvilken nøyaktighet det er på de registrerte grensene. Grønne grenser er mest nøyaktige, og derfra blir de gradvis mer unøyaktige mot rød, som er skissenøyaktighet.

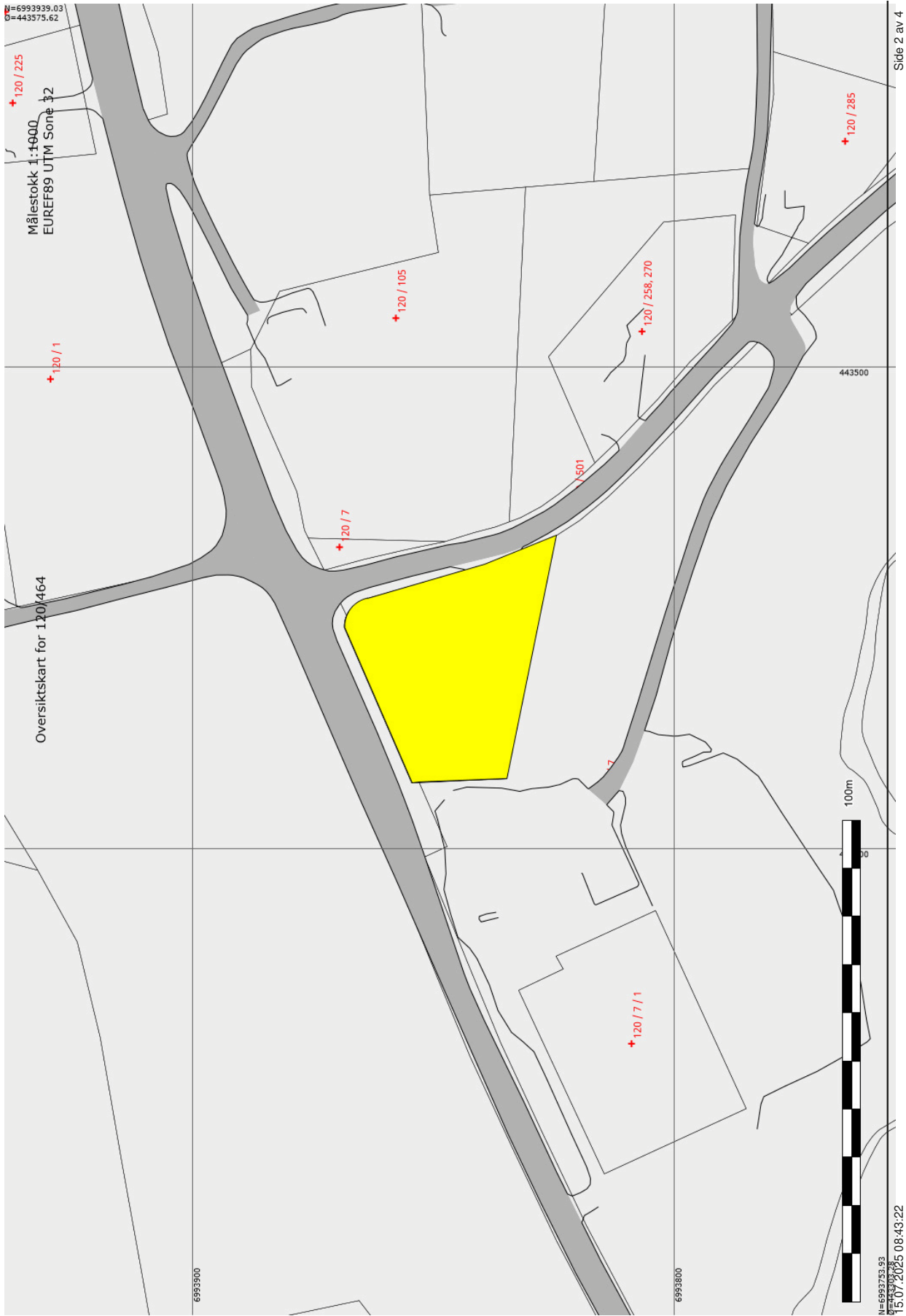

N=6993892.76
O=443507.54

Målestokk 1:500
EUREF89 UTM Sone_32

120/464 (Hovedteig)

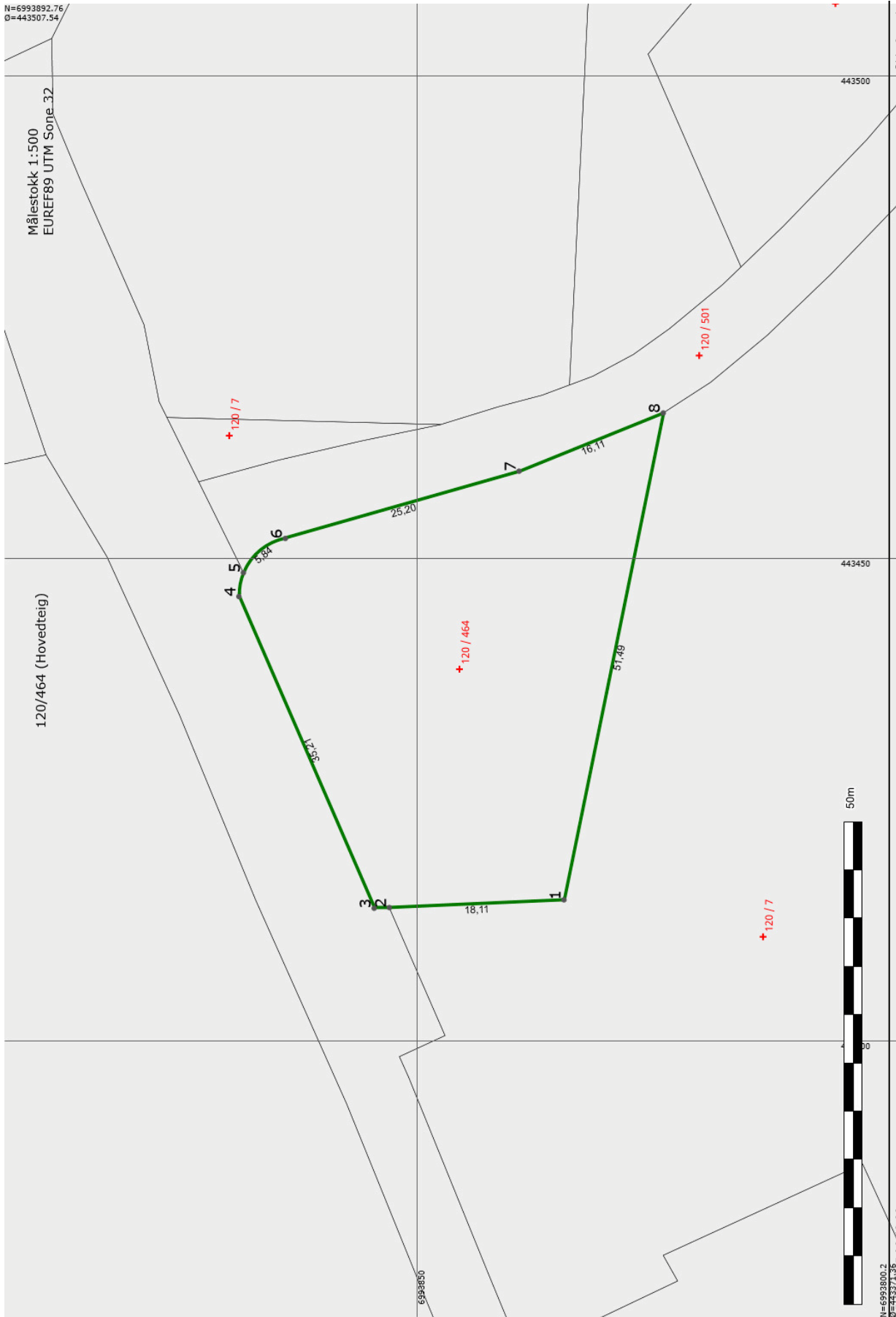

Side 3 av 4

50m



N=6993890.2
O=443507.2
15.07.2025 08:43:22

Areal og koordinater

Areal: 1408,30 Arealmerknad: Nord: 6993845,59 Øst: 443438,57
 Representasjonssystem: EUREF89 UTM Sone 32

Ytre avgrensning

Løpnr	Nord	Øst	Merketypen			Målemetode	Nøyaktighet	Radius
			Lengde	Hjelpelinjetype	Grensepunkttype/			
1	6993834,78	443414,66	Ikke spesifisert	Offentlig godkjent grensemærke	10 Terrengmålt	14		
			18,11	Ikke hjelpelinje		14		
2	6993852,87	443413,86	Ikke spesifisert	Ukjent	10 Terrengmålt	14		
			1,58	Ikke hjelpelinje		14		
3	6993854,45	443413,79	Ikke spesifisert	Offentlig godkjent grensemærke	10 Terrengmålt	14		
			35,21	Ikke hjelpelinje		14		
4	6993868,47	443446,09	Ikke spesifisert	Offentlig godkjent grensemærke	10 Terrengmålt	14	5,82	
			2,53	Ikke hjelpelinje		14		
5	6993868,00	443448,56	Ikke spesifisert	Geometrisk hjelpelinje	10 Terrengmålt	36	5,95	
			5,84	Ikke hjelpelinje		14		
6	6993863,65	443452,11	Ikke spesifisert	Offentlig godkjent grensemærke	10 Terrengmålt	14		
			25,20	Ikke hjelpelinje		14		
7	6993839,43	443459,08	Ikke spesifisert	Offentlig godkjent grensemærke	10 Terrengmålt	14		
			16,11	Ikke hjelpelinje		14		
8	6993824,49	443465,11	Ikke spesifisert	Umerket	10 Terrengmålt	14		
			51,49	Ikke hjelpelinje		14		

	KARTUTSNITT					
	Eiendom:	Gnr: 120	Bnr: 464	Fnr: 0		Snr: 0
		Adresse: Gamle Kvalvågei 1, 6525 FREI				
Hj.haver/Fester:						
KRISTIANSUND KOMMUNE	Dato: 10/7-2025 Sign:				Målestokk 1:1000	

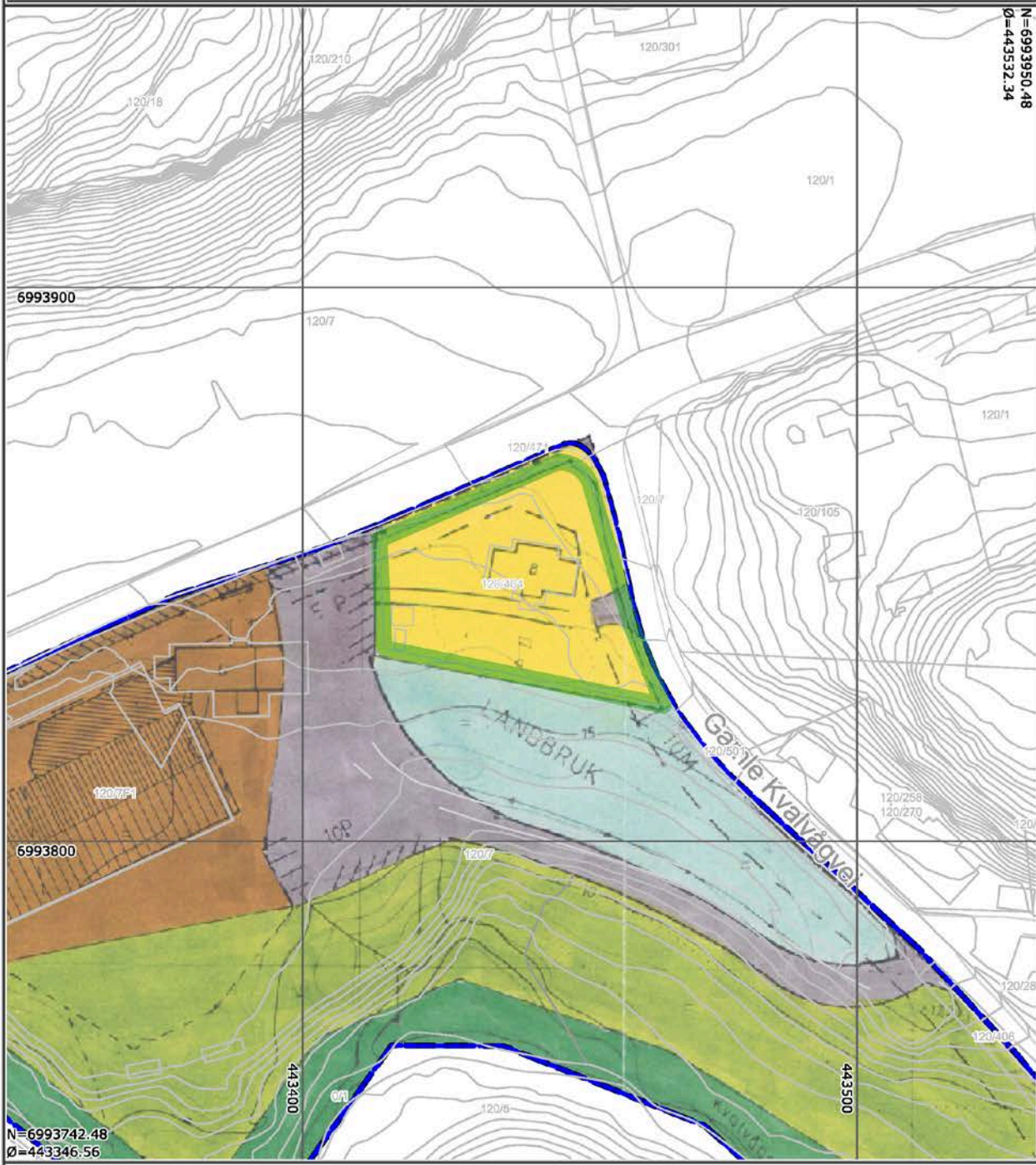

Det tas forbehold om at det kan forekomme feil på kartet, bla. gjelder dette eiendomsgrenser, ledninger/kabler, kummer m.m. som i forbindelse med prosjektering/anleggsarbeid må undersøkes nærmere.



KARTUTSNITT

Eiendom: Gnr: 120 Bnr: 464 Fnr: 0 Snr: 0
Adresse: Gamle Kvalvågei 1, 6525 FREI
Hj.haver/Fester:



KRISTIANSUND
KOMMUNE

Dato: 10/7-2025 Sign:

Målestokk
1:1000

Tegnforklaring

- Samleveg - På bakken - Nåværende
- Atkomstveg - På bakken - Nåværende
- Kvikkleire
- Flom
- Rød sone iht T-1442
- Gul sone iht T-1442
- Boligbebyggelse - Nåværende
- LNFR-areal for nødvendige tiltak for landbruk og reindrift og gårdstilknyttet næringsvirksomhet basert på gårdens ressursgrunnlag - Nåværende
- LNFR for spredt boligbebyggelse - Nåværende
- LNFR for spredt fritidsbebyggelse - Nåværende

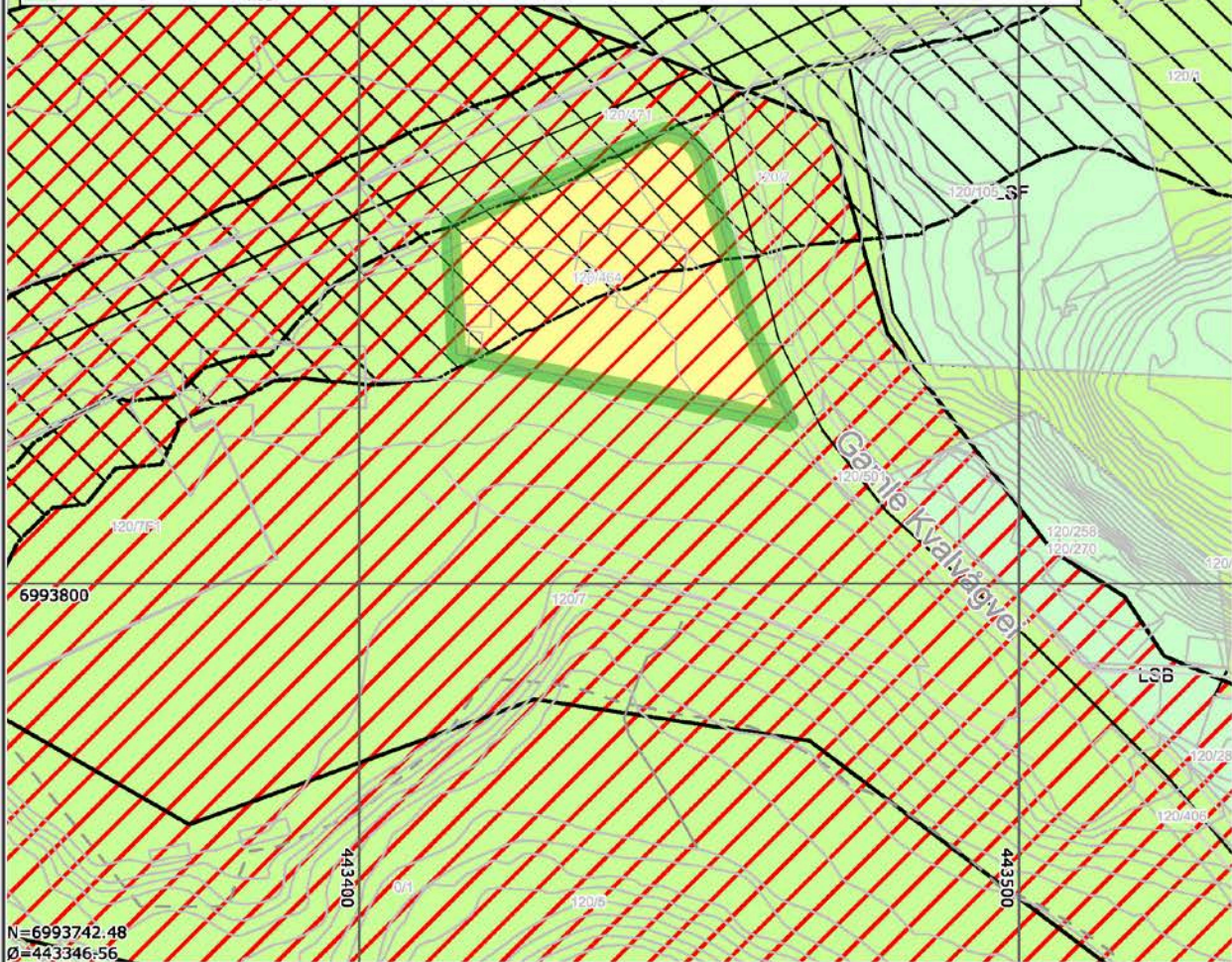

N=6993742.48
Ø=443346.56

Det tas forbehold om at det kan forekomme feil på kartet, bla. gjelder dette eiendomsgrenser, ledninger/kabler, kummer m.m. som i forbindelse med prosjektering/anleggsarbeid må undersøkes nærmere.



OVERSIKT OVER LØSØRE OG TILBEHØR TIL EIENDOMMEN

Oversikten er utarbeidet av Norges Eiendomsmeglerforbund, Eiendom Norge og Advokatforeningens Eiendomsmeglingsgruppe, og er gjeldende fra 1. januar 2020.

Generelt

Lov om avhending av fast eiendom (avhendingslova/avhl.) av 3. juli 1992 regulerer kjøper og selgers rettigheter og plikter ved overdragelse av fast eiendom og andeler i borettslag.

I henhold til avhl. § 3-4 skal eiendommen, når annet ikke er avtalt, overdras med innredninger og utstyr som etter lov, forskrift eller annet offentlig vedtak skal følge med. Det samme gjelder varig innredning og utstyr som enten er fastmontert eller er særskilt tilpasset bygningen, jf. avhl. § 3-5. Loven inneholder ingen detaljert oversikt over hva som omfattes av «innredning og utstyr», og over hva som skal regnes som «fastmontert eller særskilt tilpasset».

Partene kan fritt avtale hva som skal følge med eiendommen ved salg. Bransjens liste over løsøre og tilbehør som skal følge med eiendommen, er en del av avtalen mellom kjøper og selger dersom ikke annet er opplyst i salgsoppgaven, kjøper har tatt forbehold i bud eller avtale på annen måte er inngått. Der intet annet er avtalt, vil løsøre og tilbehør medfølge slik dette fremkommer av avhl. § 3-4 og § 3-5 og denne oversikt.

Produkter og installasjoner som medfølger overdras uten noen form for garantier, utover eventuell gjenværende leverandørgaranti.

Dersom det er noe i nedenstående liste som ikke finnes på eiendommen, vil det heller ikke medfølge.

- 1. HVITEVARER** medfølger der dette er spesielt angitt i salgsoppgaven.
- 2. HELDEKKENDE TEPPER** følger med uansett festemåte.
- 3. VARMEKILDER**, slik som ovner, kaminer, peiser, varmpumper og panelovner, følger med uansett festemåte. Frittstående biopeiser/varmeovner og terrassevarmere medfølger ikke. Det følger ikke med varmekilder i rom som ikke har vegg- eller fastmonterte varmekilder på visning.
- 4. TV, RADIO OG MUSIKKANLEGG.** TV-antenner og fellesanlegg for TV, herunder parabolantenne, og tuner/en/dekoder/tv-boks medfølger der dette eies av selger. Veggmontert TV/flatskjerm med tilhørende festeordning samt musikkanlegg følger ikke med (se også punkt 12).
- 5. BADEROMSINNREDNING/UTSTYR.** Badekar, dusjkabinett, dusjvegger, alle fastmonterte speil og hyller, fastmonterte glass- og håndkleholdere, herunder håndklevarmere samt baderomsinnredning, medfølger.
- 6. GARDEROBESKAP** medfølger, selv om disse er løse. Fastmonterte garderobehyller og knagger medfølger. Innredning i garderobeskap, for eksempel løse eller fastmonterte trådkurver, hyller, stenger og lignende, medfølger.

7. KJØKKENINNREDNING medfølger, herunder også åpne, fastmonterte hyller og løs eller fastmontert kjøkkenøy.

8. MARKISER, PERSIENNER og annen type innvendig og utvendig solskjerming, gardinoppheng, lamellgardiner og liftgardiner medfølger.

9. AVTREKKSIVIFTER av alle slag, samt fastmonterte aircondition/ventilasjonsanlegg, medfølger.

10. SENTRALSTØVSUGER medfølger med komplett anlegg, herunder slange, munnstykke mm.

11. LYSKILDER. Kupler, lysstoffarmatur, fastmonterte "spotlights", oppheng og skinner med spotlights samt utelys og hagebelysning medfølger. Veggglamper, krokhengte lamper, lysekroner, prismelamper og lignende som er koblet til sukkerbit eller stikkontakt følger likevel ikke med.

12. INSTALLERTE SMARTHUSLØSNINGER med sentral som styrer lys, varme, lyd o.l., samt tilhørende trådløse enheter som brytere, sensorer, kameraer, integrerte høyttalere el. medfølger. Enkle lysstyringssystem f.eks. med en sentral som kun styrer lyspærer eller smartpærer montert i sokkel medfølger likevel ikke.

13. UTVENDIGE SØPPELKASSER og eventuelt holder/hus til disse medfølger.

14. POSTKASSE medfølger.

15. UTENDØRS INNRETNINGER slik som flaggstang, fastmontert tørkestativ, samt andre faste utearrangementer som f.eks. badestamp, boblekar/jacuzzi og liknende utendørs kar, lekestue, lekestativ, utepeis, fastmontert trommel til vannslange, medfølger. Guidekabel/avgrenskingskabel til robotgressklipper medfølger, men robotgressklipper og ladestasjon for denne medfølger ikke.

16. FASTMONTERT VEGGLADER/LADESTASJON TIL EL-BIL medfølger uavhengig av hvor laderen er montert.

17. SOLCELLEANLEGG med tilhørende teknisk infrastruktur medfølger.

18. GASSBEHOLDER til gasskomfyr og gasspeis medfølger.

19. BRANNSTIGE, BRANNTAU, feiestige og lignende medfølger der dette er påbudt. Løse stiger medfølger ikke.

20. BRANNSLUKNINGSAPPARAT, BRANNSLANGE og RØYKVARSLER medfølger der dette er påbudt. Det er eier og brukers plikt til å se til at utstyret forefinnes på enhver eiendom. Hvis annet ikke er uttrykkelig avtalt, skal dette derfor alltid følge med ved salg av eiendom.

21. SAMTLIGE NØKLER til eiendommen som selger er i besittelse av skal overleveres kjøper på overtakelsen, herunder nøkler til eventuelle boder, uthus, garasjeportåpner e.l. Låses boder, uthus e.l. med hengelås, skal lås og nøkler til disse medfølge.

22. GARASJEHYLLER, bodhyller, lagringshyller og oppheng til bildekk medfølger såfremt de er fastmontert.

Planter, busker og trær som er plantet på tomten, eller fastmonterte kasser og lignende er en del av eiendommen og medfølger i handelen.



Et hjem er mer verdt enn et hus, og et hus er mer enn bare vegger.

Det er et sted for å skape gode minner
preget av trivsel, omsorg og trygghet.

For oss som jobber med folks hjem hver
eneste dag, er det naturlig å engasjere oss
sammen med SOS-barnebyer for å gi flere
barn et trygt og godt hjem.

For hvert hjem vi formidler, gir vi derfor
100 kroner til SOS-barnebyers arbeid.

aktiv. +  **SOS
BARNEBYER**

Forbrukerinformasjon om budgivning



Sist oppdatert med virkning fra 1. juli 2025, i forbindelse med ikrafttredelse av endringer i eiendomsmeglingsloven.

Informasjonen er utarbeidet av Forbrukerrådet, Advokatforeningen ved Lovutvalget for eiendomsmegling, Eiendom Norge og Norges Eiendomsmeglerforbund, på grunnlag av bl.a. eiendomsmeglingsloven § 6-8.

Nedenfor gis en oversikt over de retningslinjer som anbefales ved budgivning på eiendommen. Avslutningsvis gis også en kort oversikt over de viktigste rettsreglene tilknyttet budgivning.

Før det legges inn bud på eiendommen oppfordres budgiver til å sette seg inn i all relevant informasjon om eiendommen, herunder salgsoppgave og tilstandsrapport.

GJENNOMFØRING AV BUDGIVNING:

1. Alle bud skal inngis skriftlig til megler, som formidler disse videre til selger. Med skriftlige bud menes også elektroniske meldinger som e-post og SMS når informasjonen i disse er tilgjengelig også for ettertiden. Kravet til skriftlighet gjelder også budforhøyelser, og motbud (bud fra selger), aksept eller avslag fra selger. Før formidling av bud til selger skal megler innhente gyldig legitimasjon og signatur fra budgiver. Kravet til legitimasjon og signatur er oppfylt for budgivere som benytter e-signatur som f.eks. BankID eller MinID.

2. Et bud bør inneholde eiendommens adresse (eventuelt gnr/bnr), kjøpesum, budgivers kontaktinformasjon, finansieringsplan, akseptfrist, overtakelsesdato og eventuelle forbehold som for eksempel usikker finansiering, salg av nåværende bolig ol. Normalt vil ikke et bud med forbehold bli akseptert før forbeholdet er avklart. Konferer gjerne med megler før bud inngis.

3. Megler skal legge til rette for en forsvarlig avvikling av budrunden. I forbrukerforhold (dvs. der selger er forbruker) skal megleren ikke formidle bud med kortere akseptfrist enn kl. 12.00 første virkedag etter siste annonserte visning. Etter denne fristen bør budgivere ikke sette en kortere akseptfrist enn at megler har mulighet til, så langt det er nødvendig, å orientere selger, budgivere og øvrige interessenter om bud og forbehold. Dersom bud inngis med en frist som åpenbart er for kort til at megleren kan avvikle budrunden på en forsvarlig måte som sikrer selger og interessenter et tilstrekkelig grunnlag

for sine handlingsvalg, vil megler fraråde budgiver å stille slik frist.

4. Megler skal ikke formidle bud med forbehold om at budet eller forbehold i budet skal holdes skjult (hemmelig) for andre budgivere og interessenter.

5. Megleren vil uoppfordret gi sin vurdering av det enkelte bud overfor selger, når budet er gitt innenfor fristene i punkt 3.

6. Megleren skal, så langt det er nødvendig og mulig, holde budgiverne skriftlig orientert om mottatte bud, herunder budets størrelse, forbehold og akseptfrist. Megler skal så snart som mulig bekrefte skriftlig overfor budgivere at budene deres er mottatt. For øvrig vil megler, på forespørsel fra andre, opplyse om aktuelle bud på eiendommen, herunder relevante forbehold.

7. Kopi av budjournal skal gis til kjøper og selger uten ugrunnet opphold etter at handel er kommet i stand. Dersom det er viktig for budgiver å bevare sin anonymitet, bør budet formidles gjennom fullmektig.

8. Etter at handel har kommet i stand, eller dersom en budrunde avsluttes uten at handel er kommet i stand, kan en budgiver kreve kopi av budjournalen i anonymisert form.

VIKTIGE AVTALERETTSLIGE FORHOLD:

1. Det eksisterer ingen angrerett ved salg/kjøp av fast eiendom.

2. Når et bud er inngitt til megler og innholdet i budet er formidlet til selger (slik at selger har fått kunnskap om budet), kan budet ikke kalles tilbake. Budet er da bindende for budgiver frem til akseptfristens utløp, med mindre budet før denne tid avslås av selger eller budgiver får melding om at eiendommen er solgt til en annen. Man bør derfor ikke gi bud på flere eiendommer samtidig dersom man ikke ønsker å kjøpe flere enn en eiendom.

3. Selger står fritt til å forkaste eller akseptere ethvert bud, og er for eksempel ikke forpliktet til å akseptere høyeste bud.

4. Når en aksept av et bud har kommet frem til budgiver innen akseptfristens utløp er det inngått en bindende avtale.

5. Husk at et eventuelt bud fra selger til kjøper (såkalte «motbud»), avtalerettslig er et bindende tilbud som medfører at det foreligger en avtale om salg av eiendommen dersom budet i rett tid aksepteres av kjøper.

For eiendommen:

Adresse: Gamle Kvalvågvei 1
6525 FREI

Meglerforetak: Aktiv Eiendomsmegling
Saksbehandler: Maria Alvheim Klinge

Telefon: 926 99 890
E-post: maria.alvheim.klinge@aktiv.no

Oppdragsnummer:

Undertegnede gir herved følgende bud på ovennevnte eiendom:

Kjøpesum: Kr. _____

Beløp med bokstaver: Kr. _____

+ omkostningert iht. opplysninger i salgsoppgaven

Dette budet er bindende for undertegnede frem til og med den: _____ Kl. _____

Dersom annet ikke er angitt gjelder budet til kl. 15.00 første virkedag etter siste annonserte visning. I forbrukerforhold vil bud med kortere akseptfrist enn til kl. 12.00 første virkedag etter siste annonserte visning ikke bli viderefordlet til selger.

Eventuelle forbehold: _____

Undertegnede er kjent med at selger står fritt til å godta eller forkaste ethvert bud. Likeledes er undertegnede klar over at budet er bindende for budgiver når det er kommet til selgers kunnskap. Handelen er juridisk bindende for begge parter dersom budet aksepteres innen akseptfristen. Undertegnede er kjent med at budjournalen vil bli forelagt kjøper og selger når handel er sluttet.

Ønsket overtakelsesdato: _____

Budet baseres på opplysninger og salgsvilkår som fremkommer av salgsoppgave datert: _____

Kjøpet vil bli finansiert slik:

Låneinstitusjon: _____ Referanse og tlf nr.: _____

Lånt kapital: _____ Kr.: _____

Egenkapital: _____ Kr.: _____

Totalt: _____ Kr.: _____

Egenkapital består av: Salg av nåværende bolig eller fast eiendom Disponibelt kontantbeløp (bankinnskudd)

Jeg gir bud som: Forbruker Ledd i næringsvirksomhet / juridisk person (selskap)

Jeg samtykker til bruk av elektronisk kommunikasjon: Ja Nei

Navn: _____

Navn: _____

Fødselsnr. (11 siffer): _____

Fødselsnr. (11 siffer): _____

Adresse: _____

Adresse: _____

Postnr.: _____ Sted: _____

Postnr.: _____ Sted: _____

Tlf.: _____ E-post: _____

Tlf.: _____ E-post: _____

Dato.: _____ Sign: _____

Dato.: _____ Sign: _____

Kopi av legitimasjon

Kopi av legitimasjon

aktiv.
Tar deg videre