

aktiv.
Tar deg videre



Velkommen til Aktiv Eiendomsmegling

Vi ble etablert i 1985 og er en av Norges største eiendomsmeglerkjeder, målt i antall formidlinger. Aktiv Eiendomsmegling tilbyr tjenester innen salg og kjøp av bolig og fritidseiendom, prosjektmegling og næringsmegling. Vi får frem det beste i en bolig slik at den blir viktig for de riktige kjøperne.

Aktiv - tar deg videre.



Plantegningen er en ikke målt illustrasjon og avvik kan forekomme.





Eiendomsmegler MNEF / Partner

Nika Nasibi

Mobil 954 45 791

E-post nika.nasibi@aktiv.no

Aktiv Eiendomsmegling Arna og Åsane

Indre Arna-vegen 172, 5261 Indre Arna.
TLF. 55 11 47 70

Nøkkelinformasjon

Prisant.: Kr 2 990 000,-
Omkostn.: Kr 89 440,-
Total ink omk.: Kr 3 079 440,-
Felleskostn.: Kr 1 500,-
Selger: Magnus Gjerstad

Salgsobjekt: Eierseksjon
Eierform: Eierseksjon
Byggeår: 2022
BRA-i/BRA Total: 64/69 m²
Tomtstr.: 1273.7 m²
Soverom: 2
Antall rom: 3
Gnr./bnr. Gnr. 13, bnr. 287
Snr. 9

Oppdragsnr.: 1501240145

Ditt nye hjem?

Aktiv Eiendomsmegling v/ Nika Nasibi har gleden av å presentere Fugledalsvegen 53. Dette er en flott 3-roms leilighet fra 2022 med gjennomgående god standard og gode kvaliteter. Av kvaliteter kan det blant annet trekkes frem balansert ventilasjon med varmegjenvinning og vannbåren varme med konvektor i stue. Leiligheten har en sentral beliggenhet i Lonevåg med gangavstand til blant annet Lonevåg sentrum, Lonevåg terminal og Osterøy senter.

Kort oppsummert:

- Parkering i felles garasje med el-bil lader.
- Fra stue er det utgang til flott balkong.
- 560 meter til nærmeste busstopp.
- 1,3 km til Lonevåg terminal.
- 1,2 km til Lonevåg nærsenter.
- 1,5 km til Osterøy senter.

Leiligheten inneholder:

Gang: 10,0
Stue/kjøkken: 26,5
Bad: 4,4
Soverom 1: 11,2
Soverom 2: 7,3
Teknisk rom/bod: 2,6



Innhold

Velkommen	4
Om eiendommen	20
Tilstandsrapport	30
Egenerklæring	51
Forbrukerinformasjon	68
Budskjema	70

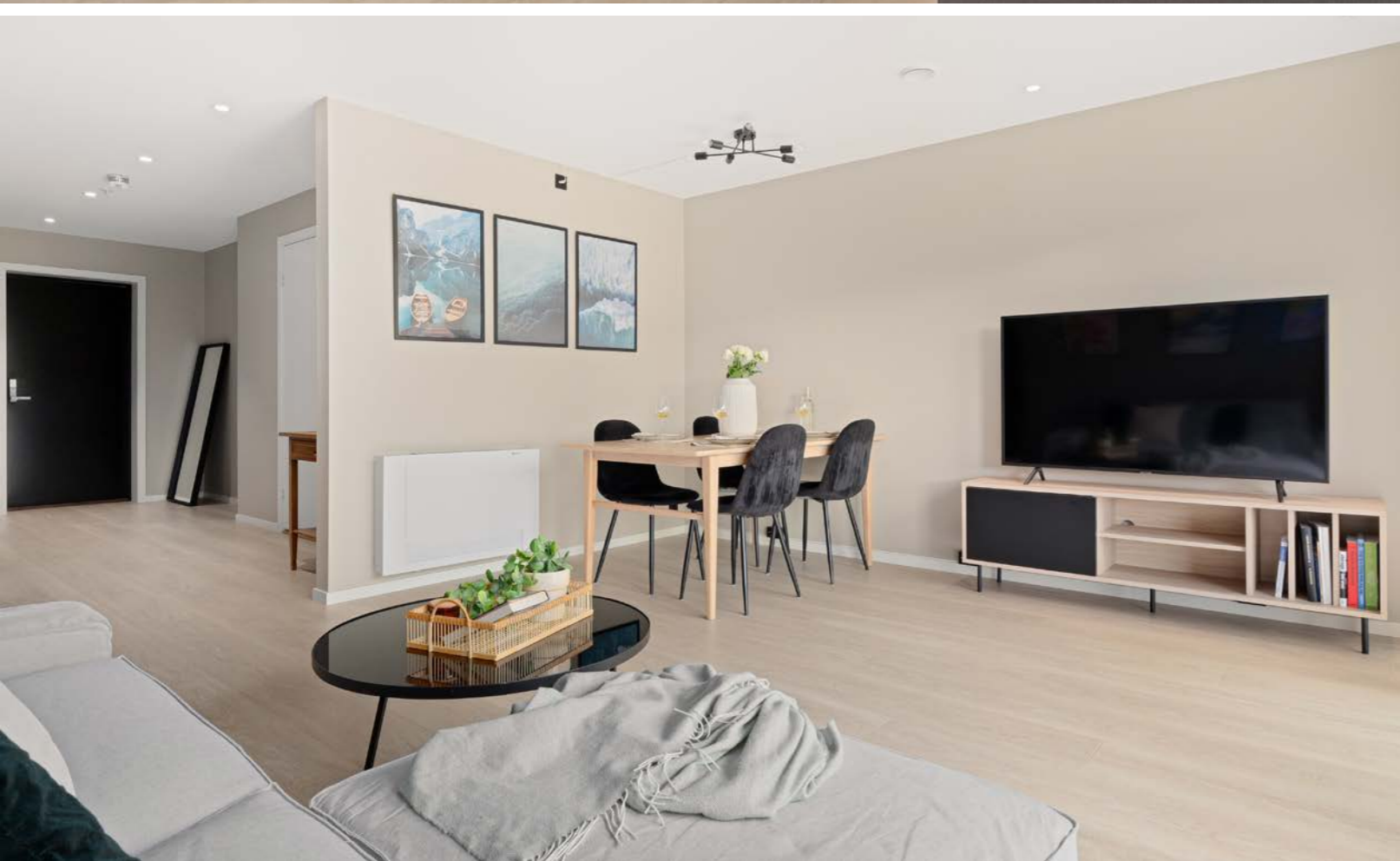

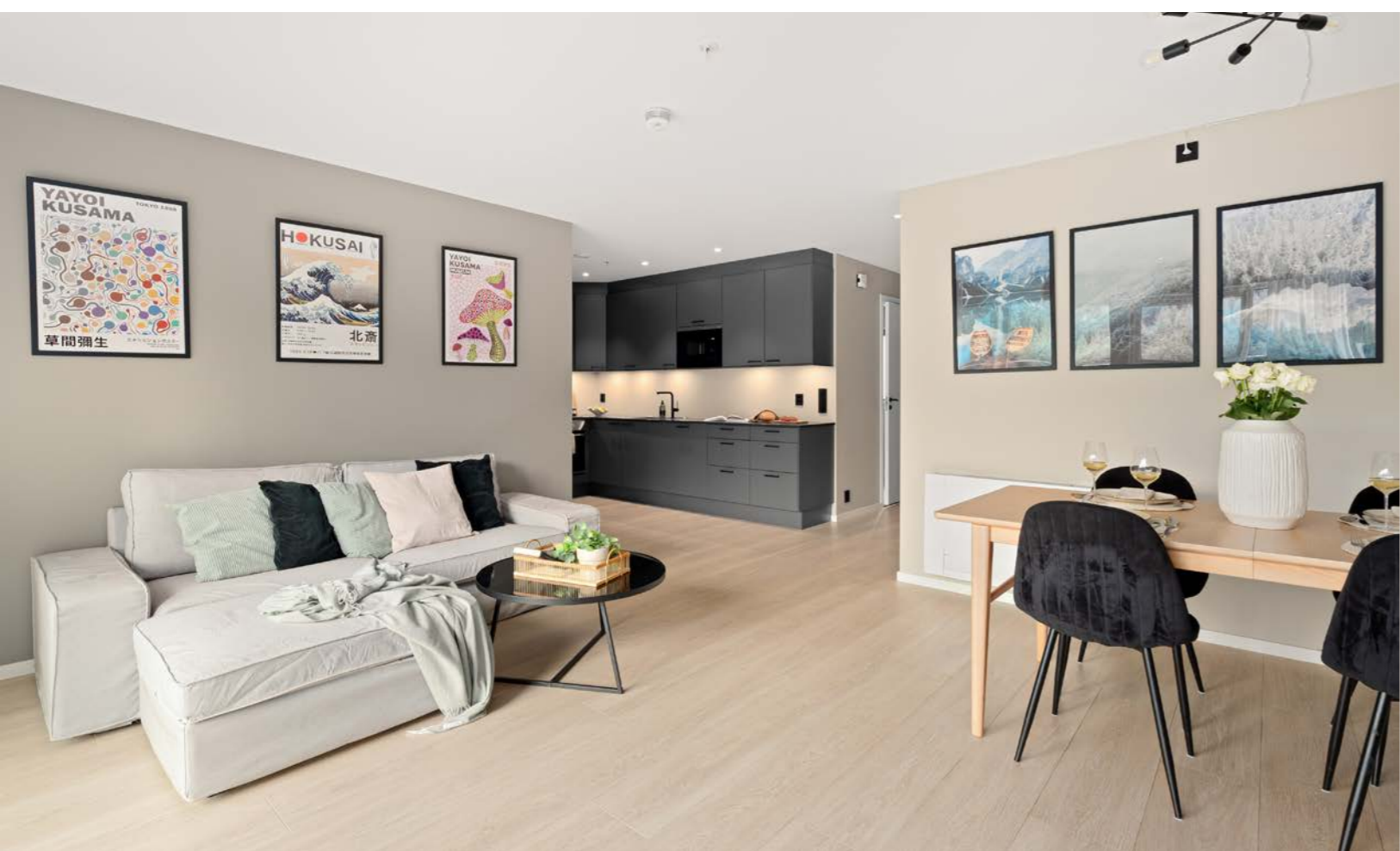





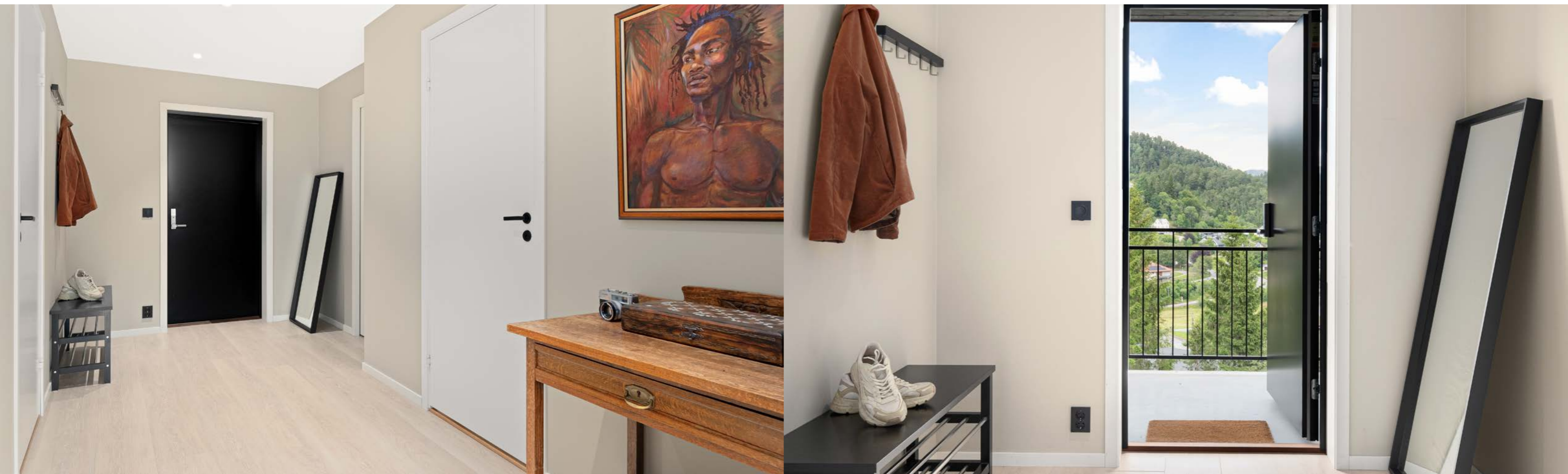





Et hjem er mer verdt enn et hus, og et hus er mer enn bare vegger.

Det er et sted for å skape gode minner preget av trivsel, omsorg og trygghet.

For oss som jobber med folks hjem hver eneste dag, er det naturlig å engasjere oss sammen med SOS-barnebyer for å gi flere barn et trygt og godt hjem.

For hvert hjem vi formidler, gir vi derfor 100 kroner til SOS-barnebyers arbeid.

aktiv. +  **SOS
BARNEBYER**

Om eiendommen

Om boligen

Areal

BRA - i: 64 m²

BRA - e: 5 m²

BRA totalt: 69 m²

Bruksareal fordelt på etasje

Kjeller

BRA-e: 5 m²

Bod: 5,3

1. etasje

BRA-i: 64 m²

Gang: 10,0

Stue/kjøkken: 26,5

Bad: 4,4

Soverom 1: 11,2

Soverom 2: 7,3

Teknisk rom/bod: 2,6

Tomtetype

Eiet

Tomtestørrelse

1273.7 m²

Tomtebeskrivelse

Tomten er opparbeidet med tilkomstveier, uteområder og parkeringsløsning.

Beliggenhet

Fugledalsvegen 53 har en sentral beliggenhet i Lonevåg. Fra leiligheten er det gangavstand til Lonevåg sentrum, hvor du finner det meste av hverdagslige servicetilbud. Lonevåg er administrasjonssenter i Osterøy kommune, og et av flere knutepunkt for næringslivet i kommunen.

Leiligheten ligger i gangavstand til Lonevåg terminal med direktebuss til Bergen busstasjon, via Åsane.

Fra leiligheten er det gangavstand til Osterøy senter, med diverse butikker samt tannlege og matbutikk, og Lonevåg Nærsenter med apotek, vinmonopol, frisør m.m.

Det er også kort vei til en rekke fine tur- og rekreasjonsmuligheter. Herunder pent tilrettelagte badeplasser, idrettsanlegg og flere turløyper i skog og fjell. Bare noen minutter gange fra eiendommen finner man blant annet Husavatnet, hvor det blant annet er tilrettelagt en familievennlig badeplass.

Skoler og barnehager i nærområdet:

- Lonevåg barnehage
- Hauge barnehage
- Osterøy Gårds og friluftsbarnhage
- Lonevåg skule
- Osterøy ungdomsskule
- Osterøy vidaregåande skule

Adkomst

Det vil bli satt opp visningsskilt under visning.

Bebyggelsen

Bolig.

Bygningssakkyndig

Morten Soltvedt

Type takst

Tilstandsrapport

Byggemåte

Vinduer:

Vinduer med dobbel isolerglass fra 2022.

Dører:

Ytterdør med glatt finer av god kvalitet er kontrollert for utførelse og slitasje.

Terrassedør med glass er kontrollert for samme.

Innvendige dører:

Malte glatte dører fra byggeår.

Etasjeskille:

Etasjeskille i betong fra byggeår.

Utvendige bygningsdeler:

- Grunnmur i betong.
- Yttervegger i betong og bindingsverk, kledd med liggende trekledning.
- Yttertak er flatt, opplektet og tekket med papp/ folie.

Sammendrag selgers egenerklæring

Har du ladeanlegg/ladeboks for elbil i dag?

Easee ladeboks

Kjenner du til om det foreligger skaderapporter/ tilstandsvurderinger eller utførte målinger?

Takst

Innhold

Aktiv Eiendomsmegling v/ Nika Nasibi har gleden av å presentere Fugledalsvegen 53. Dette er en flott 3-roms leilighet fra 2022 med gjennomgående god standard og gode kvaliteter. Av kvaliteter kan det blant annet trekkes frem balansert ventilasjon med varmegjenvinning og vannbåren varme med konvektor i stue. Leiligheten har en sentral

beliggenhet i Lonevåg med gangavstand til blant annet Lonevåg sentrum, Lonevåg terminal og Osterøy senter.

Velkommen på visning!

Stue / kjøkken:

Åpen stue- og kjøkkenløsning med et areal på 26,5 m². Rommet har plass til innredning av både sofagruppe og spisebord. De pene overflatene og fargevalgene gir rommet et meget moderne preg. Takhøye vinduer bidrar til rikelig med naturlig lysinnslipp i arealet.

Fra stue er det utgang til leilighetens balkong. Balkongen har gode innredningsmuligheter til sittegruppe, beplantning og annet terrassemøblement. Den er delvis overbygget, lun og usjenert.

Kjøkkeninnredningen er i en lekker mørk utførelse, og består av glatte fronter og laminat benkeplate. Kjøkkenet er utstyrt med platetopp, komfyr, oppvaskmaskin og kjøleskap/frys.

Soverom:

Leiligheten har to soverom på 11,2 m² og 7,3 m². Det største soverommet er naturlig benyttet som hovedsoverom. Soverommet kan innredes med dobbeltseng, garderobe og annet ønskelig soverommøblement. Soverom 2 egner seg godt som barnerom, gjesterom og/eller kontor. Gjennomgående for soverommene er pene og behagelige fargevalg.

Bad:

Helfliset og stilrent bad. Det er innredet med dusjhjørne, vegghengt toalett, servant med

møblement og speil med belysning over. Ellers kan det trekkes frem varme i gulv og balansert ventilasjon.

Bod:

Leilighetens innvendige bod er benyttet som vaskerom. Rommet har et areal på 2,6 m², med plass til diverse oppbevaringsmøblement.

Standard

Innvendige overflater:

Innvendige gulv med laminat fra byggeår.

Innvendige vegger og himling med malte overflater.

Eiendommen er gjennomgått av en bygningskyndig og det er utarbeidet en tilstandsrapport. Denne er vedlagt salgsoppgaven. Boligen har ikke fått TG1 eller TG2 i tilstandsrapport utarbeidet av taktstmann.

Forhold som har fått TGIU:

Utvendig > Andre utvendige forhold:

Det er ikke foretatt tilstandsvurdering av bygningsdeler som er underlagt sameiets ansvarsområde. Det gjelder i hovedsak yttervegger, takkonstruksjon, piper, drenering, grunnmur, grunn/fundamenter, trappeløp, terrasser, utvendig vann og avløp og andre tomte forhold. Nevnte bygningsdeler er vurdert i den grad de har tilknytning til enheten, som eks, overflater på innsiden av yttervegger mot enheten etc.

Utvendige bygningsdeler:

- Grunnmur i betong.

- Yttervegger i betong og bindingsverk, kledd med liggende trekledning.

- Yttertak er flatt, opplektet og tekket med papp/ folie.

Hvitevarer

Kun hvitevarer som er spesifikt angitt i salgsoppgaven, følger med. Dette gjelder uavhengig av om hvitevaren(e) eventuelt kan anses som integrerte.

Parkering

Parkering i garasje med elbil-lader. Easee ladeboks.

Energi

Oppvarming

Varme i gulv på bad. Vannbåren varme fra nibe til konvektor i stue.

Energikarakter

Ikke angitt

Energifarge

Ikke angitt

Økonomi

Tot prisant. ekskl. omk.

Kr 2 990 000

Kommunale avgifter

Kr 17 725

Kommunale avgifter år

2024

Info kommunale avgifter

Kommunale avgifter inkluderer vann, avløp og eiendomsskatt.

Renovasjon blir levert av ekstern aktør; BIR. Årlig renovasjonsgebyr er kr 2662,92,-

Det gjøres oppmerksom på at det kan forekomme variasjon i avgiftene som følge av forbruk og eventuelle kommunale endringer av gebyr/avgift.

Formuesverdi primær

Kr 541 591

Formuesverdi primær år

2022

Formuesverdi sekundær

Kr 2 058 046

Formuesverdi sekundær år

2022

Tilbud lånefinansiering

Aktiv Eiendomsmegling samarbeider med sparebankene i Eika Alliansen om formidling av finansielle tjenester. Ta gjerne kontakt med megler for formidling av et uforpliktende tilbud om finansiering. Meglerforetaket kan motta provisjon ved formidling av finansielle tjenester.

Boenheten

Eierbrøk

1/10

Felleskostnader inkluderer

Felleskostnader dekker forsikring, strøm fellesareal og andre driftskostander.

Felleskostnadene kan bli besluttet økt etter utarbeidelse av salgsoppgaven, men av mottatt dokumentasjon fra sameiet/borettslaget er det pt. ikke planlagt noe ytterligere økning.

Felleskostnader pr. mnd

Kr 1500

Sameiet

Sameienavn

Fugledalsvegen 53

Organisasjonsnummer

928 828 786

Forkjøpsrett

Det er ikke forkjøpsrett i sameiet.

Styregodkjenning

Det kreves ikke styrets godkjenning ved overtakelse.

Dyrehold

Dyrehold er tillatt.

Offentlige forhold

Eiendommens betegnelser

Gårdsnummer 13, bruksnummer 287, seksjonsnummer 9 i Osterøy kommune.

Tinglyste heftelser og rettigheter

På eiendommen er det tinglyst følgende heftelser og rettigheter som følger eiendommens matrikkel ved overskjøting til ny hjemmelshaver:

De eldste dokumentene er innhentet, men grunnet dokumentenes alder har ikke megler klart å tyde disse. Megler har kontaktet Digitalarkivet for bistand av tolking av dokumentene, men har fått tilbakemelding om at det ikke var mulig.

4630/13/287/9:

03.03.1843 - Dokumentnr: 900017 - Utskifting
Overført fra: Knr:4630 Gnr:13 Bnr:287

Gjelder denne registerenheten med flere
- Denne heftelsen er overført fra bnr 287.
- Utskifningsrett på gården Lohne.

03.03.1843 - Dokumentnr: 900018 - Utskifting
Overført fra: Knr:4630 Gnr:13 Bnr:287

Gjelder denne registerenheten med flere
- Denne heftelsen er overført fra bnr 287.
- Utskifningsrett på gården Lohne.

07.04.1896 - Dokumentnr: 900106 - Utskifting
over utmark

Overført fra: Knr:4630 Gnr:13 Bnr:287
Gjelder denne registerenheten med flere
- Denne heftelsen er overført fra bnr 287.
- Utskifningsrett.

07.04.1896 - Dokumentnr: 900107 - Utskifting
over utmark

Overført fra: Knr:4630 Gnr:13 Bnr:287
Gjelder denne registerenheten med flere
- Denne heftelsen er overført fra bnr 287.
- Utskifningsrett.

15.03.1897 - Dokumentnr: 900560 - Utskifting
over innmark

Overført fra: Knr:4630 Gnr:13 Bnr:287
Gjelder denne registerenheten med flere
- Denne heftelsen er overført fra bnr 287.
- Utskifningsrett på gården Lohne.

15.03.1897 - Dokumentnr: 900561 - Utskifting
over innmark

Overført fra: Knr:4630 Gnr:13 Bnr:287

Gjelder denne registerenheten med flere

- Denne heftelsen er overført fra bnr 287.
- Utskifningsrett på gården Lohne.

16.03.1914 - Dokumentnr: 900170 - Utskifting
over utmark

Overført fra: Knr:4630 Gnr:13 Bnr:287
Gjelder denne registerenheten med flere
- Denne heftelsen er overført fra bnr 287.
- Utskifningsrett for gården Lone utmark.

16.03.1914 - Dokumentnr: 900171 - Utskifting
over utmark

Overført fra: Knr:4630 Gnr:13 Bnr:287
Gjelder denne registerenheten med flere
- Denne heftelsen er overført fra bnr 287.
- Utskifningsrett for gården Lone utmark.

21.06.1915 - Dokumentnr: 905949 - Utskifting
Overutskifting over utmark

Overført fra: Knr:4630 Gnr:13 Bnr:287
Gjelder denne registerenheten med flere
- Denne heftelsen er overført fra bnr 287.
- Gjelder utskifningsrett på gården Lone (gnr 13)

16.07.1957 - Dokumentnr: 990213 - Elektriske
kraftlinjer

Rettighetshaver: MATRE - BERGEN
Overført fra: Knr:4630 Gnr:13 Bnr:287
Gjelder denne registerenheten med flere
- Bergenshalvøens kommunale kraftseslkap har
tillatelse til å bygge og drive en 145 kv kraftledning
fra Hatre kraftverk i Masfjorden, gjennom Modalen,
Hosanger, Haus, Hamre og Åsane frem til Landås.
Det er tinglyst at ledningen går over gnr 13.

26.10.1965 - Dokumentnr: 5793 - Bestemmelse om
veg

Rettighetshaver: Knr:4630 Gnr:13 Bnr:90

Bestemmelse om stolpefeste/el.ledn. m.v.

Bestemmelse om vann/kloakkledning

Overført fra: Knr:4630 Gnr:13 Bnr:287

Gjelder denne registerenheten med flere
- Fra skjøte i 1965 har kjøper av bnr 90 rett på 3m
bred vei som kan oppbeides til bilvei over selger
sin eiendom. Selger skal også kunne benytte seg av
veien. Kjøper skal ha rett til å legge opp telefon til
parsellen. Over selgeren sin eiendom, har kjøper rett
til å føre vann. og kloakkledning frem til det
offentlige ledningsnett. Kjøperen har gjedeplikt for
parsellen sin.

13.01.2022 - Dokumentnr: 46709 - Seksjonering

Opprettet seksjoner:

Snr: 9

Formål: Bolig

Tilleggsdel: Bygning

Sameiebrøk: 1/10

Ferdigattest/brukstillatelse

Det foreligger ferdigattest for oppføring av
boligblokk med 10 enheter og parkeringskjeller,
datert 16.08.2022.

Andre dokumenter mottatt fra kommunen:

- Søknad om dispensasjon fra byggegrense datert
05.11.2020.

- Følgerev med beskrivelse om søknad datert
11.11.2020.

- Oversiktskart datert 11.11.2020.

- Tegninger datert 11.11.2020 og 24.11.2020.

- Søknad om tillatelse i ett trinn, nytt bygg -
boligformål datert 24.11.2020.

- Dispensasjon til byggegrense og tillatelse for
oppføring av blokk med 10 enheter og
parkeringskjeller, på vilkår. Vedtak er datert

09.12.2020.

Byggeår er ikke oppgitt i opplysninger mottatt fra
kommunen. Det er tatt utgangspunkt i årstall for
midlertidig brukstillatelse, hentet fra
matrikkelrapport og ferdigattest.

Ferdigattest/brukstillatelse datert

16.08.2022.

Vei, vann og avløp

Vann: Eiendommen er tilknyttet offentlig nett.

Avløp: Eiendommen er tilknyttet offentlig nett.

Vei: Eiendommen er tilknyttet privat vei. Privat vei
eies av Lonevåg boligutvikling. Det foreligger ingen
veirett.

Regulerings og arealplaner

Eiendommen er regulert til boliger - blokk.

Reguleringsplan:

Plannavn:

Fugledalen bustad Hatland

Formål: Bustader - Blokk

Eiendommen er avsatt til boligbebyggelse etter
kommuneplanen. Ikrafttrådt i 2018.

Det er igangsatt planlegging som påvirker
eiendommen. Kommuneplanens arealdel er under
revisjon, oppstart våren 2022.

- Kommuneplanen sin arealdel er en overordnet og
langsiktig arealplan som skal utgjøre et
styringsdokument for arealpolitikken i Osterøy.
Arealplanen skal vise hovedtrekkene i hvordan
arealene i kommunen skal benyttes og vernes, og

hvilke viktige hensyn som må tas vare på ved disponeringen av arealene. Planen skal gi grunnlag for langsiktig og positiv samfunnsutvikling i kommunen både med hensyn til næringsutvikling, bosetning og naturmangfold.

- Planen skal være ei kunnskapsbasert forvaltningsverktøy for kommunen. Gjennom planarbeidet skal det utvikles langsiktige rammer for bærekraftig arealbruk, forvaltning og verdiskaping i Osterøy kommune. Planen og prosessen skal avklare ulike interesser og være konfliktførebyggende.

- Kommuneplanens arealdel skal vise hvordan arealstrategien og andre føringer i samfunnsdelen blir omsett i konkret arealbruk. Planen skal óg vise hvilke hensyn som må tase ved disponering av arealene. Arealdelen består av kart, føresegner, retningslinjer og planskildring. Kart og føresegner er juridisk bindende.

- Planen skal utgjøre et godt grunnlag for iverksetting av de bærekraftsmålene som ligger nedfelt i kommuneplanen sin samfunnsdel. Dette gjelder miljø.

Adgang til utleie

Det er ikke kjent at det foreligger offentligrettslige regler som er til hinder for at hele eiendommen leies ut.

Kontraktsgrunnlag

Salgs- og betalingsvilkår

Eiendommen skal overleveres til kjøper i tråd med det som er avtalt. Det er viktig at kjøper setter seg grundig inn i alle salgsdokumentene, herunder salgsoppgave, tilstandsrapport og selgers egenerklæring. Kjøper anses kjent med forhold som er tydelig beskrevet i salgsdokumentene. Forhold

som er beskrevet i salgsdokumentene kan ikke påberopes som mangler. Dette gjelder uavhengig av om kjøper har lest dokumentene. Alle interessenter oppfordres til å undersøke eiendommen nøye, gjerne sammen med fagkyndig, før bud inngis. Kjøper som velger å kjøpe usett, kan som hovedregel ikke gjøre gjeldende som mangel noe kjøper burde blitt kjent med ved undersøkelse av eiendommen, eller som er tydelig beskrevet i salgsdokumentene. Hvis noe trenger avklaring, anbefaler vi at kjøper rådfører seg med eiendomsmegler eller en fagkyndig før det legges inn bud.

Kjøper har krav på at eiendommen er i henhold til avtalen. Hvis det ikke er avtalt noe særskilt, kan eiendommen ha en mangel dersom den ikke er slik kjøper må kunne forvente ut ifra blant annet boligens alder, type og synlige tilstand. Det samme gjelder hvis det er holdt tilbake eller gitt uriktige opplysninger om eiendommen som ikke er rettet i tide på en tydelig måte, og man må gå ut fra at opplysningen har virket inn på avtalen. En bolig som har blitt brukt i en viss tid, har vanligvis blitt utsatt for slitasje, og skader kan ha oppstått. Slik bruksslitasje må kjøper regne med, og det kan avdekkes enkelte forhold etter overtakelse som gjør utbedringer nødvendig. Normal slitasje og skader som trenger utbedring, er innenfor hva kjøper må forvente, og vil ikke utgjøre en mangel.

Boligen kan også ha en mangel hvis opplyst areal avviker fra faktisk størrelse. Avviket må være minst 2 prosent, og minst 1 kvadratmeter. Det er likevel ikke en mangel dersom selger godtgjør at kjøperen ikke la vekt på opplysningen, jf. avhendingsloven § 3-3 (2).

Ved beregning av et eventuelt prisavslag eller

erstatning, må kjøper selv dekke tap/kostnader opp til et beløp på kr 10 000 (egenandel). Egenandel kommer først på tale når det er konstatert mangel ved eiendommen.

Hvis kjøper ikke er forbruker, selges eiendommen "som den er", og selgers ansvar er da begrenset, jf. avhl. § 3-9, første ledd 2. pkt. Avhl. § 3-3 (2) fravikes, og hvorvidt et innendørs arealavvik karakteriseres som en mangel vurderes etter avhl. § 3-8. Informasjon om kjøpers undersøkelsesplikt, herunder oppfordringen om å undersøke eiendommen nøye, gjelder også for kjøpere som ikke anses som forbrukere. Med forbrukerkjøp menes kjøp av eiendom når kjøperen er en fysisk person som ikke hovedsakelig handler som ledd i næringsvirksomhet.

Overtakelse

Overtakelse etter nærmere avtale med selger.

Dersom annet ikke avtales, sendes skjøte/hjemmelsdokument for tinglysning i etterkant av overtakelse.

Budgivning

Budgivning i forbrukerforhold

Budgivere oppfordres til å legge inn bud elektronisk. Dette gjøres på eiendommens hjemmeside på aktiv.no, ved å bruke «Gi bud»-knappen. Ved elektronisk budgivning, samtykker budgiver til elektronisk kommunikasjon. Eiendomsmegler skal legge til rette for en forsvarlig avvikling av budrunden og kan ikke videreformidle bud med en kortere akseptfrist enn kl. 12.00 første virkedag etter siste annonserte visning. Etter klokken 11:30 anbefaler vi akseptfrist på minimum 30 minutter.

Bud bør legges inn i god tid før konkurrerende buds akseptfrist utløper. For øvrig henvises til forbrukerinformasjon om budgivning i salgsoppgaven. Oppdragsgiver er oppfordret til å ikke ta imot bud direkte fra budgiver, men å henvise budgiver videre til megler. Som kjøper vil du få forelagt kopi av budjournal. Alle bud vil bli gjort kjent for kjøper og selger i handelen. Øvrige budgivere kan be om å få en kopi av budjournal i anonymisert form.

Budgivning utenfor forbrukerforhold

Budgivere oppfordres til å legge inn bud elektronisk. Dette gjøres på eiendommens hjemmeside på aktiv.no, ved å bruke «Gi bud»-knappen. Ved elektronisk budgivning, samtykker budgiver til elektronisk kommunikasjon. Det anbefales at hvert bud har en akseptfrist som muliggjør en forsvarlig avvikling av budrunden. Vi anbefaler minimum 30 minutter akseptfrist. Oppdragsgiver er oppfordret til å ikke ta imot bud direkte fra budgiver, men å henvise budgiver videre til megler.

Opplysningene i salgsoppgaven er godkjent av selger. Alle interessenter oppfordres imidlertid til grundig besiktigelse av eiendommen, gjerne sammen med fagmann før bud inngis.

Omkostninger kjøpers beskrivelse

2 990 000 Prisantydning

Omkostninger

75 000 Dokumentavgift

240 Panteattest kjøper

500 Tinglysningsgebyr pantedokument

500 Tinglysningsgebyr skjøte

76 240 Omkostninger totalt

10 400 Boligkjøperforsikring – fem års varighet (valgfritt)
13 200 Boligkjøperforsikring inkludert ett år med Help Pluss (valgfritt)

3 076 640 Totalt med Boligkjøperforsikring – fem års varighet (valgfritt)
3 079 440 Boligkjøperforsikring inkludert ett år med Help Pluss (valgfritt)

3 066 240 Totalt uten Boligkjøperforsikring
Regnestykket forutsetter at det kun tinglyses ett pantedokument og at eiendommen selges til prisantydning. Det tas forbehold om endringer i offentlige avgifter/gebyrer.

Omkostninger kjøpers beløp

Kr 89 440

Betalingsbetingelser

Med mindre annet er avtalt forutsettes det at kjøpesum inkludert omkostninger er innbetalt og disponibelt på meglerforetakets klientkonto innen overtakelse. Kjøpesummen skal innbetales fra norsk finansinstitusjon og/eller fra kjøpers egen konto i norsk finansinstitusjon.

Det forutsettes av kjøper at tinglyses på ny eier, med mindre det er tatt andre forbehold i budgivningen.

Hvitvaskingsreglene

Megler har plikt til å gjennomføre kundetiltak. Hvis kjøper ikke bidrar til at megler får gjennomført kundetiltak og dette fører til at transaksjonen ikke kan gjennomføres eller blir forsinket, misligholder kjøper avtalen. Etter 30 dager er misligholdet vesentlig. Dette gir selger rett til å heve og

gjennomføre deknings salg for kjøpers regning.

Personopplysningsloven

Personopplysninger blir behandlet i samsvar med personopplysningsloven.

Boligselgerforsikring

Selger har ikke tegnet boligselgerforsikring på boligen. Selger har likevel utarbeidet en egenerklæring som kjøper bør gjøre seg kjent med før budgivning.

Boligkjøperforsikring

Vedlagt i salgsoppgaven følger informasjon om Boligkjøperforsikring og Boligkjøperforsikring Pluss fra HELP Forsikring AS. Boligkjøperforsikring er en rettskjøperforsikring som gir trygghet og profesjonell juridisk hjelp dersom det oppdages uventede feil eller mangler ved boligen de neste fem årene. Boligkjøperforsikring Pluss har samme dekning som boligkjøperforsikring, med tillegg av fullverdig advokathjelp på viktige rettsområder i privatlivet. Boligkjøperforsikring Pluss betales årlig. Les mer om begge forsikringene i vedlagte materiell eller på help.no. Det gjøres oppmerksom på at boligkjøperforsikring kun kan tegnes av forbruker. Meglerforetaket mottar kr 4 200/4 600/5 000 i kostnadsgodtgjørelse, avhengig av boligtype, samt et tillegg på kr 1 000 ved salg av Boligkjøperforsikring Pluss.

Meglers vederlag

Det er avtalt provisjonsbasert vederlag tilsvarende 1,6 % av kjøpesum for gjennomføring av salgsoppgaven. I tillegg er det avtalt at oppdragsgiver skal dekke tilretteleggingsgebyr kr 14 900,-, markedsføringspakke kr 19 900,-, oppgjørshonorar kr 6 500,-, grunnpakke innhenting

opplysninger kr 5 900,-, salgsoppgave kr 1 500,-, visninger kr 2 500,- og tinglysingsgebyr kr. 500,-. Minimumsprovisjonen er avtalt til kr 47 900,-.

Oppdragsansvarlig

Nika Nasibi
Eiendomsmegler MNEF / Partner
nika.nasibi@aktiv.no
Tlf: 954 45 791

Aktiv Arna & Åsane AS, Indre Arna-vegen 172
5261 Indre Arna
Tlf: 551 14 770

Salgsoppgavedato

26.06.2024

Tilstandsrapport

- Boligbygg med flere boenheter
- Fugledalsvegen 53, 5282 LONEVÅG
- OSTERØY kommune
- # gnr. 13, bnr. 287, snr. 9



Norsk takst

Norsk takst er bransjeorganisasjonen for landets bygningssakkyndige og takstforetak, med om lag 1400 sertifiserte medlemmer fordelt på omtrent 1000 bedrifter. I boligomsetningen regnes takstrapportene som et helt avgjørende element i den informasjonen som gjøres tilgjengelig for kjøper. Årlig leverer medlemmene rundt 120.000 slike takster. Det gir unik oversikt over norske boliger, og bidrar til at alle oppdrag kan utføres med utgangspunkt i erfaringsbasert kvalitet.



Det stilles høye krav til utdanning, sertifisering og yrkesetikk. Norsk takst er opptatt av at boligomsetningen skal være trygg, og legger vekt på å opptre uavhengig av andre bransjeaktører. Bygningssakkyndige fakturerer sine tjenester uten hensyn til hvilken pris som oppnås, og skal heller ikke på annen måte ha noen egeninteresse knyttet til handelen.

Uavhengighet og god fagkunnskap har over tid bygget troverdighet og tillit. Både selger og kjøper skal kunne stole på bygningssakkyndiges vurderinger. For tilfeller der det likevel skulle oppstå misnøye med utført arbeid, har vi sammen med Forbrukerrådet etablert en klagenemnd.

Norsk takst har en sentral rolle i utviklingen av norske standarder, regler og profesjonsprinsipper, og representerer bransjen i alle relevante internasjonale fora. Dette sikrer at norske bygningssakkyndige tidlig kan tilpasse seg krav og bransjetrender fra utlandet, samtidig som takseringsfaget får en norsk stemme på verdensbasis. Organisasjonen bidrar i næringspolitisk sammenheng, og har vært en pådriver for å sikre at lover og regler gir trygghet for forbrukerne i boligomsetningen.

Sum areal alle bygg: BRA: 69 m² BRA-i: 64 m²



Befaringsdato: 24.06.2024 Rapportdato: 25.06.2024 Oppdragsnr.: 20489-1684 Referansenummer: CJ1163

Autorisert foretak: 7-Fjellstakst AS

Sertifisert Takstingeniør: Morten Soltvedt



Rapportansvarlig

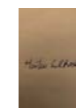

Morten Soltvedt
Uavhengig Takstingeniør
ms@7-fjellstakst.no
411 42 411



Rapporten kan brukes i inntil ett år etter befaringsdatoen, og kan ikke gjenbrukes ved flere boligsalg i denne perioden. For eiendomsoverdragelser fra 1.1.2024, må selger sørge for at areal i rapporten er oppdatert og følger ny bransjestandard for areal. Skjer det endringer, oppstår skader også videre på boligen, bør du som selger be om oppdatert rapport.

Dette trenger du å vite om tilstandsrapporten



Hva er en tilstandsrapport?

En tilstandsrapport beskriver synlige skader/avvik eller tegn på skader/avvik på boligen. Rapporten fremhever vanligvis ikke positive egenskaper ved boligen.



Hva vurderer en bygningssakkyndig?

Den bygningssakkyndige vurderer boligen ut fra hva man kan forvente av en bygning av samme alder og type. Vurderingen gjøres som regel mot hvordan det var vanlig å bygge og regler som gjaldt da boligen ble oppført (søknadstidspunktet). Forhold som er vanlige for bygningens alder, slik som slitasje etter normal bruk regnes ikke som avvik.



Hva inneholder tilstandsrapporten?

Den bygningssakkyndige undersøker rom og bygningsdeler slik det kommer frem av [Forskrift til avhendingsloven](#). Tilstandsrapporten inneholder bare avvik som den bygningssakkyndige kan se eller kontrollere med enkle hjelpemidler. Det gjøres ikke nærmere undersøkelser slik som åpning av vegger eller andre bygningsdeler. I vegg mot våtrom og rom under terreng kan det borres et hull for å gjøre enkle undersøkelser slik som fuktøk.

Når du kjøper en brukt bolig

Når du kjøper en brukt bolig, er det viktig å være oppmerksom på at dette ikke kan sammenlignes med å kjøpe en ny bolig. Måten boligen ble bygget på kan være annerledes enn i dag. Bygninger svekkes over tid, og utsettes for slitasje blant annet på grunn av bruk og vær og vind. Mange boliger fornyes helt eller delvis, noen i flere omganger, eller det oppføres tilbygg. Særlig for boliger som er pusset opp eller endret, er det viktig å merke seg at fornyelse av overflater ikke nødvendigvis betyr at bygningsdeler under er forbedret.

Vurdering mot byggeår

Den bygningssakkyndige vil vurdere boligen mot hvordan det var vanlig å bygge og regler som gjaldt da bygningen ble oppført (søknadstidspunktet). Den bygningssakkyndige ser etter avvik som har betydning for og som reduserer boligens funksjon og verdi, og som kommer frem av Forskrift til avhendingslova. Noen rom og bygningsdeler slik som bad og vaskerom, og forhold som gjelder sikkerhet mot brann, rekkverk og trapper osv., vil den bygningssakkyndige vurdere mot dagens regelverk. Etter dagens regelverk vil disse kunne få en tilstandsgrad 2 eller 3 uten at det nødvendigvis er krav om at avviket må utbedres.

Tilstandsrapporten beskriver ikke hele boligen

BYGNINGSSAKKYNDIGE SER FOR EKSEMPEL IKKE PÅ (MED MINDRE BYGNINGSDELEN ER NEVNT I RAPPORTEN)

- vanlig slitasje og normal vedlikeholdstilstand
- bagatellmessige forhold som ikke påvirker bygningens bruk eller verdi vesentlig
- etasjeskillere
- tilleggsbygg slik som garasje, bod, annek, naust også videre
- utvendige trapper
- støttemurer
- skjulte installasjoner
- installasjoner utenfor bygningen
- full funksjonstesting av el- og VVS-installasjoner
- geologiske forhold og bygningens plassering på grunnen
- bygningens planløsning
- bygningens innredning
- løsøre slik som hvitevarer
- utendørs svømmebasseng og pumpeanlegg
- bygningens estetikk og arkitektur
- bygningens lovighet (bortsett fra bruksendringer, brannceller og forhold som åpenbart kan påvirke helse, miljø og sikkerhet)
- fellesarealer (med mindre boligeier har vedlikeholdsplikt for fellesarealer og dette er kjent for bygningssakkyndig, eller fellesarealet har en særlig tilknytning til boligen).

© iVerdi 2023 © Norsk takst 2023

Malen til denne rapporten, inkludert standardtekstene fra Norsk takst, er vernet etter åndsverkloven og kan kun benyttes av medlemsforetakene i Norsk takst og av takstingeniører som er sertifisert i slikt foretak, samt av kunder hos iVerdi og studenter hos NEAK. For andre aktører er eksemplarframstilling av malen og standardtekster, som utskrift og annen kopiering til bruk som grunnlag for tilsvarende rapporter, bare tillatt når det er hjemlet i lov (kopiering til privat bruk, sitat o.l.) eller avtale med Norsk Takst ([Forside](#)) eller iVerdi ([Hjem-iVerdi](#)).

Utnyttelse i strid med lov eller avtale kan medføre erstatnings- og straffeansvar.

Dette trenger du å vite om tilstandsrapporten

Tilstanden vurderes med ulike tilstandsgrader

Tilstanden gir uttrykk for en gitt forventet tilstand, blant annet vurdert ut fra alder og normal bruk. Ved Tilstandsgrad 0 (TG0) og Tilstandsgrad 1 (TG1) gir den bygningssakkyndige normalt ingen begrunnelse for valg av tilstandsgrad. Grunnen er at bygningen eller bygningsdelen da bare har normal slitasje. Ved skjulte konstruksjoner kan alder alene avgjøre tilstandsgrad. Når bygningssakkyndige anbefaler tiltak, for eksempel utbedringer, må brukeren av rapporten vurdere om tiltakene er nødvendige og lønnsomme.

Når den bygningssakkyndige velger tilstandsgrad, baseres vurderingen på faste kriterier som følger av gjeldende bransjestandard for Teknisk tilstandsanalyse ved omsetning av bolig og Forskrift til avhendingslova.



TILSTANDSGRAD 0, TG0: INGEN AVVIK

Bygningsdelen skal være tilnærmet ny, ikke vise tegn på slitasje og det skal være lagt frem dokumentasjon på faglig god utførelse. Det er ingen merknader til delen.



TILSTANDSGRAD 1, TG1: MINDRE AVVIK

Bygningsdelen skal bare ha normal slitasje, og straktiltak skal ikke anses som nødvendig. Graden kan også brukes når delen er ny, men der dokumentasjon på faglig god utførelse mangler.



TILSTANDSGRAD 2, TG2: VESENTLIGE AVVIK OG MINDRE AVVIK SOM ETTER NS 3600 GIR TG 2

Bygningsdelen skal enten ha feil utførelse, en skade eller symptomer på skade, sterk slitasje eller nedsatt funksjon. Graden gis når bygningsdelen trenger vedlikehold eller tiltak i nær fremtid. Graden skal også brukes når delen er gammel og det er grunn til å varsle om faren for skader på grunn av alderen, eller når det er grunn til å overvåke delen spesielt på grunn av fare for større skader eller følgeskader.

Ved avvik som ikke krever umiddelbare tiltak (ingen umiddelbar kostnad) så blir TG2 markert med en lysere farge.



TILSTANDSGRAD 3, TG3: STORE ELLER ALVORLIGE AVVIK

Denne tilstandsgraden brukes ved kraftige tegn på forhold som man må regne med trenger utbedring straks eller innen kort tid. Det er påvist funksjonsvikt eller sammenbrudd.



IKKE UNDERSØKT/IKKE TILGJENGELIG FOR UNDERSØKELSE

Det kan være avvik/skader som ikke er avdekket.

Hva er et anslag på utbedringskostnad?

Hva det vil koste å utbedre rom eller bygningsdeler, er et forsiktig anslag basert på nåværende kvalitet, registrert avvik og angitte tiltak i rapporten. Anslaget er gitt på generelt grunnlag og må ikke forveksles med et pristilbud fra en håndverker. Det kan foreligge avvik og tiltak som ikke kommer frem av rapporten. Utbedringskostnad avhenger blant annet av personlige valg av og markedspris på materialer og tjenesteyter.

I rapporten skal det settes anslag for utbedringskostnad for TG3, og slikt anslag kan også gis ved TG2.



Ingen umiddelbare kostnader



Tiltak under kr 10 000



Tiltak mellom kr 10 000 - 50 000



Tiltak mellom kr 50 000 - 100 000



Tiltak mellom kr 100 000 - 300 000



Tiltak over kr 300 000

Beskrivelse av eiendommen

Treroms enhet på et plan i rekkehusbygg med fast garasjeplass i kjeller og ekstern bod på 5 kvm i samme.

Enheten ligger i 2 etasje med utgang til balkong fra stue.

Bygningen har grunnmur i betong. Yttervegger i betong og bindingsverk, kledd med liggende trekledning. Yttertak er flatt, opplektet og tekket med papp/folie.

Alle bygningsdeler som ligger under sameiets ansvarsområde er ikke tildelt tilstandsgrader.

Dette er bemerket i teknisk beskrivelse der dette er gjeldende.

Boligbygg med flere boenheter - Byggeår: 2022

UTVENDIG

[Gå til side](#)

Vinduer med dobbel isolerglass fra 2022. Glass, karm, beslag og lukkemekanisme er kontrollert med godt resultat.

Ytterdør med glatt finer av god kvalitet er kontrollert for utførelse og slitasje.

Terrassedør med glass er kontrollert for samme.

Det er ikke foretatt tilstandsvurdering av bygningsdeler som er underlagt sameiets ansvarsområde. Det gjelder i hovedsak yttervegger, takkonstruksjon, piper, drenering, grunnmur, grunn/fundamenter, trappeløp, terrasser, utvendig vann og avløp og andre tomte forhold.

Nevnte bygningsdeler er vurdert i den grad de har tilknytning til enheten, som eks, overflater på innsiden av yttervegger mot enheten etc.

Utvendige bygningsdeler:

- Grunnmur i betong.
- Yttervegger i betong og bindingsverk, kledd med liggende trekledning.
- Yttertak er flatt, opplektet og tekket med papp/folie.

INNVENDIG

[Gå til side](#)

Innvendige gulv med laminat fra byggeår.

Innvendige vegger og himling med malte overflater.

Det er kontrollert for knirk og svipt og visuelt for fuktskjolder og skader.

Innvendige overflater fremstår i god stand.

Etasjeskille i betong fra byggeår er kontrollert for horisontalt avvik målt med laser.

Resultatet tilfredsstiller dagens krav til avvik.

Det er opplyst oppført med radonsperre og dokumentasjon foreligger.

Malte glatte dører fra byggeår.

Overflater er undersøkt og åpne/lukke mekanisme sjekket.

Innvendige dører i god stand.

VÅTROM

[Gå til side](#)

Bad fra byggeår med fliser på gulv og vegg.

Smøremembran og plastsluk med dokumentert utførelse. Varme i gulv, dusjhjørne, balansert ventilasjon og vegghengt toalett.

Vegger og himling er sjekket for sprekker i fuger, bom i fliser, utførelse og for generell slitasje.

Sluk er plassert i dusjhjørne.

Fall til sluk fra øvrige lekkasjepunkt er sjekket med laser.

Overflate er sjekket for riss og bom i fuger/fliser, og terskel ved dør er kontrollert.

Sluk og membran fra byggeår er kontrollert

Benkeskap med nedfelt servant, speil med belysning over.

Balansert ventilasjon med avtrekk og

tilfredstillende luftespalte for tilluft.

Det er foretatt hulltaking fra tilstøtende rom mot våtsone

KJØKKEN

[Gå til side](#)

Kjøkken med glatte fronter.

Laminat benkeplate med nedfelt vask og platetopp.

Komfyr, oppvaskmaskin og kjøleskap/frys

Ventilator fra byggeår montert i skap over komfyr på kjøkken.

TEKNISKE INSTALLASJONER

[Gå til side](#)

Beskrivelse av eiendommen

Rør i rør med fordelerskap i teknisk rom

Avløpsrør i plast fra byggeår

Balansert ventilasjonssystem med nibesystem fra byggeår med varmegjenvinning

Vv fra Nibe anlegg plassert i teknisk rom.

Vannbåren varme fra nibe til konvektor i stue.

Sikringsskap med automatsikringer og overspenningsvern plassert fra byggeår

Brannslukningsutstyr montert

Arealer

[Gå til side](#)

Forutsetninger og vedlegg

[Gå til side](#)

Lovlighet

[Gå til side](#)

Boligbygg med flere boenheter

- Det foreligger ikke tegninger

Tegninger ikke mottatt

Sammendrag av boligens tilstand

Fordeling av tilstandsgrader

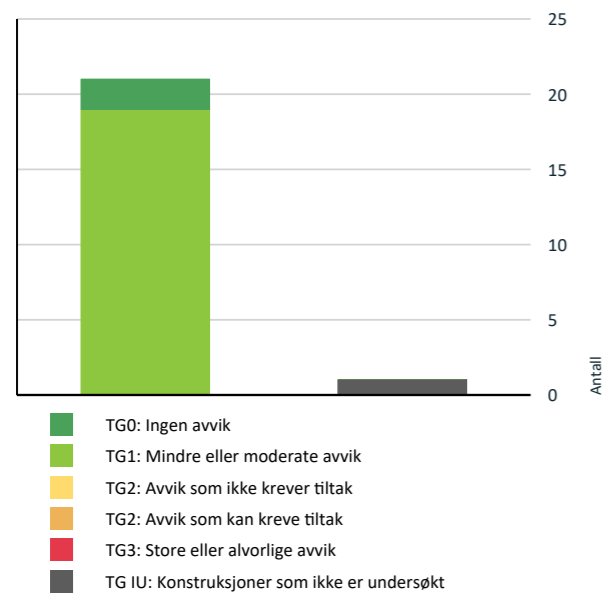

Vil du vite mer om tilstandsgrader? Se side 4.

Spesielt for dette oppdraget/rapporten

Taksten er avholdt etter beste skjønn og etter gjeldende instruks og retningslinjer.

Befaringen ble utført alene med overlevert nøkkel

Alle opplysninger knyttet til oppgraderinger i boligen er hentet fra mottatt egenerklæring, og kontrollert av eier i etterkant ved gjennomlesing av rapporten.

Oppdraget er utført av uavhengig takstmann, sertifisert for utførelse av tilstandsrapport og verditakst for bolig.

Takstrapporten er utført i henhold til ny forskrift.

Oppsummering av avvik

Vil du vite mer? Se på rommet eller bygningsdelen senere i rapporten.

Boligbygg med flere boenheter

TG IU KONSTRUKSJONER SOM IKKE ER UNDERSØKT

Utvendig > Andre utvendige forhold

[Gå til side](#)

Tilstandsrapport

BOLIGBYGG MED FLERE BOENHETER

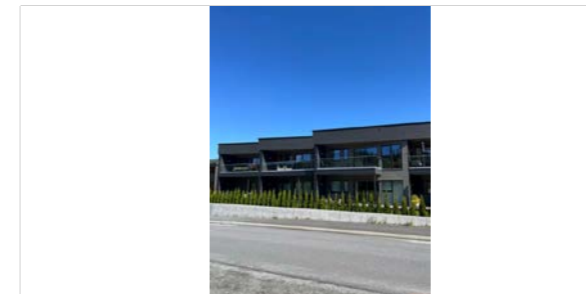

Byggeår
2022

Anvendelse
Beboelse

Standard
Leilighet fra 2022 med gjennomgående god standard

Vedlikehold
Fremstår godt vedlikeholdt og ivaretatt

UTVENDIG

TG 1 Vinduer

Vinduer med dobbel isolerglass fra 2022.
Glass, karm, beslag og lukkemekanisme er kontrollert med godt resultat.

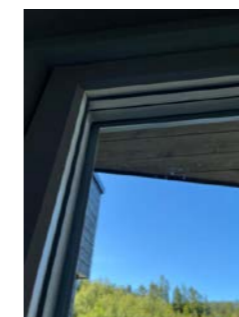

TG 1 Dører

Ytterdør med glatt finer av god kvalitet er kontrollert for utførelse og slitasje.
Terrassedør med glass er kontrollert for samme.



TG IU Andre utvendige forhold

Tilstandsrapport

Det er ikke foretatt tilstandsvurdering av bygningsdeler som er underlagt sameiets ansvarsområde. Det gjelder i hovedsak yttervegger, takkonstruksjon, piper, drenering, grunnmur, grunn/fundamenter, trappeløp, terrasser, utvendig vann og avløp og andre tomte forhold. Nevnte bygningsdeler er vurdert i den grad de har tilknytning til enheten, som eks, overflater på innsiden av yttervegger mot enheten etc.

Utvendige bygningsdeler:

- Grunnmur i betong.
- Yttervegger i betong og bindingsverk, kledd med liggende trekledning.
- Yttertak er flatt, opplekket og tekket med papp/folie.

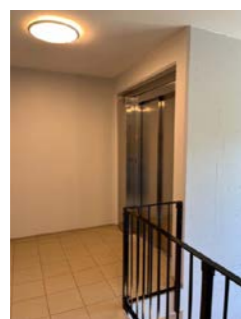

INNVEDIG

TG 1 Overflater

Innvendige gulv med laminat fra byggeår.
Innvendige vegger og himling med malte overflater.
Det er kontrollert for knirk og svikt og visuelt for fuktskjolder og skader.
Innvendige overflater fremstår i god stand.



TG 1 Etasjeskille/gulv mot grunn

Etasjeskille i betong fra byggeår er kontrollert for horisontalt avvik målt med laser.
Resultatet tilfredsstillende dagens krav til avvik.



Tilstandsrapport



TG 0 Radon

Det er opplyst oppført med radonsperre og dokumentasjon foreligger.

TG 1 Innvendige dører

Malte glatte dører fra byggeår.
Overflater er undersøkt og åpne/lukke mekanisme sjekket.
Innvendige dører i god stand.



VÅTROM

1 ETASJE > BAD

Generell

Bad fra byggeår med fliser på gulv og vegg.
Smøremembran og plastsluk med dokumentert utførelse. Varme i gulv, dusjhjørne, balansert ventilasjon og vegghengt toalett.



1 ETASJE > BAD

TG 1 Overflater vegger og himling

Vegger og himling er sjekket for sprekker i fuger, bom i fliser, utførelse og for generell slitasje.



1 ETASJE > BAD

TG 1 Overflater Gulv

Sluk er plassert i dusjhjørne.
Fall til sluk fra øvrige lekkasjepunkt er sjekket med laser.
Overflate er sjekket for riss og bom i fuger/fliser, og terskel ved dør er kontrollert.

Tilstandsrapport

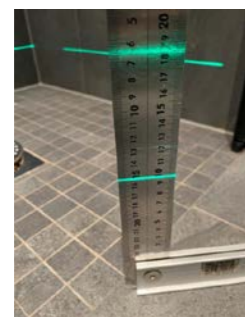

1 ETASJE > BAD

1 TG 1 Sluk, membran og tettesjikt

Sluk og membran fra byggeår er kontrollert



1 ETASJE > BAD

1 TG 1 Sanitærutstyr og innredning

Benkeskap med nedfelt servant, speil med belysning over.



1 ETASJE > BAD

1 TG 1 Ventilasjon

Balansert ventilasjon med avtrekk og tilfredstillende luftespalte for tilluft.

1 ETASJE > BAD

1 TG 1 Tilliggende konstruksjoner våtrom

Det er foretatt hulltaking fra tilstøtende rom mot våtsone



Tilstandsrapport



KJØKKEN

1 ETASJE > STUE/KJØKKEN

1 TG 1 Overflater og innredning

Kjøkken med glatte fronter.
Laminat benkeplate med nedfelt vask og platetopp.
Komfyr, oppvaskmaskin og kjøleskap/frys



1 ETASJE > STUE/KJØKKEN

1 TG 1 Avtrekk

Ventilator fra byggeår montert i skap over komfyr på kjøkken.



TEKNISKE INSTALLASJONER

1 TG 1 Vannledninger

Rør i rør med fordelerskap i teknisk rom



Tilstandsrapport

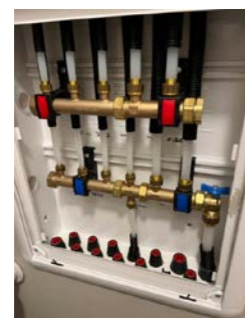

TG 1 Avløpsrør

Avløpsrør i plast fra byggeår



TG 1 Ventilasjon

Balansert ventilasjonssystem med nibesystem fra byggeår med varmegjenvinning

TG 1 Varmtvannstank

Vv fra Nibe anlegg plassert i teknisk rom.



TG 1 Vannbåren varme

Vannbåren varme fra nibe til konvektor i stue.



TG 1 Elektrisk anlegg

Dette er en forenklet kontroll begrenset til de spørsmål og undersøkelser som forskrift til avhendingslova (tryggere bolighandel) § 2-18 inneholder. Dette kan ikke sammenlignes med en kontroll utført av offentlig myndighet (Det lokale eltilsyn) eller registrert elektrovirksomhet, og en bygningssakkyndig har verken kompetanse eller lov til å foreta en slik kontroll.

Tilstandsgraden er vurdert ut fra den forenklede og begrensede kontrollen som forskriften inneholder. El-anlegget kan ha feil og mangler som en slik forenklet undersøkelse ikke vil avdekke. Vær derfor oppmerksom på denne risikoen, og søk videre veiledning eller få en fullstendig kontroll utført av registrert elektrovirksomhet.

Sikringsskap med automatsikringer og overspenningsvern plassert fra byggeår

1. Foreligger det eltilsynsrapport de siste 5 år, og det er ikke foretatt arbeid på anlegget etter denne, utenom retting av eventuelle avvik i eltilsynsrapport (dvs en el-tilsynsrapport uten avvik)?
Ja

Spørsmål til eier

2. Er det elektriske anlegget utført eller er det foretatt tilleggsarbeider på det elektriske anlegget etter 1.1.1999?
Ja

Tilstandsrapport

Eksisterer det samsvarserklæring?

Ja

Inntak og sikringsskap

3. Foreta en helhetsvurdering av det elektriske anlegget, dets alder, allmenne tilstand og fare for liv og helse. Bør det elektriske anlegget ha en utvidet el-kontroll?
Nei



TG 0 Branntekniske forhold

Dette er en forenklet kontroll begrenset til de spørsmål som fremkommer under. Tilstandsgraden er basert på retningslinjer til disse spørsmålene i bransjestandarden NS3600. Dette kan ikke sammenlignes med en fullstendig kontroll av branntekniske forhold av offentlig myndighet, eller en vurdering av boligens branntekniske forhold eller prosjektering fra en rådgiver med spesialkompetanse. En bygningssakkyndig har verken kompetanse til å gi slik veiledning eller lov til å foreta en slik kontroll.

Tilstandsgraden er vurdert ut fra den forenklede og begrensede kontrollen. Det kan være feil og mangler om branntekniske forhold som en slik forenklet undersøkelse ikke vil avdekke. Vær derfor oppmerksom på denne risikoen, og søk videre veiledning eller rådgivning.

Brannslukningsutstyr montert

1. Er det mangler for brannslukningsutstyr i boligen iht. forskriftskrav på søknadstidspunktet, men minst Byggeforskrift 1985?
Nei
2. Er det skader på brannslukningsutstyr eller er apparatet eldre enn 10 år?
Nei



Arealer, byggetegninger og brannceller

Standard gjeldende fra 01.01.2024

Arealmålinger og arealoppsett er basert på Norsk standard 3940:2023 Areal- og volum-beregninger av bygninger. Arealet gjelder for tidspunktet da boligen ble målt

Hva er måleverdig areal?

Arealet i rommet må ha minst 1,90 m fri høyde over gulvet og minst bredde på 0,60 m. Et loft med skråtak vil for eksempel bare få registrert målbart areal der høyden er minst 1,90 m og bredden minst 0,60 m. Rommet må ha dør eller luke, og gangbart gulv.

Hva er bruksareal?

BRA = BRA-i + BRA-e + BRA-b

Bruksarealet for bygningen er bruttoarealet minus arealet som opptas av yttervegger.

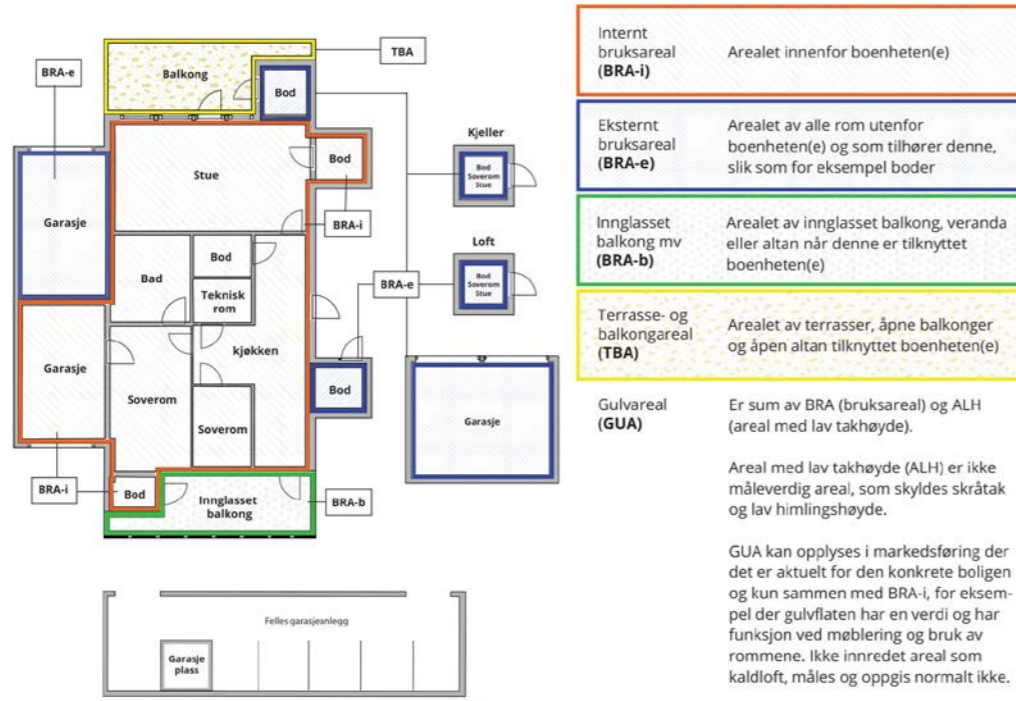

Carport og/eller garasje plass i felles garasjelekk er ikke måleverdig areal

Arealet kan ikke alltid fastsettes nøyaktig

Arealet kan være komplisert eller umulig å måle opp nøyaktig fordi det er vanskelig å fastslå tykkelsen på innervegger, skjevheter i og utforming av bygningskonstruksjoner som karnapp, buer og vinkler som ikke er rette, åpne rom over flere etasjer og så videre.

Eiendommens markedsverdi kan ikke baseres på en matematisk beregning basert på antall kvadratmeter opplyst i rapporten. Opplysninger om areal kan altså ikke alene benyttes for å beregne eiendommens verdi.

Den bygningssakkyndige kan avdekke eventuelle bruksendringer og avvik i branncelleinndeling

Den bygningssakkyndige ser på byggetegninger hvis de er tilgjengelige og dette er en del av oppdraget, og vurderer bruken av boligen opp mot tegningene. Hvis den bygningssakkyndige avdekker at en bolig ikke ser ut til å være delt opp i brannceller etter kravene i byggt teknisk forskrift på befaringstidspunktet, skal det opplyses om dette.

Reglene om bruksendring og brannceller kan være kompliserte. Søk videre faglige råd om rapporten ikke gir deg svar. Den bygningssakkyndige kan ikke vurdere og svare på alle spørsmål, og kan heller ikke vite om kommunen kan gi unntak for kravene som gjelder. [Vil du vite mer?](#)

Om brannceller

En branncelle er hele eller avgrensede deler av en bygning hvor en brann fritt kan utvikle seg uten at den kan spre seg til andre bygninger eller andre deler av bygningen i løpet av en fastsatt tid.

Om bruksendring

Bruksendring er å endre bruken av et rom fra en tillatt bruk til en annen. Dette kan kreve søknad og tillatelse, for eksempel hvis du endrer et rom fra bod til soverom eller arbeidsrom, eller hvis du endrer en bolig til to separate boliger.

Rom for varig opphold har krav til takhøyde, romstørrelse, rømningsvei og lysforhold som må være oppfylt. Du kan søke kommunen om unntak for kravene, men kan ikke regne med å få unntak for krav som går på helse og sikkerhet, for eksempel krav til rømningsvei.

Bruksendring som krever godkjenning, og som ikke er søkt bruksendret, er ulovlig. Kommunen kan etter plan- og bygningsloven kapittel 32 forfølge overtredelser. Kommunen kan pålegge deg å avslutte den ulovlige bruken, eventuelt å rette eller tilbakeføre rommet til godkjent bruk.

Arealer

Boligbygg med flere boenheter

Ny arealstandard

Etasje	Bruksareal BRA m ²			SUM	Terrasse- og balkongareal (TBA)	Ikke måleverdig areal (ALH)	Gulvareal (GUA)
	Internt bruksareal (BRA-i)	Eksternt bruksareal (BRA-e)	Innglasset balkong (BRA-b)				
1 etasje	64			64			64
Kjeller		5		5			5
SUM	64	5					69
SUM BRA	69						

Romfordeling

Etasje	Internt bruksareal (BRA-i)	Eksternt bruksareal (BRA-e)	Innglasset balkong (BRA-b)
1 etasje	Gang, Stue/kjøkken, Bad, Soverom, Soverom 2, Teknisk rom		
Kjeller		Bod	

Kommentar

Totalt innvendig areal er oppmålt under befaring. De enkelte rom er også oppmålt, men summen av disse er mindre enn oppgitt BRA.

1 etasje:
Gang: 10,0
Stue/kjøkken: 26,5
Bad: 4,4
Soverom 1: 11,2
Soverom 2: 7,3
Teknisk rom/bod: 2,6

Kjeller:
Bod: 5,3

Lovlighet

Byggetegninger

Det foreligger ikke tegninger
Kommentar: Tegninger ikke mottatt

Brannceller

Er det påvist synlige tegn på avvik i branncelleinndeling ut ifra dagens byggt teknisk forskrift?

Ja Nei

Nyere håndverkstjenester

Er det ifølge eier utført håndverkstjenester på boligen siste 5 år?

Ja Nei

Krav for rom til varig opphold

Er det påvist avvik i forhold til rømningsvei, dagslysflate eller takhøyde?

Ja Nei

Kommentar:

Total fordeling mellom P-ROM og S-ROM

Tabellen under viser fordelingen av P-ROM og S-ROM etter veiledningen til NS 3940: 2012. Dette er til informasjon og til sammenligning. Tallene er omtrentlige, kan avvike fra faktiske målinger og er ikke juridisk bindende

	P-ROM(m2)	S-ROM(m2)
Boligbygg med flere boenheter	61	8

Befarings - og eiendomsopplysninger

Befaring

Dato	Til stede	Rolle
24.6.2024	Morten Soltvedt	Takstingeniør

Matrikkeldata

Kommune	gnr.	bnr.	fnr.	snr.	Areal	Kilde	Eieforhold
4630 OSTERØY	13	287		9	1274 m ²	Ambita(tomt i felleseie)	Eiet

Adresse
Fugledalsvegen 53

Hjemmelshaver
Gjerstad Magnus

Eiendomsopplysninger

Beliggenhet

Eiendom med tilbaketrukket beliggenhet i veletablert boligområde.
Kort avstand til lokalt sentrum med butikker, kjøpesenter, skoler, barnehage og idrettsanlegg.

Adkomstvei

Eiendommen har adkomst fra offentlig vei og privat stikkvei.

Tilknytning vann

Eiendommen er tilknyttet offentlig vanntilførsel via private stikkledninger

Tilknytning avløp

Eiendommen er tilknyttet offentlig avløpsløsning via private stikkledninger.

Regulering

Eiendommen ligger i område regulert til boligbygging

Om tomten

Tomten er opparbeidet med tilkomstveier, uteområder og parkeringsløsning.

Siste hjemmelovergang

Kjøpesum	År
2 750 000	2022

Kilder og vedlegg

Dokumenter

Beskrivelse	Dato	Kommentar	Status	Sider	Vedlagt
Egenerklæring	25.06.2024	Mottatt	Gjennomgått	5	Nei
Infoland.no	24.06.2024	Innhentet	Gjennomgått	1	Nei
Eiendomsverdi.no	24.06.2024	Innhentet	Gjennomgått	1	Nei

Tilstandsrapportens avgrensninger

STRUKTUR•REFERANSENIVÅ•TILSTANDSGRADER

- Rapporten er basert på innholdskrav i Forskrift til avhendingslova (tryggere bolighandel). Formålet er å gi en tilstandsanalyse til bruk for den som bestiller og/eller i et salg til forbruker, og ikke for andre tredjeparter. Rapportens omfang, struktur, metode og begrepsbruk følger i hovedsak Norsk Standard NS 3600:2018 (Teknisk tilstandsanalyse ved omsetning av bolig), samt Takstbransjens retningslinjer ved tilstandsrapportering for boliger og Takstbransjens retningslinjer for arealmåling.
- Tilbakeholdt eller uriktig informasjon som har betydning for vurderingen, er ikke bygningsakkyndiges ansvar. Rapporten beskriver avvik, altså en tilstand som er dårligere enn referansenivået. Rapporten framhever normalt ikke positive sider ved boligen ut over det som fremgår av tilstandsgradene.
- Tilstanden angis i rapporten og gir uttrykk for en gitt forventet tilstand blant annet vurdert ut fra alder og normal bruk slik:

i) **Tilstandsgrad 0, TG0:** Ingen avvik eller skader. I tillegg må bygningsdelen være tilnærmet ny, mindre enn 5 år, og det foreligger dokumentasjon på faglig god utførelse.

ii) **Tilstandsgrad 1, TG1:** Mindre avvik. Normal slitasje. Strakstiltak ikke nødvendig. TG1 kan gis når bygningsdelen er tilnærmet ny og det ikke foreligger dokumentasjon på faglig god utførelse.

iii) **Tilstandsgrad 2, TG2:** Vesentlige avvik, og mindre avvik som etter NS 3600 gir TG 2, men som ikke nødvendigvis krever umiddelbare tiltak. I denne rapporten kan TG2 i Rapportensammendrag være inndelt i TG2 som krever tiltak og de som ikke krever umiddelbare tiltak. Konstruksjonen har normalt enten feil utførelse, en skade eller symptomer på skade, sterk slitasje eller nedsatt funksjon. Vedlikehold eller tiltak trengs i nær fremtid, det er grunn til å varsle fare for skader på grunn av alder eller overvåke spesielt på grunn av fare for større skade eller følgeskade. For skjulte konstruksjoner vil alder i seg selv være et symptom som kan gi TG2. For synlige konstruksjoner kan alder sammen med andre symptomer og momenter gi TG2. Avvik under TG2 kan gis sjablongmessig anslag.

iv) **Tilstandsgrad 3, TG3:** Store eller alvorlige avvik. Kraftige symptomer på forhold som man må regne med trenger utbedring straks eller innen kort tid. Påvist funksjonssvikt eller sammenbrudd. Avvik under TG3 skal gis sjablongmessig anslag.

v) **Tilstandsgrad TGIU:** Ikke undersøkt/ikke tilgjengelig for undersøkelse.

- Ved TG0 og TG1 gis det normalt ingen begrunnelse for valg av tilstandsgrad, fordi bygningen eller bygningsdelen da bare har normal slitasje. For anbefalte tiltak ved TG2 og TG3 må bruker av rapporten vurdere om tiltakene er nødvendige og lønnsomme. Hva det vil koste å utbedre rom eller bygningsdeler er et sjablongmessig anslag basert på registrert avvik og angitte tiltak i rapporten. Anslaget er gitt på generelt grunnlag og basert på erfaringstall i seks intervaller, og kan ikke forveksles med en konkret vurdering og tilbud fra en entreprenør eller håndverker. Det må eventuelt innhentes tilbud for en nærmere undersøkelse, og konkret og nøyaktig vurdering av utbedringskostnad. Kostnader til ikke oppdagede avvik/utbedringer/feil kan forekomme. Utbedringskostnad avhenger av personlige preferanser og markedspris på materialer og tjenesteyter.

PRESISERINGER

- Avvik vurderes ut fra tekniske forskrifter på godkjenningstidspunktet for bygget. Noen bygningsdeler vurderes

etter gjeldende teknisk forskrift på befaringstidspunktet. Dette gjelder blant annet:

i) Bad, vaskerom (våtrom)

ii) Forhold rundt brann, rømming, sikkerhet, for eksempel rekkverkshøyder/åpninger, ulovlige bruksendringer, brannceller mv.

- For skjulte konstruksjoner slik som vann og avløp uten dokumentasjon, er kvalitet og alder vurdert.

- Fastmonterte installasjoner, for eksempel innfelt belysning (downlights), demonteres ikke for å sjekke dampspærren bak. Dette av hensyn til bygningsakkyndiges kompetanse og risikoen for skade.

- Kontroll av fukt i konstruksjonen ved hulltaking i bad og vaskerom (våtrom), rom under terreng (kjelleretasje, underetasje og sokkeletasje) eller andre bygningsdeler skjer etter eiers aksept. Hulltaking av våtrom og rom under terreng kan unntaksvis unnlates, se Forskrift til Avhendingsloven.

- Kontroll av romfunksjoner for P-ROM utføres kun når det ikke foreligger godkjente og byggemeldte tegninger, eller når tegninger ikke stemmer med dagens bruk.

- Bygningsakkyndig gir en forenklet vurdering av branntekniske forhold og elektriske installasjoner i boligen dersom det er mer enn fem år siden sist boligen hadde el-tilsyn. Bygningsakkyndig kan anbefale å konsultere offentlige myndigheter eller kvalifisert elektrofaglig fagperson ved behov for grundigere undersøkelser.

TILLEGGSUNDERSØKELSER

Etter avtale kan tilstandsanalysen utvides til også å omfatte tilleggsundersøkelser utover minimumskravet i forskriften.

BEFARINGEN

Rapporten gir en vurdering av byggverk og bygningsdeler som bygningsakkyndig har observert, og som fremkommer av Forskrift til avhendingsloven. Rapporten er likevel ingen garanti for at det ikke kan finnes skjulte feil, skader og mangler. NS 3600:2018 (Teknisk tilstandsanalyse ved omsetning av bolig) har undersøkelsesnivå fra 1 til 3, der undersøkelsesnivå 1 er det laveste og baseres på visuell observasjon. Rapporten baseres på undersøkelsesnivå 1 med få unntak (våtrom og rom under terreng). I praksis betyr dette at gjennomføringen av befaringen begrenses som følger:

- Det utføres kun visuelle observasjoner på tilgjengelige flater uten fysiske inngrep (f.eks. riving).

- Flater som er skjult av snø eller på annen måte ikke er tilgjengelig eller skjult, blir ikke kontrollert. Det foretas ikke funksjonsprøving av bygningsdeler, som isolasjon, piper, ventilasjon, el. anlegg, osv.

- Det gis ingen vurdering av boligens tilbehør, hvite- og brunevarer og annet inventar. Dette gjelder også integrert tilbehør.

- Inspisering av yttertak er basert på det som er synlig, normalt på innsiden fra loftet og utvendig fra stige/bakkenivå. Befaring av tak må være sikkerhetsmessig forsvarlig for å kunne gjennomføres.

- Stikkprøvetakninger er utvalgt tilfeldig og kan innebære kontroll under overflaten med spiss redskap eller lignende.

Tilstandsrapportens avgrensninger

UTTRYKK OG DEFINISJONER

- Tilstand: Byggverkets eller bygningsdelens tekniske, funksjonelle eller estetiske status på et gitt tidspunkt.
- Symptom: Observerbart forhold som gir indikasjon på hvilken tilstand et byggverk eller en bygningsdel befinner seg i. Benyttes ved beskrivelse av avvik.
- Skadegjørere: Zoologiske eller biologiske skadegjørere, i hovedsak råte, sopp og skadedyr.
- Fuktsøk: Overflatesøk med egnet søkeutstyr (fuktindikator) eller visuelle observasjoner.
- Fuktmåling: Måling av fuktinnhold i materiale eller i bakenforliggende konstruksjon ved bruk av egnet måleutstyr (blant annet hammerlektrode og pigger).
- Utvidet fuktsøk (hulltaking): Boring av hull for inspeksjon og fuktmåling i risikoutsatte konstruksjoner, primært i tilstøtende vegger til bad, utforede kjellervegger og eventuelt i oppforede kjellergulv.
- Normal slitasjegrad: Forventet nedsliting av materiale i overflaten som er basert på enkle visuelle observasjoner. Kan vurderes sammen med bygningsdelens alder.
- Forventet gjenværende brukstid: Anslått tid et byggverk eller en del av et byggverk fortsatt vil være tjenlig for sitt formål (NS3600, Termer og definisjoner punkt 3.9)

AREALBEREGNING FOR BOENHETER

- Areal fastsettes etter Forskrift til avhendingsloven og Norsk Standard 3940 Areal- og volum-beregninger av bygninger fra 2023.
- Areal oppgis i hele kvadratmeter i rapporten, og gjelder for det tidspunkt oppmålingen fant sted.
- Bruksareal (BRA) er det måleverdige arealet som er innenfor omsluttete vegger målt i gulvhøyde (bruttoareal minus arealet som opptas av yttervegger). I tillegg til gulvhøyde gjelder regler om fri bredde for at arealet skal være måleverdig, med betydning for BRA av for eksempel loft med skråtak. BRA består av internt bruksareal (BRA-i), eksternt bruksareal (BRA-e) og innglasset balkong mv (BRA-b). Terrasse- og balkongareal (TBA) opplyses der tilstandsrapporten skal benyttes i boligomsetningen og der det er aktuelt. I tillegg kan gulvareal (GUA) og areal med lav takhøyde (ALH) opplyses sammen med BRA der det er aktuelt og en del av oppdraget. Rom skal ha atkomst og gangbart gulv for å kunne regnes som BRA/måleverdig areal.
- Arealet måles og oppgis dersom arealet oppfyller krav til måleverdighet, slik som at arealet må ha minst en bredde på 0,6m og minst en høyde på 1,9 m osv. Et rom kan være i strid med teknisk forskrift og mangle godkjenning hos kommunen for den aktuelle bruken, uten at dette får betydning for om arealet måles og oppgis i tilstandsrapporten. Når arealet måles tas det ikke hensyn til om arealet er lovlig oppført eller om bruken er lovlig, bruksendringer, lysforhold eller andre sikkerhetsmangler.
- Eiendommens markedsverdi kan ikke baseres på en rent matematisk beregning i forhold til antall kvadratmeter opplyst i rapporten. Opplysninger om areal kan altså ikke alene benyttes for beregning av eiendommens verdi.

• Rom som ligger utenfor boenheten, men som eier har påvist og/eller opplyst at tilhører boenheten, er oppmålt og inkludert i BRA-e. Det er ikke fremvist dokumentasjon på at rommet tilhører boenheten, med mindre dette er angitt særskilt. Rom utenfor boenheten kan omdisponeres av borettslaget/sameiet og dette kan påvirke boligens BRA. Vær oppmerksom på at NS 3940:2023 og eierseksjonsloven har ulik definisjon av fellesareal. Ved arealmåling gjelder NS 3940:2023 som definerer fellesareal slik: "Delen av bygning som brukes av to eller flere bruksenheter eller til bygningens forvaltning, drift eller vedlikehold.

• I en overgangsperiode skal rapporter som benyttes i boligomsetningen eller dersom det er en del av oppdraget også opplyse om fordelingen mellom P-ROM og S-ROM med utgangspunkt i definisjonene som fremkommer av veiledningen til Norsk Standard 3940 Areal- og volum-beregninger av bygninger fra 2012. Fordelingen mellom P-ROM og S-ROM er basert på veiledningen og bygningssakkyndiges eget skjønn. P-ROM er måleverdige rom som benyttes til kort eller langt opphold. S-ROM er måleverdige rom som benyttes til lagring, og tekniske rom. Bruken av et rom på befaringstidspunktet har betydning for om rommet defineres som P-ROM eller S-ROM. Dette betyr at rommet både kan være i strid med teknisk forskrift og mangle godkjenning i kommunen for den aktuelle bruken, uten at dette vil få betydning for valg av arealkategori.

• Se øvrig informasjon om areal i rapporten, Norsk Standard 3940 (2012 og 2023) og veiledningen til disse.

PERSONVERN

Norsk takst, bygningssakkyndig og takstforetaket behandler person-opplysninger som bygningssakkyndig trenger for å kunne utarbeide rapporten. Personvernerklæring med informasjon om bruk av personopplysninger og dine rettigheter finner du her [Personvernerklæring - iVerdi](#)

DELING AV PERSONOPPLYSNINGER FOR TRYGGERE BOLIGHANDEL OG MULIG RESERVASJON

Norsk takst og deres samarbeidspartnere benytter personopplysninger fra rapporten for analyse- og statistikkformål, samt utvikling og drift av produkter og tjenester for takstbransjen og andre aktører i bolig-omsetningen. Les mer om dette og hvordan du kan reservere deg på <https://www.norsktakst.no/norsk/om-norsk-takst/personvernerklaring/reservasjon/>

Vendu lager en boliganalyse basert på opplysninger fra rapporten. Les mer om dette og hvordan du kan reservere deg her: <https://samtykke.vendu.no/CJ1163>

KLAGEORDNING FOR FORBRUKERE

Er du som forbruker misfornøyd med bygningssakkyndiges arbeid eller opptreden ved taksering av bolig eller fritidshus, se www.takstklagenemnd.no for mer informasjon

EGENERKLÆRINGSSKJEMA

Til orientering vil dette skjema være en del av salgsoppgaven

Meglerfirma	
Aktiv EM Arna/Åsane	
Oppdragsnr.	
1501240145	
Selger 1 navn	
Magnus Gjerstad	
Gateadresse	
Fugledalsvegen 53	
Poststed	Postnr
LONEVÅG	5282
Er det dødsbo?	
<input checked="" type="checkbox"/> Nei <input type="checkbox"/> Ja	
Avdødes navn	
Er det salg ved fullmakt?	
<input checked="" type="checkbox"/> Nei <input type="checkbox"/> Ja	
Hjemmelshavers navn	
Har du kjennskap til eiendommen?	
<input type="checkbox"/> Nei <input checked="" type="checkbox"/> Ja	
Når kjøpte du boligen?	
År	2022
Hvor lenge har du eid boligen?	
Antall år	2
Antall måneder	3
Har du bodd i boligen siste 12 måneder?	
<input type="checkbox"/> Nei <input checked="" type="checkbox"/> Ja	
I hvilket forsikringselskap har du tegnet villa/husforsikring?	
Forsikringselskap	
Polise/avtalenr.	

Spørsmål for alle typer eiendommer

- 1 Kjenner du til om det er/har vært feil tilknyttet våtrommene, f.eks. sprekker, lekkasje, råte, lukt eller soppkader?
- Nei Ja

Initialer selger: MG

Document reference: 1501240145

- 2 Kjenner du til om det er utført arbeid på bad/våtrom?
Svar
- 3 Kjenner du til om det er/har vært tilbakeslag av avløpsvann i sluk eller lignende?
 Nei Ja
- 4 Kjenner du til feil eller om har vært utført arbeid/kontroll på vann/avløp?
Svar
- 5 Kjenner du til om det er/har vært problemer med drenering, fuktinnsig, øvrig fukt eller fuktmerker i underetasje/kjeller?
 Nei Ja
- 6 Kjenner du til om det er/har vært utettheter i terrasse/garasje/tak/fasade?
 Nei Ja
- 7 Kjenner du til om det er/har vært problemer med ildsted/skorstein/pipe f.eks. dårlig trekk, sprekker, pålegg, fyringsforbud eller lignende?
 Nei Ja
- 8 Kjenner du til om det er/har vært f.eks. sprekker i mur, skjeve gulv eller lignende?
 Nei Ja
- 9 Kjenner du til om det er/har vært sopp/råteskader/insekter/skadedyr på eiendommen som rotter, mus, maur eller lignende?
 Nei Ja
- 10 Kjenner du til om det er/har vært skjeggkre i boligen?
 Nei Ja
- 11 Kjenner du til om det er/har vært utført arbeid på el-anlegget eller andre installasjoner (f.eks. oljetank, sentralfyr, ventilasjon)?
Svar
- 12 Kjenner du til om det er utført kontroll av el-anlegget og/eller andre installasjoner (f.eks. oljetank, sentralfyr, ventilasjon)?
 Nei Ja
- 13 Har du ladeanlegg/ladeboks for elbil i dag?
 Nei Ja
Beskrivelse
- 14 Kjenner du til om ufaglærte har utført arbeid som normalt bør utføres av faglærte, utover det som er nevnt tidligere (f.eks. drenering, murerarbeid, tømmerarbeid etc)?
 Nei Ja
- 15 Er det nedgravd oljetank på eiendommen?
 Nei Ja
- 16 Kjenner du til om det har vært utført arbeid på terrasse/garasje/tak/fasade?
Svar
- 17 Selges eiendommen med utleiedel, leilighet, hybel eller tilsvarende?
 Nei Ja
- 18 Kjenner du til om det er innredet/bruksendret/bygget ut i kjeller eller loft eller andre deler av boligen?
 Nei Ja
- 19 Kjenner du til forslag eller vedtatte reguleringsplaner, andre planer, nabovarsel eller offentlige vedtak som kan medføre endringer i bruken av eiendommen eller av dens omgivelser?
 Nei Ja
- 20 Kjenner du til om det foreligger påbud/heftelser/krav/manglende tillatelser vedrørende eiendommen?
 Nei Ja

- 21 Er det foretatt radonmåling?
 Nei Ja
- 22 Kjenner du til manglende brukstillatelse eller ferdigattest?
 Nei Ja
- 23 Kjenner du til om det foreligger skaderapporter/ tilstandsvurderinger eller utførte målinger?
 Nei Ja
Beskrivelse
- 24 Er det andre forhold av betydning ved eiendommen som kan være relevant for kjøper å vite om (f.eks. rasfare, tinglyste forhold eller private avtaler)?
 Nei Ja
- Spørsmål for bolig i sameie/borettslag/boligaksjeselskap:**
- 25 Kjenner du til om sameiet/laget/selskapet er involvert i tvister av noe slag?
 Nei Ja
- 26 Kjenner du til vedtak/forslag til vedtak om forhold vedr. eiendommen som kan medføre økte felleskostnader/økt fellesgjeld?
 Nei Ja
- 27 Kjenner du til om det er/har vært sopp/råteskader/insekter/skadedyr i sameiet/laget/selskapet (fellesareal eller i andre boliger) som rotter, mus, maur eller lignende?
 Nei Ja
- 28 Kjenner du til om det er/har vært skjeggkre i sameiet/laget/selskapet (fellesareal eller i andre boliger)?
 Nei Ja

Tilleggskommentar

Jeg bekrefter at opplysningene er gitt etter beste skjønn. Jeg er kjent med at dersom jeg har gitt ufullstendige, uriktige eller misvisende opplysninger om eiendommen, vil forsikringselskapet kunne søke hel eller delvis regress for sine utbetalinger eller redusere sitt ansvar helt eller delvis, jfr. vilkår for boligselgerforsikring punkt 7.1 og forsikringsavtaleloven kapittel 4.

Jeg er orientert om mitt mulige ansvar som selger etter avhendingsloven, eventuelt etter kjøpsloven (aksjeboliger), og om forsikringsgiver sitt boligselgerforsikringstilbud.

Jeg er klar over at avtale om forsikring er bindende. Jeg er også klar over at premietilbudet først kan påberopes når boligen er solgt (budaksept). Premietilbudet som er gitt av megler er bindende for forsikringsgiver i 6 – seks – måneder fra oppdragsinngåelse med megler.

Etter dette vil premien og forsikringsvilkårene kunne justeres. Når premietilbudet ikke lenger er bindende for forsikringselskapet må egenerklæringsskjemaet signeres på nytt og eventuelle endringer påføres. Det vil da være forsikringspremien og forsikringsvilkårene på ny signeringsdato som legges til grunn.

Det kan ikke tegnes boligselgerforsikring ved følgende salg:

- mellom ektefeller eller slektninger i rett oppstigende eller nedstignende linje, søsken, eller
- mellom personer som bor eller har bodd på boligeiendommen og/eller
- når salget skjer som ledd i sikrede næringsvirksomhet/er en næringseiendom
- etter at boligeiendommen er lagt ut for salg.
- ved salg av helårs- og fritidsbolig er det krav til at det foreligger tilstandsrapport i henhold til Forskrift til avhendingslova (tryggere bolighandel).

Forsikringselskapet kan ved skriftlig samtykke akseptere tegning av forsikring også i ovennevnte tilfeller.

Dersom forsikringselskapet ikke har gitt skriftlig samtykke, kan erstatningen bortfalle.

Ved oppgjørsoppdrag trer forsikringen i kraft når kontrakten er signert av begge parter, begrenset til siste 12 måneder før overtakelse.

Forøvrig oppfordrer selger potensielle kjøpere til å undersøke eiendommen grundig, jf avhendingsloven § 3-10 og kjøpsloven § 20 (aksjeboliger).

Gyldig forsikring forutsetter at det for helårs- og fritidsbolig foreligger tilstandsrapport som er i henhold til Forskrift til avhendingslova (tryggere bolighandel).

- Jeg ønsker boligselgerforsikring, og bekrefter å ha mottatt og lest forsikringsvilkårene og informasjonsbrosjyre til selger i forbindelse med kjøp av boligselgerforsikring. Forsikringen trer i kraft på det tidspunkt det foreligger en budaksept mellom partene, begrenset til tolv måneder før overtagelse. Ved oppgjørsoppdrag trer forsikringen i kraft når kontrakten er signert av begge parter, begrenset til siste 12 måneder før overtakelse. Jeg bekrefter med dette at eiendommen ikke er en næringseiendom, at den ikke selges som ledd i næringsvirksomhet eller mellom ektefeller eller slektninger i rett oppstigende eller nedstignende linje, søsken, eller mellom personer som bor eller har bodd på boligeiendommen. Gyldig forsikring forutsetter at det for helårs- og fritidsbolig foreligger tilstandsrapport som er i henhold til Forskrift til avhendingslova (tryggere bolighandel). Forsikringen er ugyldig dersom den tegnes i strid med forsikringsvilkårene. Jeg er innforstått med at eiendomsmegleren ikke har fullmakt til å gjøre unntak fra ovennevnte begrensninger. Jeg er oppmerksom på at 8% av total forsikringskostnader honorar til Söderberg & Partners.
- Jeg ønsker ikke boligselgerforsikring, men megler har tilbudt meg å kjøpe slik forsikring.
- Jeg kan ikke kjøpe boligselgerforsikring ihht vilkår.

E-Signing validated

secured by 

NAME OF SIGNER	IDENTIFIER	TIME	ELECTRONIC ID
Magnus Gjerstad	9ce1527336905c4dcc2d1f6 9eaeef81d27cbbdb0d	25.06.2024 14:22:00 UTC	Signer authenticated by Nets One time code

Document reference: 1501240145

Document reference: 1501240145

- This is a PDF document digitally signed by Nets' E-Signing service.
- The document's integrity is protected by signing and sealing the contents with a certificate issued to Nets by a third party. Validating the signature confirms that the contents have not been modified since the time of signing.
- For more information about document formats, see <https://www.nets.eu/developer>

ambita

Kommune: 4630 Osterøy
Eiendom: 4630/13/287/0/9

Eiendomsgrenser

- Middels - høy nøyaktighet
- Mindre nøyaktig
- Lite nøyaktig
- Skissenøyaktighet eller uviss
- Omtvistet grense
- Vannkant
- Vegkant
- Fiktiv grenselinje
- Teigdelelinje
- Punktfeste

Målestokk 1:1000
Dato: 20.6.2024

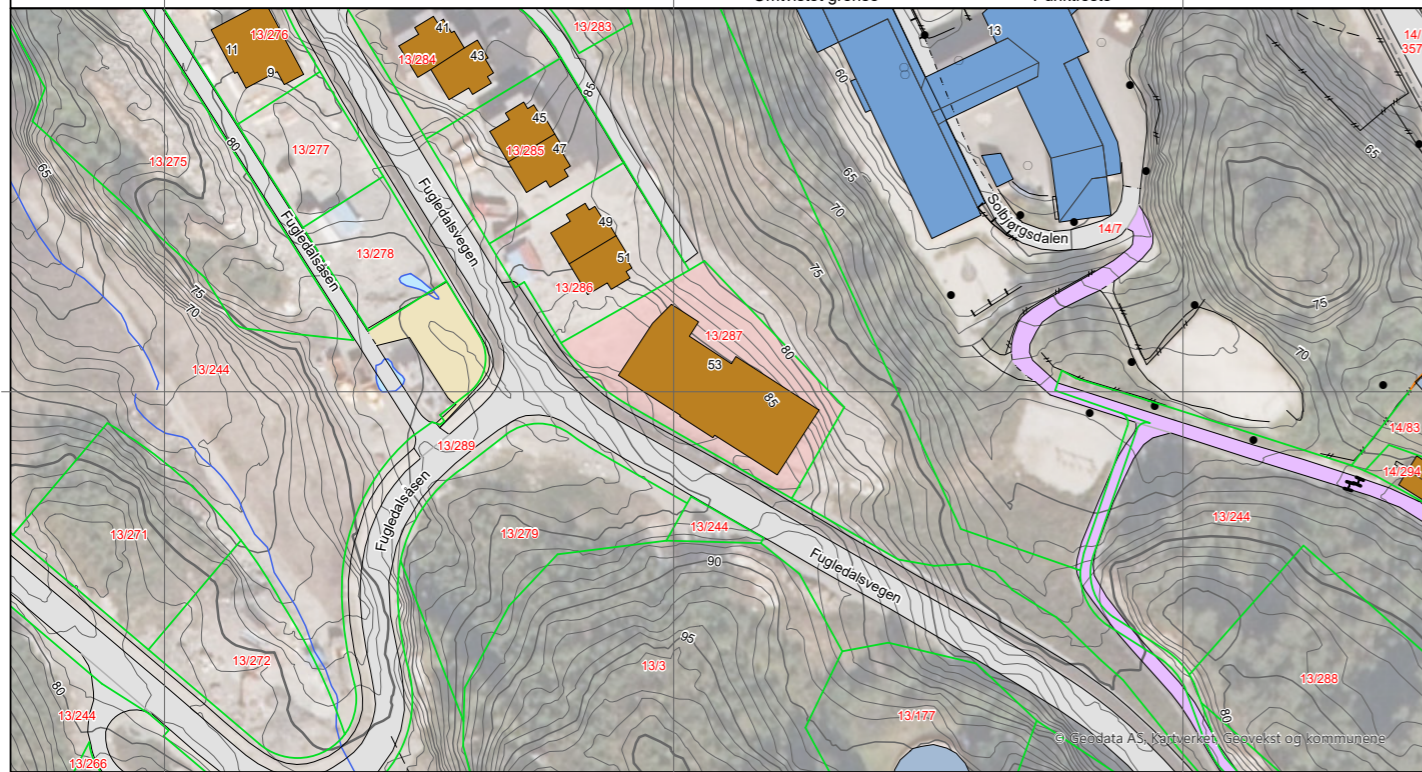

Kartgrunnlag: Geovekst, Norge i Bilder - 8193
Det tas forbehold om feil og mangler i kartet.
Kartet kan ikke benyttes i byggesaksbehandling.

ambita

Kommune: 4630 Osterøy
Eiendom: 4630/13/287/0/9

Eiendomsgrenser

- Middels - høy nøyaktighet
- Mindre nøyaktig
- Lite nøyaktig
- Skissenøyaktighet eller uviss
- Omtvistet grense
- Vannkant
- Vegkant
- Fiktiv grenselinje
- Teigdelelinje
- Punktfeste

Målestokk 1:1000
Dato: 20.6.2024

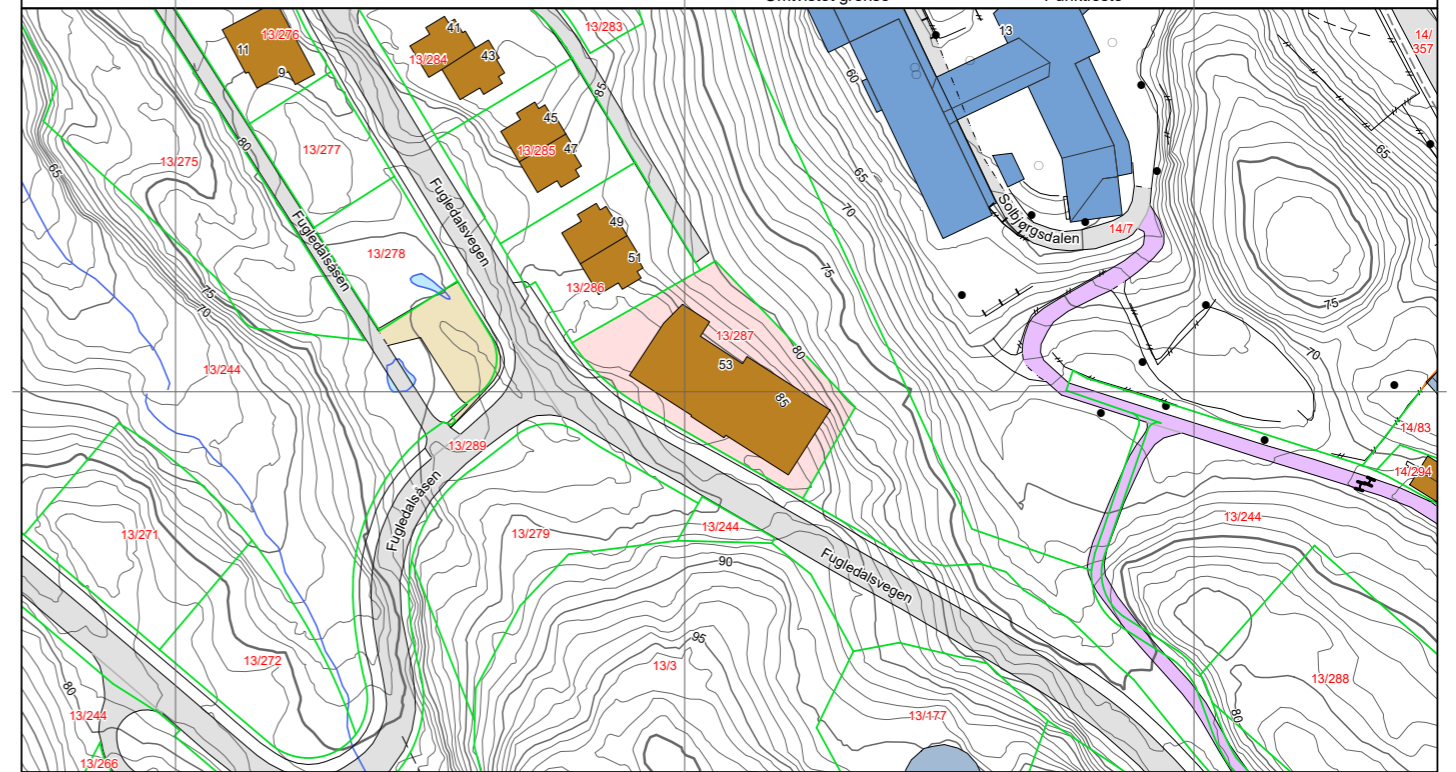

Kartgrunnlag: Geovekst - 8193
Det tas forbehold om feil og mangler i kartet.
Kartet kan ikke benyttes i byggesaksbehandling.

Tegnforklaring

- █ Adressepunkt
- K Kulturminne - punkt
- N Naturvernområde - punkt
- Kulturminne - flate
- Naturvernområde - flate
- Bygningslinjer
- - - - Tiltaklinje
- Eiendomsgrenser**
- Middels - høy nøyaktighet, 3-30 cm
- Mindre nøyaktig, 31-199 cm
- Lite nøyaktig, 200-499 cm
- Skissenøyaktighet eller uviss, 500-9999 cm

- Stolpe
- Anlegg
- Veglinje
- - - - Sti
- ==== Traktorveg
- Bekk/kanal/grøft

Høydekurver

- Metersnivå
- 5-metersnivå
- 25-metersnivå
- Forsenkning terreng
- Hjelpekurve
- Dybdekurve

- Valgt eiendom
- Bolig, uthus, landbruk
- Fritids-/sesongbosted
- Bygning, annen kjent type
- Bygning uten matrikkelinformasjon
- Parkeringsområde
- VegGåendeOgSyklende
- Trafikkøy

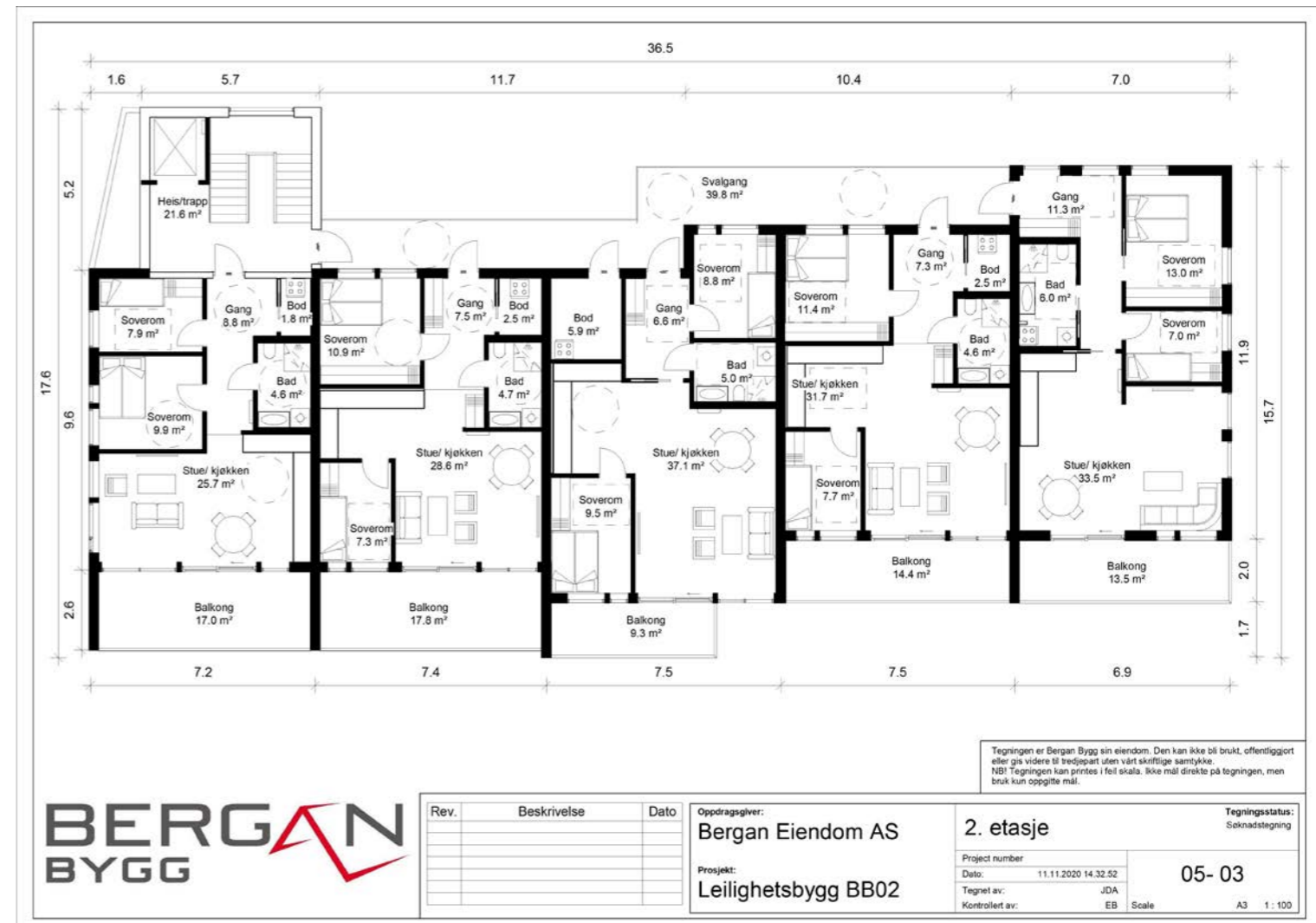

Nabolagsprofil

Fugledalsvegen 53 - Nabolaget Lonevåg - vurdert av 31 lokalkjente

Nabolaget spesielt anbefalt for

- Familier med barn
- Etablerere
- Husdyreiere



Offentlig transport

Hatland skulesenter Linje 900, 901, 902, 910, 911	3 min	0.2 km
Arna stasjon Linje F4, L4, R40	22 min	21.8 km
Bergen Flesland	49 min	

Skoler

Lonevåg skule (1-7 kl.) 221 elever, 12 klasser	0.1 km
Osterøy ungdomsskule (8-10 kl.) 231 elever, 18 klasser	6 min 0.4 km
Osterøy vidaregåande skule 123 elever, 9 klasser	3 min 0.2 km

Ladepunkt for el-bil

Osterøy VGS - Vestland fylkeskomm...	5 min
Rådhuset	8 min

«Nydelig natur. Stille og rolig. Greie naboer. Kort vei til fjell og vann.»



Sitat fra en lokalkjent



Opplevd trygghet

Veldig trygt 89/100



Kvalitet på skolene

Bra 73/100



Naboskapet

Godt vennskap 70/100

Aldersfordeling

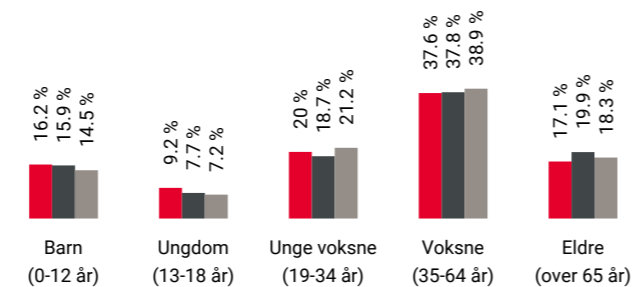

Område	Personer	Husholdninger
Lonevåg	1 320	586
Osterøy kommune	8 131	3 758
Norge	5 425 412	2 654 586

Barnehager

Lonevåg barnehage (1-5 år) 117 barn	10 min 0.7 km
Hauge barnehage (1-5 år) 76 barn	7 min 5.2 km
Osterøy Gårds og friluftsbarnhage (0-...) 38 barn	9 min 6.8 km

Dagligvare

Coop Extra Lonevåg Post i butikk, PostNord	15 min 1.2 km
Rema 1000 Lonevåg	18 min

Primære transportmidler



1. Egen bil



2. Buss



Turmulighetene

Nærhet til skog og mark 97/100



Gateparkering

Lett 90/100



Støynivået

Lite støynivå 89/100

Sport

Osterøyhallen fleirbrukshall Aktivitetshall	10 min 0.8 km
Osterøy stadion Aktivitetshall, fotball, friidrett	10 min 0.8 km
MOVA Osterøy	17 min

Boligmasse

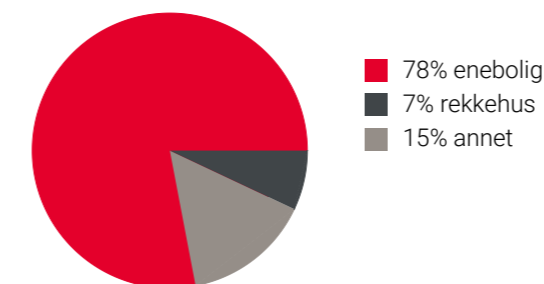

Varer/Tjenester

Osterøy Senter	17 min
Apotek 1 Lonevåg	16 min

Aldersfordeling barn (0-18 år)

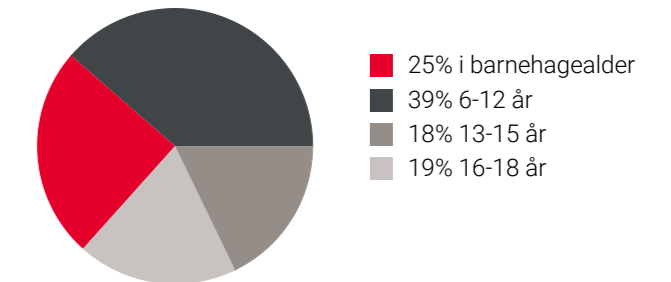

Familiesammensetning

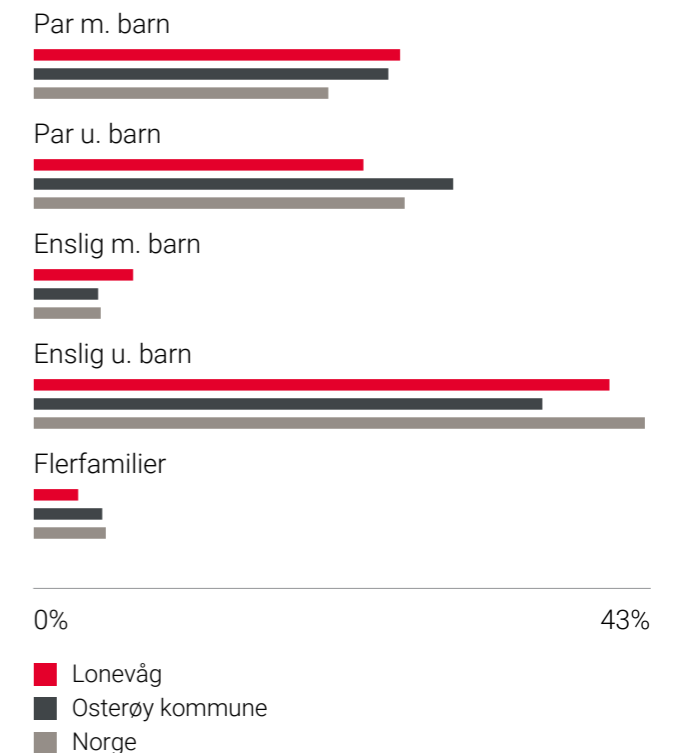

Sivilstand

	Lonevåg	Norge
Gift	32%	33%
Ikke gift	55%	54%
Separert	8%	9%
Enke/Enkemann	5%	4%

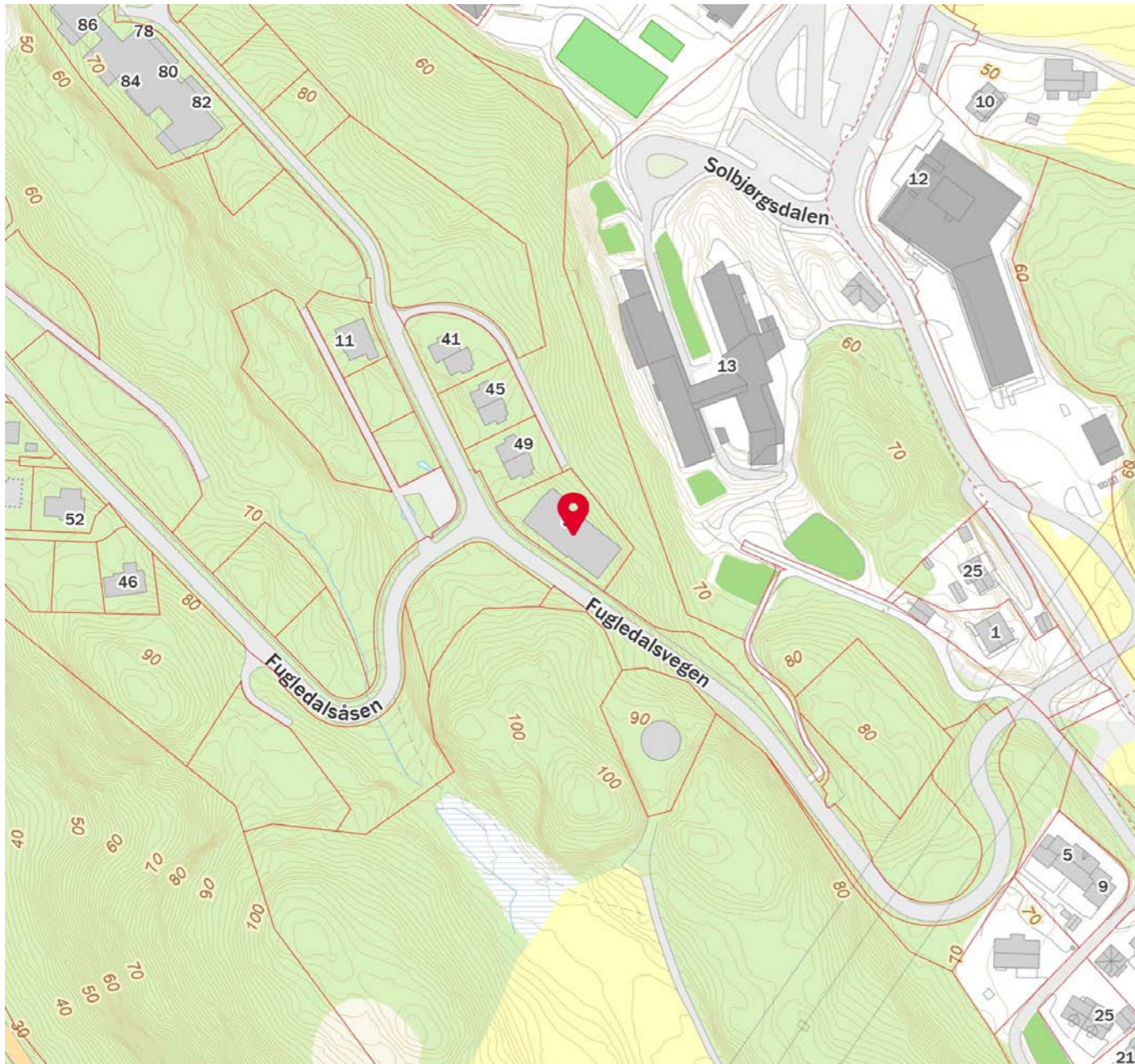

OVERSIKT OVER LØSØRE OG TILBEHØR TIL EIENDOMMEN

Oversikten er utarbeidet av Norges Eiendomsmeglerforbund, Eiendom Norge og Advokatforeningens Eiendomsmeglingsgruppe, og er gjeldende fra 1. januar 2020.

Generelt

Lov om avhending av fast eiendom (avhendingslova/avhl.) av 3. juli 1992 regulerer kjøper og selgers rettigheter og plikter ved overdragelse av fast eiendom og andeler i borettslag.

I henhold til avhl. § 3-4 skal eiendommen, når annet ikke er avtalt, overdras med innredninger og utstyr som etter lov, forskrift eller annet offentlig vedtak skal følge med. Det samme gjelder varig innredning og utstyr som enten er fastmontert eller er særskilt tilpasset bygningen, jf. avhl. § 3-5. Loven inneholder ingen detaljert oversikt over hva som omfattes av «innredning og utstyr», og over hva som skal regnes som «fastmontert eller særskilt tilpasset».

Partene kan fritt avtale hva som skal følge med eiendommen ved salg. Bransjens liste over løsøre og tilbehør som skal følge med eiendommen, er en del av avtalen mellom kjøper og selger dersom ikke annet er opplyst i salgsoppgaven, kjøper har tatt forbehold i bud eller avtale på annen måte er inngått. Der intet annet er avtalt, vil løsøre og tilbehør medfølge slik dette fremkommer av avhl. § 3-4 og § 3-5 og denne oversikt.

Produkter og installasjoner som medfølger overdras uten noen form for garantier, utover eventuell gjenværende leverandørgaranti.

Dersom det er noe i nedenstående liste som ikke finnes på eiendommen, vil det heller ikke medfølge.

1. HVITEVARER medfølger der dette er spesielt angitt i salgsoppgaven.
2. HELDEKKENDE TEPPER følger med uansett festemåte.
3. VARMEKILDER, slik som ovner, kaminer, peiser, varmepumper og panelovner, følger med uansett festemåte. Frittstående biopeiser/varmeovner og terrassevarmere medfølger ikke. Det følger ikke med varmekilder i rom som ikke har vegg- eller fastmonterte varmekilder på visning.
4. TV, RADIO OG MUSIKKANLEGG. TV-antennor og fellesanlegg for TV, herunder parabolantenne, og tuner/dekoder/tv-boks medfølger der dette eies av selger. Veggmontert TV/flatskjerm med tilhørende festeordning samt musikkanlegg følger ikke med (se også punkt 12).
5. BADEROMSINNREDNING/UTSTYR. Badekar, dusjkabinett, dusjvegger, alle fastmonterte speil og hyller, fastmonterte glass- og håndkleholdere, herunder håndklevarmere samt baderomsinnredning, medfølger.
6. GARDEROBESKAP medfølger, selv om disse er løse. Fastmonterte garderobehyller og knagger medfølger. Innredning i garderobeskap, for eksempel løse eller fastmonterte trådkurver, hyller, stenger og lignende, medfølger.

7. KJØKKENINNREDNING medfølger, herunder også åpne, fastmonterte hyller og løs eller fastmontert kjøkkenøy.

8. MARKISER, PERSIENNER og annen type innvendig og utvendig solskjerming, gardinoppheng, lamellgardiner og liftgardiner medfølger.

9. AVTREKKSIVIFTER av alle slag, samt fastmonterte aircondition/ventilasjonsanlegg, medfølger.

10. SENTRALSTØVSUGER medfølger med komplett anlegg, herunder slange, munnstykke mm.

11. LYSKILDER. Kupler, lysstoffarmatur, fastmonterte "spotlights", oppheng og skinner med spotlights samt utelys og hagebelysning medfølger. Vegglamper, krokhangte lamper, lysekroner, prismetlamper og lignende som er koblet til sukkerbit eller stikkontakt følger likevel ikke med.

12. INSTALLERTE SMARTHUSLØSNINGER med sentral som styrer lys, varme, lyd o.l., samt tilhørende trådløse enheter som brytere, sensorer, kameraer, integrerte høyttalere el. medfølger. Enkle lysstyringssystem f.eks. med en sentral som kun styrer lyspærer eller smartpærer montert i sokkel medfølger likevel ikke.

13. UTVENDIGE SØPPELKASSER og eventuelt holder/hus til disse medfølger.

14. POSTKASSE medfølger.

15. UTENDØRS INNRETNINGER slik som flaggstang, fastmontert tørkestativ, samt andre faste utearrangementer som f.eks. badestamp, boblekar/jacuzzi og liknende utendørs kar, lekestue, lekestativ, utepeis, fastmontert trommel til vannslange, medfølger. Guidekabel/avgrensingskabel til robotgressklipper medfølger, men robotgressklipper og ladestasjon for denne medfølger ikke.

16. FASTMONTERT VEGGLADER/LADESTASJON TIL EL-BIL medfølger uavhengig av hvor laderen er montert.

17. SOLCELLEANLEGG med tilhørende teknisk infrastruktur medfølger.

18. GASSBEHOLDER til gasskomfyr og gasspeis medfølger.

19. BRANNSTIGE, BRANNTAU, feiestige og lignende medfølger der dette er påbudt. Løse stiger medfølger ikke.

20. BRANNSLUKNINGSAPPARAT, BRANNSLANGE og RØYKVARSLER medfølger der dette er påbudt. Det er eier og brukers plikt til å se til at utstyret forefinnes på enhver eiendom. Hvis annet ikke er uttrykkelig avtalt, skal dette derfor alltid følge med ved salg av eiendom.

21. SAMTLIGE NØKLER til eiendommen som selger er i besittelse av skal overleveres kjøper på overtakelsen, herunder nøkler til eventuelle boder, uthus, garasjeportåpner e.l. Låses boder, uthus e.l. med hengelås, skal lås og nøkler til disse medfølge.

22. GARASJEHYLLER, bodhyller, lagringshyller og oppheng til bildekk medfølger såfremt de er fastmontert.

Planter, busker og trær som er plantet på tomten, eller fastmonterte kasser og lignende er en del av eiendommen og medfølger i handelen.

HELP Boligkjøperforsikring

Boligkjøperforsikring

- Advokathjelp ved boligkjøpet og i 5 år fremover.
- Er kjøpers motvekt til selgers boligselgerforsikring.
- Gir deg advokathjelp hele veien til rettskraftig dom, om nødvendig.

Boligkjøperforsikring PLUSS

- Advokathjelp ved boligkjøpet og i 5 år fremover.
- Er kjøpers motvekt til selgers boligselgerforsikring.
- Gir deg advokathjelp hele veien til rettskraftig dom, om nødvendig.
- Advokathjelp i de viktigste rettsområdene i privatlivet.

PLUS gir boligeiere sterkt rabattert advokathjelp. Be om råd eller hjelp i retten når du trenger det fra Norges viktigste advokatmiljø for privatpersoner.

PLUS kan bare tegnes samtidig med boligkjøperforsikringen, og koster kun kr 2 800 i tillegg. PLUS fornyes årlig - om du ønsker det.

Borettslag/aksjeleilighet:	Kr 7 200
Selveierleilighet/rekkehus:	Kr 10 400
Ene-/tomannsbolig, tomt:	Kr 15 100

Rettsområder du får hjelp med

Samboeravtale, ektepakt og arv

Forbrukerkjøp og håndverkertjenester

Utleie og naboforhold

Tomtefeste, veirett og andre servitutter

Plan- og bygningsrett

Skatt ved oppussing, utleie og eiendomssalg

Tilgang til digitale juridiske avtaler via Min side

“Vi unner ingen å stå alene”

Rett skal være rett. For alle.



Boligkjøperforsikring tegnes hos eiendomsmegler senest ved kontraktsignering og gir rett til advokathjelp inntil 5 år etter overtakelse. Forsikringen betales som del av oppgjøret ved boligkjøpet. PLUS-dekningen fornyes årlig ved faktura fra HELP.

Egenandel kr 4 000 påløper ved takst, tvist eller 10 timer advokatbistand, avhengig av hva som kommer først. Meglerforetaket mottar kr 4 200/4 600/5 000 i kostnadsgodtgjørelse, avhengig av boligtype, samt et tillegg på kr 1 000 ved salg av PLUS.

Vi tar forbehold om pris- og vilkårsendringer. Hvis premien ikke er innbetalt ved overtakelse, vil avtalen bli kansellert. For fullstendig informasjon om dekning og vilkår, se help.no

Har du spørsmål? Kontakt HELP på help.no/minside, telefon 22 99 99 99 eller epost post@help.no



Rett skal være rett. For alle.



Forts. Viktige endringer i avhendingsloven

Viktige endringer i avhendingsloven

Den 1. januar 2022 ble avhendingsloven endret på viktige punkter for både kjøper og selger. Samtidig fikk vi en ny forskrift som regulerer jobben en takstmann skal gjøre. Den nye forskriften stiller strengere krav til tilstandsrapportene som er en viktig del av kontrakten ved boligsalg. HELP, landets største advokatmiljø for boligkjøpere, har laget en kort innføring i de nye reglene.

Forbudt å selge bolig "som den er"

Du har kanskje hørt at de fleste brukte boliger har vært solgt «som de er»? Dette forbeholdet innebar at selger fraskrev seg ansvar for skjulte feil og mangler. Det var bare hvis selger hadde holdt tilbake eller gitt uriktig informasjon, eller hvis boligen var i vesentlig dårligere stand at kjøper kunne nå frem med et krav mot selger.

Fra 1. januar 2022 kan ikke selger lenger ta generelle forbehold av «som den er»-typen. Dette betyr at når vi da skal vurdere om en bolig har en mangel, må vi vurdere grundig hva som fremgår av kjøpsavtalen. Med kjøpsavtalen menes alle dokumenter og opplysninger som tilbys før kjøpet, også FINN-annonsen og alle vedleggene til salgsoppgaven. Hvis kjøpsavtalen ikke gir et klart svar (av typen "Det følger egen parkeringsplass med leiligheten" eller "Badet er renoverert av fagfolk"), må vi vurdere hva kjøper kan forvente basert på blant annet eiendommens synlige tilstand, alder, opplysningene som er gitt ved salget, feilenes art, karakter og omfang.

Egenandel

Avhendingsloven har også fått en ny bestemmelse om egenandel. Egenandelen slår først inn når det er påvist at eiendommen har en mangel. Når det er et avvik fra kontrakten som utgjør en mangel, skal oppgjøret reduseres med 10 000 kroner, uavhengig av om utbedringskostnadene er høye eller lave. Dette innebærer blant annet at kjøper ikke kan rette krav mot selger hvis det koster mindre enn 10 000 kroner å utbedre mangelen.

Selv om utbedringskostnadene er høye, kan det likevel tenkes at feil ved boligen ikke utgjør mangler etter loven. Dette avhenger av hva som er avtalt mellom partene, og hva kjøper kan forvente basert på de momentene vi har nevnt over.

Nytt om tilstandsrapporter

Tidligere ble det ikke stilt noen konkrete krav til hva en tilstandsrapport skulle inneholde og hvordan den skulle se ut. Dette hadde som konsekvens at tilstandsrapportene varierte i innhold og kvalitet. I den nye forskriften til avhendingsloven stilles det en rekke krav for at en tilstandsrapport skal regnes som godkjent.



Opplysningene i tilstandsrapporten skal gis på en forbrukervennlig måte, og det er beskrevet hva takstmannen skal vurdere og hvordan noen av undersøkelsene skal gjennomføres.

Vi har tro på at kjøpere nå vil få bedre informasjon i forkant av salget og dermed et bedre beslutningsgrunnlag.

Kjøpers undersøkelsesplikt lovfestes

Avhendingsloven har også fått en regel om undersøkelsesplikt for kjøper. Regelen tydeliggjør at kjøperen skal anses å kjenne til forhold som er tydelig beskrevet i tilstandsrapporten eller annen relevant salgsdokumentasjon. Det fremgår av loven at kjøperen ikke kan klage på avvik hvis disse er tydelig beskrevet i salgsdokumentasjonen, uavhengig av om kjøperen faktisk har satt seg inn i denne.

Det er derfor svært viktig at kjøper setter seg godt inn i alle dokumenter og opplysninger som tilbys i forkant av kjøpet. Hvis det er noe du ikke forstår, anbefaler vi at du stiller spørsmål til selger og/eller eiendomsmegler. Dersom det er gitt motstridende opplysninger i salgsdokumentene, må du undersøke hvilke av opplysningene som er korrekte, og eventuelt ta forbehold dersom motstriden ikke avklares. Du kan ikke velge å holde deg til den opplysningen du liker best.

Arealavvik

Avhendingsloven har også fått en ny bestemmelse om arealavvik innendørs. Helt kort betyr endringen at eiendommen har en mangel hvis opplysningene om størrelse i salgsdokumentene ikke er riktig. Det er en forutsetning at avviket utgjør mer enn 2 % og minst én kvadratmeter, og at selgeren ikke godtgjør at opplysningene ikke har hatt betydning for kjøperen.

Viktig for kjøper å være klar over

Advokatene i HELP er fornøyde med regelendringer som bidrar til at kjøper får bedre informasjon. Dette kan redusere antall konflikter i etterkant av boligkjøpet.

Selv om selgers ansvar nå har blitt utvidet, er det ikke slik at alle feil er mangler etter avhendingsloven. Det er påregnelig med noen feil ved boligen på grunn av alder, slitasje, osv., og det som er opplyst ved salget, er naturligvis ikke mangler. Jo eldre boligen er, desto vanligere er det å avdekke feil. Det er svært viktig å lese salgsoppgaven nøye. Hvis det er gitt konkrete risikopplysninger om bestemte bygningsdeler, er det påregnelig å måtte utbedre disse og denne kostnaden må kjøper dekke selv.

Hvis du har boligkjøperforsikring hos HELP, vil våre advokater hjelpe deg med å vurdere om du kan rette et krav mot selger/selgers boligselgerforsikringsselskap. Dersom det er sannsynlig at du vil nå frem med et krav, forfølger vi saken for deg til den er løst.



For eiendommen:

Adresse: Fugledalsvegen 53
5282 LONEVÅGMeglerforetak: Aktiv Eiendomsmegling Arna og Åsane
Saksbehandler: Nika Nasibi

Oppdragsnummer: 1501240145

Telefon: 954 45 791
E-post: nika.nasibi@aktiv.no

Undertegnede gir herved følgende bud på ovennevnte eiendom:

Kjøpesum: Kr. _____

Beløp med bokstaver: Kr. _____

+ omkostningert iht. opplysninger i salgsoppgaven

Dette budet er bindende for undertegnede frem til og med den: _____ Kl. _____

Dersom annet ikke er angitt gjelder budet til kl. 15.00 første virkedag etter siste annonserte visning. I forbrukerforhold vil bud med kortere akseptfrist enn til kl. 12.00 første virkedag etter siste annonserte visning ikke bli videreformidlet til selger.

Eventuelle forbehold: _____

Undertegnede er kjent med at selger står fritt til å godta eller forkaste ethvert bud. Likeledes er undertegnede klar over at budet er bindende for budgiver når det er kommet til selgers kunnskap. Handelen er juridisk bindende for begge parter dersom budet aksepteres innen akseptfristen. Undertegnede er kjent med at budjournalen vil bli forelagt kjøper og selger når handel er sluttet.

Ønsket overtakelsesdato: _____

Budet baseres på opplysninger og salgsvilkår som fremkommer av salgsoppgave datert: 26.06.2024

Kjøpet vil bli finansiert slik:

Låneinstitusjon: _____ Referanse og tlf nr.: _____

Lånt kapital: _____ Kr.: _____

Egenkapital: _____ Kr.: _____

Totalt: _____ Kr.: _____

Egenkapital består av: Salg av nåværende bolig eller fast eiendom Disponibelt kontantbeløp (bankinnskudd)Jeg gir bud som: Forbruker Ledd i næringsvirksomhet / juridisk person (selskap)Jeg samtykker til bruk av elektronisk kommunikasjon: Ja Nei

Navn: _____

Navn: _____

Fødselsnr. (11 siffer): _____

Fødselsnr. (11 siffer): _____

Adresse: _____

Adresse: _____

Postnr.: _____ Sted: _____

Postnr.: _____ Sted: _____

Tlf.: _____ E-post: _____

Tlf.: _____ E-post: _____

Dato.: _____ Sign: _____

Dato.: _____ Sign: _____

Kopi av legitimasjon

Kopi av legitimasjon