

aktiv.



Øvre Lontjørnshaugane 84, 5763 SKARE

**Koselig og moderne hytte i nyere
hyttefelt - Oppført i 2019 - Flott
opparbeidet uteområde**



Daglig leder / Partner / Eiendomsmegler

Lars Erik Søgård

Mobil 401 00 736

E-post lars.erik.sorgard@aktiv.no

Aktiv Eiendomsmegling Haugesund

Haraldsgata 117, 5501 HAUGESUND

Nøkkelinformasjon

Prisant.: Kr 3 490 000,-
Omkostn.: Kr 88 600,-
Total ink omk.: Kr 3 578 600,-
Selger: Torill Karethe Kallevik
Vegard Bråthen

Salgsobjekt: Fritidseiendom
Eierform: Eiet
Byggeår: 2019
BRA-i/BRA Total 78/78 kvm
Tomtstr.: 407.3 m²
Soverom: 3
Gnr./bnr. Gnr. 31, bnr. 524
Oppdragsnr.: 1509240022

Koselig og moderne hytte i nyere hyttefelt - Oppført i 2019 - Flott opparbeidet uteområder

Velkommen til Øvre Lontjørnshaugane 84 - Presentert av Lars Erik Søgård.

Beliggende i Langedalen, et nyere hyttefelt i hjertet av Seljestad omringet av flott og eventyrlig natur. Flott utsikt og gode solforhold i sesong.

Hytten er oppført i 2019 av Berge Sag og har et moderne, samtidig koselig preg. Inneholder gang, stue/kjøkken i åpen løsning med ekstra takhøyde, store vindusflater og vedfyringsovn. Sort Ikea kjøkken med integrerte hvitevarer. Badetrom med alle nødvendige fasiliteter. 3 soverom av god størrelse og koselig hems med god takhøyde og galleriløsning ned mot stue. Romslig bod som benyttes som vaskerom og bi-inngang. God plass til ski-utstyr og ekstra kjøleskap.

Ordnet forhold med vei, vann og avløp.

Velkommen til visning! Husk påmelding.



Innhold

Nøkkelinformasjon	2
Om eiendommen	4
Plantegning	32
Tilstandsrapport	35
Egenerklæring	53
Energiattest	58
Nabolagsprofil	65
Budskjema	87

Om eiendommen

Om boligen

Areal

BRA - i: 78 m²

BRA totalt: 78 m²

Bruksareal fordelt på etasje

1. etasje

BRA-i: 59 m² Entré/gang, bod/bi-inngang, to soverom, badrom, stue og kjøkken.

2. etasje

BRA-i: 19 m² Hems og soverom.

Ikke målbare arealer

Ikke målverdig areal på loft: 7 m²

Takstmannens kommentar til arealoppmåling

Areal bak knevegger er ikke medtatt for areal ved lav himlingshøyde.

Tomtetype

Eiet

Tomtestørrelse

407.3 m²

Tomtebeskrivelse

Pent opparbeidet tomt med skifer og gruslagt gårdsrom. Gjerde i front av eiendommen.

Arealet er hentet fra matrikkelbrev levert av Ullensvang kommune.

Beliggenhet

Beliggende i Langedalen, et nyere hyttefelt i hjertet av Seljestad omringet av flott og eventyraktig natur. Flott utsikt og gode solforhold i sesong.

Bygningssakkyndig

Anders Molland

Type takst

Tilstandsrapport

Byggemåte

Fra tilstandsrapport:

Bygningen har grunnmur i isolerte elementer. Veggene har bindingsverkskonstruksjon. Fasade/kledning har liggende bordkledning. Takkonstruksjonen har A-takstoler i tre og taksperrer der himling er mønt. Taktekkingen er av pappshingel.

For mer informasjon se vedlagte tilstandsrapport fra takstmann for teknisk beskrivelse av eiendommen.

Sammendrag selgers egenerklæring

Kjenner du til forslag eller vedtatte reguleringsplaner, andre planer, nabovarsel eller offentlige vedtak som kan medføre endringer i bruken av eiendommen eller av dens omgivelser?

- Det er mottatt nabovarsel på nabotomten i 2024.

Kjenner du til manglende brukstillatelse eller ferdigattest?

- Attesten er under innhenting fra Ullensvang kommune.

Innhold

Hytten er oppført over to etasjer, og inneholder:

1. etasje:

Entré/gang, bod/bi-inngang, to soverom, bad, stue og kjøkken m/utgang til uteområde.

2. etasje:

Hems og soverom.

Standard

Parkett på gulv i stue, kjøkken og 2 soverom. Tregulv på soverom 3 og hems. Fliser på gulv i gang, bod/bi-inngang og på bad (varmekabler). Beiset trepanel på vegger og i tak.

Romslig gang til å henge fra seg yttertøy.

Bod/bi-inngang med utvendig og innvendig tilkomst. Benyttes som vaskerom og bi-inngang. God plass til ski-utstyr og ekstra kjøleskap.

Baderom med dusjkabinett, wc og baderoms-seksjon med lagring, speil og servant.

Varmekabler i gulv.

Stue/kjøkken i åpen løsning med ekstra takhøyde, store vindusflater og vedfyringsovn. Klassisk, sort kjøkkeninnredning med alle hvitevarer integrert. Heltre benkeplate. 3 soverom av god størrelse. 2 av rommene er i første etasje, soverom 3 i 2. etasje. Koselig hems med god plass til stor sofa, tv og bord.

Eiendommen er gjennomgått av en bygningskyndig og det er utarbeidet en tilstandsrapport. Denne er vedlagt salgsoppgaven. Nedenfor følger informasjon om forhold som har fått TG 2 og TG 3.

Forhold som har fått TG2:

- Andre innvendige forhold: Tegning definerer at gulv på bod skal ha vanntett utførelse, under trapp ved fordelerskap fremstår flomkant/oppbrett mot vegg med avvik, denne er presset ned av trappen, ettersom rommet ikke er et våtrom er dette et mindre vesentlig avvik.
- Overflater vegger og himling baderom: Veggflater på rommet har utførelse med trepanel i våtsoner, det er ikke kjent om det er underliggende membran bak panel.

Forhold som har fått TG3:

TG3 er ikke gitt.

Se forøvrig kommentarer og begrunnelser i fullstendig tilstandsrapport.

Innbo og løsøre

Bransjens liste over løsøre og tilbehør legges til grunn for salget dersom ikke annet fremkommer av salgsoppgaven. Listen følger vedlagt salgsoppgaven. Det er full avtalefrihet om hva som skal følge med bolig og fritidsbolig ved salg. Hvis hvitevarer og/eller annet teknisk utstyr medfølger, gis det ingen garantier i forhold til tilstand, funksjonalitet og levetid på disse.

Følgende inngår i salget:

- Samtlige senger følger med, samt madrasser om ønskelig.
- Hvitevarer og vaskemaskin medfølger.
- Tre hyller på baderom, samt hyller på soverom følger også med (utført av møbelsnekker).

Følgende inngår ikke i salget:

- Bolia-taklampe i stue, samt veggglamper laget i tre på soverom og i stue følger ikke med.

Hvitevarer

Kun hvitevarer som er spesifikt angitt i salgsoppgaven, følger med. Dette gjelder uavhengig av om hvitevaren(e) eventuelt kan anses som integrerte.

Parkering

Parkering på egen tomt.

Radonmåling

Bygget er utført med forskriftsmessig radonsperre og dokumentasjon foreligger iht. tilstandsrapport.

Diverse

Areal i salgsoppgaven er hentet fra tilstandsrapporten. Boligens areal oppgis i BRA (bruksareal), som deles i underkategoriene BRA-i (arealet innenfor boenheten), BRA-e (arealet utenfor boenheten(e) og som tilhører denne, slik som for eksempel boder hvor adkomsten er utenfor boenheten), og BRA-b (arealet av innglasset balkong, veranda eller altan når denne er tilknyttet boenheten). TBA er arealet av terrasser, åpne balkonger og åpen altan tilknyttet boenheten.

Etter aksept av bud, vil eiendommens salgssum bli meddelt de som ev. måtte etterspørre denne. Eiendommens salgssum vil bli offentlig tilgjengelig ved overføring av hjemmel.

Energi

Oppvarming

Vedovn i stue. Varmekabler i gulv på badrom, samt i gang og bod/bi-inngang.

Energikarakter

C

Energifarge

Oransje

Økonomi

Tot prisant. ekskl. omk.

Kr 3 490 000

Kommunale avgifter

Kr 11 793

Kommunale avgifter år

2024

Info kommunale avgifter

De kommunale avgiftene omfatter vann- og avløpsgebyr, renovasjonsgebyr samt feiing. Det gjøres oppmerksom på at det kan forekomme variasjon i avgiftene som

følge av forbruk og eventuelle kommunale endringer av gebyr/avgift.

Info eiendomsskatt

Eiendommen har ingen eiendomsskatt.

Info formuesverdi

Formuesverdi for inntekståret 2023: Kr. 1 087 500,-

Andre utgifter

Utover det som er nevnt under punktet «kommunale avgifter», påløper kostnader til for eksempel strøm, fyring/brensel, forsikring, innvendig/utvendig vedlikehold og abonnement til tv og internett.

Årlig velavgift

Kr 11 000

Velforening

Det er tinglyst pliktig medlemskap i velforening: Lontjørnshaugane hytteeigarlag. Kostnaden var 11 000,- i 2024, men har variert fra år til år. Inkluderer kjøring av skiløyper all brøyting samt vedlikehold av vei innenfor bom. Dekker også utgifter til bom og andre fellesutgifter.

I tillegg kommer en ekstra årlig kostnad på 3 785,- (2024) for brøyting og vedlikehold av Langedalsvegen.

Tilbud lånefinansiering

Aktiv Eiendomsmegling samarbeider med sparebankene i Eika Alliansen om formidling av finansielle tjenester. Ta gjerne kontakt med megler for formidling av et uforpliktende tilbud om finansiering. Meglerforetaket kan motta provisjon ved formidling av finansielle tjenester.

Offentlige forhold

Eiendommens betegnelse

Gårdsnummer 31, bruksnummer 524 i Ullensvang kommune.

Tinglyste heftelser og rettigheter

På eiendommen er det tinglyst følgende heftelser og rettigheter som følger eiendommens matrikkel ved overskjøting til ny hjemmelshaver:

4618/31/524:

06.12.2017 - Dokumentnr: 1366195 - Bestemmelse om medlemskap i velforening/huseierforening

13.08.2015 - Dokumentnr: 735178 - Registrering av grunn
Denne matrikkelenhet opprettet fra:
Knr:4618 Gnr:31 Bnr:355

01.01.2020 - Dokumentnr: 1233474 - Omnummerering ved kommuneendring
Tidligere: Knr:1228 Gnr:31 Bnr:524

Ferdigattest/brukstillatelse

Det foreligger ferdigattest for fritidsbolig, datert 12.03.2019.

At en ferdigattest foreligger betyr nødvendigvis ikke at arbeider som er utført på eiendommen i senere tid eller byggemeldt eller godkjent.

Ferdigattest/brukstillatelse datert

12.03.2019.

Vei, vann og avløp

Adkomst via privat vei (felles for feltet). Eiendommen er tilknyttet offentlig vann- og avløpsnett, via private stikkledninger.

Regulerings og arealplaner

Eiendommen ligger i et område regulert til fritidsformål. Kopi av reguleringskart og reguleringsbestemmelser kan sees hos megler.

Eiendommen grenser til tre nabolotter, og det må påregnes utbygging. Selger har videre mottatt nabovarsel om oppføring av fritidsbolig (31/494), samt søknad om grovplanering/terrengarbeid (31/495). Kfr. megler for mer info.

Adgang til utleie

Det er ikke kjent at det foreligger offentligrettslige regler som er til hinder for at hele eiendommen leies ut.

Legalpant

Kommunen har legalpant i eiendommen for forfalte krav på eiendomsskatt, og kommunale avgifter/gebyrer.

Kommentar konsesjon

Eiendommen er ikke konsesjonspliktig.

Kontraktsgrunnlag

Salgs- og betalingsvilkår

Eiendommen skal overleveres til kjøper i tråd med det som er avtalt. Det er viktig at kjøper setter seg grundig inn i alle salgsdokumentene, herunder salgsoppgave,

tilstandsrapport og selgers egenerklæring. Kjøper anses kjent med forhold som er tydelig beskrevet i salgsdokumentene. Forhold som er beskrevet i salgsdokumentene kan ikke påberopes som mangler. Dette gjelder uavhengig av om kjøper har lest dokumentene. Alle interessenter oppfordres til å undersøke eiendommen nøye, gjerne sammen med fagkyndig, før bud inngis. Kjøper som velger å kjøpe usett, kan som hovedregel ikke gjøre gjeldende som mangel noe kjøper burde blitt kjent med ved undersøkelse av eiendommen, eller som er tydelig beskrevet i salgsdokumentene. Hvis noe trenger avklaring, anbefaler vi at kjøper rådfører seg med eiendomsmegler eller en fagkyndig før det legges inn bud.

Kjøper har krav på at eiendommen er i henhold til avtalen. Hvis det ikke er avtalt noe særskilt, kan eiendommen ha en mangel dersom den ikke er slik kjøper må kunne forvente ut ifra blant annet boligens alder, type og synlige tilstand. Det samme gjelder hvis det er holdt tilbake eller gitt uriktige opplysninger om eiendommen som ikke er rettet i tide på en tydelig måte, og man må gå ut fra at opplysningen har virket inn på avtalen. En bolig som har blitt brukt i en viss tid, har vanligvis blitt utsatt for slitasje, og skader kan ha oppstått. Slik bruksslitasje må kjøper regne med, og det kan avdekkes enkelte forhold etter overtakelse som gjør utbedringer nødvendig. Normal slitasje og skader som trenger utbedring, er innenfor hva kjøper må forvente, og vil ikke utgjøre en mangel.

Boligen kan også ha en mangel hvis opplyst areal avviker fra faktisk størrelse. Avviket må være minst 2 prosent, og minst 1 kvadratmeter. Det er likevel ikke en mangel dersom selger godtgjør at kjøperen ikke la vekt på opplysningen, jf. avhendingsloven § 3-3 (2).

Ved beregning av et eventuelt prisavslag eller erstatning, må kjøper selv dekke tap/kostnader opp til et beløp på kr 10 000 (egenandel). Egenandel kommer først på tale når det er konstatert mangel ved eiendommen.

Hvis kjøper ikke er forbruker, selges eiendommen "som den er", og selgers ansvar er da begrenset, jf. avhl. § 3-9, første ledd 2. pkt. Avhl. § 3-3 (2) fravikes, og hvorvidt et innendørs arealavvik karakteriseres som en mangel vurderes etter avhl. § 3-8.

Informasjon om kjøpers undersøkelsesplikt, herunder oppfordringen om å undersøke eiendommen nøye, gjelder også for kjøpere som ikke anses som forbrukere. Med forbrukerkjøp menes kjøp av eiendom når kjøperen er en fysisk person som ikke hovedsakelig handler som ledd i næringsvirksomhet.

Overtakelse

Overtakelse etter nærmere avtale med selger.

Dersom annet ikke avtales, sendes skjøte/hjemmelsdokument for tinglysing i etterkant av overtakelse.

Budgivning

Budgivning i forbrukerforhold

Budgivere oppfordres til å legge inn bud elektronisk. Dette gjøres på eiendommens hjemmeside på aktiv.no, ved å bruke «Gi bud»-knappen. Ved elektronisk budgivning, samtykker budgiver til elektronisk kommunikasjon. Eiendomsmegler skal legge til rette for en forsvarlig avvikling av budrunden og kan ikke videreformidle bud med en kortere akseptfrist enn kl. 12.00 første virkedag etter siste annonserte visning. Etter klokken 11:30 anbefaler vi akseptfrist på minimum 30 minutter. Bud bør legges inn i god tid før konkurrerende buds akseptfrist utløper. For øvrig henvises til forbrukerinformasjon om budgivning i salgsoppgaven. Oppdragsgiver er oppfordret til å ikke ta imot bud direkte fra budgiver, men å henvise budgiver videre til megler. Som kjøper vil du få forelagt kopi av budjournal. Alle bud vil bli gjort kjent for kjøper og selger i handelen. Øvrige budgivere kan be om å få en kopi av budjournal i anonymisert form.

Budgivning utenfor forbrukerforhold

Budgivere oppfordres til å legge inn bud elektronisk. Dette gjøres på eiendommens hjemmeside på aktiv.no, ved å bruke «Gi bud»-knappen. Ved elektronisk budgivning, samtykker budgiver til elektronisk kommunikasjon. Det anbefales at hvert bud har en akseptfrist som muliggjør en forsvarlig avvikling av budrunden. Vi anbefaler minimum 30 minutter akseptfrist. Oppdragsgiver er oppfordret til å ikke ta imot bud direkte fra budgiver, men å henvise budgiver videre til megler.

Opplysningene i salgsoppgaven er godkjent av selger. Alle interessenter oppfordres imidlertid til grundig besiktigelse av eiendommen, gjerne sammen med fagmann før bud inngis.

Omkostninger kjøpers beskrivelse

3 490 000 (Prisantydning)

Omkostninger

87 250 (Dokumentavgift)

260 (Panteattest kjøper)

545 (Tinglysningsgebyr pantedokument)

545 (Tinglysningsgebyr skjøte)

15 100 (Boligkjøperforsikring – fem års varighet (valgfritt))

2 800 (Boligkjøperforsikring Help Pluss - ett års varighet (valgfritt))

88 600 (Omkostninger totalt)

103 700 (med Boligkjøperforsikring - fem års varighet)

106 500 (med Boligkjøperforsikring inkludert ett år med Help Pluss)

3 578 600 (Totalpris. inkl. omkostninger)

3 593 700 (Totalpris. inkl. omkostninger (med Boligkjøperforsikring - fem års varighet))
3 596 500 (Totalpris. inkl. omkostninger (med Boligkjøperforsikring inkludert ett år med Help Pluss))

Regnestykket forutsetter at det kun tinglyses ett pantedokument og at eiendommen selges til prisantydning. Det tas forbehold om endringer i offentlige avgifter/gebyrer.

Omkostninger kjøpers beløp

Kr 88 600

Betalingsbetingelser

Med mindre annet er avtalt forutsettes det at kjøpesum inkludert omkostninger er innbetalt og disponibelt på meglerforetakets klientkonto innen overtakelse. Kjøpesummen skal innbetales fra norsk finansinstitusjon og/eller fra kjøpers egen konto i norsk finansinstitusjon.

Hvitvaskingsreglene

Megler har plikt til å gjennomføre kundetiltak. Hvis kjøper ikke bidrar til at megler får gjennomført kundetiltak og dette fører til at transaksjonen ikke kan gjennomføres eller blir forsinket, misligholder kjøper avtalen. Etter 30 dager er misligholdet vesentlig. Dette gir selger rett til å heve og gjennomføre dekningsalg for kjøpers regning.

Personopplysningsloven

Personopplysninger blir behandlet i samsvar med personopplysningsloven.

Boligselgerforsikring

Selger har tegnet boligselgerforsikring som dekker selgers ansvar etter avhendingsloven begrenset oppad til MNOK 14. I den forbindelse har selger utarbeidet en egenerklæring som kjøper bør gjøre seg kjent med før budgivning.

Boligkjøperforsikring

Vedlagt i salgsoppgaven følger informasjon om Boligkjøperforsikring og Boligkjøperforsikring Pluss fra HELP Forsikring AS. Boligkjøperforsikring er en rettshjelpsforsikring som gir trygghet og profesjonell juridisk hjelp dersom det oppdages uventede feil eller mangler ved boligen de neste fem årene. Boligkjøperforsikring Pluss har samme dekning som boligkjøperforsikring, med tillegg av fullverdig advokathjelp på viktige rettsområder i privatlivet. Boligkjøperforsikring Pluss betales årlig. Les mer om begge forsikringene i vedlagte materiell eller på help.no. Det gjøres oppmerksom på at boligkjøperforsikring kun kan tegnes av forbruker. Meglerforetaket mottar kr 4 200/4 600/5 000 i kostnadsgodtgjørelse, avhengig av boligtype, samt et tillegg på kr 1 000 ved salg av Boligkjøperforsikring Pluss.

Meglernes vederlag

Det er avtalt provisjonsbasert vederlag tilsvarende 1,5% av kjøpesum for gjennomføring av salgsoppdraget.

I tillegg er det avtalt at oppdragsgiver skal dekke:

Kr. 6 000,- Fotograf

Kr. 4 000,- Kommunale opplysninger

kr. 18 900,- Markedspakke

Kr. 7 900,- Oppgjørshonorar

Kr. 1 200,- Søk eiendomsregister og elektronisk signering

Kr. 15 400,- Tilretteleggingsgebyr

Kr. 3 000,- Visninger/overtakelse alle inkludert

Kr. 545,- Tinglysingsgebyr pantedokument med urådighet

Totalt kr: 109 295,-

Alle beløp er inkl. mva. Minimumsprovisjonen er avtalt til kr 52 000,-.

Oppdragsansvarlig

Lars Erik Søgård

Daglig leder / Partner / Eiendomsmegler

lars.erik.sorgard@aktiv.no

Tlf: 401 00 736

Ansvarlig megler

Lars Erik Søgård

Daglig leder / Partner / Eiendomsmegler

lars.erik.sorgard@aktiv.no

Tlf: 401 00 736

Aktiv Haugesund AS, Haraldsgata 117

5527 Haugesund

Salgsoppgavedato

08.01.2025





































Plantegning

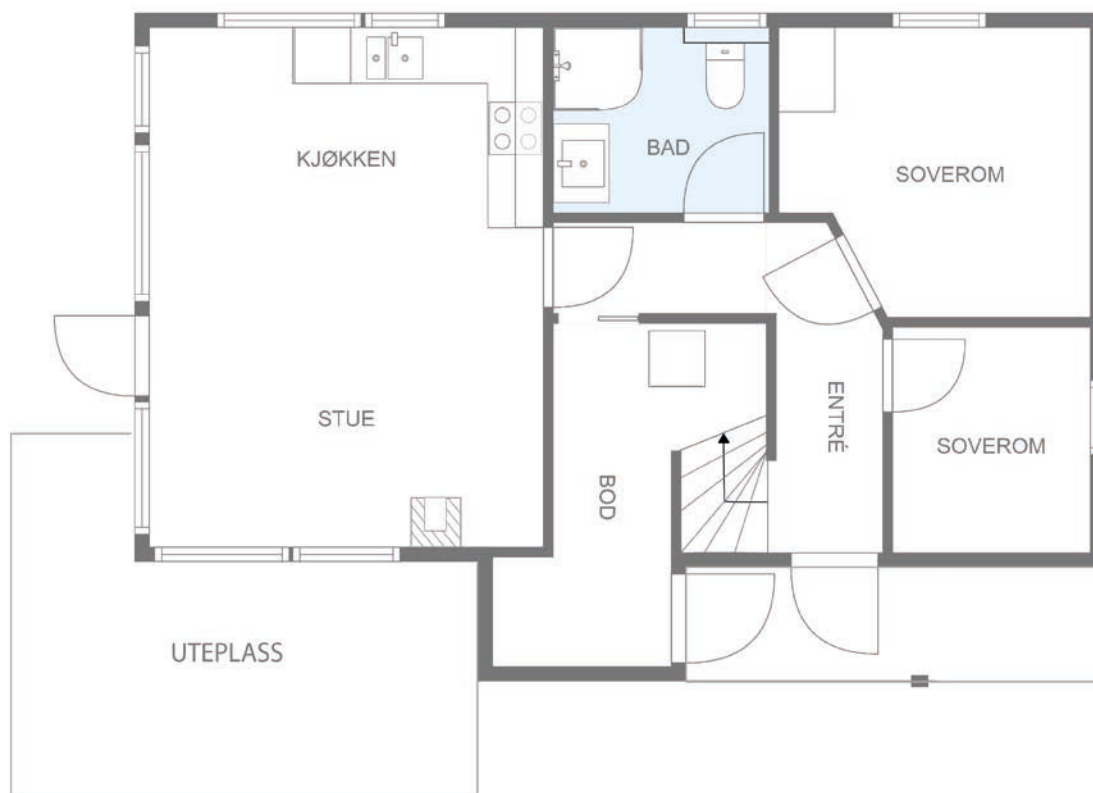

Skissen er kun ment for å gi inntrykk av planløsning. Megler/Selger tar ikke ansvar for evt. feil. Plantegningen er ikke målt, og kan inneholde feil.



Plantegningen er ikke i målestokk og noe avvik kan forekomme.
Megler/selger tar ikke ansvar for evt. feil.

Plantegning

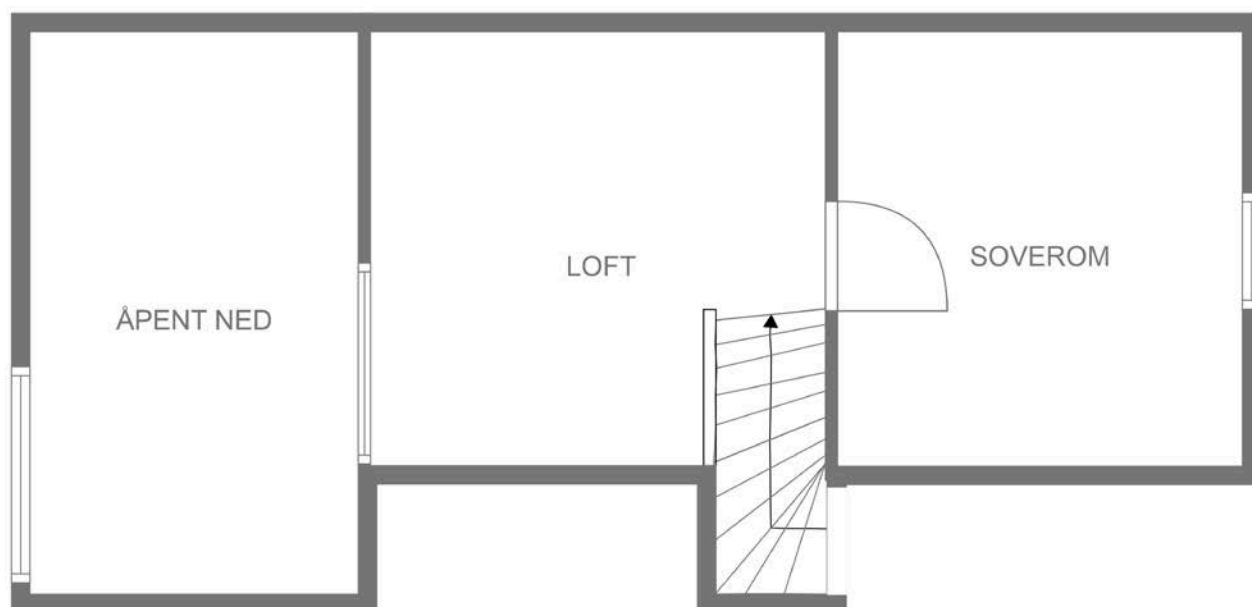

VESTBRIS

Skissen er kun ment for å gi inntrykk av planløsning. Megler/Selger tar ikke ansvar for evt. feil. Plantegningen er ikke målbart, og kan inneholde feil.



Plantegningen er ikke i målestokk og noe avvik kan forekomme.
Megler/selger tar ikke ansvar for evt. feil.

Vedlegg

Tilstandsrapport

 Fritidsbolig

 Øvre Lontjørnshaugane 84 , 5763 SKARE

 ULLENSVANG kommune

 # gnr. 31, bnr. 524

Sum areal alle bygg: BRA: 78 m² BRA-i: 78 m²



Befaringsdato: 04.06.2024

Rapportdato: 17.06.2024

Oppdragsnr.: 22284-1035

Referansenummer: NM4462

Autorisert foretak: BYGGTEK NORGE AS

Sertifisert Takstingeniør: Anders Molland

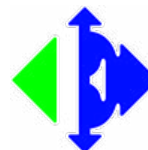

Oppstår det skader eller skjer det endringer på eiendommen, bør du som selger be om en oppdatert tilstandsrapport.

Byggtek Norge AS

Takst og byggt tekniske tjenester

Tømrersvenn

Teknisk fagskole/prosjektingeniør

Mange års kompetanse fra praktiske bygningsarbeider.

Kompetanse fra blant annet prosjektering, prosjektutvikling og prosjektledelse innen rehab og nybygg.

Sertifisering innenfor tilstandsvurdering, verditaksning og skade/reklamasjonstakst

Erfaring som daglig leder innenfor norsk boligkjedesystem med fokus på salg, prosjektering og utvikling av eneboliger og leilighetsbygg.



Rapportansvarlig

A rectangular box containing a handwritten signature in blue ink, which appears to read 'Anders Molland'.

Anders Molland

Uavhengig Takstingeniør

anders@byggtek-norge.no

973 39 822



Dette trenger du å vite om tilstandsrapporten



Hva er en tilstandsrapport?

En tilstandsrapport beskriver synlige skader/avvik eller tegn på skader/avvik på boligen. Rapporten fremhever vanligvis ikke positive egenskaper ved boligen.



Hva vurderer en bygningsakkyndig?

Den bygningsakkyndige vurderer boligen ut fra hva man kan forvente av en bygning av samme alder og type. Vurderingen gjøres som regel mot hvordan det var vanlig å bygge og regler som gjaldt da boligen ble oppført (søknadstidspunktet). Forhold som er vanlige for bygningens alder, slik som slitasje etter normal bruk regnes ikke som avvik.



Hva inneholder tilstandsrapporten?

Den bygningsakkyndige undersøker rom og bygningsdeler slik det kommer frem av [Forskrift til avhendingsloven](#). Tilstandsrapporten inneholder bare avvik som den bygningsakkyndige kan se eller kontrollere med enkle hjelpemidler. Det gjøres ikke nærmere undersøkelser slik som åpning av vegger eller andre bygningsdeler. I vegg mot våtrom og rom under terreng kan det borres et hull for å gjøre enkle undersøkelser slik som fuktøk.

Når du kjøper en brukt bolig

Når du kjøper en brukt bolig, er det viktig å være oppmerksom på at dette ikke kan sammenlignes med å kjøpe en ny bolig. Måten boligen ble bygget på kan være annerledes enn i dag. Bygninger svekkes over tid, og utsettes for slitasje blant annet på grunn av bruk og vær og vind. Mange boliger fornyes helt eller delvis, noen i flere omganger, eller det oppføres tilbygg. Særlig for boliger som er pusset opp eller endret, er det viktig å merke seg at fornyelse av overflater ikke nødvendigvis betyr at bygningsdeler under er forbedret.

Vurdering mot byggeår

Den bygningsakkyndige vil vurdere boligen mot hvordan det var vanlig å bygge og regler som gjaldt da bygningen ble oppført (søknadstidspunktet). Den bygningsakkyndige ser etter avvik som har betydning for og som reduserer boligens funksjon og verdi, og som kommer frem av Forskrift til avhendingslova. Noen rom og bygningsdeler slik som bad og vaskerom, og forhold som gjelder sikkerhet mot brann, rekkverk og trapper osv., vil den bygningsakkyndige vurdere mot dagens regelverk. Etter dagens regelverk vil disse kunne få en tilstandsgrad 2 eller 3 uten at det nødvendigvis er krav om at avviket må utbedres.

Tilstandsrapporten beskriver ikke hele boligen

BYGNINGSSAKKYNDIGE SER FOR EKSEMPEL IKKE PÅ (MED MINDRE BYGNINGSDELEN ER NEVNT I RAPPORTEN)

- vanlig slitasje og normal vedlikeholdstilstand
- bagatellmessige forhold som ikke påvirker bygningens bruk eller verdi vesentlig
- etasjeskillere
- tilleggsbygg slik som garasje, bod, annek, naust også videre
- utvendige trapper
- støttemurer
- skjulte installasjoner
- installasjoner utenfor bygningen
- full funksjonstesting av el- og VVS-installasjoner
- geologiske forhold og bygningens plassering på grunnen
- bygningens planløsning
- bygningens innredning
- løspore slik som hvitevarer
- utendørs svømmebasseng og pumpeanlegg
- bygningens estetikk og arkitektur
- bygningens lovlighet (bortsett fra bruksendringer, brannceller og forhold som åpenbart kan påvirke helse, miljø og sikkerhet)
- fellesarealer (med mindre boligeier har vedlikeholdsplikt for fellesarealer og dette er kjent for bygningsakkyndig, eller fellesarealet har en særlig tilknytning til boligen).

© iVerdi 2023

Malen til denne rapporten, inkludert standardtekstene fra Verdi er vernet etter åndsverkloven og kan kun benyttes av av kunder hos iVerdi. For andre aktører er eksemplarfremstilling av malen og standardtekster, som utskrift og annen kopiering til bruk som grunnlag for tilsvarende rapporter, bare tillatt når det er hjemlet i lov (kopiering til privat bruk, sitat o.l.) eller avtale med iVerdi ([Hjem-iVerdi](#)).

Utnyttelse i strid med lov eller avtale kan medføre erstatnings- og straffeansvar.

Dette trenger du å vite om tilstandsrapporten

Tilstanden vurderes med ulike tilstandsgrader

Tilstanden gir uttrykk for en gitt forventet tilstand, blant annet vurdert ut fra alder og normal bruk. Ved Tilstandsgrad 0 (TG0) og Tilstandsgrad 1 (TG1) gir den bygningsakkyndige normalt ingen begrunnelse for valg av tilstandsgrad. Grunnen er at bygningen eller bygningsdelen da bare har normal slitasje. Ved skjulte konstruksjoner kan alder alene avgjøre tilstandsgrad. Når bygningsakkyndige anbefaler tiltak, for eksempel utbedringer, må brukeren av rapporten vurdere om tiltakene er nødvendige og lønnsomme.

Når den bygningsakkyndige velger tilstandsgrad, baseres vurderingen på faste kriterier som følger av gjeldende bransjestandard for Teknisk tilstandsanalyse ved omsetning av bolig og Forskrift til avhendingslova.



TILSTANDSGRAD 0, TG0: INGEN AVVIK

Bygningsdelen skal være tilnærmet ny, ikke vise tegn på slitasje og det skal være lagt frem dokumentasjon på faglig god utførelse. Det er ingen merknader til delen.



TILSTANDSGRAD 1, TG1: MINDRE AVVIK

Bygningsdelen skal bare ha normal slitasje, og strakstiltak skal ikke anses som nødvendig. Graden kan også brukes når delen er ny, men der dokumentasjon på faglig god utførelse mangler.



TILSTANDSGRAD 2, TG2: VESENTLIGE AVVIK OG MINDRE AVVIK SOM ETTER NS 3600 GIR TG 2

Bygningsdelen skal enten ha feil utførelse, en skade eller symptomer på skade, sterk slitasje eller nedsatt funksjon. Graden gis når bygningsdelen trenger vedlikehold eller tiltak i nær fremtid. Graden skal også brukes når delen er gammel og det er grunn til å varsle om faren for skader på grunn av alderen, eller når det er grunn til å overvåke delen spesielt på grunn av fare for større skader eller følgeskader.

Ved avvik som ikke krever umiddelbare tiltak (ingen umiddelbar kostnad) så blir TG2 markert med en lysere farge.



TILSTANDSGRAD 3, TG3: STORE ELLER ALVORLIGE AVVIK

Denne tilstandsgraden brukes ved kraftige tegn på forhold som man må regne med trenger utbedring straks eller innen kort tid. Det er påvist funksjonssvikt eller sammenbrudd.



IKKE UNDERSØKT/IKKE TILGJENGELIG FOR UNDERSØKELSE

Det kan være avvik/skader som ikke er avdekket.

Hva er et anslag på utbedringskostnad?

Hva det vil koste å utbedre rom eller bygningsdeler, er et forsiktig anslag basert på nåværende kvalitet, registrert avvik og angitte tiltak i rapporten. Anslaget er gitt på generelt grunnlag og må ikke forveksles med et pristilbud fra en håndverker. Det kan foreligge avvik og tiltak som ikke kommer frem av rapporten. Utbedringskostnad avhenger blant annet av personlige valg av og markedspris på materialer og tjenesteyter.

I rapporten skal det settes anslag for utbedringskostnad for TG3, og slikt anslag kan også gis ved TG2.



Ingen umiddelbare kostnader



Tiltak under kr 10 000



Tiltak mellom kr 10 000 - 50 000



Tiltak mellom kr 50 000 - 100 000



Tiltak mellom kr 100 000 - 300 000



Tiltak over kr 300 000

Beskrivelse av eiendommen

Boligen fremstår utført med kjente materialer og tekniske løsninger.

Boligen fremstår med normal bruksslitasje og fremstår fortsatt tilnærmet ny.

For øvrig refereres det til punkter i rapporten, det er ikke registrert vesentlige/alvorlige avvik ved befaring.

Fritidsbolig - Byggeår: 2019

UTVENDIG

[Gå til side](#)

Taktekkingen er av pappshingel. Taket er besiktiget fra bakkenivå.

Nedløp og beslag i aluminium.

Veggene har bindingsverkskonstruksjon fra byggeår. Fasade/kledning har liggende bordkledning.

Takkonstruksjonen har A-takstoler i tre og taksperer der himling er mønt. Foruten om rom bak knevegger er konstruksjonen helt lukket.

Bygningen har malte trevinduer med 2-lags glass.

Bygningen har malte ytterdører for hovedinngang og bod. Det er balkongdør i tre til terrasse.

INNENDIG

[Gå til side](#)

Innvendig er det gulv av parkett, furu og fliser.

Veggene har trepanel. Innvendige tak har trepanel.

Etasjeskiller er av betongdekke.

Noe høydekontroller utført, fremstår ok.

Bygget er utført med forskriftsmessig radonsperre og dokumentasjon foreligger.

Boligen har isolert stålpipen og vedovn.

Boligen har lasert tretrapp.

Innvendig har boligen malte fyllingsdører.

Bod med ytterdør har i følge tegninger våtromsutførelse på gulv, det er sluk på gulv.

Løsning med sluk og sokler mot vegg fremstår ok, rommet har opplegg for vaskemaskin, påpeker at dette ikke er vurdert etter krav til våtrom da rommet er definert som en bod og har primærfunksjon som bod/garderobe/grov inngang.

VÅTROM

[Gå til side](#)

Bad

Aktuell byggeforskrift er teknisk forskrift 2010, FDV dokumentasjon er fremlagt for befaring, noe beskrivelse/dokumentasjon foreligger.

Eier har også oversendt dokumentasjon for produkter tilknyttet membran/tettesjikt.

Veggene har panel. Taket har panel.

Gulvet er flislagt. Rommet har elektriske varmekabler.

Det er ikke registrert synlig membran festet mot dørterskel, kan ikke bekrefte at denne er limt tett mot terskel uten rivende tiltak, anbefaler og innhente dokumentasjon for korrekt utførelse dersom dette foreligger.

Det er plastsluk og smøremembran med dokumentert utførelse.

Rommet har innredning med nedfelt servant, veggmontert toalett og dusjkabinett.

Eier opplyser at det er "plastposeløsning" for veggmontert toalett, denne leder eventuelt lekkasjevann til toalettsskål.

Det er elektrisk styrt vifte.

Hulltaking er foretatt uten å påvise unormale forhold. Hulltaking er foretatt ved/i Fra gang mot servant.

Som følge av utførelse er ikke hulltaking mulig på mest ønskelig punkt, sannsynlighet for å avdekke fukt der som dette blir utført er ikke stor dersom det skulle vært en feil på badet som gjør at tilliggende konstruksjoner utsettes for fukt.

KJØKKEN

[Gå til side](#)

Kjøkkenet har innredning med profilerte fronter.

Benkeplaten er av heltre. Det er kjøleskap, oppvaskmaskin, induksjonstopp, stekeovn, vannstoppssystem og komfyrvakt.

Det er kjøkkenventilator med avtrekk ut.

TEKNISKE INSTALLASJONER

[Gå til side](#)

Innvendige vannledninger er av plast (rør i rør).

Det er besiktiget i rørskap.

Det er avløpsrør av plast.

Boligen har naturlig ventilasjon.

Varmtvannstanken er på ca 200 liter.

Elektrisk anlegg med sikringsskap på bod.

Rømningsforhold for boligen fremstår ok.

TOMTEFORHOLD

[Gå til side](#)

Beskrivelse av eiendommen

Det er ukjent byggegrunn.

Dreneringen er fra 2019.

Bygningen har grunnmur i isolerte elementer.

Anbefaler og fylle litt opp rundt ringmurselementer, isoporstripe i bunn under plate er synlig, fyll gjerne over denne.

Tomten er flatt opparbeidet, ligger i kupert skrånende terreng.

Utvendige avløpsrør er av plast og er fra 2018.

Det er offentlig avløp via private stikkledninger, utvendige vannledninger er av plast (PEL) og er fra 2018. Det er offentlig vannforsyning via private stikkledninger.

Arealer

[Gå til side](#)

Forutsetninger og vedlegg

[Gå til side](#)

Lovlighet

[Gå til side](#)

Fritidsbolig

- Det foreligger ikke godkjente og byggemeldte tegninger

Megler vil normalt fremskaffe godkjente og byggemeldte tegninger, at disse ikke foreligger ved befaring betyr ikke at det ikke eksisterer (tegninger for boligen er fremlagt gjennom FDV perm ved befaring).

Sammendrag av boligens tilstand

Fordeling av tilstandsgrader

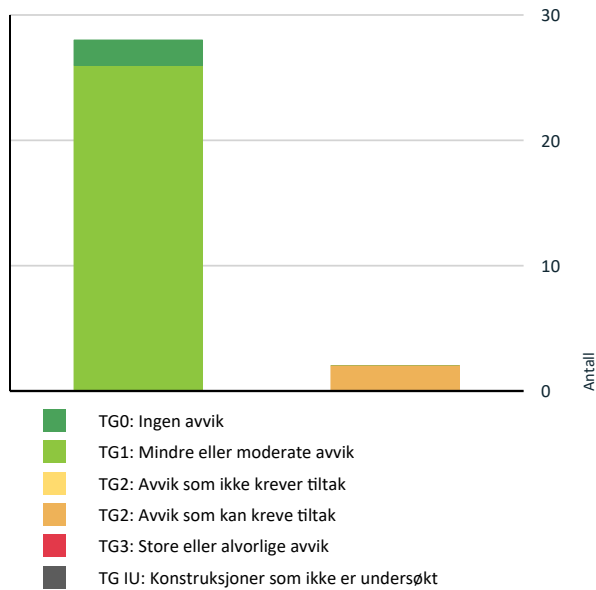

Vil du vite mer om tilstandsgrader? Se side 4.

Spesielt for dette oppdraget/rapporten

Det er regnvær ved befaring.

Oppsummering av avvik

Vil du vite mer? Se på rommet eller bygningsdelen senere i rapporten.

Fritidsbolig

! TG 2 AVVIK SOM KAN KREVE TILTAK

! Innvendig > Andre innvendige forhold [Gå til side](#)

! Våtrom > Etasje > Bad > Overflater vegger og himling [Gå til side](#)

Tilstandsrapport

FRITIDSBOLIG

Byggeår
2019

Standard
Normal standard på bygget ut ifra alder/konstruksjon - jamfør beskrivelse under konstruksjoner.

Vedlikehold
Bygget er svært nytt, vedlikehold anses bra.

UTVENDIG

Taktekking

Taktekkingen er av pappshingel. Taket er besiktiget fra bakkenivå.



Nedløp og beslag

Nedløp og beslag i aluminium.

Veggkonstruksjon

Veggene har bindingsverkskonstruksjon fra byggeår. Fasade/kledning har liggende bordkledning.



Takkonstruksjon/Loft

Takkonstruksjonen har A-takstoler i tre og taksperrer der himling er mønt. Foruten om rom bak knevegger er konstruksjonen helt lukket.

Vinduer

Bygningen har malte trevinduer med 2-lags glass.

Årstall: 2018 **Kilde:** Produksjonsår på produkt



Dører

Bygningen har malte ytterdører for hovedinngang og bod. Det er balkongdør i tre til terrasse.

INNVENDIG

Overflater

Innvendig er det gulv av parkett, furu og fliser. Veggene har trepanel. Innvendige tak har trepanel.

Tilstandsrapport



! TG 1 Etasjeskille/gulv mot grunn

Etasjeskiller er av betongdekke.
Noe høydekontroller utført, fremstår ok.

! TG 1 Etasjeskille loft

Etasjeskiller er av trebjelkelag.
Noe høydekontroller utført, fremstår ok.

! TG 0 Radon

Bygget er utført med forskriftsmessig radonsperre og dokumentasjon foreligger.

! TG 1 Pipe og ildsted

Boligen har isolert stålpipes og vedovn.

! TG 1 Innvendige trapper

Boligen har lasert tretrapp.

! TG 1 Innvendige dører

Innvendig har boligen malte fyllingsdører.

! TG 2 Andre innvendige forhold

Bod med ytterdør har i følge tegninger våtromsutførelse på gulv, det er sluk på gulv.
Løsning med sluk og sokler mot vegg fremstår ok, rommet har opplegg for vaskemaskin, påpeker at dette ikke er vurdert etter krav til våtrom da rommet er definert som en bod og har primærfunksjon som bod/garderobe/grov inngang.

Vurdering av avvik:

- Det er avvik:

Tegning definerer at gulv på bod skal ha vanntett utførelse, under trapp ved fordelerskap fremstår flomkant/oppbrett mot vegg med avvik, denne er presset ned av trappen, ettersom rommet ikke er et våtrom er dette et mindre vesentlig avvik.

Konsekvens/tiltak

- Tiltak:

Ettersom rommet ikke er et våtrom, men kun trenger ok flomkant er det forholdsvis enkelt å utbedre dette da eksisterende membran fra gulv kommer opp mot vegg, en kan koble seg mot denne og gjøre en liten forlengelse slik at en har fått flomkant for rommet.

Basert på dagens bruk og utførelse så er det ikke et forskriftskrav og utbedre dette for rommet, det er kun beskrivelse i tegning og at det er montert sokler for rommet som gjør at dette blir bemerket.



VÅTROM

ETASJE > BAD

Generell

Aktuell byggeforskrift er teknisk forskrift 2010, FDV dokumentasjon er fremlagt for befaring, noe beskrivelse/dokumentasjon foreligger.
Eier har også oversendt dokumentasjon for produkter tilknyttet membran/tettesjikt.

ETASJE > BAD

! TG 2 Overflater vegger og himling

Veggene har panel. Taket har panel.

Vurdering av avvik:

- Det er avvik:

Veggflater på rommet har utførelse med trepanel i våtsoner, det er ikke kjent om det er underliggende membran bak panel.

Tilstandsrapport

Konsekvens/tiltak

• Tiltak:

Rommet har dusjkabinett, det er uavhengig av dette krav i teknisk forskrift om egnet material i våtsoner.
Bruk av baderommet krever noe mer overvåking og forsiktighet.
Dersom rommet har underliggende membran bak panel anbefales det og hente inn dokumentasjon for dette.



ETASJE > BAD

! TG 1 Overflater Gulv

Gulvet er flislagt. Rommet har elektriske varmekabler.
Det er ikke registrert synlig membran festet mot dørterskel, kan ikke bekrefte at denne er limt tett mot terskel uten rivende tiltak, anbefaler og innhente dokumentasjon for korrekt utførelse dersom dette foreligger.

ETASJE > BAD

! TG 1 Sluk, membran og tettesjikt

Det er plastsluk og smøremembran med dokumentert utførelse.



ETASJE > BAD

! TG 1 Sanitærutstyr og innredning

Rommet har innredning med nedfelt servant, veggmontert toalett og dusjkabinett.

Eier opplyser at det er "plastposeløsning" for veggmontert toalett, denne leder eventuelt lekkasjevann til toalettsskål.



ETASJE > BAD

! TG 1 Ventilasjon

Det er elektrisk styrt vifte.

ETASJE > BAD

! TG 1 Tilliggende konstruksjoner våtrom

Hulltaking er foretatt uten å påvise unormale forhold. Hulltaking er foretatt ved/i Fra gang mot servant.
Som følge av utførelse er ikke hulltaking mulig på mest ønskelig punkt, sannsynlighet for å avdekke fukt der som dette blir utført er ikke stor dersom det skulle vært en feil på badet som gjør at tilliggende konstruksjoner utsettes for fukt.

KJØKKEN

ETASJE > STUE/KJØKKEN

! TG 1 Overflater og innredning

Kjøkkenet har innredning med profilerte fronter. Benkeplaten er av heltre. Det er kjøleskap, oppvaskmaskin, induksjonstopp, stekeovn, vannstoppssystem og komfyrvakt.

Tilstandsrapport



ETASJE > STUE/KJØKKEN

TG 1 Avtrekk

Det er kjøkkenventilator med avtrekk ut.

TEKNISKE INSTALLASJONER

TG 1 Vannledninger

Innvendige vannledninger er av plast (rør i rør). Det er besikket i rørskap.

TG 1 Avløpsrør

Det er avløpsrør av plast.

TG 1 Ventilasjon

Boligen har naturlig ventilasjon.

TG 1 Varmtvannstank

Varmtvannstanken er på ca 200 liter.

Elektrisk anlegg

Dette er en forenklet kontroll begrenset til de spørsmål og undersøkelser som forskrift til avhendingslova (tryggere bolighandel) § 2-18 inneholder. Dette kan ikke sammenlignes med en kontroll utført av offentlig myndighet (Det lokale eltilsyn) eller registrert elektrovirksomhet, og en bygningsakkyndig har verken kompetanse eller lov til å foreta en slik kontroll.

Tilstandsgraden er vurdert ut fra den forenklete og begrensede kontrollen som forskriften inneholder. El-anlegget kan ha feil og mangler som en slik forenklet undersøkelse ikke vil avdekke. Vær derfor oppmerksom på denne risikoen, og søk videre veiledning eller få en fullstendig kontroll utført av registrert elektrovirksomhet.

Elektrisk anlegg med sikringskap på bod.

1. Foreligger det eltilsynsrapport de siste 5 år, og det er ikke foretatt arbeid på anlegget etter denne, utenom retting av eventuelle avvik i eltilsynsrapport (dvs en el-tilsynsrapport uten avvik)?
Nei

Spørsmål til eier

2. Når ble det elektriske anlegget installert eller sist gang totalt rehabilitert (årstall)? Med totalt rehabilitert menes fullstendig utskiftet anlegg fra inntakssikring og videre.
2019
3. Er alle elektriske arbeider/anlegg i boligen utført av en registrert elektroinstallasjonsvirksomhet?
Ja
4. Er det elektriske anlegget utført eller er det foretatt tilleggsarbeider på det elektriske anlegget etter 1.1.1999?
Ja
Eksisterer det samsvarserklæring?
Ukjent
5. Foreligger det kontrollrapport fra offentlig myndighet – Det Lokale Eltilsyn (DLE) eller eventuelt andre tilsvarende kontrollinstanser med avvik som ikke er utbedret eller kontrollen er over 5 år?
Nei
6. Forekommer det ofte at sikringene løses ut?
Nei
7. Har det vært brann, branntilløp eller varmgang (for eksempel termiske skader på deksler, kontaktpunkter eller lignende) i boligens elektriske anlegg?
Ukjent

Generelt om anlegget

8. Er det tegn til at det har vært termiske skader (tegn på varmgang) på kabler, brytere, downlights, stikkontakter og elektrisk utstyr? Sjekk samtidig tilstanden på elektrisk tilkobling av varmtvannsbereider, jamfør eget punkt under varmtvannstank
Nei
9. Er der synlig defekter på kabler eller er disse ikke tilstrekkelig festet?
Nei

Inntak og sikringskap

10. Er det tegn på at kabelinnføringer og hull i inntak og sikringskap ikke er tette, så langt dette er mulig å sjekke uten å fjerne kapslinger?
Nei
11. Finnes det kursfortegnelse, og er den i samsvar med antall sikringer?

Tilstandsrapport

Ja

12. Foreta en helhetsvurdering av det elektriske anlegget, dets alder, allmenne tilstand og fare for liv og helse. Bør det elektriske anlegget ha en utvidet el-kontroll?

Nei

Generell kommentar

Anlegg fremstår i ok tilstand og er svært nytt, jeg er ikke fagmann for feltet, anbefaler på generelt grunnlag at elektriker vurderer anlegget.

Branntekniske forhold

Dette er en forenklet kontroll begrenset til de spørsmål som fremkommer under. Tilstandsgraden er basert på retningslinjer til disse spørsmålene i bransjestandarden NS3600. Dette kan ikke sammenlignes med en fullstendig kontroll av branntekniske forhold av offentlig myndighet, eller en vurdering av boligens branntekniske forhold eller prosjektering fra en rådgiver med spesialkompetanse. En bygnings sakkyndig har verken kompetanse til å gi slik veiledning eller lov til å foreta en slik kontroll.

Tilstandsgraden er vurdert ut fra den forenklete og begrensede kontrollen. Det kan være feil og mangler om branntekniske forhold som en slik forenklet undersøkelse ikke vil avdekke. Vær derfor oppmerksom på denne risikoen, og søk videre veiledning eller rådgivning.

Rømningsforhold for boligen fremstår ok.

1. Er det mangler for brannslukningsutstyr i boligen iht. forskriftskrav på søknadstidspunktet, men minst Byggeforskrift 1985?
Nei Slukkeapparat montert på bod samt ett plassert på loftstue.
2. Er det skader på brannslukkingsutstyr eller er apparatet eldre enn 10 år?
Ukjent
3. Er det mangler på røykvarsler i boligen iht. forskriftskrav på søknadstidspunktet, men minst Byggeforskrift 1985?
Ukjent
4. Er det skader på røykvarsler?
Ukjent

TOMTEFORHOLD

Byggegrunn

Det er ukjent byggegrunn.

TG 1 Drenering

Dreneringen er fra 2019.

TG 1 Grunnmur og fundamenter

Bygningen har grunnmur i isolerte elementer.

Anbefaler og fylle litt opp rundt ringmurselementer, isoporstripe i bunn under plate er synlig, fyll gjerne over denne.

TG 0 Terrenghorhold

Tomten er flatt opparbeidet, ligger i kupert skrånende terreng.

TG 1 Utvendige vann- og avløpsledninger

Utvendige avløpsrør er av plast og er fra 2018. Det er offentlig avløp via private stikkledninger, utvendige vannledninger er av plast (PEL) og er fra 2018. Det er offentlig vannforsyning via private stikkledninger.

Arealer, byggetegninger og brannceller

Standard gjeldende fra 01.01.2024

Arealmålinger og arealoppsett er basert på Norsk standard 3940:2023 Areal- og volum-beregninger av bygninger. Arealet gjelder for tidspunktet da boligen ble målt

Hva er måleverdig areal?

Arealet i rommet må ha minst 1,90 m fri høyde over gulvet og minst bredde på 0,60 m. Et loft med skråtak vil for eksempel bare få registrert målbart areal der høyden er minst 1,90 m og bredden minst 0,60 m. Rommet må ha dør eller luke, og gangbart gulv.

Hva er bruksareal?

BRA = BRA-i + BRA-e + BRA-b

Bruksarealet for bygningen er bruttoarealet minus arealet som opptas av yttervegger.

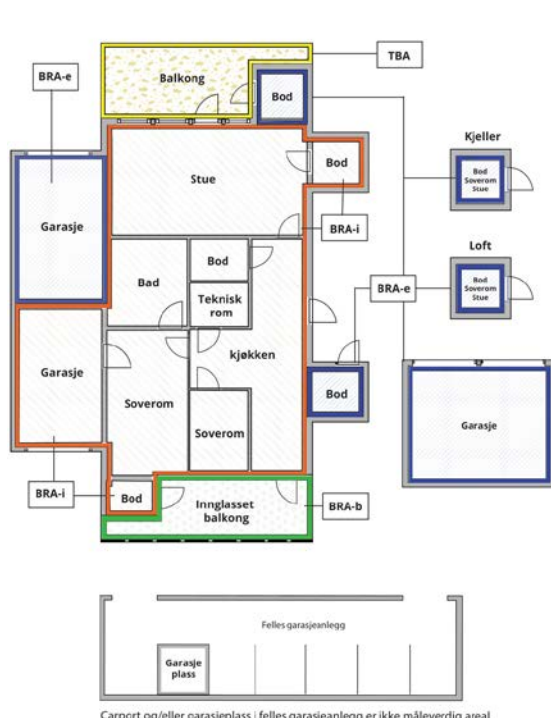

Carport og/eller garasje plass i felles garasjeanlegg er ikke måleverdig areal

Internt bruksareal (BRA-i)	Arealet innenfor boenheten(e)
Eksternt bruksareal (BRA-e)	Arealet av alle rom utenfor boenheten(e) og som tilhører denne, slik som for eksempel boder
Innglasset balkong mv (BRA-b)	Arealet av innglasset balkong, veranda eller altan når denne er tilknyttet boenheten(e)
Terrasse- og balkongareal (TBA)	Arealet av terrasser, åpne balkonger og åpen altan tilknyttet boenheten(e)

Gulvareal (GUA)
Er sum av BRA (bruksareal) og ALH (areal med lav takhøyde).

Arealet med lav takhøyde (ALH) er ikke måleverdig areal, som skyldes skråtak og lav himlingshøyde.

GUA kan opplyses i markedsføring der det er aktuelt for den konkrete boligen og kun sammen med BRA-i, for eksempel der gulvflaten har en verdi og har funksjon ved møblering og bruk av rommene. Ikke innredet areal som kaldloft, måles og oppgis normalt ikke.

Arealet kan ikke alltid fastsettes nøyaktig

Areal kan være komplisert eller umulig å måle opp nøyaktig fordi det er vanskelig å fastslå tykkelsen på innervegger, skjevheter i og utforming av bygningskonstruksjoner som karnapp, buer og vinkler som ikke er rette, åpne rom over flere etasjer og så videre.

Eiendommens markedsverdi kan ikke baseres på en matematisk beregning basert på antall kvadratmeter opplyst i rapporten. Opplysninger om areal kan altså ikke alene benyttes for å beregne eiendommens verdi.

Den bygnings sakkyndige kan avdekke eventuelle bruksendringer og avvik i branncelleinndeling

Den bygnings sakkyndige ser på byggetegninger hvis de er tilgjengelige og dette er en del av oppdraget, og vurderer bruken av boligen opp mot tegningene. Hvis den bygnings sakkyndige avdekker at en bolig ikke ser ut til å være delt opp i brannceller etter kravene i byggeteknisk forskrift på befaringstidspunktet, skal det opplyses om dette.

Reglene om bruksendring og brannceller kan være kompliserte. Søk videre faglige råd om rapporten ikke gir deg svar. Den bygnings sakkyndige kan ikke vurdere og svare på alle spørsmål, og kan heller ikke vite om kommunen kan gi unntak for kravene som gjelder. [Vil du vite mer?](#)

Om brannceller

En branncelle er hele eller avgrensede deler av en bygning hvor en brann fritt kan utvikle seg uten at den kan spre seg til andre bygninger eller andre deler av bygningen i løpet av en fastsatt tid.

Om bruksendring

Bruksendring er å endre bruken av et rom fra en tillatt bruk til en annen. Dette kan kreve søknad og tillatelse, for eksempel hvis du endrer et rom fra bod til soverom eller arbeidsrom, eller hvis du endrer en bolig til to separate boliger.

Rom for varig opphold har krav til takhøyde, romstørrelse, rømningsvei og lysforhold som må være oppfylt. Du kan søke kommunen om unntak for kravene, men kan ikke regne med å få unntak for krav som går på helse og sikkerhet, for eksempel krav til rømningsvei.

Bruksendring som krever godkjenning, og som ikke er søkt bruksendret, er ulovlig. Kommunen kan etter plan- og bygningsloven kapittel 32 forfølge overtredelser. Kommunen kan pålegge deg å avslutte den ulovlige bruken, eventuelt å rette eller tilbakeføre rommet til godkjent bruk.

Arealer

Fritidsbolig

Ny arealstandard

Etasje	Bruksareal BRA m ²			SUM	Terrasse- og balkongareal (TBA)	Ikke måleverdig areal (ALH)	Gulvareal (GUA)
	Internt bruksareal (BRA-i)	Eksternt bruksareal (BRA-e)	Innglasset balkong (BRA-b)				
Loft	19			19		7	26
Etasje	59			59			59
SUM	78					7	85
SUM BRA	78						

Romfordeling

Etasje	Internt bruksareal (BRA-i)	Eksternt bruksareal (BRA-e)	Innglasset balkong (BRA-b)
Loft	Soverom , Loftstue		
Etasje	Soverom , Soverom 2, Bad , Bod/Grov inngang, Gang , Stue/kjøkken		

Kommentar

Areal bak knevegger er ikke medtatt for areal ved lav himlingshøyde.

Lovlighet

Byggetegninger

Det foreligger ikke godkjente og byggemeldte tegninger

Kommentar: Megler vil normalt fremskaffe godkjente og byggemeldte tegninger, at disse ikke foreligger ved befaring betyr ikke at det ikke eksisterer (tegninger for boligen er fremlagt gjennom FDV perm ved befaring).

Brannceller

Er det påvist synlige tegn på avvik i branncelleinndeling ut ifra dagens byggt teknisk forskrift?

Ja Nei

Nyere håndverkstjenester

Er det ifølge eier utført håndverkstjenester på boligen siste 5 år?

Ja Nei

Krav for rom til varig opphold

Er det påvist avvik i forhold til rømningsvei, dagslysflate eller takhøyde?

Ja Nei

Kommentar:

Total fordeling mellom P-ROM og S-ROM

Tabellen under viser fordelingen av P-ROM og S-ROM etter veiledningen til NS 3940: 2012. Dette er til informasjon og til sammenligning. Tallene er omtrentlige, kan avvike fra faktiske målinger og er ikke juridisk bindende

	P-ROM(m2)	S-ROM(m2)
Fritidsbolig	78	0

Kommentar

Fritidsbolig

Bod er ikke medtatt som s-rom som følge av innredning og bruk av rommet ved befaring, fremstår som et kombinasjonsrom (bod, garderobe, inngang, vaskerom).

Befarings - og eiendomsopplysninger

Befaring

Dato	Til stede	Rolle
04.6.2024	Anders Molland	Takstingeniør

Matrikkeldata

Kommune	gnr.	bnr.	fnr.	snr.	Areal	Kilde	Eieforhold
4618 ULLENSVANG	31	524		0	407.3 m ²	BEREGNET AREAL (Ambita)	Eiet

Adresse

Øvre Lontjørnshaugane 84

Hjemmelshaver

Kallevik Torill Karethe, Bråthen Vegard

Eiendomsopplysninger

Beliggenhet

Boligen ligger på Seljestad i Skare kommune, området er et fjellområde med større områder utviklet for fritidsbebyggelse.

Adkomstvei

Adkomst fra E134 og inn på Langedalsvegen, deretter videre til Øvre Lontjørnshaugane og til privat parkering ved boligen.

Tilknytning vann

Offentlig

Tilknytning avløp

Offentlig

Regulering

Regulert for fritidsbebyggelse.

Om tomten

Tomten er flatt opparbeidet for boligen og deler av utvendig areal, men ligger i skrånende terreng.

Tinglyste/andre forhold

Det foreligger ferdigattest for boligen.

Det er pliktig medlemskap i velforening.

Siste hjemmelovergang

Kjøpesum	År
850 000	2017

Kilder og vedlegg

Dokumenter

Beskrivelse	Dato	Kommentar	Status	Sider	Vedlagt
Egenerklæringsskjema	01.06.2024		Fremvist	0	Nei

Tilstandsrapportens avgrensninger

Tilstandsrapportens avgrensninger

STRUKTUR OG REFERANSENIVÅ

- Rapporten baserer seg på krav i forskrift til avhendingslova (tryggere bolighandel). Rapportens omfang, struktur, metode og begrepsbruk følger i hovedsak Norsk Standard NS 3600:2018 (teknisk tilstandsanalyse ved omsetning av bolig), samt Takstbransjens retningslinjer ved tilstandsrapportering for boliger og Takstbransjens retningslinjer for arealmåling.
- Bygningssakkyndig er ikke ansvarlig for tilbakeholdt eller uriktig informasjon, som har betydning for tilstandsvurderingen. Rapporten beskriver avvik, det vil si en tilstand som er dårligere enn referansenivået. Rapporten vil normalt ikke fremheve positive sider ved boligen ut over det som fremgår av tilstandsgradene.
- For anbefalte tiltak ved TG2 og TG3 må du vurdere om tiltakene er nødvendige og lønnsomme. Hva det vil koste å utbedre rom eller bygningsdeler vil avhenge av registrerte avvik og tiltak som kommer frem i rapporten. Anslaget er gitt på generelt grunnlag basert på prisintervaller. Anslaget må ikke forveksles med en konkret vurdering og tilbud fra en entreprenør eller håndverker. Utbedringskostnadene vil også avhenge av personlige preferanser og markedspris på materialer og tjenesteyter.

PRESISERINGER

Tilstandsrapporten gjelder hovedbygget. Tilleggsbygninger, som for eksempel garasje, gis kun en enkel beskrivelse.

Avvik er vurdert ut fra tekniske forskrifter på godkjenningstidspunktet for bygget. Noen bygningsdeler er vurdert etter gjeldende teknisk forskrift på befaringstidspunktet. Dette gjelder blant annet:

- i. våtrom (bad, vaskerom) og andre fuktutsatte rom
- ii. forhold knyttet til brann, rømming, sikkerhet, for eksempel rekkverkshøyder/åpninger, ulovlige bruksendringer, brannceller osv.

- For skjulte konstruksjoner, som vann og avløp uten dokumentasjon, er kvalitet og alder vurdert.
- Fastmonterte installasjoner, for eksempel innfelt belysning og høyttalere, skal ikke demonteres for å sjekke dampspærren bak. Dette er av hensyn til bygningssakkyndiges kompetanse og risikoen for skade.
- Kontroll av fukt i konstruksjonen ved hulltaking i bad og vaskerom (våtrom), rom under terreng (kjelleretasje, underetasje og sokkeletasje) eller andre bygningsdeler, skal skje etter eiers aksept. Hulltaking av våtrom og rom under terreng kan i visse tilfeller unnlates (ref. forskrift til avhendingslova).
- Kontroll av romfunksjoner for P-ROM blir bare utført når det ikke foreligger godkjente og byggemeldte tegninger, eller når tegninger ikke stemmer med dagens bruk.
- Bygningssakkyndig gir en forenklet vurdering av branntekniske forhold og elektriske installasjoner i boligen hvis det er mer enn fem år siden siste el-tilsyn. Ved behov for grundigere undersøkelser, kan bygningssakkyndig anbefale boligkjøper ta kontakt med offentlige myndigheter eller en kvalifisert elektrofaglig fagperson.

TILLEGGSENDERSØKELSER

Etter avtale med eier kan tilstandsanalysen utvides til også å omfatte tilleggsundersøkelser utover minimumskravet i forskriften.

BEFARINGEN

Rapporten gir en vurdering av byggverk og bygningsdeler som bygningssakkyndig har observert, og som fremkommer av

forskrift til avhendingslova. Rapporten er likevel ingen garanti for at det ikke kan finnes skjulte feil, skader og mangler. NS 3600:2018 (teknisk tilstandsanalyse ved omsetning av bolig) har undersøkelsesnivå 1 til 3, hvor nivå 1 er det laveste og basert på visuell observasjon. Rapporten er basert på undersøkelsesnivå 1, med noen få unntak: våtrom og rom under terreng.

I praksis betyr dette at:

- befaringen skal begrenses til kun visuelle observasjoner på tilgjengelige flater uten fysiske inngrep (f.eks. riving).
- flater som er skjult av snø eller på annen måte ikke er tilgjengelig eller skjult, blir ikke kontrollert.
- det blir ikke utført funksjonsprøving av bygningsdeler, som isolasjon, piper, ventilasjon, elektrisk anlegg, osv.
- det gis ikke en vurdering av boligens tilbehør, hvite- og brunevarer og annet inventar. Dette gjelder også integrert tilbehør.
- inspisering av yttertak er basert på det som er synlig, normalt på innsiden fra loftet og utvendig fra stige/bakkenivå. I en del situasjoner er det ikke sikkerhetsmessig forsvarlig å undersøke taket fra utsiden, og da vil vurderingen være basert på alder og materialer.
- stikkprøvetakninger er tilfeldig valgt og kan innebære kontroll under overflaten med spiss redskap eller lignende.

UTTRYKK OG DEFINISJONER

- Referansenivå: kravet til bygningsdelen eller rommet på byggetidspunktet.
- Tilstand: byggverkets eller bygningsdelens tekniske, funksjonelle eller estetiske status på et gitt tidspunkt.
- Symptom: forhold som gir indikasjon på hvilken tilstand et byggverk eller en bygningsdel befinner seg i. Benyttes ved beskrivelse av avvik og alder.
- Skadegjører: i hovedsak råte, sopp og skadedyr.
- Fuktøk: overflatesøk med egnet søkeutstyr som fuktindikator eller visuelle observasjoner.
- Fuktmåling: måling av fukttinnhold i materiale eller i bakenforliggende konstruksjon ved bruk av egnet måleutstyr, blant annet hammer-elektrode og pigger.
- Hulltaking: boring av hull for inspeksjon og fuktmåling i risikoutsatte konstruksjoner, primært i tilstøtende vegger til bad, utforede kjellervegger og eventuelt i oppforede kjellergulv.
- Normal slitasje: forventet slitasje av materiale i overflaten som er basert på enkle visuelle observasjoner. Kan vurderes sammen med bygningsdelens alder.
- Forventet gjenværende brukstid: anslått tid et byggverk eller en del av et byggverk vil kunne tjene sitt formål (NS 3600:2018, termer og definisjoner punkt 3.9).

AREALBEREGNING FOR BOENHETER

- Areal fastsettes etter Forskrift til avhendingsloven og Norsk Standard 3940 Areal- og volum-beregninger av bygninger fra 2023.
- Areal oppgis i hele kvadratmeter i rapporten, og gjelder for det tidspunkt oppmålingen fant sted.
- Bruksareal (BRA) er det måleverdige arealet som er innenfor omsluttete vegger målt i gulvhøyde (bruttoareal minus arealet som opptas av yttervegger). I tillegg til gulvhøyde gjelder regler om fri bredde for at arealet skal være måleverdig, med betydning for BRA av for eksempel loft med skråtak. BRA består av internt bruksareal (BRA-i), eksternt bruksareal (BRA-e) og innglasset balkong mv (BRA-b). Terrasse- og balkongareal (TBA) opplyses der tilstandsrapporten skal benyttes i boligomsetningen og der det er aktuelt. I tillegg kan gulvareal (GUA) og areal med lav takhøyde (ALH) opplyses sammen med BRA der det er aktuelt og en del av oppdraget. Rom skal ha atkomst og gangbart gulv for å kunne regnes som BRA/måleverdig areal.
- Arealet måles og oppgis dersom arealet oppfyller krav til måleverdighet, slik som at arealet må ha minst en bredde på 0,6m og minst en høyde på 1,9 m osv. Et rom kan være i strid med teknisk forskrift og mangle godkjenning hos kommunen for den aktuelle bruken, uten at dette får betydning for om arealet

Tilstandsrapportens avgrensninger

måles og oppgis i tilstandsrapporten. Når arealet måles tas det ikke hensyn til om arealet er lovlig oppført eller om bruken er lovlig, bruksendringer, lysforhold eller andre sikkerhetsmangler.

- Eiendommens markedsverdi kan ikke baseres på en rent matematisk beregning i forhold til antall kvadratmeter opplyst i rapporten. Opplysninger om areal kan altså ikke alene benyttes for beregning av eiendommens verdi.
- Rom som ligger utenfor boenheten, men som eier har påvist og/eller opplyst at tilhører boenheten, er oppmålt og inkludert i BRA-e. Det er ikke fremvist dokumentasjon på at rommet tilhører boenheten, med mindre dette er angitt særskilt. Rom utenfor boenheten kan omdisponeres av borettslaget/sameiet og dette kan påvirke boligens BRA. Vær oppmerksom på at NS 3940:2023 og eierseksjonsloven har ulik definisjon av fellesareal. Ved arealmåling gjelder NS 3940:2023 som definerer fellesareal slik: "Delen av bygning som brukes av to eller flere bruksenheter eller til bygningens forvaltning, drift eller vedlikehold.
- I en overgangsperiode skal rapporter som benyttes i boligomsetningen eller dersom det er en del av oppdraget også opplyse om fordelingen mellom P-ROM og S-ROM med utgangspunkt i definisjonene som fremkommer av veiledningen til Norsk Standard 3940 Areal- og volum-beregninger av bygninger fra 2012. Fordelingen mellom P-ROM og S-ROM er basert på veiledningen og bygningssakkyndiges eget skjønn. P-ROM er måleverdige rom som benyttes til kort eller langt opphold. S-ROM er måleverdige rom som benyttes til lagring, og tekniske rom. Bruken av et rom på befaringstidspunktet har betydning for om rommet defineres som P-ROM eller S-ROM. Dette betyr at rommet både kan være i strid med teknisk forskrift og mangle godkjenning i kommunen for den aktuelle bruken, uten at dette vil få betydning for valg av arealkategori.
- Se øvrig informasjon om areal i rapporten, Norsk Standard 3940 (2012 og 2023) og veiledningen til disse.

PERSONVERN

Tilstandsrapporten er utarbeidet som del av Fremtind Forsikring AS sitt takstkonsept. Takstkonseptet inneholder at tilstandsrapporten blir produsert i IVIT (fagsystem for taksering) levert av Informasjonsselskapet Verdi AS.

Fremtind Forsikring AS, Informasjonsselskapet Verdi AS og takstforetaket benytter personopplysninger fra tilstandsrapporten for analyse- og statistikkformål, utvikling og drift av produkter og tjenester i takstbransjen og andre aktører i boligomsetningen. Fremtind Forsikring AS, Informasjonsselskapet Verdi AS og takstforetaket som har utarbeidet rapporten følger til enhver tid gjeldende personvernlovgivning.

KLAGEORDNING FOR FORBRUKERE

Hvis du som forbruker er misfornøyd med bygningssakkyndiges arbeid eller hens opptreden ved taksering av bolig eller fritidshus, se www.takstklagenemnd.no for mer informasjon.

EGENERKLÆRINGSSKJEMA

Til orientering vil dette skjema være en del av salgsoppgaven

Meglerfirma	
Aktiv EM Haugesund	
Oppdragsnr.	
1509240022	
Selger 1 navn	Selger 2 navn
Vegard Bråthen	Torill Karethe Kallevik
Gateadresse	
Øvre Lontjørnshaugane 84	
Poststed	Postnr
SKARE	5763
Er det dødsbo?	
<input checked="" type="checkbox"/> Nei <input type="checkbox"/> Ja	
Avdødes navn	
Er det salg ved fullmakt?	
<input checked="" type="checkbox"/> Nei <input type="checkbox"/> Ja	
Hjemmelshavers navn	
Har du kjennskap til eiendommen?	
<input type="checkbox"/> Nei <input checked="" type="checkbox"/> Ja	
Når kjøpte du boligen?	
År	2019
Hvor lenge har du eid boligen?	
Antall år	5
Antall måneder	9
Har du bodd i boligen siste 12 måneder?	
<input type="checkbox"/> Nei <input type="checkbox"/> Ja	
I hvilket forsikringselskap har du tegnet villa/husforsikring?	
Forsikringselskap	Fremtind/Sparebank 1
Polise/avtalnr.	19416192/21

Document reference: 1509240022

Spørsmål for alle typer eiendommer

- 1 Kjenner du til om det er/har vært feil tilknyttet våtrommene, f.eks. sprekker, lekkasje, råte, lukt eller soppskader?
- Nei Ja

- 2 Kjenner du til om det er utført arbeid på bad/våtrom?
Svar
- 3 Kjenner du til om det er/har vært tilbakeslag av avløpsvann i sluk eller lignende?
 Nei Ja
- 4 Kjenner du til feil eller om har vært utført arbeid/kontroll på vann/avløp?
Svar
- 5 Kjenner du til om det er/har vært problemer med drenering, fuktinnslag, øvrig fukt eller fuktmerker i underetasje/kjeller?
 Nei Ja
- 6 Kjenner du til om det er/har vært utettheter i terrasse/garasje/tak/fasade?
 Nei Ja
- 7 Kjenner du til om det er/har vært problemer med ildsted/skorstein/pipe f.eks. dårlig trekk, sprekker, pålegg, fyringsforbud eller lignende?
 Nei Ja
- 8 Kjenner du til om det er/har vært f.eks. sprekker i mur, skjeve gulv eller lignende?
 Nei Ja
- 9 Kjenner du til om det er/har vært sopp/råteskader/insekter/skadedyr på eiendommen som rotter, mus, maur eller lignende?
 Nei Ja
- 10 Kjenner du til om det er/har vært skjeggkre i boligen?
 Nei Ja
- 11 Kjenner du til om det er/har vært utført arbeid på el-anlegget eller andre installasjoner (f.eks. oljetank, sentralfyr, ventilasjon)?
Svar
- 12 Kjenner du til om det er utført kontroll av el-anlegget og/eller andre installasjoner (f.eks. oljetank, sentralfyr, ventilasjon)?
 Nei Ja
- 13 Har du ladeanlegg/ladeboks for elbil i dag?
 Nei Ja
- 14 Kjenner du til om ufaglærte har utført arbeid som normalt bør utføres av faglærte, utover det som er nevnt tidligere (f.eks. drenering, murerarbeid, tømrerarbeid etc)?
 Nei Ja
- 15 Er det nedgravd oljetank på eiendommen?
 Nei Ja
- 16 Kjenner du til om det har vært utført arbeid på terrasse/garasje/tak/fasade?
Svar
- 17 Selges eiendommen med utleiedel, leilighet, hybel eller tilsvarende?
 Nei Ja
- 18 Kjenner du til om det er innredet/bruksendret/bygget ut i kjeller eller loft eller andre deler av boligen?
 Nei Ja
- 19 Kjenner du til forslag eller vedtatte reguleringsplaner, andre planer, nabovarsel eller offentlige vedtak som kan medføre endringer i bruken av eiendommen eller av dens omgivelser?
 Nei Ja
Beskrivelse
- 20 Kjenner du til om det foreligger påbud/heftelser/krav/manglende tillatelser vedrørende eiendommen?
 Nei Ja

21 Er det foretatt radonmåling?

Nei Ja

22 Kjenner du til manglende brukstillatelse eller ferdigattest?

Nei Ja

Beskrivelse

Attesten er under innhenting fra Ullensvang kommune.

23 Kjenner du til om det foreligger skaderapporter/ tilstandsvurderinger eller utførte målinger?

Nei Ja

24 Er det andre forhold av betydning ved eiendommen som kan være relevant for kjøper å vite om (f.eks. rasfare, tinglyste forhold eller private avtaler)?

Nei Ja

Tilleggs kommentar

Jeg bekrefter at opplysningene er gitt etter beste skjønn. Jeg er kjent med at dersom jeg har gitt ufullstendige, uriktige eller misvisende opplysninger om eiendommen, vil forsikringsselskapet kunne søke hel eller delvis regress for sine utbetalinger eller redusere sitt ansvar helt eller delvis, jfr. vilkår for boligselgerforsikring punkt 7.1 og forsikringsavtaleloven kapittel 4.

Jeg er orientert om mitt mulige ansvar som selger etter avhendingsloven, eventuelt etter kjøpsloven (aksjeboliger), og om forsikringsgiver sitt boligselgerforsikringstilbud.

Jeg er klar over at avtale om forsikring er bindende. Jeg er også klar over at premietilbudet først kan påberopes når boligen er solgt (budaksept). Premietilbudet som er gitt av megler er bindende for forsikringsgiver i 6 – seks – måneder fra oppdragsinngåelse med megler.

Etter dette vil premien og forsikringsvilkårene kunne justeres. Når premietilbudet ikke lenger er bindende for forsikringsselskapet må egenerklæringsskjemaet signeres på nytt og eventuelle endringer påføres. Det vil da være forsikringspremien og forsikringsvilkårene på ny signeringsdato som legges til grunn.

Det kan ikke tegnes boligselgerforsikring ved følgende salg:

- mellom ektefeller eller slektninger i rett oppstigende eller nedstigenede linje, søsken, eller
- mellom personer som bor eller har bodd på boligeiendommen og/eller
- når salget skjer som ledd i sikredes næringsvirksomhet/er en næringsseiendom
- etter at boligeiendommen er lagt ut for salg.
- ved salg av helårs- og fritidsbolig er det krav til at det foreligger tilstandsrapport i henhold til Forskrift til avhendingslova (tryggere bolighandel).

Forsikringsselskapet kan ved skriftlig samtykke akseptere tegning av forsikring også i ovennevnte tilfeller.

Dersom forsikringsselskapet ikke har gitt skriftlig samtykke, kan erstatningen bortfalle.

Ved oppgjørsoppdrag trer forsikringen i kraft når kontrakten er signert av begge parter, begrenset til siste 12 måneder før overtakelse.

Forøvrig oppfordrer selger potensielle kjøpere til å undersøke eiendommen grundig, jf avhendingsloven § 3-10 og kjøpsloven § 20 (aksjeboliger).

Gyldig forsikring forutsetter at det for helårs- og fritidsbolig foreligger tilstandsrapport som er i henhold til Forskrift til avhendingslova (tryggere bolighandel).

- Jeg ønsker boligselgerforsikring, og bekrefter å ha mottatt og lest forsikringsvilkårene og informasjonsbrosjyre til selger i forbindelse med kjøp av boligselgerforsikring. Forsikringen trer i kraft på det tidspunkt det foreligger en budaksept mellom partene, begrenset til tolv måneder før overtakelse. Ved oppgjørsoppdrag trer forsikringen i kraft når kontrakten er signert av begge parter, begrenset til siste 12 måneder før overtakelse. Jeg bekrefter med dette at eiendommen ikke er en næringsseiendom, at den ikke selges som ledd i næringsvirksomhet eller mellom ektefeller eller slektninger i rett oppstigende eller nedstigende linje, søsken, eller mellom personer som bor eller har bodd på boligeiendommen. Gyldig forsikring forutsetter at det for helårs- og fritidsbolig foreligger tilstandsrapport som er i henhold til Forskrift til avhendingslova (tryggere bolighandel). Forsikringen er ugyldig dersom den tegnes i strid med forsikringsvilkårene. Jeg er innforstått med at eiendomsmegleren ikke har fullmakt til å gjøre unntak fra ovennevnte begrensninger. Jeg er oppmerksom på at 8% av total forsikringskostnader honorar til Söderberg & Partners.
- Jeg ønsker ikke boligselgerforsikring, men megler har tilbudt meg å kjøpe slik forsikring.
- Jeg kan ikke kjøpe boligselgerforsikring ihht vilkår.

Document reference: 1509240022

NAME OF SIGNER	IDENTIFIER	TIME	ELECTRONIC ID
Vegard Bråthen	95de901b14f00a980bd860 9f5a665a913ebdceb7	07.01.2025 14:10:52 UTC	Signer authenticated by Nets One time code

NAME OF SIGNER	IDENTIFIER	TIME	ELECTRONIC ID
Torill Karethe Kallevik	4121c0a93d225028f84f5c6 4d4b939c1f5e42bf3	07.01.2025 14:14:55 UTC	Signer authenticated by Nets One time code

Document reference: 1509240022

- This is a PDF document digitally signed by Nets' E-Signing service.
- The document's integrity is protected by signing and sealing the contents with a certificate issued to Nets by a third party. Validating the signature confirms that the contents have not been modified since the time of signing.
- For more information about document formats, see <https://www.nets.eu/developer>

ENERGIATTEST

Adresse	Øvre Lontjørnshaugane 84
Postnummer	5763
Sted	SKARE
Kommunenavn	Ullensvang
Gårdsnummer	31
Bruksnummer	524
Seksjonsnummer	—
Andelsnummer	—
Festenummer	—
Bygningsnummer	300687794
Bruksenhetsnummer	H0101
Merkenummer	aeb4f4c8-1b01-4f47-bf93-55b90ba239fc
Dato	22.11.2023

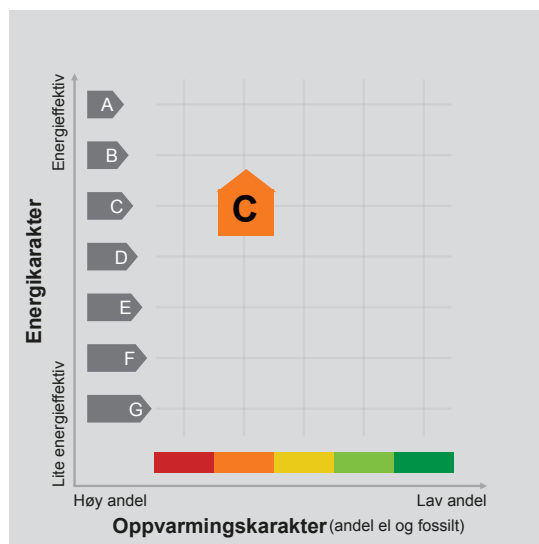

Energimerket angir boligens energistandard. Energimerket består av en energikarakter og en oppvarmingskarakter, se i figuren. Energimerket symboliseres med et hus, hvor fargen viser oppvarmingskarakter, og bokstaven viser energikarakter.

Energikarakteren angir hvor energieffektiv boligen er, inkludert oppvarmingsanlegget. Energikarakteren er beregnet ut fra den typiske energibruken for boligtypen. Beregningene er gjort ut fra normal bruk ved et gjennomsnittlig klima. Det er boligens energimessige standard og ikke bruken som bestemmer energikarakteren. A betyr at boligen er energieffektiv, mens G betyr at

boligen er lite energieffektiv. En bolig bygget etter byggeforskriftene vedtatt i 2010 vil normalt få C.

Oppvarmingskarakteren forteller hvor stor andel av oppvarmingsbehovet (romoppvarming og varmtvann) som dekkes av elektrisitet, olje eller gass. Grønn farge betyr lav andel el, olje og gass, mens rød farge betyr høy andel el, olje og gass. Oppvarmingskarakteren skal stimulere til økt bruk av varmepumper, solenergi, biobrensel og fjernvarme.

Om bakgrunnen for beregningene, se www.energimerking.no.

Målt energibruk 3 332 kWh pr. år

Målt energibruk er gjennomsnittet av hvor mye energi boligen har brukt de siste tre årene. Det er oppgitt at det i gjennomsnitt er brukt:

682 kWh elektrisitet	0 kWh fjernvarme
0 liter olje/parafin	0 Sm ³ gass
0 kg bio (pellets/halm/flis)	2 000 liter ved

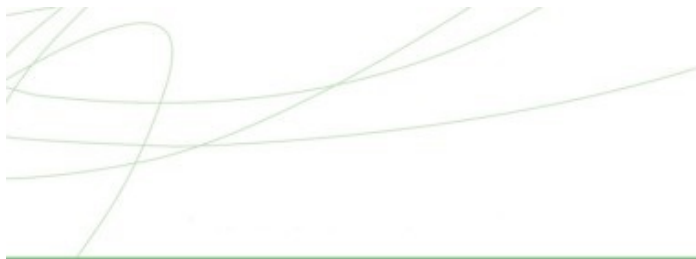

Hvordan boligen benyttes har betydning for energibehovet

Energi behovet påvirkes av hvordan man benytter boligen, og kan forklare avvik mellom beregnet og målt energibruk. Gode energivaner bidrar til at energibehovet reduseres. Energiforbruket kan også bli lavere enn normalt dersom:

- deler av boligen ikke er i bruk,
- færre personer enn det som regnes som normalt bruker boligen, eller
- den ikke brukes hele året.

Gode energivaner

Ved å følge enkle tips kan du redusere ditt energibehov, men dette vil ikke påvirke boligens energimerke.

Energimerkingen kan kun endres gjennom fysiske endringer på boligen.

Tips 1: Følg med på energibruken i boligen

Tips 2: Luft kort og effektivt

Tips 3: Redusér innnetemperaturen

Tips 4: Bruk varmtvann fornuftig

Mulige forbedringer for boligens energistandard

Ut fra opplysningene som er oppgitt om boligen, anbefales følgende energieffektiviserende tiltak. Dette er tiltak som kan gi bygningen et bedre energimerke.

Noen av tiltakene kan i tillegg være svært lønnsomme. Tiltakene bør spesielt vurderes ved modernisering av bygningen eller utskifting av teknisk utstyr.

Tiltaksliste (For full beskrivelse av tiltakene, se Tiltaksliste - vedlegg 1)

- Redusér innnetemperaturen
- Skifte avtrekksvifte på bad til ny med fuktstyring

- Tidsstyring av elektrisk gulvvarme / takvarme
- Slå av lyset og bruk sparepærer

Det tas forbehold om at tiltakene er foreslått ut fra de opplysninger som er gitt om boligen. Fagfolk bør derfor kontaktes for å vurdere tiltakene nærmere. Eventuell gjennomføring av tiltak må skje i samsvar

med gjeldende lovverk, og det må tas hensyn til krav til godt innneklima og forebygging av fuktskader og andre byggskader.

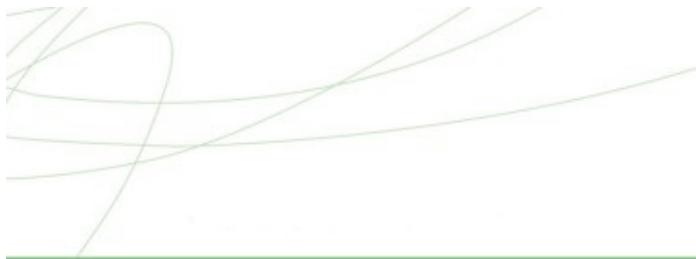

Boligdata som er grunnlag for energimerket

Energimerket og andre data i denne attesten er beregnet ut fra opplysninger som er gitt av boligeier da attesten ble registrert. Nedenfor er en oversikt over oppgitte opplysninger, som boligeier er ansvarlig for.

Der opplysninger ikke er oppgitt, brukes typiske standardverdier for den aktuelle bygningstypen. For mer informasjon om beregninger, se www.energimerking.no/beregninger.

Bygningskategori:	Småhus
Bygningstype:	Fritidsbolig
Byggeår	2019
Bygningsmateriale:	Tre
BRA:	85
Ant. etg. med oppv. BRA:	2
Detaljert vegger:	Nei
Detaljert vindu:	Nei

Teknisk installasjon

Oppvarming:	Elektrisk Ved
Ventilasjon	Periodisk avtrekk





Om grunnlaget for energiattesten

Oppgitte opplysninger om boligen kan finnes ved å gå inn på www.energimerking.no, og logge inn via ID-porten/Altinn. På siden "Eiendommer" kan du søke opp bygninger og hente fram energiattester som er laget tidligere. For å se detaljer for en bolig hvor det er brukt detaljert registrering må du velge "Gjenbruk"

av aktuell attest under Offisielle energiattester i skjermbildet "Valgt eiendom". Boligeier er ansvarlig for at det blir brukt riktige opplysninger. Eventuelle gale opplysninger må derfor tas opp med selger eller utleier da dette kan ha betydning for prisfastsettelsen. Det kan når som helst lage en ny energiattest.

Om energimerkeordningen

Enova er ansvarlig for energimerkeordningen. Energimerket beregnes på grunnlag av oppgitte opplysninger om boligen. For informasjon som ikke er oppgitt, brukes typiske standardverdier for den aktuelle bygningstypen fra tidsperioden den ble bygd i. Beregningsmetodene for energikarakteren baserer seg på NS 3031 (www.energimerking.no/NS3031).

Spørsmål om energiattesten, energimerkeordningen eller gjennomføring av energieffektivisering og tilskuddsordninger kan rettes til Enova Svarer på tlf. 800 49 003 eller svarer@enova.no.

Plikten til energimerking er beskrevet i energimerkeforskriften (bygninger).

Nærmere opplysninger om energimerkeordningen kan du finne på www.energimerking.no.

For ytterligere råd og veiledning om effektiv energibruk, vennligst se www.enova.no/hjemme eller ring Enova svarer på tlf. [800 49 003](tel:80049003).

Tiltaksliste: Vedlegg til energiattesten

Attesten gjelder for følgende eiendom (Vedlegg 1)

Adresse: Øvre Lontjørnshaugane 84
Postnummer: 5763
Sted: SKARE
Kommune: Ullensvang
Bolignummer: H0101
Dato: 22.11.2023 7:41:29
Energimerkenummer: aeb4f4c8-1b01-4f47-bf93-55b90ba239fc

Kommunennummer: 4618
Gårdsnummer: 31
Bruksnummer: 524
Seksjonsnummer: 0
Festenummer: 0
Bygningsnummer: 300687794

Brukertiltak

Tiltak 1: Redusér innetemperaturen

Ha en moderat innetemperatur, for hver grad temperatursenkning reduseres oppvarmingsbehovet med 5 %. Mennesker er også varmekilder; jo flere gjester – desto større grunn til å dempe varmen. Ha lavere temperatur i rom som brukes sjelden eller bare deler av døgnet. Monter tetningslister rundt trekkfulle vinduer og dører (kan sjekkes ved bruk av myggspiral/røyk eller stearinlys). Sett ikke møbler foran varmeovner, det hindrer varmen i å sirkulere. Trekk for gardiner og persienner om kvelden, det reduserer varmetap gjennom vinduene.

Tiltak 2: Slå av lyset og bruk sparepærer

Slå av lys i rom som ikke er i bruk. Utnytt dagslyset. Bruk sparepærer, spesielt til utelys og rom som er kalde eller bare delvis oppvarmet.

Tiltak 3: Tiltak utendørs

Monter urbryter (koblingsur) på motorvarmeren slik at den ikke står på mer enn nødvendig. Skift til sparepærer. Sparepærer på 5, 7, 11, 15, og 20 W tilsvarer glødelamper på henholdsvis 25, 40, 60, 75 og 100 W, og de varer dessuten lenger, 8.000-15.000 timer mot 1.000-2.500 timer for glødelamper. Det kan monteres fotocelle på utebelysningen slik at det automatisk går av/på etter dagslyset/mørket. Eller det kan monteres bevegelsessensor slik at lyset kun går på ved bevegelse og slås av automatisk etter forhåndsinnstilt tid. For snøsmelteanlegg som kun er manuelt styrt av/på eller ift. lufttemperatur kan det installeres automatikk slik at snøsmelteanlegget både er temperatur- og nedbørsstyrt dvs. når det registreres nedbør og kulde samtidig.

Tiltak 4: Bruk varmtvann fornuftig

Bytt til sparedusj hvis du ikke har. For å finne ut om du bør bytte til sparedusj eller allerede har sparedusj kan du ta tiden på fylling av ei vaskebøtte; nye sparedusjer har et forbruk på kun 9 liter per minutt. Ta dusj i stedet for karbad. Skift pakning på dryppende kraner. Dersom varmtvannsberederen har nok kapasitet kan temperaturen i berederen reduseres til 70gr.

Tiltak 5: Velg hvitevarer med lavt forbruk

Når du skal kjøpe nye hvitevarer så velg et produkt med lavt strømforbruk. Produktene deles inn i energiklasser fra A til G, hvor A er det minst energikrevende. Mange produsenter tilbyr nå varer som går ekstra langt i å være energieffektive. A+ og det enda bedre A++ er merkinger som har kommet for å skille de gode fra de ekstra gode produktene.

Tiltak 6: Luft kort og effektivt

Ikke la vinduer stå på gløtt over lengre tid. Luft heller kort og effektivt, da får du raskt skifta lufta i rommet og du unngår nedkjøling av gulv, tak og vegger.

Tiltak 7: Spar strøm på kjøkkenet

Ikke la vannet renne når du vasker opp eller skyller. Bruk kjeler med plan bunn som passer til platen, bruk lokk, kok ikke opp mer vann enn nødvendig og slå ned varmen når det har begynt å koke. Slå av kjøkkenventilatoren når det ikke lenger er behov. Bruk av microbølgeovn til mindre mengder mat er langt mer energisparende enn komfyren. Tin frossenmat i kjøleskapet. Kjøøl- og frys skal avrimes ved behov for å hindre unødvendig energibruk og for høy temperatur inne i skapet / boksen (nye kjølekap har ofte automatisk avriming). Fjern støv på kjøleribber og kompressor på baksiden. Slå av kaffetraker når kaffen er ferdig traktet og bruk termos. Oppvaskmaskinen har innebygde varmeelementer for oppvarming av vann og skal kobles til kaldvannet, kobles den til varmtvannet øker energibruken med 20 - 40 % samtidig som enkelte vaske- og skylleprosesser foregår i feil temperatur.

Tiltak 8: Vask med fulle maskiner

Fyll opp vaske- og oppvaskmaskinen før bruk. De fleste maskiner bruker like mye energi enten de er fulle eller ikke.

Tiltak 9: Fyr riktig med ved

Bruk tørr ved, god trekk, og legg ikke i for mye av gangen. Fyring i åpen peis er mest for kosens skyld. Hold spjeldet lukket når ovnen/peisen ikke er i bruk.

Tiltak 10: Følg med på energibruken i boligen

Gjør det til en vane å følge med energiforbruket. Les av måleren månedlig eller oftere for å være bevisst energibruken. Ca halvparten av boligens energibruk går til oppvarming.

Tiltak 11: Slå el.apparater helt av

Elektriske apparater som har stand-by modus trekker strøm selv når de ikke er i bruk, og må derfor slås helt av.

Tiltak på luftbehandlingsanlegg

Tiltak 12: Skifte avtrekksvifte på bad til ny med fuktstyring

Dersom avtrekksvifte på bad kun har manuell styring av/på kan det vurderes å montere ny avtrekksvifte med fuktstyring, dvs. at den starter/stopper automatisk ved behov avh. av luftens relative fuktighet og reduserer den totale luftutskiftningen og dermed varmetapet.

Tiltak 13: Montere blafrespjeld på kjøkkenventilator

Dersom kjøkkenventilator ikke har blafrespjeld, bør dette monteres for å redusere luftutskiftningen og dermed varmetapet.

Tiltak på elektriske anlegg

Tiltak 14: Tidsstyring av elektrisk gulvvarme / takvarme

For gulvvarme eller takvarme med styringsenhet m/termostat kan det vurderes utskiftning til ny styringsenhet med kombinert termostat- og tidsstyring. Dersom mange slike styringsenheter og/eller panelovner skiftes ut bør det vurderes et system hvor temperatur og tidsinnstillinger i ulike rom i boligen styres fra en sentral enhet. Merk at flere vanlige typer termostater også har mulighet for tidsstyring i form av aktivering av programfunksjonsknapp bak deksel, se medfølgende bruksanvisning.

Tiltak 15: Tidsstyring av panelovner

Elektriske varmeovner er utstyrt med termostat men har ikke automatikk for tidsstyring / nattsenkning av temperaturen. Dersom ovnene er meget gamle kan det vurderes en utskiftning til nye ovner med termostat- og tidsstyring, eller det ettermonteres spareplugg eller automatikk for tidsstyring på eksisterende ovn. Dersom mange ovner skiftes ut bør det vurderes et system hvor temperatur og tidsinnstillinger i ulike rom i boligen styres fra en sentral enhet.

Tiltak 16: Temperatur- og tidsstyring av panelovner

Evt. eldre elektriske varmeovner uten termostat skiftes ut med nye termostatregulerte ovner med tidsstyring, eller det ettermonteres termostat / spareplugg på eksisterende ovn. Dersom mange ovner skiftes ut bør det vurderes et system hvor temperatur og tidsinnstillinger i ulike rom i boligen styres fra en sentral enhet.

Tiltak utendørs

Tiltak 17: Montere urbryter på motorvarmer

Det monteres urbryter (koblingsur) på motorvarmeren slik at den ikke står på mer enn nødvendig.

Tiltak 18: Montere automatikk på utebelysning

Det kan monteres fotocelle på utebelysningen slik at det automatisk går av/på etter dagslyset/mørket. Eller det kan monteres bevegelsessensor slik at lyset kun går på ved bevegelse og slås av automatisk etter forhåndsinnstilt tid.

Tiltak 19: Termostat- og nedbørsstyring av snøsmelteanlegg

Snøsmelteanlegget er kun manuelt styrt, eller styres kun etter lufttemperatur. Det installeres automatikk slik at snøsmelteanlegget både er temperatur- og nedbørsstyrt. Det kan være i form av en temperatur- og snøføler i bakken, med temperatur- og fuktføler i luften. Snøsmelteanlegget aktiveres kun ved behov dvs. når det registreres nedbør og kulde samtidig.

Tiltak 20: Skifte til sparepærer på utebelysning

Sparepærer på 5, 7, 11, 15, og 20 W tilsvarer glødelamper på henholdsvis 25, 40, 60, 75 og 100 W. Sparepærer gir like mye lys som vanlige glødelamper, men bruker bare rundt 20% av energien. De varer dessuten lenger, 8.000-15.000 timer mot 1.000 - 2.500 timer for glødelamper.

Nabolagsprofil

Øvre Lontjørnshaugane 84

Høyde over havet

640 m



Offentlig transport

Løyning kryss Linje NW180, 725	23 min	1.8 km
Seljestad vektstasjon Linje NW180, 725, 930	24 min	1.9 km

Avstand til byer

Odda	29 min
Haugesund	1 t 54 min
Bergen	3 t 13 min
Stavanger	3 t 21 min

Ladepunkt for el-bil

Røldal Supercharger	18 min
Røldal	23 min

Vintersport

Langrenn

Alpin

- Røldal Skisenter
- Kjøretid: 15 min
- Skitrek i anlegget: 7



Aktiviteter

Korlevoll skistadion/lysløype	7 min
Låtefossen	13 min
Jettegrytene ved Rullestad	19 min
Røldal Stavkyrkje	25 min
Odda Kino	29 min

Sport

Skare barneskule Aktivitetshall, ballspill	13 min	9 km
Rullestad sandvolleyballbane Sandvolleyball	20 min	17.7 km
Odda Treningsenter	28 min	
MOVA Odda	30 min	

Dagligvare

Joker Skarsmo PostNord	11 min	7.6 km
Coop Prix Røldal Post i butikk, PostNord	25 min	21.3 km

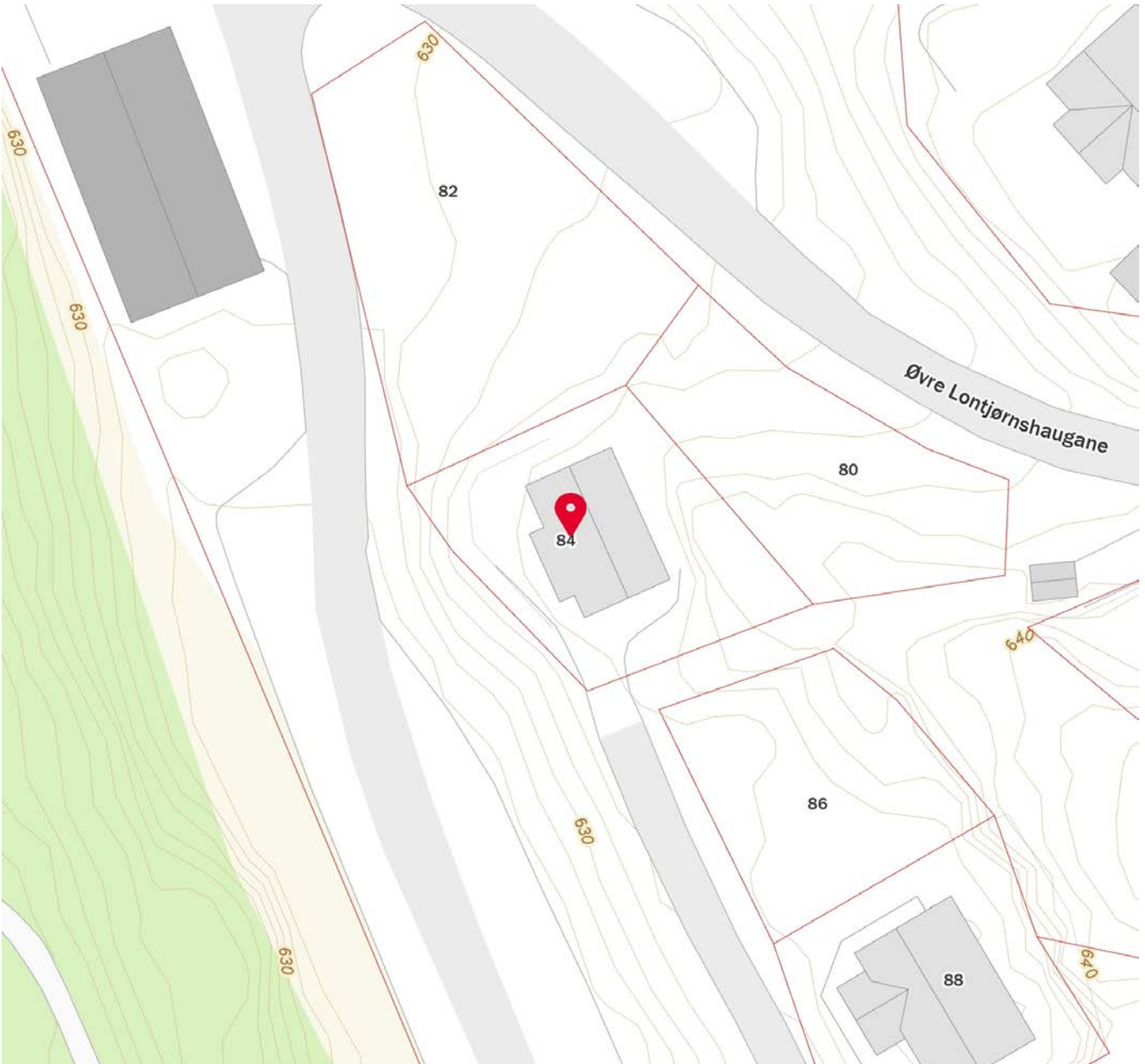

Innholdet i nabolagsprofilen er hentet fra ulike datakilder, og feil eller mangler kan forekomme. Vurderinger og sitater er innhentet på web og gir uttrykk for hvordan naboene vurderer nabolaget. FINN.no AS kan ikke holdes ansvarlig for feil/mangler i profilen. Copyright © Finn.no AS 2024

Berge Sag og Trelast AS
Haukelivegen 676

5582 ØLENSVÅG

Dykkar ref.	Arkivsakid-doknr:	2018000690 -4	Saksbeh:	Siv Marislett Sekse	Arkivkode:	Dato:
	Journalpostid:	2019004030	Telefon:		Bsg-31/524	12.03.2019

Melding om vedtak - ferdigattest - fritidsbustad Gnr. 31, bnr. 524 Lontjørnshaugane. Tiltakshavar Torill Kallevik, Vegard Bråthen

Delegasjonssaknr.: 098/19

Følgande delegert vedtak er fatta med heimel i § 21-10 i plan- og bygningslova:

Områdeleiar for samfunnsutvikling gjev ferdigattest for fritidsbustad gnr. 31, bnr. 524 i Lontjørnshaugane.

Vedtaket kan påklagast til kommunen. Klagefristen er 3 veker rekna frå den dagen då brevet kom fram til adressaten. Det held at klagen er postlagt innan fristen går ut. Klagen skal sendast skriftleg til den som har gjort vedtaket. Gjer greie for vedtaket det vert klaga over, den eller dei endringar som er ynskjelege, og dei grunnar du vil gje for klagen. Dersom du klagar så seint at det kan vera uklårt for oss om du har klaga i rett tid, ber vi om at du opplyser om når du fekk meldinga.

Saka gjeld:

Det vart gitt løyve til oppføring av fritidsbustad i vedtak dagsett 12.06.18. Ansvarleg søkjar har i søknad om ferdigattest, dagsett 25.02.19, erklært at tiltaket stettar krava til ferdigattest. Tiltaket er dermed i tråd med reguleringsplan og godkjent byggesøknad, og ferdigattest kan gis.

Tiltaket er ikkje synfart i samband med ferdigattest.

Me vil minna om kravet om innsending av sluttokumentasjon for utvendig tilkopling til vant- og avløp dersom dette ikkje allereie er gjort.

Vennleg helsing
For Samfunnsutvikling

Kristian Bondhus-Jensen
områdeleiar Samfunnsutvikling

Siv Marislett Sekse
byggesaksbehandler

Andre mottakarar:
Torill Kallevik

Eit levande kraftsenter

Siv Marislett Sekse	Org.nr:	964 967 814	Telefon:	53 65 40 00
Telefaks:	Bankgiro:	3201.50.24584	Telefaks:	53 65 40 51
Opheimsgata 31	Innbetaling skatt:	6345.06.12288	Epost:	epost@odda.kommune.no
5750 ODDA				

www.odda.kommune.no

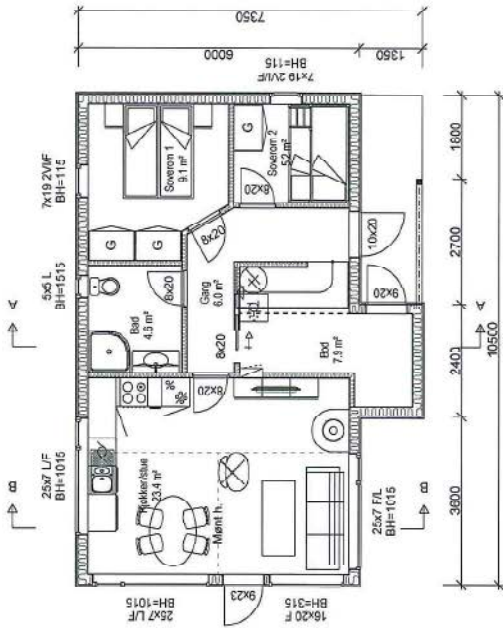

BYA
 2.4 m²
 BYA
 68.2 m²
 BOA
 3.9 m²

Plan 1. etasje

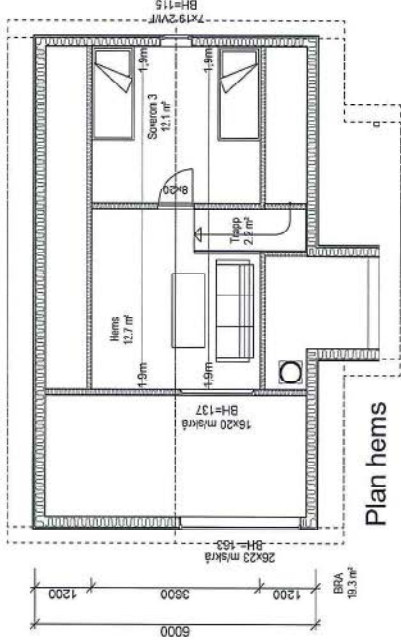

Plan hems

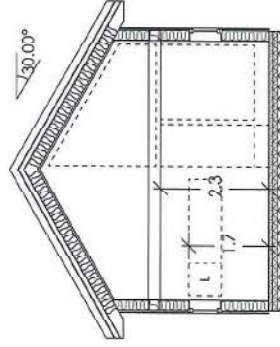

Snitt B-B

Arealberegninger	Bruksareal BRA	m²
1 iht. NS 3940	Pr. etasje	100% av brutto
1. etg. plan	58.9	0.0
2. etg. plan	19.3	0.0
SUM:	78.2	0.0
BYA:	36.2	3.4
		71.6

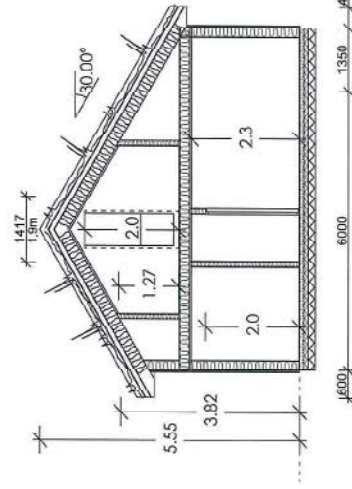

Snitt A-A

DATA DESIGN SYSTEM
 REK. / ANT. Korr. av vinduer
 REVIDERINGS GJELDER
 CP 22.01.2018
 SIGN. DATO

Kallevik/ Bråthen

Hytte

SKISSEFORSLAG

HUSBANK

BYGGØKNAD

SALG

ARBEIDSTEGNING

Berge Sag og Trelast AS

Planer og snitt

HUSBANK

BYGGØKNAD

SALG

ARBEIDSTEGNING



TEIKNINGEN MÅ VÆRE SIKKERHETSLÆST OG IKKE BRUKES ELLER REINTRES MED UTEN TILFØLLE AV ARBEIDER SOM BRUSELAG OG TRELAST AS (SE ANMÆRKNING 1).

TEGN. CP
 GODKJ.
 MÅL 1 : 100 A3
 DATO 16.01.2018

PROSJ.NR.

KOMMUNE: Odda

0866

TEGN.NR. 501

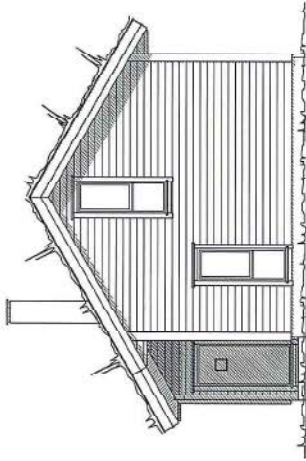
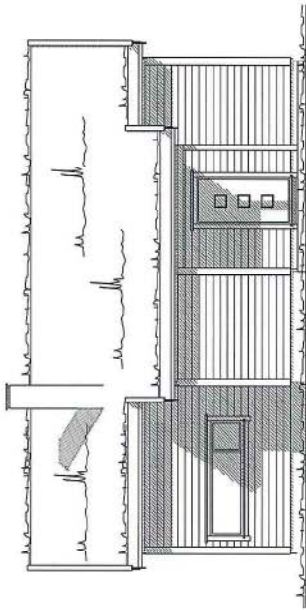

Fasader

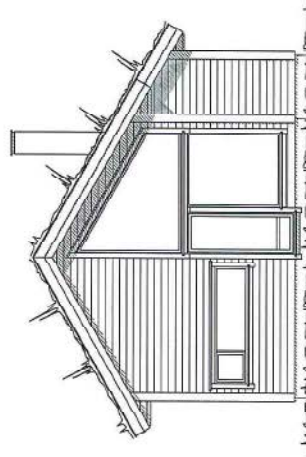
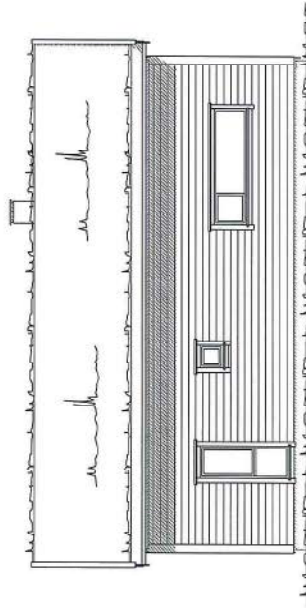

DATA DESIGN SYSTEM		A		Korr. av vindler		CP		22.01.2018	
REJ. / ANT.		FEJDERINGER/GLEDER		SIGN.		BYR.		DATO	
Hytte		Kallevik/ Bråthen		G.MR. 31		KOMMUNE		Odda	
Fasader		Berge Sag og Trelast AS		PROS.NR.		TEGN.NR.		0696	
<input checked="" type="checkbox"/> SKISSEFORSLAG <input type="checkbox"/> HUSBANK <input type="checkbox"/> BYGGØKNAD <input type="checkbox"/> SALG <input type="checkbox"/> ARBEIDSTEGNING		TEGN. CP GODKJ. MÅL 1 : 100 A3 DATO 16.01.2018		BERGESAG		TEGN.NR. 502		PROS.NR.	
<small>TEKNIKEN AV ÅREKENHET/TELLET/DEKUS/ØPPIKES/ELLER/RENTITES/VED/IT/ER/ELLE/AV/ARBEIER/SOM/BEREGAG/OG/TRELAST/AS/ÅRE/MEN/NER/ER/.</small>									

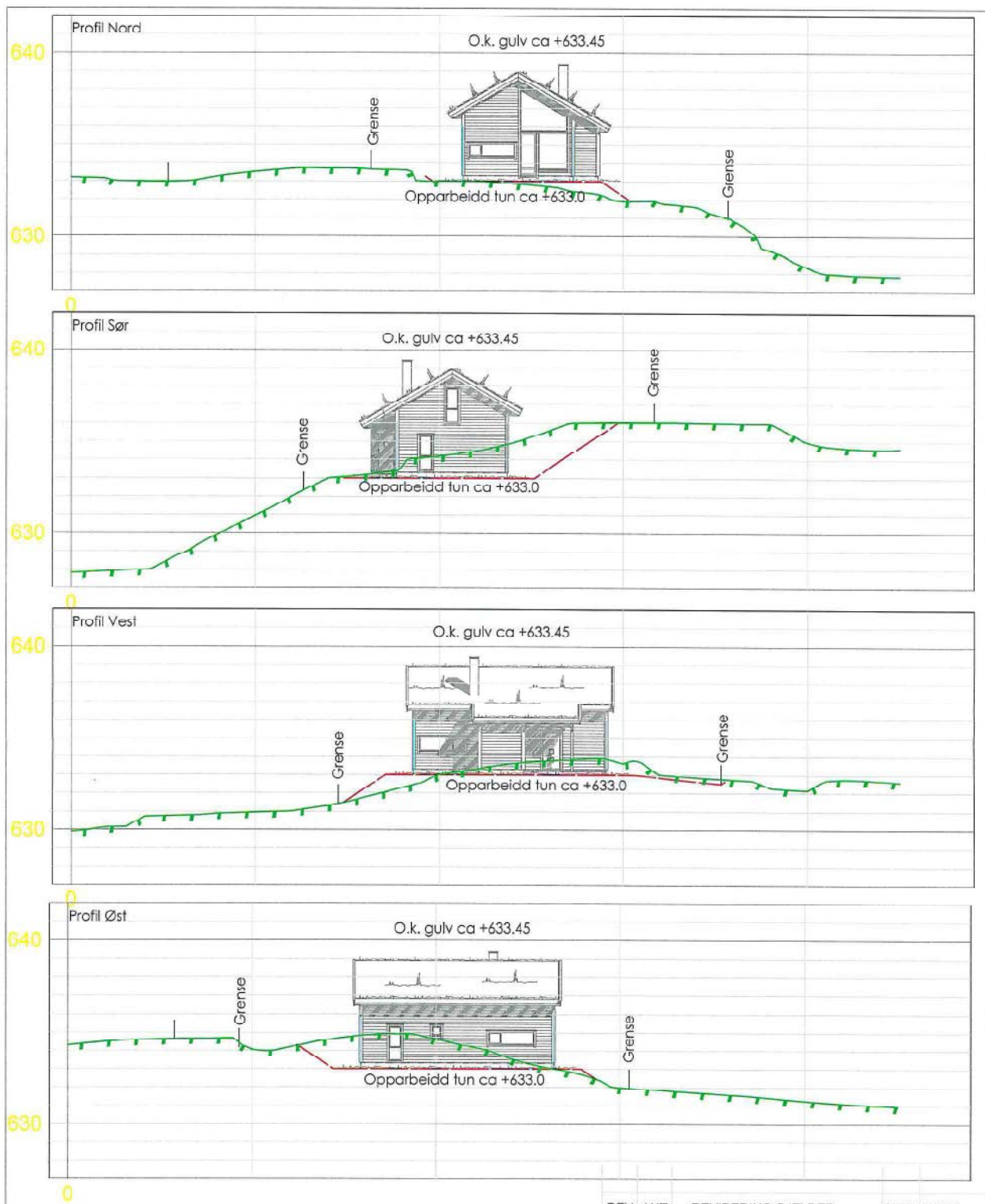

REV. ANT. REVIDERING GJELDER SIGN. DATO



Berge Sag og Trelast as

Lontjørnshaugane
Odda

Profilar M2.9

Kallevik\Bråthen

TEGNET TWP
KONTR.
MÅL 1:200 A3
DATO 16.05.18

SAK NR.

TEGN.NR.

REV.

212



Høgde ok. gult ca +633.45
 Høgde opparbeidd lvm ca +633.0

Plassering i høgde er basert på digitalt kartgrunnlag.
 Plassering i høgde tilpassast terrenng på staden, og høgde og plassering av VA trase.
 Plassering av bygg er basert på digitalt kartgrunnlag.
 Plassering av bygg må kvifletkrast ved utfisking.

Endeleg avslutning mot terrenng vurderes på tomt.
 Endelig høgde tilpassast eksisterande terrenng og andre forhold på tomt.
 Høyder kan justeres +/- 0.5m og plassering innmil +/- 1.0m.

Kartgrunnlag
 Euref89 Sone 32
 Høgdegrunnlag NN2000
 Ekvivalens 1m

- SKISSEPROSJEKT
- BYGGEMELDING
- ANBUJSTEGNING
- ARBEIDSTEGNING

REV	REVIDERENGEN GJELDER	SIGN	DATE
		G NR. 31	B NR. 524

Berge Sag og Trelast a/s byggherre: Kallevit\Bråthen

Situasjonsplan M2.9 Byggaar: Lontjønshaugare tomt M2.9 KOMMUNE: Odda

TEGN. TWP	PROSJ.MR.
	solfon12

MÅL	TEGN. NR.
1 : 500 A3	912

DATE
16.05.18

omega areal

TEGNIEN MÅ IVERKENNAST ELLER BELAS NOPERES ELLER BRUKAST VED UTFØRSEL AV ARBEIDET SOM OMTALTA ARBEID ER IKKE MEDVIRKER I.

Nabovarsel

Nabovarsel etter plan- og bygningsloven §21-3.

Du har som nabo rett til å komme med merknader til byggeplanene innen 14 dager fra nabovarslet er sendt. Vi som er ansvarlige for byggeprosjektet, skal sende eventuelle merknader, med våre kommentarer til hver merknad, til kommunen sammen med byggesøknaden. Vi kan også velge å endre byggeprosjektet, og varsle alle naboer på nytt.



19.08.2024 15:44:56 AR62993223

Her skal vi bygge, rive eller endre

Adresse: Øvre Lontjørnshaugane 82 og 80, 5763 SKARE

Kommune: Ullensvang

Gårdsnr.: 31 **Bruksnr.:** 494 **Festenr.:** 0 **Seksjonsnr.:** 0

Eier: SELJESTAD LEIF IVAR, SELJESTAD ASTRID OMA

Vi varsler herved om

Tiltakstype: Nytt bygg - Boligformål
Nytt anlegg/konstruksjon

Tiltaksformål: Fritidsbolig

Beskrivelse av hva nabovarslet gjelder

Søknad om oppføring av fritidsbustad på 31/494 med tilhørende anlegg, og søknad om grovplanering/terrengarbeider på 31/495.

Plan(er) som gjelder for eiendommen

Type plan: Reguleringsplan
Navn på plan: Reguleringsplan for Lontjørnshaugane

19.08.2024 15:44:56 AR62993223

Spørsmål om innholdet i nabovarselet kan rettes til

Kontaktperson: OMEGA 365 AREAL AS v/Elisabeth Silde
E-post: areal@omega.no
Telefon: 97740808

Merknader til byggeplanene sendes til

Merknader til byggeplanene kan leveres via Altinn eller sendes til søker.

Søker: OMEGA 365 AREAL AS
Organisasjonsnummer: 986930264
E-post: areal@omega.no
Postadresse: Kvassanesvegen 4, 5582 Ølensvåg

Nabovarselet er signert av

ELISABETH SILDE på vegne av OMEGA 365 AREAL AS

Dette dokumentet er signert elektronisk og arkivert i Altinn.

19.08.2024 15:44:56 AR629393223

19.08.2024 15:44:56 AR629393223

Filvedlegg:

- D1 Situasjonsplan.pdf
- E4 Fotoillustrasjon.pdf
- E1 Fasader.pdf
- E3 Plantegninger.pdf
- E2 Snitt.pdf



OVERSIKT OVER LØSØRE OG TILBEHØR TIL EIENDOMMEN

Oversikten er utarbeidet av Norges Eiendomsmeglerforbund, Eiendom Norge og Advokatforeningens Eiendomsmeglingsgruppe, og er gjeldende fra 1. januar 2020.

Generelt

Lov om avhending av fast eiendom (avhendingslova/avhl.) av 3. juli 1992 regulerer kjøper og selgers rettigheter og plikter ved overdragelse av fast eiendom og andeler i borettslag.

I henhold til avhl. § 3-4 skal eiendommen, når annet ikke er avtalt, overdras med innredninger og utstyr som etter lov, forskrift eller annet offentlig vedtak skal følge med. Det samme gjelder varig innredning og utstyr som enten er fastmontert eller er særskilt tilpasset bygningen, jf. avhl. § 3-5. Loven inneholder ingen detaljert oversikt over hva som omfattes av «innredning og utstyr», og over hva som skal regnes som «fastmontert eller særskilt tilpasset».

Partene kan fritt avtale hva som skal følge med eiendommen ved salg. Bransjens liste over løsøre og tilbehør som skal følge med eiendommen, er en del av avtalen mellom kjøper og selger dersom ikke annet er opplyst i salgsoppgaven, kjøper har tatt forbehold i bud eller avtale på annen måte er inngått. Der intet annet er avtalt, vil løsøre og tilbehør medfølge slik dette fremkommer av avhl. § 3-4 og § 3-5 og denne oversikt.

Produkter og installasjoner som medfølger overdras uten noen form for garantier, utover eventuell gjenværende leverandørgaranti.

Dersom det er noe i nedenstående liste som ikke finnes på eiendommen, vil det heller ikke medfølge.

1. HVITEVARER medfølger der dette er spesielt angitt i salgsoppgaven.
2. HELDEKKENDE TEPPER følger med uansett festemåte.
3. VARMEKILDER, slik som ovner, kaminer, peiser, varmepumper og panelovner, følger med uansett festemåte. Frittstående biopeiser/varmeovner og terrassevarmere medfølger ikke. Det følger ikke med varmekilder i rom som ikke har vegg- eller fastmonterte varmekilder på visning.
4. TV, RADIO OG MUSIKKANLEGG. TV-antenner og fellesanlegg for TV, herunder parabolantenne, og tuner/en/dekoder/tv-boks medfølger der dette eies av selger. Veggmontert TV/flatskjerm med tilhørende festeordning samt musikkanlegg følger ikke med (se også punkt 12).
5. BADEROMSINNREDNING/UTSTYR. Badekar, dusjkabinett, dusjvegger, alle fastmonterte speil og hyller, fastmonterte glass- og håndkleholdere, herunder håndklevarmere samt baderomsinnredning, medfølger.
6. GARDEROBESKAP medfølger, selv om disse er løse. Fastmonterte garderobehyller og knagger medfølger. Innredning i garderobeskap, for eksempel løse eller fastmonterte trådkurver, hyller, stenger og lignende, medfølger.

7. KJØKKENINNREDNING medfølger, herunder også åpne, fastmonterte hyller og løs eller fastmontert kjøkkenøy.

8. MARKISER, PERSIENNER og annen type innvendig og utvendig solskjerming, gardinoppheng, lamellgardiner og liftgardiner medfølger.

9. AVTREKKSIVIFTER av alle slag, samt fastmonterte aircondition/ventilasjonsanlegg, medfølger.

10. SENTRALSTØVSUGER medfølger med komplett anlegg, herunder slange, munnstykke mm.

11. LYSKILDER. Kupler, lysstoffarmatur, fastmonterte "spotlights", oppheng og skinner med spotlights samt utelys og hagebelysning medfølger. Vegglamper, krokhengte lamper, lysekroner, prismelamper og lignende som er koblet til sukkerbit eller stikkontakt følger likevel ikke med.

12. INSTALLERTE SMARTHUSLØSNINGER med sentral som styrer lys, varme, lyd o.l., samt tilhørende trådløse enheter som brytere, sensorer, kameraer, integrerte høyttalere el. medfølger. Enkle lysstyringssystem f.eks. med en sentral som kun styrer lyspærer eller smartpærer montert i sokkel medfølger likevel ikke.

13. UTVENDIGE SØPPELKASSER og eventuelt holder/hus til disse medfølger.

14. POSTKASSE medfølger.

15. UTENDØRS INNRETNINGER slik som flaggstang, fastmontert tørkestativ, samt andre faste utearrangemeter som f.eks. badestamp, boblekar/jacuzzi og liknende utendørs kar, lekestue, lekestativ, utepeis, fastmontert trommel til vannslange, medfølger. Guidekabel/avgrenskingskabel til robotgressklipper medfølger, men robotgressklipper og ladestasjon for denne medfølger ikke.

16. FASTMONTERT VEGGLADER/LADESTASJON TIL EL-BIL medfølger uavhengig av hvor laderen er montert.

17. SOLCELLEANLEGG med tilhørende teknisk infrastruktur medfølger.

18. GASSBEHOLDER til gasskomfyr og gasspeis medfølger.

19. BRANNSTIGE, BRANNTAU, feiestige og lignende medfølger der dette er påbudt. Løse stiger medfølger ikke.

20. BRANNSLUKNINGSAPPARAT, BRANNSLANGE og RØYKVARSLER medfølger der dette er påbudt. Det er eier og brukers plikt til å se til at utstyret forefinnes på enhver eiendom. Hvis annet ikke er uttrykkelig avtalt, skal dette derfor alltid følge med ved salg av eiendom.

21. SAMTLIGE NØKLER til eiendommen som selger er i besittelse av skal overleveres kjøper på overtakelsen, herunder nøkler til eventuelle boder, uthus, garasjeportåpner e.l. Låses boder, uthus e.l. med hengelås, skal lås og nøkler til disse medfølge.

22. GARASJEHYLLER, bodhyller, lagringshyller og oppheng til bildekk medfølger såfremt de er fastmontert.

Planter, busker og trær som er plantet på tomten, eller fastmonterte kasser og lignende er en del av eiendommen og medfølger i handelen.

HELP Boligkjøperforsikring

Boligkjøperforsikring

- Advokathjelp ved boligkjøpet og i 5 år fremover.
- Er kjøpers motvekt til selgers boligselgerforsikring.
- Gir deg advokathjelp hele veien til rettskraftig dom, om nødvendig.

Boligkjøperforsikring **PLUSS**

- Advokathjelp ved boligkjøpet og i 5 år fremover.
- Er kjøpers motvekt til selgers boligselgerforsikring.
- Gir deg advokathjelp hele veien til rettskraftig dom, om nødvendig.
- Advokathjelp i de viktigste rettsområdene i privatlivet.

PLUSS gir boligeiere sterkt rabattert advokathjelp. Be om råd eller hjelp i retten når du trenger det fra Norges viktigste advokatmiljø for privatpersoner.

PLUSS kan bare tegnes samtidig med boligkjøperforsikringen, og koster kun kr 2 800 i tillegg. **PLUSS** fornyes årlig - om du ønsker det.

Borettslag/aksjeleilighet: Kr 7 200

Selveierleilighet/rekkehus: Kr 10 400

Ene-/tomannsbolig, tomt: Kr 15 100

Rettsområder du får hjelp med

Samboeravtale, ektepakt og arv

Forbrukerkjøp og håndverkertjenester

Utleie og naboforhold

Tomtefeste, veirett og andre servitutter

Plan- og bygningsrett

Skatt ved oppussing, utleie og eiendomssalg

Tilgang til digitale juridiske avtaler via Min side

“Vi unner ingen å stå alene”

Retts skal være rett. For alle.



Fra å vurdere om vi hadde råd til advokat, kunne vi vurdere om vi hadde råd til ny sofa.

Boligkjøperforsikring tegnes hos eiendomsmegler senest ved kontraktsgjøring og gir rett til advokathjelp inntil 5 år etter overtakelse. Forsikringen betales som del av oppgjøret ved boligkjøpet. **PLUSS**-dekningen fornyes årlig ved faktura fra **HELP**.

Egenandel kr 4 000 påløper ved takst, tvist eller 10 timer advokatbistand, avhengig av hva som kommer først. Meglerforetaket mottar kr 4 200/4 600/5 000 i kostnadsgodtgjørelse, avhengig av boligtype, samt et tillegg på kr 1 000 ved salg av **PLUSS**.

Vi tar forbehold om pris- og vilkårsendringer. Hvis premien ikke er innbetalt ved overtakelse, vil avtalen bli kansellert. For fullstendig informasjon om dekning og vilkår, se help.no

Har du spørsmål?
Kontakt **HELP** på help.no/minside, telefon 22 99 99 99 eller epost post@help.no

Retts skal være rett. For alle.



Viktige endringer i avhendingsloven

Den 1. januar 2022 ble avhendingsloven endret på viktige punkter for både kjøper og selger. Samtidig fikk vi en ny forskrift som regulerer jobben en takstmann skal gjøre. Den nye forskriften stiller strengere krav til tilstandsrapportene som er en viktig del av kontrakten ved boligsalg. HELP, landets største advokatmiljø for boligkjøpere, har laget en kort innføring i de nye reglene.

Forbudt å selge bolig “som den er”

Du har kanskje hørt at de fleste brukte boliger har vært solgt «som de er»? Dette forbeholdet innebar at selger fraskrev seg ansvar for skjulte feil og mangler. Det var bare hvis selger hadde holdt tilbake eller gitt uriktig informasjon, eller hvis boligen var i vesentlig dårligere stand at kjøper kunne nå frem med et krav mot selger.

Fra 1. januar 2022 kan ikke selger lenger ta generelle forbehold av «som den er»-typen. Dette betyr at når vi da skal vurdere om en bolig har en mangel, må vi vurdere grundig hva som fremgår av kjøpsavtalen. Med kjøpsavtalen menes alle dokumenter og opplysninger som tilbys før kjøpet, også FINN-annonsen og alle vedleggene til salgsoppgaven. Hvis kjøpsavtalen ikke gir et klart svar (av typen “Det følger egen parkeringsplass med leiligheten” eller “Badet er renoveret av fagfolk”), må vi vurdere hva kjøper kan forvente basert på blant annet eiendommens synlige tilstand, alder, opplysningene som er gitt ved salget, feilenes art, karakter og omfang.

Egenandel

Avhendingsloven har også fått en ny bestemmelse om egenandel. Egenandelen slår først inn når det er påvist at eiendommen har en mangel. Når det er et avvik fra kontrakten som utgjør en mangel, skal oppgjøret reduseres med 10 000 kroner, uavhengig av om utbedringskostnadene er høye eller lave. Dette innebærer blant annet at kjøper ikke kan rette krav mot selger hvis det koster mindre enn 10 000 kroner å utbedre mangelen.

Selv om utbedringskostnadene er høye, kan det likevel tenkes at feil ved boligen ikke utgjør mangler etter loven. Dette avhenger av hva som er avtalt mellom partene, og hva kjøper kan forvente basert på de momentene vi har nevnt over.

Nytt om tilstandsrapporter

Tidligere ble det ikke stilt noen konkrete krav til hva en tilstandsrapport skulle inneholde og hvordan den skulle se ut. Dette hadde som konsekvens at tilstandsrapportene varierte i innhold og kvalitet. I den nye forskriften til avhendingsloven stilles det en rekke krav for at en tilstandsrapport skal regnes som godkjent.



Forts. Viktige endringer i avhendingsloven

Opplysningene i tilstandsrapporten skal gis på en forbrukervennlig måte, og det er beskrevet hva takstmannen skal vurdere og hvordan noen av undersøkelsene skal gjennomføres.

Vi har tro på at kjøpere nå vil få bedre informasjon i forkant av salget og dermed et bedre beslutningsgrunnlag.

Kjøpers undersøkelsesplikt lovfestes

Avhendingsloven har også fått en regel om undersøkelsesplikt for kjøper. Regelen tydeliggjør at kjøperen skal anses å kjenne til forhold som er tydelig beskrevet i tilstandsrapporten eller annen relevant salgsdokumentasjon. Det fremgår av loven at kjøperen ikke kan klage på avvik hvis disse er tydelig beskrevet i salgsdokumentasjonen, uavhengig av om kjøperen faktisk har satt seg inn i denne.

Det er derfor svært viktig at kjøper setter seg godt inn i alle dokumenter og opplysninger som tilbys i forkant av kjøpet. Hvis det er noe du ikke forstår, anbefaler vi at du stiller spørsmål til selger og/eller eiendoms-megler. Dersom det er gitt motstridende opplysninger i salgsdokumentene, må du undersøke hvilke av opplysningene som er korrekte, og eventuelt ta forbehold dersom motstriden ikke avklares. Du kan ikke velge å holde deg til den opplysningen du liker best.

Arealavvik

Avhendingsloven har også fått en ny bestemmelse om arealavvik innendørs. Helt kort betyr endringen at eiendommen har en mangel hvis opplysningene om størrelse i salgsdokumentene ikke er riktig. Det er en forutsetning at avviket utgjør mer enn 2 % og minst én kvadratmeter, og at selgeren ikke godtgjør at opplysningene ikke har hatt betydning for kjøperen.

Viktig for kjøper å være klar over

Advokatene i HELP er fornøyde med regelendringer som bidrar til at kjøper får bedre informasjon. Dette kan redusere antall konflikter i etterkant av boligkjøpet.

Selv om selgers ansvar nå har blitt utvidet, er det ikke slik at alle feil er mangler etter avhendingsloven. Det er påregnelig med noen feil ved boligen på grunn av alder, slitasje, osv., og det som er opplyst ved salget, er naturligvis ikke mangler. Jo eldre boligen er, desto vanligere er det å avdekke feil. Det er svært viktig å lese salgsoppgaven nøye. Hvis det er gitt konkrete risikoopplysninger om bestemte bygningsdeler, er det påregnelig å måtte utbedre disse og denne kostnaden må kjøper dekke selv.

Hvis du har boligkjøperforsikring hos HELP, vil våre advokater hjelpe deg med å vurdere om du kan rette et krav mot selger/selgers boligselgerforsikrings-selskap. Dersom det er sannsynlig at du vil nå frem med et krav, forfølger vi saken for deg til den er løst.

HELP Renteforsikring

Renteforsikring dekker rentekostnader etter skatt og husforsikring for bolig som skal selges, hvis denne ikke er solgt tre måneder etter overtakelse av ny bolig. Forsikringen koster kr 5.900 og gjelder i ett år fra tidspunktet hvor du har overtatt din nye primærbolig og du har markedsført din gamle primærbolig sammenhengende i minst tre måneder.

- Utbetaling gis i inntil ni måneder
- Rentekostnader, samt kostnad til husforsikring dekkes med inntil kr 15.000 per måned
- Gjelder fast eiendom regulert til boligformål og som er registrert som din primærbolig
- Forsikringen gjelder i Norge

Bestilling gjøres av boligkjøper på www.help.no/renteforsikring. Forsikringen må bestilles innen sju dager etter kontraktsignering. Dersom boligen som skal selges allerede er markedsført før budaksept av ny bolig kan forsikring ikke tegnes.

For HELP kundesenter kontakt post@help.no eller tlf. 22 99 99 99.



Bud på 95 % eller mer av prisantydning behandles som at salg har funnet sted, selv om bud avslås, og forsikringsdekningen gjelder da til ny eier overtar (begrenset til 3 måneder etter budaksept). Det gjøres fradrag i erstatningen for eventuelle leieinntekter, skattefradrag på rentekostnader og renter og omkostninger som følge av mislighold av lån. Forsikringen dekker ikke mellomfinansiering eller andre lån som ikke direkte relaterer seg til primærboligen som skal selges. Forsikringen fornyes ikke, og gjelder ikke ved senere flytting. Dersom boligen ikke selges av autorisert megler / advokat gjelder ikke forsikringen. Forsikringen har en karantenetid på tre måneder. Tegning av HELP Renteforsikring tilbys kun til boligkjøpere som har kjøpt bolig gjennom samarbeidende eiendomsmeglerkjede.



Et hjem er mer verdt enn et hus, og et hus er mer enn bare vegger.

Det er et sted for å skape gode minner
preget av trivsel, omsorg og trygghet.

For oss som jobber med folks hjem hver
eneste dag, er det naturlig å engasjere oss
sammen med SOS-barnebyer for å gi flere
barn et trygt og godt hjem.

For hvert hjem vi formidler, gir vi derfor
100 kroner til SOS-barnebyers arbeid.

aktiv. +  **SOS
BARNEBYER**

Forbrukerinformasjon om budgivning

Sist oppdatert med virkning fra 1. januar 2014, i forbindelse med ikrafttredelse av endringer i eiendomsmeglingsforskriften.

Informasjonen er utarbeidet av Forbrukerombudet, Forbrukerrådet, Den Norske Advokatforening ved Eiendomsmeglingsgruppen, Eiendomsmeglerforetakenes Forening og Norges Eiendomsmeglerforbund, på grunnlag av blant annet forskrift om eiendomsmegling § 6-3 og § 6-4.

Nedenfor gis en oversikt over de retningslinjer som forbrukermyndighetene og organisasjonene anbefaler benyttet ved budgivning på eiendommen. Avslutningsvis gis også en kort oversikt over de viktigste rettsreglene tilknyttet budgivning.

Før det legges inn bud på eiendommen oppfordres budgiver til å sette seg inn i all relevant informasjon om eiendommen, herunder eventuell salgsoppgave og teknisk rapport med vedlegg.

Gjennomføring av budgivning

1. På forespørsel vil megler opplyse om aktuelle bud på eiendommen, herunder om relevante forbehold.
2. Alle bud skal inngis skriftlig til megler, som formidler disse videre til oppdragsgiver. Kravet til skriftlighet gjelder også budforhøyelser og motbud, aksept eller avslag fra selger. Før formidling av bud til oppdragsgiver skal megler innhente gyldig legitimasjon og signatur fra budgiver. Kravet til legitimasjon og signatur er oppfylt for budgivere som benytter e-signatur, eksempelvis BankID eller MinID. Med skriftlige bud menes også elektroniske meldinger som e-post og SMS når informasjonen i disse er tilgjengelig også for ettertiden.
3. Et bud bør inneholde eiendommens adresse (eventuelt gnr/bnr), kjøpesum, budgivers kontaktinformasjon, finansieringsplan, akseptfrist, overtakelsesdato og eventuelle forbehold som for eksempel usikker finansiering, salg av nåværende bolig ol. Normalt vil ikke et bud med forbehold bli akseptert før forbeholdet er avklart. Konferer gjerne med megler før bud gis.
4. Megler skal legge til rette for en forsvarlig avvikling av budrunden. I forbrukerforhold (dvs. der oppdragsgiver er forbruker) skal megleren ikke formidle bud med kortere akseptfrist enn kl. 12.00 første virkedag etter siste annonserte visning. Etter denne fristen bør budgivere ikke sette en kortere akseptfrist enn at megler har mulighet til, så langt det er nødvendig, å orientere oppdragsgiver, budgivere og øvrige interessenter om bud og forbehold. Det bør ikke gis bud som diskriminerer eller utelukker andre budgivere. Dersom bud inngis med en frist som åpenbart er for kort til at megleren kan avvikle budrunden på en forsvarlig måte som sikrer oppdragsgiver og interessenter et tilstrekkelig grunnlag for sine handlingsvalg, vil megler fraråde budgiver å stille slik frist.
5. Megleren vil uoppfordret gi sin vurdering av det enkelte bud overfor oppdragsgiveren, når budet er gitt innenfor fristene i punkt 4.
6. Megleren skal så langt det er nødvendig og mulig holde budgiverne skriftlig orientert om nye og høyere bud og eventuelle forbehold. Megler skal så snart som mulig bekrefte skriftlig overfor budgivere at budene deres er mottatt.
7. Etter at handel har kommet i stand, eller dersom en budrunde avsluttes uten at handel er kommet i stand, kan en budgiver kreve kopi av budjournalen i anonymisert form.
8. Kopi av budjournal skal gis til kjøper og selger uten ugrunnet opphold etter at handel er kommet i stand. Dersom det er viktig for budgiver å bevare sin anonymitet, bør budet fremmes gjennom fullmektig.

Viktige avtalerettslige forhold

1. Det eksisterer ingen angrerett ved salg/kjøp av fast eiendom.
2. Når et bud er innsendt til megler og han har formidlet innholdet i budet til selger (slik at selger har fått kunnskap om budet), kan budet ikke kalles tilbake. Budet er da bindende for budgiver frem til akseptfristens utløp, med mindre budet før denne tid avslås av selger eller budgiver får melding om at eiendommen er solgt til en annen (man bør derfor ikke gi bud på flere eiendommer samtidig dersom man ikke ønsker å kjøpe flere enn en eiendom).
3. Selger står fritt til å forkaste eller akseptere ethvert bud, og er for eksempel ikke forpliktet til å akseptere høyeste bud.
4. Når en aksept av et bud har kommet frem til budgiver innen akseptfristens utløp er det inngått en bindende avtale.
5. Husk at også et eventuelt bud fra selger til kjøper (såkalte "motbud"), avtalerettslig er et bindende tilbud som medfører at det foreligger en avtale om salg av eiendommen dersom budet i rett tid aksepteres av kjøper.

For eiendommen:

Adresse: Øvre Lontjørnshaugane 84
5763 SKARE

Meglerforetak: Aktiv Eiendomsmegling
Saksbehandler: Lars Erik Søgård

Telefon: 401 00 736
E-post: lars.erik.sorgard@aktiv.no

Oppdragsnummer:

Undertegnede gir herved følgende bud på ovennevnte eiendom:

Kjøpesum: Kr. _____

Beløp med bokstaver: Kr. _____

+ omkostningert iht. opplysninger i salgsoppgaven

Dette budet er bindende for undertegnede frem til og med den: _____ Kl. _____

Dersom annet ikke er angitt gjelder budet til kl. 15.00 første virkedag etter siste annonserte visning. I forbrukerforhold vil bud med kortere akseptfrist enn til kl. 12.00 første virkedag etter siste annonserte visning ikke bli viderefordlet til selger.

Eventuelle forbehold: _____

Undertegnede er kjent med at selger står fritt til å godta eller forkaste ethvert bud. Likeledes er undertegnede klar over at budet er bindende for budgiver når det er kommet til selgers kunnskap. Handelen er juridisk bindende for begge parter dersom budet aksepteres innen akseptfristen. Undertegnede er kjent med at budjournalen vil bli forelagt kjøper og selger når handel er sluttet.

Ønsket overtakelsesdato: _____

Budet baseres på opplysninger og salgsvilkår som fremkommer av salgsoppgave datert: _____

Kjøpet vil bli finansiert slik:

Låneinstitusjon: _____ Referanse og tlf nr.: _____

Lånt kapital: _____ Kr.: _____

Egenkapital: _____ Kr.: _____

Totalt: _____ Kr.: _____

Egenkapital består av: Salg av nåværende bolig eller fast eiendom Disponibelt kontantbeløp (bankinnskudd)

Jeg gir bud som: Forbruker Ledd i næringsvirksomhet / juridisk person (selskap)

Jeg samtykker til bruk av elektronisk kommunikasjon: Ja Nei

Navn: _____

Navn: _____

Fødselsnr. (11 siffer): _____

Fødselsnr. (11 siffer): _____

Adresse: _____

Adresse: _____

Postnr.: _____ Sted: _____

Postnr.: _____ Sted: _____

Tlf.: _____ E-post: _____

Tlf.: _____ E-post: _____

Dato.: _____ Sign: _____

Dato.: _____ Sign: _____

Kopi av legitimasjon

Kopi av legitimasjon

aktiv.
Tar deg videre