



aktiv.

Krokvegen 4A, 7670 INDERØY

**Inderøy - Nydelig ende og
toppleilighet i fremste rekke.
Leilighet over 2 plan. Terrasser på
begge plan .**



Eiendomsmegler

Tomas Høin

Mobil 481 45 822

E-post tomas.hoin@aktiv.no

Aktiv Eiendomsmegling Steinkjer

Torggata 2, 7713 Steinkjer. TLF. 474 79 990

Nøkkelinformasjon

Prisant.: Kr 2 990 000,-
Fellesgjeld: Kr 3 870 000,-
Omkostn.: Kr 1 240,-
Total ink omk.: Kr 6 861 240,-
Felleskostn.: Kr 25 165,-
Selger: Olaf Kristian Fossum
Gunn Peggy Høiberg

Fossum

Salgsobjekt: Andelsleilighet
Eierform: Andel
Byggeår: 2023
BRA-i/BRA Total: 122/127 m²
Soverom: 2
Antall rom: 4
Gnr./bnr. Gnr. 135, bnr. 157
Andelsnr.: 17

Oppdragsnr.: 1708240165

Inderøy - Nydelig ende og toppleilighet i fremste rekke. Leilighet over 2 plan. Terrasser på begge

Nydelig 2 plans leilighet i toppetasjen. Endeleilighet i fremste rekke.

- Vid, flott utsikt
- Balkong og takterrasse
- Påkostet standard
- Vannbåren varme
- Ubrukt leilighet

Velkommen på visning!



Innhold

Nøkkelinformasjon	2
Om eiendommen	4
Bilder	17
Plantegning	30
Tilstandsrapport	33
Egenerklæring	50
Energiattest	55
Nabolagsprofil	62
Boligopplysninger fra forretningsfører	64
Ferdigattest	66
Innkalling til generalforsamling	68
Protokoll fra generalforsamling	82
Situasjonskart	86
Vedtekter	89
Budskjema	106

Om eiendommen

Om boligen

Areal

BRA - i: 122 m²

BRA - e: 5 m²

BRA totalt: 127 m²

TBA: 31 m²

Bruksareal fordelt på etasje

2. etasje

BRA-i: 87 m²

BRA-e: 5 m²

3. etasje

BRA-i: 35 m²

TBA fordelt på etasje

2. etasje

11 m²

3. etasje

20 m²

Tomtetype

Eiet

Tomtebeskrivelse

Felles eiertomt for borettslaget. Fellesarealer er ryddig og pent opparbeidet med gressplen, diverse beplantning og asfalterte internveger og parkeringsarealer.

Beliggenhet

Leilighet ved i sjøkanten av Borgenfjorden. Fjorden i umiddelbar nærhet, gangavstand Straumen med butikker, bespisning og kulturtilbud.

Adkomst

Det vil bli skiltet frem til leiligheten ved visning.

Barnehage/Skole/Fritid

Barnehager:

Sakshaug barnehage (0-5 år)

Eventyrskogen naturbarnehage (0-5 år)

Røra barnehage (1-5 år)

Skolekrets

Skoler:

Sakshaug skole (1-7 kl.)

Inderøy ungdomsskole (8-10 kl.)

Inderøy videregående skole

Offentlig kommunikasjon

Buss: Straumen 9 min

Tog: Røra stasjon 9 min

Fly: Trondheim Værnes

Bygningssakkyndig

Stian Stavrum

Type takst

Tilstandsrapport

Byggemåte

Leilighet ligger i et leilighetsbygg. Inspisert leilighet ligger i 2.etg. samt et loft. Inngang via felles trapp-oppgang. Utgang til balkong fra stue 2.etg. og til en takterrasse fra loft. Leiligheten disponerer en carport med sportsbod.

Bygningen har malte trevinduer med 3-lags glass. Utadslående balkongdører, med 3-lags isolerglass i lav brystning.

Takoverbygd terrasse med bjelkelag og spaltegulv av impregnerte materialer.

Balkongen har rekkverk med glass.

Takkonstruksjonen har sperrekonstruksjon. Etasjeskiller loft er av trebjelkelag.

Informasjon er hentet fra Tilstandsrapport utført av Takst Midt AS v/Stian Stavrum, datert 10.07.2024. For nærmere informasjon om hver enkelt bygningsdel henvises til nevnte Tilstandsrapport

Innhold

2. etasje:

Gang, entré, bad, garderobe og stue/kjøkken. Utvendig bod.

Loft:

Teknisk rom og loftstue

Standard

Loft

Gulv: Parkett og belegg.

Vegger: Malt overflate.

Himling: Malt overflate.

2.etasje:

Gulv: Parkett og flis.

Vegger: Malt overflate og flis.

Himling: Malt overflate.

Stedvise glipper mellom gulvlist/gulv. Sprekker i himling over takvinduer på loft og sprekk i vegg over dør til soverom i 1. Etasje.

Eiendommen er gjennomgått av en bygningskyndig og det er utarbeidet en tilstandsrapport. Denne er vedlagt salgsoppgaven. Nedenfor følger informasjon om forhold som har fått TG 2 og TG 3.

Forhold som har fått TG2:

Etasjeskille loft

Etasjeskiller er av trebjelkelag.

Vurdering av avvik:

Målt høydeforskjell på over 15 mm gjennom hele rommet. Tilstandsgrad 2 gis med bakgrunn i standardens krav til godkjente måleavvik.

Konsekvens/tiltak:

For å få tilstandsgrad 0 eller 1 må høydeforskjeller rettes opp. Ytterligere undersøkelser må foretas for å få kartlagt omfanget for utbedring.

Informasjon er hentet fra Tilstandsrapport utført av Takst Midt AS v/Stian Stavrum, datert 10.07.2024. For nærmere informasjon om hver enkelt bygningsdel henvises til nevnte Tilstandsrapport

Innbo og løsøre

Se også beskrivelser under punktet om standard. Løsøre/tilbehør som gardinstenger/ oppheng, frittstående hvitevarer samt dekodere og modem følger i utgangspunktet ikke med i handelen. Dekodere og modem kan være borettslagets/aksjelagets/ sameiets eiendom og skal da følge med. Det gis ingen garantier i forhold til medfølgende løsøre/tilbehør.

Bransjens liste over løsøre og tilbehør legges til grunn for salget dersom ikke annet fremkommer av salgsoppgaven. Listen følger vedlagt salgsoppgaven. Det er full avtalefrihet om hva som skal følge med bolig og fritidsbolig ved salg. Hvis hvitevarer og/eller annet teknisk utstyr medfølger, gis det ingen garantier i forhold til tilstand, funksjonalitet og levetid på disse.

Hvitevarer

Kun hvitevarer som er spesifikt angitt i salgsoppgaven, følger med. Dette gjelder uavhengig av om hvitevaren(e) eventuelt kan anses som integrerte.

Parkering

Uspesifisert parkering.

Forsikringselskap

Veno Forsikringsmegling AS

Polisenummer

28864688

Diverse

Areal i salgsoppgaven er hentet fra tilstandsrapporten. Boligens areal oppgis i BRA (bruksareal), som deles i underkategoriene BRA-i (arealet innenfor boenheten), BRA-e (arealet utenfor boenheten(e) og som tilhører denne, slik som for eksempel boder hvor adkomsten er utenfor boenheten), og BRA-b (arealet av innglasset balkong, veranda eller altan når denne er tilknyttet boenheten). TBA er arealet av terrasser, åpne balkonger og åpen altan tilknyttet boenheten.

Etter aksept av bud, vil eiendommens salgssum bli meddelt de som ev. måtte etterspørre denne. Eiendommens salgssum vil bli offentlig tilgjengelig ved overføring av hjemmel.

Energi

Oppvarming

Varmepumpe og balansert ventilasjon.

Leiligheten har vannbåren gulvvarme.

Dersom det er rom i boligen som ikke har vegg-/Fastmonterte ovner, så følger det heller ikke med ovner i handelen for disse.

Energikarakter

B

Energifarge

Rød

Borettslaget/Økonomi

Tot prisant. ekskl. omk. og f.gjeld

Kr 2 990 000

Info kommunale avgifter

Kommunale avgifter er inkludert i felleskostnadene.

Info formuesverdi

Man har per salgsoppgavedato ikke klart å finne en registrert formuesverdi på eiendommen. Det må påregnes at formuesverdi vil bli satt/innført i forbindelse med eierskifte. Formuesverdien settes da etter de ordinære reglene for formuesfastsettelse av boligeiendom, enten som primærbolig eller sekundærbolig (avhengig av bruken). Skatteetaten beregner en boligverdi (beregnet markedsverdi for bolig) basert på SSBs statistiske opplysninger om omsatte boliger. I beregningen tas det hensyn til boligens beliggenhet, areal, byggeår og type bolig. Formuesverdien er 25 prosent av markedsverdi for primærbolig og 95 prosent for sekundærbolig for inntektsåret 2022 og 100 prosent for inntektsåret 2023. Ytterligere informasjon finnes på skatteetaten.no.

Andre utgifter

Utover det som er nevnt under punktet «Felleskostnader», påløper kostnader til for eksempel strøm, innboforsikring, innvendig vedlikehold og abonnement til tv og internett (eventuelt oppgradering av kanalpakker og linjehastighet der hvor grunnpakke er inkludert).

Tilbud lånefinansiering

Aktiv Eiendomsmedling samarbeider med sparebankene i Eika Alliansen om formidling av finansielle tjenester. Ta gjerne kontakt med megler for formidling av et uforpliktende tilbud om finansiering. Meglerforetaket kan motta provisjon ved formidling av finansielle tjenester.

Boenheten

Felleskostnader inkluderer

Inkludert er drift, vedlikehold, renhold fellesareal, bygningsforsikring, energi i fellesareal, kommunale avgifter og renter fellegjeld lån 2.

Felleskostnadene er fordelt slik:

Felleskostnader:

Renter lån 2: kr. 20 479,-

Felleskostnader - fordelt pr areal: kr. 1 612,-

Felleskostnader - fordelt pr enhet: kr. 2 575,-

Tilleggsytelser:

TV/Internett: kr. 499,-

Felleskostnader pr. mnd

Kr 25 165

Felleskostnader etter avdragsfri periode

Opplysninger gitt av forretningsfører:

Ut i fra dagens lånebetingelser vil neste avdrag som forfaller til betaling 21.11.2033 utgjøre ca kr 10 661,00 per måned for denne boligen.

Andel Fellesgjeld

Kr 3 870 000

Andel fellesgjeld år

2024

Fellesgjeld pr. dato

10.06.2024

Andel fellesformue

Kr 60 362

Andel fellesformue dato

10.06.2024

Borettslaget

Borettslagsnavn

Børgin Sjøside Borettslaget

Organisasjonsnummer

927808196

Andelsnummer

17

Lånebetingelser fellesgjeld

Långiver: Sparebank 1 Midt-Norge

Serielån, 4 terminer per år.

Rentesats per 10.06.2024: 6.13% pa.

Antall terminer til innfrielse: 153

Saldo per 10.06.2024: kr.27 138 274,-

Andel av saldo: kr. 0,-

Første termin: 01.01.2024. Neste avdrag: 01.10.2032 (siste termin 01.07.2062)

Långiver: Sparebank 1 Midt-Norge

Serielån, 4 terminer per år.

Rentesats per 10.06.2024: 6.06% pa.

Antall terminer til innfrielse: 158

Saldo per 10.06.2024: kr. 29 958 000,-

Andel av saldo: kr. 3 870 000,-

Første termin: 21.02.2024. Neste avdrag: 21.11.2033 (siste termin 21.11.2063)

Ut i fra dagens lånebetingelser vil neste avdrag som forfaller til betaling 21.11.2033 utgjøre ca kr 10 661,00 per måned for denne boligen.

Sikringsordning fellesgjeld

Borettslaget er ikke tilknyttet en sikringsordning mot tap av felleskostnader.

Forkjøpsrett

Andelseiere i borettslaget og medlemmer av boligbyggelaget har forkjøpsrett.

Avklaring av forkjøpsrett skjer i etterkant av salget. Andelseiere i borettslaget og medlemmer av boligbyggelaget har 20 dagers frist til å melde sin forkjøpsrett etter at borettslaget har mottatt melding om salget fra meglerforetaket.

Ved benyttelse av forkjøpsrett tilkommer et gebyr til forretningsfører på kr. 6.500,-

Regnskap/budsjett

Vi oppfordrer alle til å sette seg inn i regnskap, budsjett og årsberetning. Dokumentene vil være tilgjengelig hos meglerforetaket. Det gjøres oppmerksom på at fellesgjeld og felleskostnader kan variere over tid som følge av beslutninger foretatt av styret/ årsmøtet/generalforsamling.

Styregodkjennelse

Andelseier(e) kan kun eie en andel i borettslaget. Kun fysiske personer kan eie andelen. Kjøper skal godkjennes av borettslagets styre for at ervervet skal bli gyldig. Styregodkjennelse kan ikke nektes uten saklig grunn. Kjøper er forpliktet til å gjennomføre handelen uavhengig av om kjøper på overtakelsestidspunktet er godkjent av borettslaget som ny andelseier. Risikoen for å bli godkjent som ny andelseier påhviler kjøper. Dersom kjøper på overtakelsestidspunktet ikke er godkjent som ny andelseier, har kjøper dog ikke rett til å ta eiendommen i bruk, jf. borettslagslovens § 4-5 (2). Kjøper kan gå til søksmål mot borettslaget dersom kjøper mener manglende godkjennelse ikke er saklig begrunnet.

Dersom borettslaget er tilknyttet et boligbyggelag, er det ofte et krav fra boligbyggelagets side at kjøper må melde seg inn i boligbyggelaget før kjøper kan bli godkjent som ny andelseier i det aktuelle borettslaget. Det gjøres oppmerksom på at det vil kunne påløpe et innmeldingsgebyr til boligbyggelaget, og de fleste boligbyggelagene krever at innmeldingsavgiften skal være innbetalt før godkjenningen blir gitt. Innmeldingsgebyret faktureres kjøper direkte.

Vedtekter/husordensregler

Vi oppfordrer alle til å sette seg inn i gjeldende vedtekter. Dokumentet følger vedlagt i salgsoppgaven.

Dyrehold

Det er ikke opplyst noe mht. dyrehold fra forretningsfører. Ta kontakt med styrets leder for avklaring.

Husdyrhold er generelt tillatt med mindre det er til sjenanse eller ulempe for de andre beboerne. Beboere som har fått tillatelse til å holde husdyr, må sørge for å ha full kontroll over dyret til enhver tid og påse at dyret ikke sjenerer noen eller etterlater ekskrementer på borettslagets område.

Forretningsfører

Forretningsfører

Boligbyggelaget Midt

Eierskiftegebyr

Kr 6215

Offentlige forhold

Eiendommens betegnelse

Gårdsnummer 135, bruksnummer 157 i Inderøy kommune. Andelsnr. 17 i Børgin Sjøside Borettslaget med orgnr. 927808196

Tinglyste heftelser og rettigheter

På borettslagets eiendom er det tinglyst følgende heftelser og rettigheter som følger eiendommens matrikkel ved overskjøting til ny hjemmelshaver:

5053/135/157:

01.11.2011 - Dokumentnr: 896664 - Erklæring/avtale

Rettighetshaver: Tensio Tn AS

Org.nr: 988 807 648

Overenskomst om plassering av transformatoranlegg og tilhørende kabelanlegg

Nettstasjon 66645 Straumen Terrasse

Overført fra: Knr:5053 Gnr:135 Bnr:132

Gjelder denne registerenheten med flere

25.04.2013 - Dokumentnr: 332982 - Erklæring/avtale

Rettighetshaver: Tensio Tn AS

Org.nr: 988 807 648

Overenskomst om tillatelse til å legge kabel (gjelder ikke inntakskabler)

Med flere bestemmelser

Overført fra: Knr:5053 Gnr:135 Bnr:132

Gjelder denne registerenheten med flere

15.05.2018 - Dokumentnr: 765401 - Registrering av grunn

Denne matrikkelenhet opprettet fra:

Knr:5053 Gnr:135 Bnr:132

Elektronisk innsendt

11.01.2022 - Dokumentnr: 36201 - Registrering av grunn

Utskilt fra denne matrikkelenhet:

Knr:5053 Gnr:135 Bnr:166

Kjøper forplikter seg til å orientere sin bankforbindelse om at ovennevnte heftelser ikke vil bli slettet, men følge eiendommen, og at banken derfor må samtykke til å få prioritet etter ovennevnte heftelser.

Ferdigattest/brukstillatelse

Det er utstedt ferdigattest på eiendommen datert 24.10.2023.

Ferdigattest/brukstillatelse datert

24.10.2023.

Vei, vann og avløp

Eiendommen er offentlig tilknyttet vei, vann og avløp. Det er private stikkledninger/ stikkveger frem til offentlig tilkobling som driftes av borettslaget. Innvendig røropplegg driftes av seksjonseier/andelseier.

Regulerings og arealplaner

Eiendommen ligger i et område regulert til boligformål.

Kopi av reguleringskart og reguleringsbestemmelser for Nessjordet B2 kan sees hos megler.

Adgang til utleie

Med godkjenning fra styret er utleie tillatt for inntil 3 år, dersom andelseier selv eller person nevnt i Borettslagsloven § 5-6 (1) nr. 3 har bebodd eiendommen i minst ett av de to siste årene.

Legalpant

Borettslaget har legalpant i andelen for opptil 2 G (folketrygdens grunnbeløp). Pantet dekker borettslagets krav på felleskostnader samt andre krav borettslaget måtte få mot andelseieren. Kommunen har legalpant i eiendommen for forfalte krav på eiendomsskatt og kommunale avgifter/gebyrer.

Kommentar konsesjon

Erverv av eiendommen er konsesjonsfritt.

Kontraktsgrunnlag

Salgs- og betalingsvilkår

Eiendommen skal overleveres til kjøper i tråd med det som er avtalt. Det er viktig at kjøper setter seg grundig inn i alle salgsdokumentene, herunder salgsoppgave, tilstandsrapport og selgers egenerklæring. Kjøper anses kjent med forhold som er tydelig beskrevet i salgsdokumentene. Forhold som er beskrevet i salgsdokumentene kan ikke påberopes som mangler. Dette gjelder uavhengig av om kjøper har lest dokumentene. Alle interessenter oppfordres til å undersøke eiendommen nøye, gjerne sammen med fagkyndig, før bud inngis. Kjøper som velger å kjøpe usett, kan som hovedregel ikke gjøre gjeldende som mangel noe kjøper burde blitt kjent med ved undersøkelse av eiendommen, eller som er tydelig beskrevet i salgsdokumentene. Hvis noe trenger avklaring, anbefaler vi at kjøper rådfører seg med eiendomsmegler eller en fagkyndig før det legges inn bud.

Kjøper har krav på at eiendommen er i henhold til avtalen. Hvis det ikke er avtalt noe særskilt, kan eiendommen ha en mangel dersom den ikke er slik kjøper må kunne forvente ut ifra blant annet boligens alder, type og synlige tilstand. Det samme gjelder hvis det er holdt tilbake eller gitt uriktige opplysninger om eiendommen som ikke er rettet i tide på en tydelig måte, og man må gå ut fra at opplysningen har virket inn på avtalen. En bolig som har blitt brukt i en viss tid, har vanligvis blitt utsatt for slitasje, og skader kan ha oppstått. Slik bruksslitasje må kjøper regne med, og det kan avdekkes enkelte forhold etter overtakelse som gjør utbedringer nødvendig. Normal slitasje og skader som trenger utbedring, er innenfor hva kjøper må forvente, og vil ikke utgjøre en mangel.

Boligen kan også ha en mangel hvis opplyst areal avviker fra faktisk størrelse. Avviket må være minst 2 prosent, og minst 1 kvadratmeter. Det er likevel ikke en mangel dersom selger godtgjør at kjøperen ikke la vekt på opplysningen, jf. avhendingsloven § 3-3 (2).

Ved beregning av et eventuelt prisavslag eller erstatning, må kjøper selv dekke tap/kostnader opp til et beløp på kr 10 000 (egenandel). Egenandel kommer først på tale når det er konstatert mangel ved eiendommen.

Hvis kjøper ikke er forbruker, selges eiendommen "som den er", og selgers ansvar er da begrenset, jf. avhl. § 3-9, første ledd 2. pkt. Avhl. § 3-3 (2) fravikes, og hvorvidt et innendørs arealavvik karakteriseres som en mangel vurderes etter avhl. § 3-8. Informasjon om kjøpers undersøkelsesplikt, herunder oppfordringen om å undersøke eiendommen nøye, gjelder også for kjøpere som ikke anses som forbrukere. Med forbrukerkjøp menes kjøp av eiendom når kjøperen er en fysisk person som ikke hovedsakelig handler som ledd i næringsvirksomhet.

Overtakelse

Overtakelse etter nærmere avtale med selger.

Dersom annet ikke avtales, sendes skjøte/hjemmelsdokument for tinglysing i etterkant av overtakelse.

Kjøper vil ikke ha tilgang til eiendommen i perioden mellom budaksept og overtakelse.

Budgivning

Budgivning i forbrukerforhold

Budgivere oppfordres til å legge inn bud elektronisk. Dette gjøres på eiendommens hjemmeside på aktiv.no, ved å bruke «Gi bud»-knappen. Ved elektronisk budgivning, samtykker budgiver til elektronisk kommunikasjon. Eiendomsmegler skal legge til rette for en forsvarlig avvikling av budrunden og kan ikke videreformidle bud med en kortere akseptfrist enn kl. 12.00 første virkedag etter siste annonserte visning. Etter klokken 11:30 anbefaler vi akseptfrist på minimum 30 minutter. Bud bør legges inn i god tid før konkurrerende buds akseptfrist utløper. For øvrig henvises til forbrukerinformasjon om budgivning i salgsoppgaven. Oppdragsgiver er oppfordret til å ikke ta imot bud direkte fra budgiver, men å henvise budgiver videre til megler. Som kjøper vil du få forelagt kopi av budjournal. Alle bud vil bli gjort kjent for kjøper og selger i handelen. Øvrige budgivere kan be om å få en kopi av budjournal i anonymisert form.

Budgivning utenfor forbrukerforhold

Budgivere oppfordres til å legge inn bud elektronisk. Dette gjøres på eiendommens hjemmeside på aktiv.no, ved å bruke «Gi bud»-knappen. Ved elektronisk budgivning, samtykker budgiver til elektronisk kommunikasjon. Det anbefales at hvert bud har en akseptfrist som muliggjør en forsvarlig avvikling av budrunden. Vi anbefaler minimum 30 minutter akseptfrist. Oppdragsgiver er oppfordret til å ikke ta imot bud direkte fra budgiver, men å henvise budgiver videre til megler.

Opplysningene i salgsoppgaven er godkjent av selger. Alle interessenter oppfordres imidlertid til grundig besiktigelse av eiendommen, gjerne sammen med fagmann før bud inngis.

Omkostninger kjøpers beskrivelse

2 990 000 (Prisantydning)

3 870 000 (Andel av fellesgjeld)

6 860 000 (Pris inkl. fellesgjeld)

Omkostninger

240 (Panteattest kjøper)

500 (Tinglysingsgebyr pantedokument)

500 (Tinglysingsgebyr skjøte)

1 240 (Omkostninger totalt)

6 861 240 (Totalpris inkl. omkostninger)

Valgfrie omkostninger:

7 200 (Boligkjøperforsikring HELP (valgfritt))

2 800 (Boligkjøperforsikring Pluss (valgfritt tillegg))

Omkostninger kjøpers beløp

Kr 1 240

Betalingsbetingelser

Med mindre annet er avtalt forutsettes det at kjøpesum inkludert omkostninger er innbetalt og disponibelt på meglerforetakets klientkonto innen overtakelse.

Kjøpesummen skal innbetales fra norsk finansinstitusjon og/eller fra kjøpers egen konto i norsk finansinstitusjon.

Hvitvaskingsreglene

Megler har plikt til å gjennomføre kundetiltak. Hvis kjøper ikke bidrar til at megler får gjennomført kundetiltak og dette fører til at transaksjonen ikke kan gjennomføres eller blir forsinket, misligholder kjøper avtalen. Etter 30 dager er misligholdet vesentlig. Dette gir selger rett til å heve og gjennomføre dekningssalg for kjøpers regning.

Personopplysningsloven

Personopplysninger blir behandlet i samsvar med personopplysningsloven.

Boligselgerforsikring

Selger har ikke tegnet boligselgerforsikring på boligen. Selger har likevel utarbeidet en egenerklæring som kjøper bør gjøre seg kjent med før budgivning.

Boligkjøperforsikring

Vedlagt i salgsoppgaven følger informasjon om Boligkjøperforsikring Pluss og Boligkjøperforsikring fra HELP Forsikring AS. Boligkjøperforsikring er en rettshjelpsforsikring som gir trygghet og profesjonell juridisk hjelp dersom det oppdages uventede feil eller mangler ved boligen de neste fem årene.

Boligkjøperforsikring Pluss har samme dekning som boligkjøperforsikring, med tillegg av fullverdig advokathjelp på viktige rettsområder i privatlivet. Les mer om begge forsikringene i vedlagte materiell eller på help.no. Det gjøres oppmerksom på at boligkjøperforsikring kun kan tegnes av forbruker. Meglerforetaket mottar kr 4 200/4 600/5 000 i kostnadsgodtgjørelse, avhengig av boligtype, samt et tillegg på kr 1 000 ved salg av Boligkjøperforsikring Pluss.

Meglernes vederlag

Det er avtalt provisjonsbasert vederlag tilsvarende 1% av kjøpesum for gjennomføring

av salgsoppdraget. I tillegg er det avtalt at oppdragsgiver skal dekke tilretteleggingsgebyr kr 5 000,- oppgjørshonorar kr 5 900,- og visninger kr 1 875,-. Minimumsprovisjonen er avtalt til kr 49 900,-. Utlegg kommer i tillegg etter faktura (sikringsobligasjon, fotograf, tilstandsrapport og kopi tinglyste erklæringer) Dersom handel ikke kommer i stand, kan oppdragstaker kreve dekket markedspakke og utlegg uten hensyn til årsaken til at handelen ikke er kommet i stand, jf. eiendomsmeglingsloven kapittel 7. Meglerprovisjon, tilretteleggingshonorar og visning belastes ikke oppdragsgiver.

Oppdragsansvarlig

Tomas Høin
Eiendomsmegler
tomas.hoin@aktiv.no
Tlf: 481 45 822

Ansvarlig megler

Tomas Høin
Eiendomsmegler
tomas.hoin@aktiv.no
Tlf: 481 45 822

Boli Eiendomsmegling AS, Torggata 2
7713 Steinkjer
Tlf: 474 79 990

Salgsoppgavedato

11.07.2024

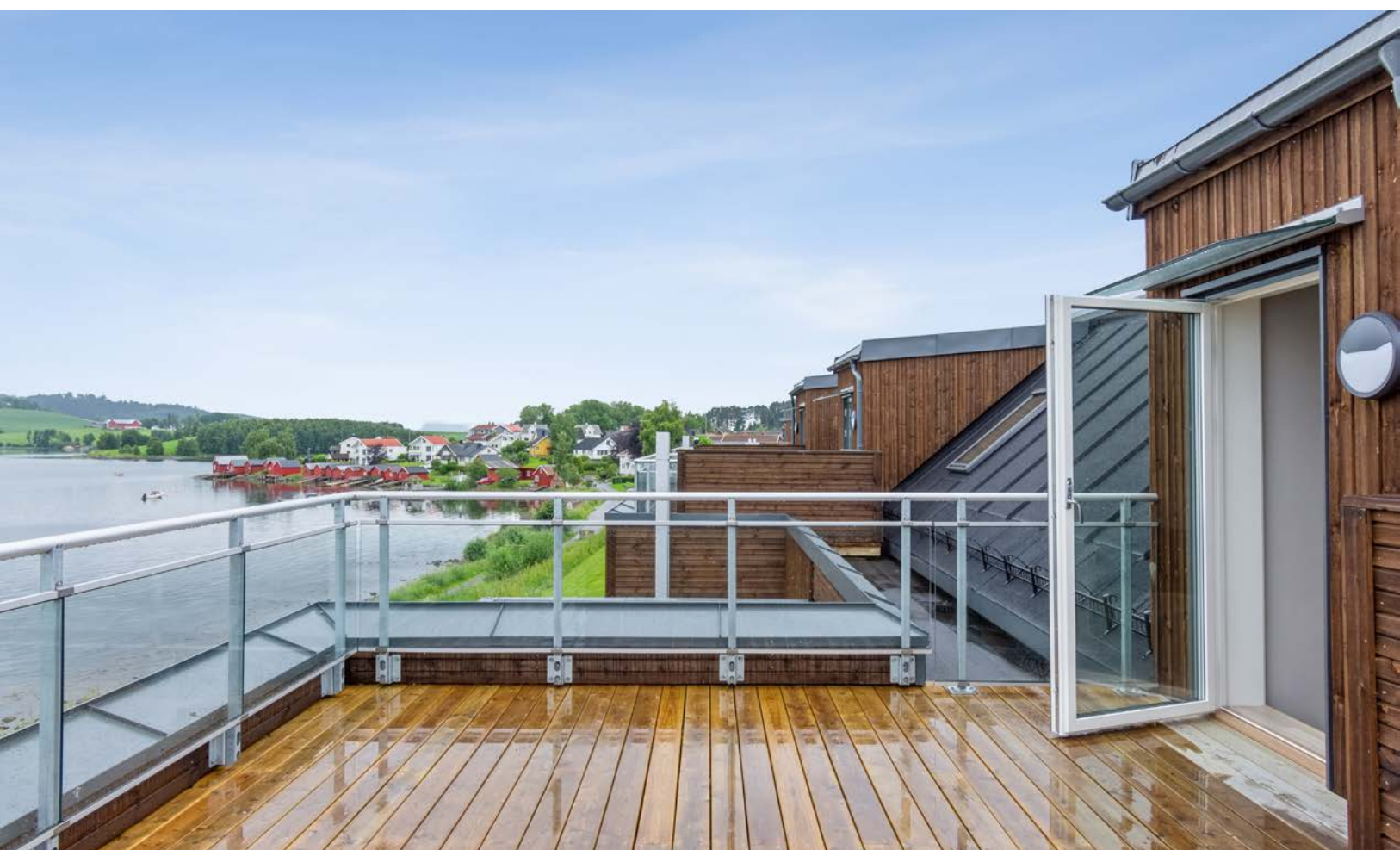























Plantegning

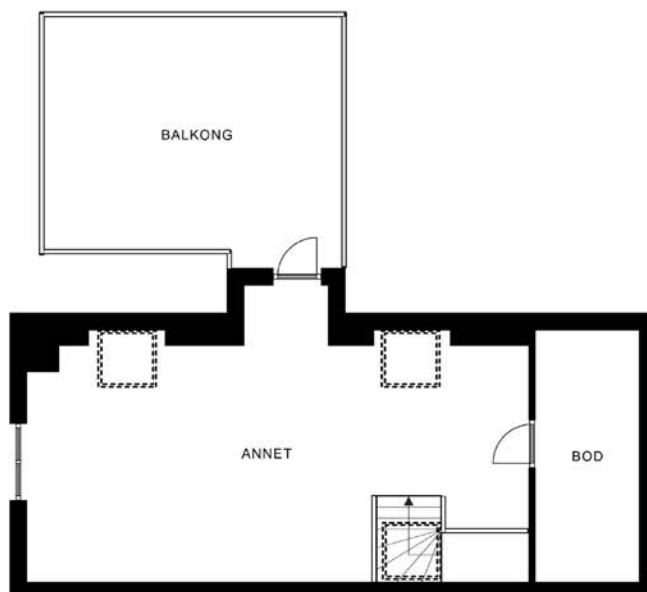
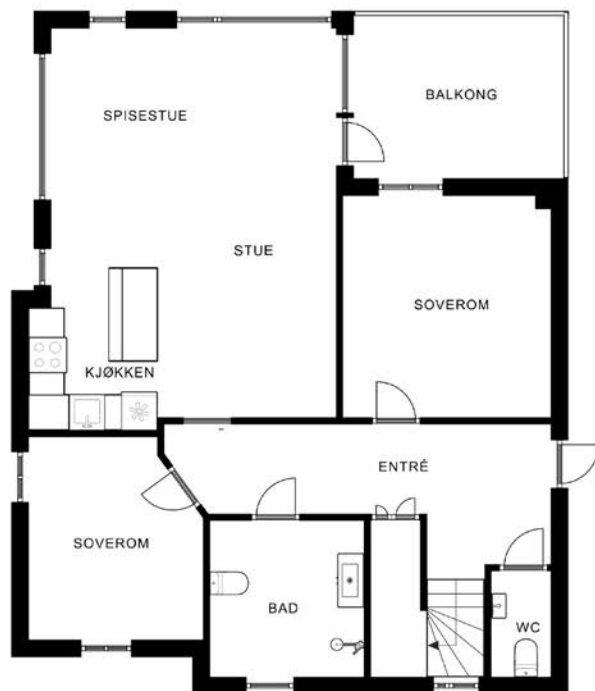

Plantegningen er ikke målbar, og noe avvik kan forekomme. Megler/selger tar ikke ansvar for ev. feil.
Innredning og faste installasjoner kan avvike fra den faktiske innredningen.

EFXIT

Plantegningen er ikke i målestokk og noe avvik kan forekomme.
Megler/selger tar ikke ansvar for evt. feil.

Plantegning

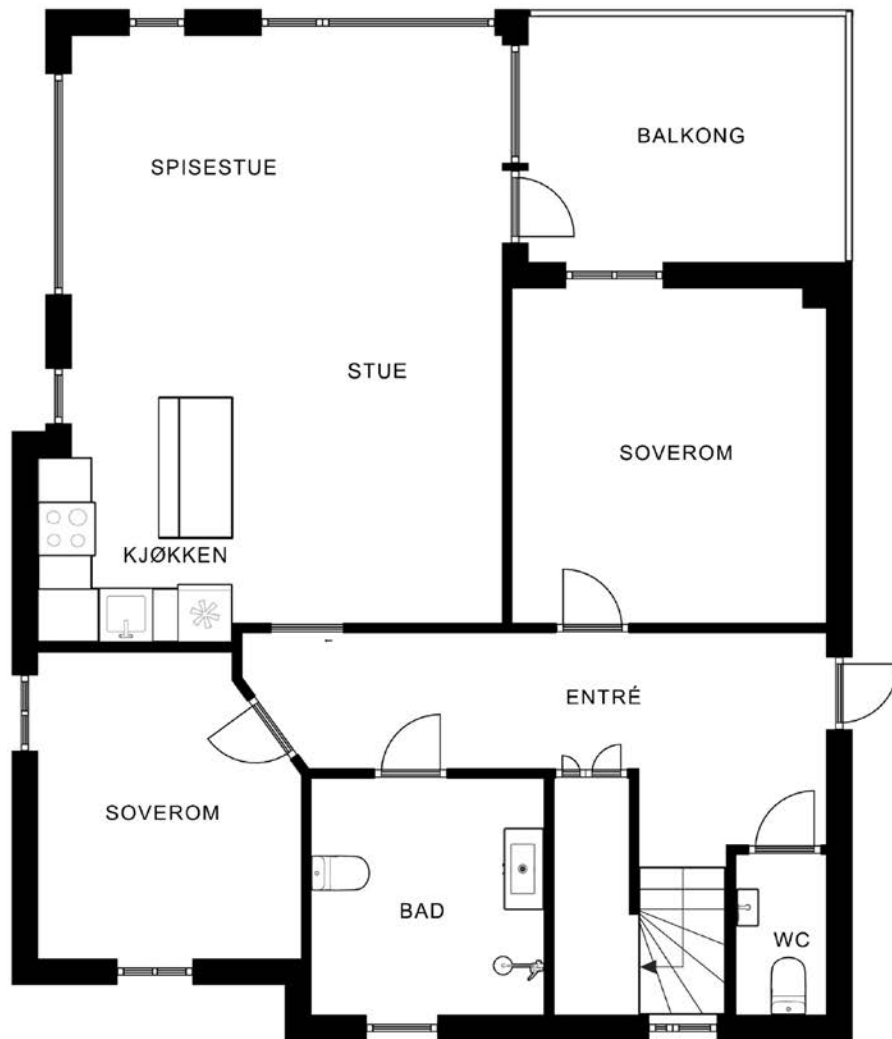

Plantegningen er ikke målbar, og noe avvik kan forekomme. Megler/selger tar ikke ansvar for ev. feil.
Innredning og faste installasjoner kan avvike fra den faktiske innredningen.

EFXIT

Plantegningen er ikke i målestokk og noe avvik kan forekomme.
Megler/selger tar ikke ansvar for evt. feil.

Plantegning

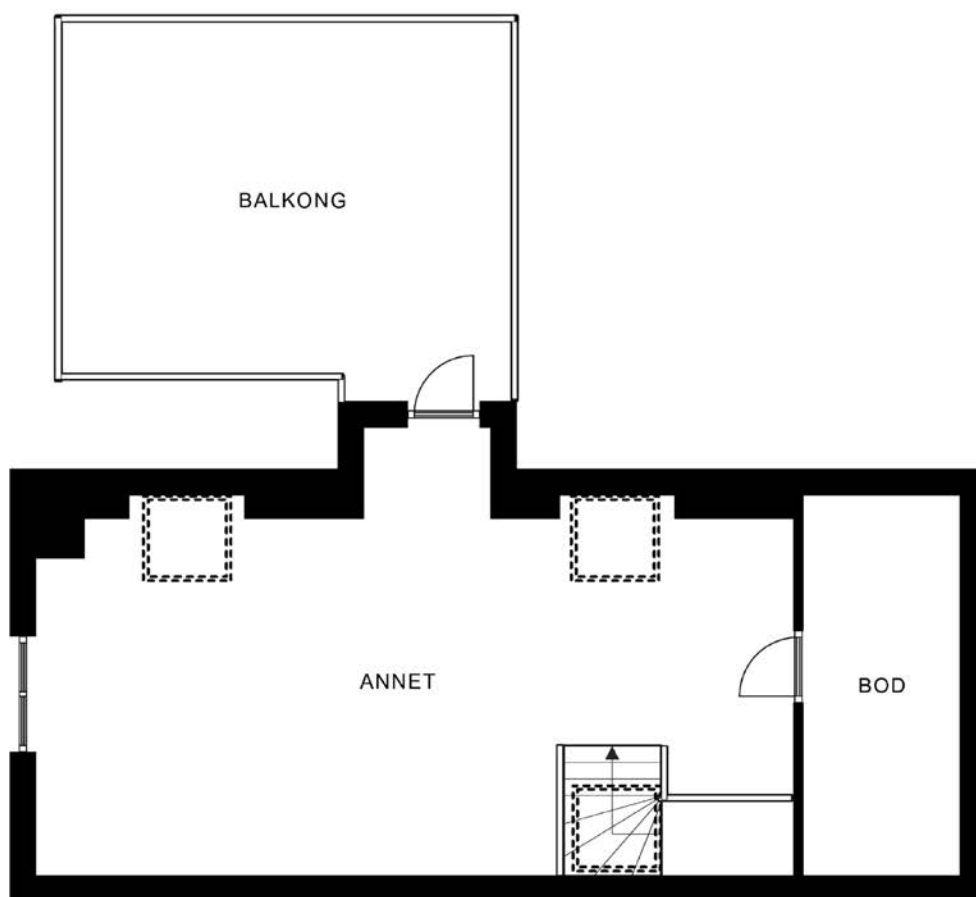

Plantegningen er ikke målbar, og noe avvik kan forekomme. Megler/selger tar ikke ansvar for ev. feil.
Innredning og faste installasjoner kan avvike fra den faktiske innredningen.

EFXIT

Plantegningen er ikke i målestokk og noe avvik kan forekomme.
Megler/selger tar ikke ansvar for evt. feil.

Vedlegg

Tilstandsrapport

📍 Krokvegen 4A, 7670 INDERØY

📖 INDERØY kommune

gnr. 135, bnr. 157

Andelsnummer

Sum areal alle bygg: BRA: 127 m² BRA-i: 122 m²



TAKST midt
T a k s t o g E i e n d o m

Befaringsdato: 14.06.2024

Rapportdato: 10.07.2024

Oppdragsnr.: 19298-1497

Referansenummer: CM5337

Autorisert foretak: Takst Midt AS

Sertifisert Takstingeniør: Stian Stavrum



Rapporten kan brukes i inntil ett år etter befaringsdatoen, og kan ikke gjenbrukes ved flere boligsalg i denne perioden. For eiendomsoverdragelser fra 1.1.2024, må selger sørge for at areal i rapporten er oppdatert og følger ny bransjestandard for areal. Skjer det endringer, oppstår skader også videre på boligen, bør du som selger be om oppdatert rapport.

Norsk takst

Norsk takst er bransjeorganisasjonen for landets bygningssakkyndige og takstforetak, med om lag 1400 sertifiserte medlemmer fordelt på omtrent 1000 bedrifter. I boligomsetningen regnes takstrapportene som et helt avgjørende element i den informasjonen som gjøres tilgjengelig for kjøper. Årlig leverer medlemmene rundt 120.000 slike takster. Det gir unik oversikt over norske boliger, og bidrar til at alle oppdrag kan utføres med utgangspunkt i erfaringsbasert kvalitet.



Det stilles høye krav til utdanning, sertifisering og yrkesetikk. Norsk takst er opptatt av at boligomsetningen skal være trygg, og legger vekt på å opptre uavhengig av andre bransjeaktører. Bygningssakkyndige fakturerer sine tjenester uten hensyn til hvilken pris som oppnås, og skal heller ikke på annen måte ha noen egeninteresse knyttet til handelen.

Uavhengighet og god fagkunnskap har over tid bygget troverdighet og tillit. Både selger og kjøper skal kunne stole på bygningssakkyndiges vurderinger. For tilfeller der det likevel skulle oppstå misnøye med utført arbeid, har vi sammen med Forbrukerrådet etablert en klagenemnd.

Norsk takst har en sentral rolle i utviklingen av norske standarder, regler og profesjonsprinsipper, og representerer bransjen i alle relevante internasjonale fora. Dette sikrer at norske bygningssakkyndige tidlig kan tilpasse seg krav og bransjetrender fra utlandet, samtidig som takseringsfaget får en norsk stemme på verdensbasis. Organisasjonen bidrar i næringspolitisk sammenheng, og har vært en pådriver for å sikre at lover og regler gir trygghet for forbrukerne i boligomsetningen.

Takst Midt AS

Takst Midt AS ble etablert i 2019.

Takstgruppen består i dag av totalt 4 personer.

Enkelte av oss har drevet med taksering siden 2006 har derfor lang erfaring.

Vi dekker de fleste områder innenfor taksering av bygg- og eiendom.

Vi utfører oppdrag primært over hele Trøndelag, men kan bistå med skadesaker i resten av landet etter avtale.

Takst Midt AS er medlem av Norsk Takst (Tidligere Norges Takseringsforbund).

Vårt kontor ligger i sentrum av Verdal.

Rapportansvarlig

Stian Stavrum
Uavhengig Takstingeniør
stians@takstmidt.no
477 56 678



Dette trenger du å vite om tilstandsrapporten



Hva er en tilstandsrapport?

En tilstandsrapport beskriver synlige skader/avvik eller tegn på skader/avvik på boligen. Rapporten fremhever vanligvis ikke positive egenskaper ved boligen.



Hva vurderer en bygningsakkyndig?

Den bygningsakkyndige vurderer boligen ut fra hva man kan forvente av en bygning av samme alder og type. Vurderingen gjøres som regel mot hvordan det var vanlig å bygge og regler som gjaldt da boligen ble oppført (søknadstidspunktet). Forhold som er vanlige for bygningens alder, slik som slitasje etter normal bruk regnes ikke som avvik.



Hva inneholder tilstandsrapporten?

Den bygningsakkyndige undersøker rom og bygningsdeler slik det kommer frem av [Forskrift til avhendingsloven](#). Tilstandsrapporten inneholder bare avvik som den bygningsakkyndige kan se eller kontrollere med enkle hjelpemidler. Det gjøres ikke nærmere undersøkelser slik som åpning av vegger eller andre bygningsdeler. I vegg mot våtrom og rom under terreng kan det borres et hull for å gjøre enkle undersøkelser slik som fuktøk.

Når du kjøper en brukt bolig

Når du kjøper en brukt bolig, er det viktig å være oppmerksom på at dette ikke kan sammenlignes med å kjøpe en ny bolig. Måten boligen ble bygget på kan være annerledes enn i dag. Bygninger svekkes over tid, og utsettes for slitasje blant annet på grunn av bruk og vær og vind. Mange boliger fornyes helt eller delvis, noen i flere omganger, eller det oppføres tilbygg. Særlig for boliger som er pusset opp eller endret, er det viktig å merke seg at fornyelse av overflater ikke nødvendigvis betyr at bygningsdeler under er forbedret.

Vurdering mot byggeår

Den bygningsakkyndige vil vurdere boligen mot hvordan det var vanlig å bygge og regler som gjaldt da bygningen ble oppført (søknadstidspunktet). Den bygningsakkyndige ser etter avvik som har betydning for og som reduserer boligens funksjon og verdi, og som kommer frem av Forskrift til avhendingslova. Noen rom og bygningsdeler slik som bad og vaskeom, og forhold som gjelder sikkerhet mot brann, rekkverk og trapper osv., vil den bygningsakkyndige vurdere mot dagens regelverk. Etter dagens regelverk vil disse kunne få en tilstandsgrad 2 eller 3 uten at det nødvendigvis er krav om at avviket må utbedres.

Tilstandsrapporten beskriver ikke hele boligen

BYGNINGSSAKKYNDIGE SER FOR EKSEMPEL IKKE PÅ (MED MINDRE BYGNINGSDELEN ER NEVNT I RAPPORTEN)

- vanlig slitasje og normal vedlikeholdstilstand
- bagatellmessige forhold som ikke påvirker bygningens bruk eller verdi vesentlig
- etasjeskillere
- tilleggsbygg slik som garasje, bod, anneks, naust også videre
- utvendige trapper
- støttemurer
- skjulte installasjoner
- installasjoner utenfor bygningen
- full funksjonstesting av el- og VVS-installasjoner
- geologiske forhold og bygningens plassering på grunnen
- bygningens planløsning
- bygningens innredning
- løspore slik som hvitevarer
- utendørs svømmebasseng og pumpeanlegg
- bygningens estetikk og arkitektur
- bygningens lovlighet (bortsett fra bruksendringer, brannceller og forhold som åpenbart kan påvirke helse, miljø og sikkerhet)
- fellesarealer (med mindre boligeier har vedlikeholdsplikt for fellesarealer og dette er kjent for bygningsakkyndig, eller fellesarealet har en særlig tilknytning til boligen).

© iVerdi 2023 © Norsk takst 2023

Malen til denne rapporten, inkludert standardtekstene fra Norsk takst, er vernet etter åndsverkloven og kan kun benyttes av medlemsforetakene i Norsk takst og av takstingeniører som er sertifisert i slikt foretak, samt av kunder hos iVerdi og studenter hos NEAK. For andre aktører er eksemplarframstilling av malen og standardtekster, som utskrift og annen kopiering til bruk som grunnlag for tilsvarende rapporter, bare tillatt når det er hjemlet i lov (kopiering til privat bruk, sitat o.l.) eller avtale med Norsk Takst ([Forside](#)) eller iVerdi ([Hjem-iVerdi](#)).

Utnyttelse i strid med lov eller avtale kan medføre erstatnings- og straffeansvar.

Dette trenger du å vite om tilstandsrapporten

Tilstanden vurderes med ulike tilstandsgrader

Tilstanden gir uttrykk for en gitt forventet tilstand, blant annet vurdert ut fra alder og normal bruk. Ved Tilstandsgrad 0 (TG0) og Tilstandsgrad 1 (TG1) gir den bygningsakkyndige normalt ingen begrunnelse for valg av tilstandsgrad. Grunnen er at bygningen eller bygningsdelen da bare har normal slitasje. Ved skjulte konstruksjoner kan alder alene avgjøre tilstandsgrad. Når bygningsakkyndige anbefaler tiltak, for eksempel utbedringer, må brukeren av rapporten vurdere om tiltakene er nødvendige og lønnsomme.

Når den bygningsakkyndige velger tilstandsgrad, baseres vurderingen på faste kriterier som følger av gjeldende bransjestandard for Teknisk tilstandsanalyse ved omsetning av bolig og Forskrift til avhendingslova.



TILSTANDSGRAD 0, TG0: INGEN AVVIK

Bygningsdelen skal være tilnærmet ny, ikke vise tegn på slitasje og det skal være lagt frem dokumentasjon på faglig god utførelse. Det er ingen merknader til delen.



TILSTANDSGRAD 1, TG1: MINDRE AVVIK

Bygningsdelen skal bare ha normal slitasje, og strakstiltak skal ikke anses som nødvendig. Graden kan også brukes når delen er ny, men der dokumentasjon på faglig god utførelse mangler.



TILSTANDSGRAD 2, TG2: VESENTLIGE AVVIK OG MINDRE AVVIK SOM ETTER NS 3600 GIR TG 2

Bygningsdelen skal enten ha feil utførelse, en skade eller symptomer på skade, sterk slitasje eller nedsatt funksjon. Graden gis når bygningsdelen trenger vedlikehold eller tiltak i nær fremtid. Graden skal også brukes når delen er gammel og det er grunn til å varsle om faren for skader på grunn av alderen, eller når det er grunn til å overvåke delen spesielt på grunn av fare for større skader eller følgeskader.

Ved avvik som ikke krever umiddelbare tiltak (ingen umiddelbar kostnad) så blir TG2 markert med en lysere farge.



TILSTANDSGRAD 3, TG3: STORE ELLER ALVORLIGE AVVIK

Denne tilstandsgraden brukes ved kraftige tegn på forhold som man må regne med trenger utbedring straks eller innen kort tid. Det er påvist funksjonssvikt eller sammenbrudd.



IKKE UNDERSØKT/IKKE TILGJENGELIG FOR UNDERSØKELSE

Det kan være avvik/skader som ikke er avdekket.

Hva er et anslag på utbedringskostnad?

Hva det vil koste å utbedre rom eller bygningsdeler, er et forsiktig anslag basert på nåværende kvalitet, registrert avvik og angitte tiltak i rapporten. Anslaget er gitt på generelt grunnlag og må ikke forveksles med et pristilbud fra en håndverker. Det kan foreligge avvik og tiltak som ikke kommer frem av rapporten. Utbedringskostnad avhenger blant annet av personlige valg av og markedspris på materialer og tjenesteyter.

I rapporten skal det settes anslag for utbedringskostnad for TG3, og slikt anslag kan også gis ved TG2.



Ingen umiddelbare kostnader



Tiltak under kr 10 000



Tiltak mellom kr 10 000 - 50 000



Tiltak mellom kr 50 000 - 100 000



Tiltak mellom kr 100 000 - 300 000



Tiltak over kr 300 000

Beskrivelse av eiendommen

Leilighet ligger i et leilighetsbygg.
Inspisert leilighet ligger i 2.etg. samt et loft.
Inngang via felles trapp-oppgang.
Utgang til balkong fra stue 2.etg. og til en takterrasse fra loft.

Leiligheten disponerer en carport med sportsbod.

HOVEDKONKLUSJON:

Ingen større feil eller mangler ble avdekket ved befarings.
Tidsmessig og moderne leilighet med standard som fra byggeår.

For videre info. henvises det til rapportens enkeltpunkter.

Arealer

[Gå til side](#)

Forutsetninger og vedlegg

[Gå til side](#)

Lovlighet

[Gå til side](#)

Boligbygg med flere boenheter

- Det foreligger godkjente og byggemeldte tegninger, som stemmer med dagens bruk

Sammendrag av boligens tilstand

Fordeling av tilstandsgrader

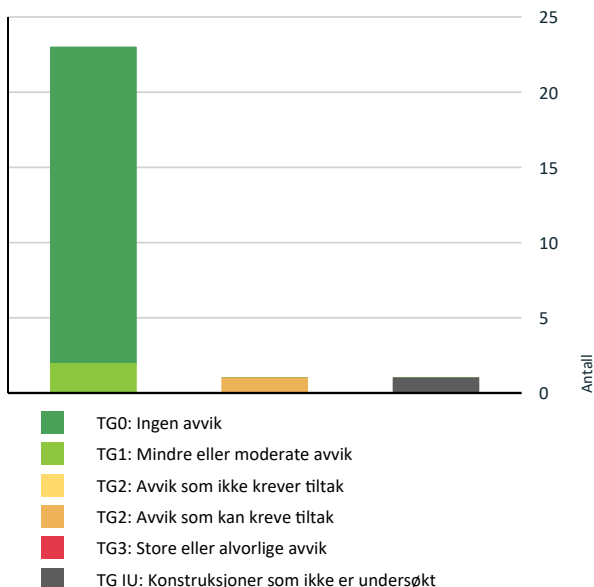

Vil du vite mer om tilstandsgrader? Se side 4.

TG 2 AVVIK SOM KAN KREVE TILTAK

! Innvendig > Etasjeskille loft

[Gå til side](#)

Spesielt for dette oppdraget/rapporten

Rapporten omfatter ikke bygningsdeler som utvendige overflater, tilstøtende konstruksjoner, evt. utvendig bod og takteking etc. i all hovedsak begrenset til innvendig kontroll. Det er et borettslag/sameie som trolig ivaretar vedlikehold og kostnader på fellesareal og overflater. Etterspør selger/leder i borettslaget/sameie vedrørende dette og om det foreligger en utarbeidet vedlikeholdsplan som tilsier noe om kostander som må kunne forventes og ha innvirkning for denne leiligheten/andelen.

Det gjøres oppmerksom på at reguleringsbestemmelser/Kommunedelplan og grunnboksutskrift ikke er gjennomgått og at eventuelle forbehold som måtte følge ikke er tatt med i betraktningen. Opplysninger om årstidens virkning på bygningen er ikke kjent.

Oppsummering av avvik

Vil du vite mer? Se på rommet eller bygningsdelen senere i rapporten.

Boligbygg med flere boenheter

TG IU KONSTRUKSJONER SOM IKKE ER UNDERSØKT

! Utvendig > Takkonstruksjon/Loft

[Gå til side](#)

Tilstandsrapport

BOLIGBYGG MED FLERE BOENHETER



Byggeår
2023

Standard

Bygget har gjennomgående høy standard. Se nærmere beskrivelse under Konstruksjoner.

Vedlikehold

Bygget er fra 2023.

UTVENDIG

Takkonstruksjon/Loft

Punktet må sees i sammenheng med Taktekking

Takkonstruksjonen har sperrekonstruksjon.

Vurdering av avvik:

- Hele takkonstruksjonen er gjenbygget. Det er ingen mulighet til vurdering utover alder og observasjoner fra underliggende etg.

Konsekvens/tiltak

- Det må gjennomføres ytterligere undersøkelser.

Vinduer

Bygningen har malte trevinduer med 3-lags glass.

Vindu på soverom ved balkong har behov for justering.

Dører

Utadslående ytterdør fra byggeår.

Utadslående balkongdører, med 3-lags isolerglass i lav brystning.

Balkonger, terrasser og rom under balkonger

Balkong 2.etg.

Takoverbygd terrasse med bjelkelag og spaltegulv av impregnerte materialer.

Balkongen har rekkverk med glass.

Takterrasse loft.

Terrassen danner taktekking til underliggende rom.

Tilstandsrapport

Terrassen er tekket med asfaltbelegg.

Overlagt med plassbygd spaltegulv av impregnerte materialer, dette er ikke fjernet og tilstand på primærtekkning vites ikke.
Rekkverk av tre med glass.

Terrasser over innredet rom i underliggende konstruksjoner er og betegne som en risikokonstruksjon, ofte beheftet med lekkasjer eller kondensskader i skjulte

konstruksjoner som følge av feil oppbygging.

Det er viktig med jevnlig kontroll av tekking under tremmer, samt rengjøring for å sikre rask avrenning.

INNVENDIG

TG 1 Overflater

Loft.

Gulv- Parkett og belegg.

Vegger- Malt overflate.

Himling- Malt overflate.

2.etg.

Gulv- Parkett og flis.

Vegger- Malt overflate og flis.

Himling- Malt overflate.

Stedvise glipper mellom gulvlist/gulv.

Sprekker i himling over takvinduer på loft og sprekk i vegg over dør til soverom i 1. Etasje.

TG 2 Etasjeskille loft

Etasjeskiller er av trebjelkelag.

Vurdering av avvik:

- Målt høydeforskjell på over 15 mm gjennom hele rommet. Tilstandsgrad 2 gis med bakgrunn i standardens krav til godkjente måleavvik.

Konsekvens/tiltak

- For å få tilstandsgrad 0 eller 1 må høydeforskjeller rettes opp. Ytterligere undersøkelser må foretas for å få kartlagt omfanget for utbedring.

TG 0 Etasjeskille/gulv mot grunn

Etasjeskiller er av betongdekke.

TG 0 Radon

Bygget er utført med forskriftsmessig radonsperre.

TG 0 Innvendige trapper

Innvendig trapp til loft er ei tretrapp.

Tilstandsrapport

TG 0 Innvendige dører

Leilighetens innvendig dører er glatte dører ferdig overflatebehandlet fra leverandør.

VÅTROM

2. ETASJE > BAD

Generell

Badet fra byggeår.

Rommet har gulvvarme.

Gulv og vegger er belagt med flis. Himling har malte plater.

Innredet med dusjhjørne, vegghengt toalett, opplegg til vaskemaskin og baderomsinnredning med heldekkende servantrapp.

Mekanisk avtrekk, tilluftspalte i dør.

Plastsluk i gulv.

2. ETASJE > BAD

TG 0 Overflater vegger og himling

Veggene har fliser. Taket er malt.

2. ETASJE > BAD

TG 0 Overflater Gulv

Gulvet er flislagt.

2. ETASJE > BAD

TG 0 Sluk, membran og tettesjikt

Det er plastsluk

2. ETASJE > BAD

TG 0 Sanitærutstyr og innredning

Rommet har innredning med nedfelt servant, veggmontert toalett, dusjvegger/hjørne og opplegg for vaskemaskin.

2. ETASJE > BAD

TG 0 Ventilasjon

Tilstandsrapport

Det er balansert ventilasjon.

2. ETASJE > BAD

Tilleggende konstruksjoner våtrom

Hulltaking er foretatt uten å påvise unormale forhold.

KJØKKEN

2. ETASJE > STUE/KJØKKEN

Overflater og innredning

Kjøkken i etasje er opplyst fra .
Kjøkkeninnredning med folierte skrog og profilerte/glatte fronter.
Benkeplater med vask.
Integrerte hvitevarer.

2. ETASJE > STUE/KJØKKEN

Avtrekk

Det er kjøkkenventilator med avtrekk ut.

SPESIALROM

2. ETASJE > TOALETTROM

Overflater og konstruksjon

Toalettrommet er innredet med et vegghengt wc og en servant.

TEKNISKE INSTALLASJONER

Vannledninger

Innvendige vannledninger er av plast (rør i rør). Det er besiktiget i rørskap.

Avløpsrør

Det er avløpsrør av plast.

Ventilasjon

Tilstandsrapport

Boligen har balansert ventilasjon.

TG 0 Vannbåren varme

Leiligheten har vannbåren gulvvarme.

TG 0 Elektrisk anlegg

Dette er en forenklet kontroll begrenset til de spørsmål og undersøkelser som forskrift til avhendingslova (tryggere bolighandel) § 2-18 inneholder. Dette kan ikke sammenlignes med en kontroll utført av offentlig myndighet (Det lokale eltilsyn) eller registrert elektrovirksomhet, og en bygnings sakkyndig har verken kompetanse eller lov til å foreta en slik kontroll.

Tilstandsgraden er vurdert ut fra den forenklede og begrensede kontrollen som forskriften inneholder. El-anlegget kan ha feil og mangler som en slik forenklet undersøkelse ikke vil avdekke. Vær derfor oppmerksom på denne risikoen, og søk videre veiledning eller få en fullstendig kontroll utført av registrert elektrovirksomhet.

Sikringsskap er plassert på soverom ved entre.
Skapet inneholder automatsikringer.

1. Foreligger det eltilsynsrapport de siste 5 år, og det er ikke foretatt arbeid på anlegget etter denne, utenom retting av eventuelle avvik i eltilsynsrapport (dvs en el-tilsynsrapport uten avvik)?
Nei

Spørsmål til eier

2. Foreligger det kontrollrapport fra offentlig myndighet – Det Lokale Eltilsyn (DLE) eller eventuelt andre tilsvarende kontrollinstanser med avvik som ikke er utbedret eller kontrollen er over 5 år?
Nei
3. Forekommer det ofte at sikringene løses ut?
Nei
4. Har det vært brann, branntilløp eller varmgang (for eksempel termiske skader på deksler, kontaktpunkter eller lignende) i boligens elektriske anlegg?
Nei

Generelt om anlegget

5. Er det tegn til at det har vært termiske skader (tegn på varmgang) på kabler, brytere, downlights, stikkontakter og elektrisk utstyr? Sjøkk samtidig tilstanden på elektrisk tilkobling av varmtvannsbereider, jamfør eget punkt under varmtvannstank
Nei
6. Er der synlig defekter på kabler eller er disse ikke tilstrekkelig festet?
Nei

Inntak og sikringsskap

7. Er det tegn på at kabelinnføringer og hull i inntak og sikringsskap ikke er tette, så langt dette er mulig å sjekke uten å fjerne kapslinger?
Nei
8. Finnes det kursfortegnelse, og er den i samsvar med antall sikringer?
Ja
9. Foreta en helhetsvurdering av det elektriske anlegget, dets alder, allmenne tilstand og fare for liv og helse. Bør det elektriske anlegget ha en utvidet el-kontroll?
Nei

TG 0 Branntekniske forhold

Tilstandsrapport

Dette er en forenklet kontroll begrenset til de spørsmål som fremkommer under. Tilstandsgraden er basert på retningslinjer til disse spørsmålene i bransjestandarden NS3600. Dette kan ikke sammenlignes med en fullstendig kontroll av branntekniske forhold av offentlig myndighet, eller en vurdering av boligens branntekniske forhold eller prosjektering fra en rådgiver med spesialkompetanse. En bygningsakkyndig har verken kompetanse til å gi slik veiledning eller lov til å foreta en slik kontroll.

Tilstandsgraden er vurdert ut fra den forenklete og begrensede kontrollen. Det kan være feil og mangler om branntekniske forhold som en slik forenklet undersøkelse ikke vil avdekke. Vær derfor oppmerksom på denne risikoen, og søk videre veiledning eller rådgivning.

1. Er det skader på røykvarslere?
Nei
2. Er det mangler på røykvarsler i boligen iht. forskriftskrav på søknadstidspunktet, men minst Byggeforskrift 1985?
Nei
3. Er det mangler for brannslukningsutstyr i boligen iht. forskriftskrav på søknadstidspunktet, men minst Byggeforskrift 1985?
Nei
4. Er det skader på brannslukkingsutstyr eller er apparatet eldre enn 10 år?
Nei

Arealer, byggetegninger og brannceller

Standard gjeldende fra 01.01.2024

Arealmålinger og arealoppsett er basert på Norsk standard 3940:2023 Areal- og volum-beregninger av bygninger. Arealet gjelder for tidspunktet da boligen ble målt

Hva er måleverdig areal?

Arealet i rommet må ha minst 1,90 m fri høyde over gulvet og minst bredde på 0,60 m. Et loft med skråtak vil for eksempel bare få registrert målbart areal der høyden er minst 1,90 m og bredden minst 0,60 m. Rommet må ha dør eller luke, og gangbart gulv.

Hva er bruksareal?

BRA = BRA-i + BRA-e + BRA-b

Bruksarealet for bygningen er bruttoarealet minus arealet som opptas av yttervegger.



Internt bruksareal (BRA-i)	Arealet innenfor boenheten(e)
Eksternt bruksareal (BRA-e)	Arealet av alle rom utenfor boenheten(e) og som tilhører denne, slik som for eksempel bod
Innglasset balkong mv (BRA-b)	Arealet av innglasset balkong, veranda eller altan når denne er tilknyttet boenheten(e)
Terrasse- og balkongareal (TBA)	Arealet av terrasser, åpne balkonger og åpen altan tilknyttet boenheten(e)

Gulvareal (GUA)
Er sum av BRA (bruksareal) og ALH (areal med lav takhøyde).

Arealet med lav takhøyde (ALH) er ikke måleverdig areal, som skyldes skråtak og lav himlingshøyde.

GUA kan opplyses i markedsføring der det er aktuelt for den konkrete boligen og kun sammen med BRA-i, for eksempel der gulvflaten har en verdi og har funksjon ved møblering og bruk av rommene. Ikke innredet areal som kaldloft, måles og oppgis normalt ikke.

Arealet kan ikke alltid fastsettes nøyaktig

Areal kan være komplisert eller umulig å måle opp nøyaktig fordi det er vanskelig å fastslå tykkelsen på innervegger, skjelheter i og utforming av bygningskonstruksjoner som karnapp, buer og vinkler som ikke er rette, åpne rom over flere etasjer og så videre.

Eiendommens markedsverdi kan ikke baseres på en matematisk beregning basert på antall kvadratmeter opplyst i rapporten. Opplysninger om areal kan altså ikke alene benyttes for å beregne eiendommens verdi.

Den bygningssakkyndige kan avdekke eventuelle bruksendringer og avvik i branncelleinndeling

Den bygningssakkyndige ser på byggetegninger hvis de er tilgjengelige og dette er en del av oppdraget, og vurderer bruken av boligen opp mot tegningene. Hvis den bygningssakkyndige avdekker at en bolig ikke ser ut til å være delt opp i brannceller etter kravene i byggeteknisk forskrift på befaringstidspunktet, skal det opplyses om dette.

Reglene om bruksendring og brannceller kan være kompliserte. Søk videre faglige råd om rapporten ikke gir deg svar. Den bygningssakkyndige kan ikke vurdere og svare på alle spørsmål, og kan heller ikke vite om kommunen kan gi unntak for kravene som gjelder. [Vil du vite mer?](#)

Om brannceller

En branncelle er hele eller avgrensede deler av en bygning hvor en brann fritt kan utvikle seg uten at den kan spre seg til andre bygninger eller andre deler av bygningen i løpet av en fastsatt tid.

Om bruksendring

Bruksendring er å endre bruken av et rom fra en tillatt bruk til en annen. Dette kan kreve søknad og tillatelse, for eksempel hvis du endrer et rom fra bod til soverom eller arbeidsrom, eller hvis du endrer en bolig til to separate boliger.

Rom for varig opphold har krav til takhøyde, romstørrelse, rømningsvei og lysforhold som må være oppfylt. Du kan søke kommunen om unntak for kravene, men kan ikke regne med å få unntak for krav som går på helse og sikkerhet, for eksempel krav til rømningsvei.

Bruksendring som krever godkjenning, og som ikke er søkt bruksendret, er ulovlig. Kommunen kan etter plan- og bygningsloven kapittel 32 forfølge overtredelser. Kommunen kan pålegge deg å avslutte den ulovlige bruken, eventuelt å rette eller tilbakeføre rommet til godkjent bruk.

Arealer

Boligbygg med flere boenheter

Ny arealstandard

Etasje	Bruksareal BRA m ²			SUM	Terrasse- og balkongareal (TBA)	Ikke måleverdig areal (ALH)	Gulvareal (GUA)
	Internt bruksareal (BRA-i)	Eksternt bruksareal (BRA-e)	Innglasset balkong (BRA-b)				
2.Etasje	87	5		92	11		92
Loft	35			35	20		35
SUM	122	5			31		127
SUM BRA	127						

Romfordeling

Etasje	Internt bruksareal (BRA-i)	Eksternt bruksareal (BRA-e)	Innglasset balkong (BRA-b)
2.Etasje	Gang , Entré , Bad , Garderobe, Stue/kjøkken , Soverom , Soverom 2, Toalettrom	Utvendig bod	
Loft	Teknisk rom , Loftstue		

Lovlighet

Byggetegninger

Det foreligger godkjente og byggemeldte tegninger, som stemmer med dagens bruk

Kommentar:

Brannceller

Er det påvist synlige tegn på avvik i branncelleinndeling ut ifra dagens byggt teknisk forskrift?

Ja Nei

Krav for rom til varig opphold

Er det påvist avvik i forhold til rømningsvei, dagslysflate eller takhøyde?

Ja Nei

Kommentar:

Total fordeling mellom P-ROM og S-ROM

Tabellen under viser fordelingen av P-ROM og S-ROM etter veiledningen til NS 3940: 2012. Dette er til informasjon og til sammenligning. Tallene er omtrentlige, kan avvike fra faktiske målinger og er ikke juridisk bindende

	P-ROM(m2)	S-ROM(m2)
Boligbygg med flere boenheter	117	5

Befarings - og eiendomsopplysninger

Befaring

Dato	Til stede	Rolle
14.6.2024	Stian Stavrum	Takstingeniør
	Olaf Fossum	Kunde

Matrikkeldata

Kommune	gnr.	bnr.	fnr.	snr.	Areal	Kilde	Eieforhold
5053 INDERØY	135	157		0	2147.3 m ²	BEREGNET AREAL (Ambita)	Eiet

Adresse

Krokvegen 4A

Hjemmelshaver

Børgin Sjøside Borettslaget

Eiendomsopplysninger

Beliggenhet

Leilighet beliggende på Straumen i Inderøy kommune.
Nært barnehager, skoler, butikker og offentlig kommunikasjon.
God utsikt mot Borgenfjorden.

Siste hjemmelovergang

Kjøpesum	År
50 818 000	2023

Kilder og vedlegg

Dokumenter

Beskrivelse	Dato	Kommentar	Status	Sider	Vedlagt
Egenerklæring	10.07.2024		Gjennomgått		Nei
Tegninger	27.06.2024	Det foreligger ingen plantegninger.	Ikke gjennomgått		Nei
Infoland.no	27.06.2024		Gjennomgått		Nei
Brukstillat./ferdigatt.	27.06.2024		Gjennomgått		Nei

Tilstandsrapportens avgrensninger

STRUKTUR•REFERANSENIVÅ•TILSTANDSGRADER

- Rapporten er basert på innholds krav i Forskrift til avhendingslova (tryggere bolighandel). Formålet er å gi en tilstandsanalyse til bruk for den som bestiller og/eller i et salg til forbruker, og ikke for andre tredjeparter. Rapportens omfang, struktur, metode og begrepsbruk følger i hovedsak Norsk Standard NS 3600:2018 (Teknisk tilstandsanalyse ved omsetning av bolig), samt Takstbransjens retningslinjer ved tilstandsrapportering for boliger og Takstbransjens retningslinjer for arealmåling.
- Tilbakeholdt eller uriktig informasjon som har betydning for vurderingen, er ikke bygningssakkyndiges ansvar. Rapporten beskriver avvik, altså en tilstand som er dårligere enn referansenivået. Rapporten framhever normalt ikke positive sider ved boligen ut over det som fremgår av tilstandsgradene.
- Tilstanden angis i rapporten og gir uttrykk for en gitt forventet tilstand blant annet vurdert ut fra alder og normal bruk slik:

i) **Tilstandsgrad 0, TG0:** Ingen avvik eller skader. I tillegg må bygningsdelen være tilnærmet ny, mindre enn 5 år, og det foreligger dokumentasjon på faglig god utførelse.

ii) **Tilstandsgrad 1, TG1:** Mindre avvik. Normal slitasje. Straks tiltak ikke nødvendig. TG1 kan gis når bygningsdelen er tilnærmet ny og det ikke foreligger dokumentasjon på faglig god utførelse.

iii) **Tilstandsgrad 2, TG2:** Vesentlige avvik, og mindre avvik som etter NS 3600 gir TG 2, men som ikke nødvendigvis krever umiddelbare tiltak. I denne rapporten kan TG2 i Rapportsammendrag være inndelt i TG2 som krever tiltak og de som ikke krever umiddelbare tiltak. Konstruksjonen har normalt enten feil utførelse, en skade eller symptomer på skade, sterk slitasje eller nedsatt funksjon. Vedlikehold eller tiltak trengs i nær fremtid, det er grunn til å varsle fare for skader på grunn av alder eller overvåke spesielt på grunn av fare for større skade eller følgeskade. For skjulte konstruksjoner vil alder i seg selv være et symptom som kan gi TG2. For synlige konstruksjoner kan alder sammen med andre symptomer og momenter gi TG2. Avvik under TG2 kan gis sjablongmessig anslag.

iv) **Tilstandsgrad 3, TG3:** Store eller alvorlige avvik. Kraftige symptomer på forhold som man må regne med trenger utbedring straks eller innen kort tid. Påvist funksjonssvikt eller sammenbrudd. Avvik under TG3 skal gis sjablongmessig anslag.

v) **Tilstandsgrad TGiu:** Ikke undersøkt/ikke tilgjengelig for undersøkelse.

- Ved TG0 og TG1 gis det normalt ingen begrunnelse for valg av tilstandsgrad, fordi bygningen eller bygningsdelen da bare har normal slitasje. For anbefalte tiltak ved TG2 og TG3 må bruker av rapporten vurdere om tiltakene er nødvendige og lønnsomme. Hva det vil koste å utbedre rom eller bygningsdeler er et sjablongmessig anslag basert på registrert avvik og angitte tiltak i rapporten. Anslaget er gitt på generelt grunnlag og basert på erfaringstall i seks intervaller, og kan ikke forveksles med en konkret vurdering og tilbud fra en entreprenør eller håndverker. Det må eventuelt innhentes tilbud for en nærmere undersøkelse, og konkret og nøyaktig vurdering av utbedringskostnad. Kostnader til ikke oppdagede avvik/utbedringer/feil kan forekomme. Utbedringskostnad avhenger av personlige preferanser og markedspris på materialer og tjenesteyter.

PRESISERINGER

- Avvik vurderes ut fra tekniske forskrifter på godkjenningstidspunktet for bygget. Noen bygningsdeler vurderes

etter gjeldende teknisk forskrift på befaringstidspunktet. Dette gjelder blant annet:

i) Bad, vaskerom (våtrom)

ii) Forhold rundt brann, rømming, sikkerhet, for eksempel rekkverkshøyder/åpninger, ulovlige bruksendringer, brannceller mv.

- For skjulte konstruksjoner slik som vann og avløp uten dokumentasjon, er kvalitet og alder vurdert.

- Fastmonterte installasjoner, for eksempel innfelt belysning (downlights), demonteres ikke for å sjekke dampspæren bak. Dette av hensyn til bygningssakkyndiges kompetanse og risikoen for skade.

- Kontroll av fukt i konstruksjonen ved hulltaking i bad og vaskerom (våtrom), rom under terreng (kjelleretasje, underetasje og sokkeletasje) eller andre bygningsdeler skjer etter eiers aksept. Hulltaking av våtrom og rom under terreng kan unntaksvis unnlates, se Forskrift til Avhendingsloven.

- Kontroll av romfunksjoner for P-ROM utføres kun når det ikke foreligger godkjente og byggemeldte tegninger, eller når tegninger ikke stemmer med dagens bruk.

- Bygningssakkyndig gir en forenklet vurdering av branntekniske forhold og elektriske installasjoner i boligen dersom det er mer enn fem år siden sist boligen hadde el-tilsyn. Bygningssakkyndig kan anbefale å konsultere offentlige myndigheter eller kvalifisert elektrofaglig fagperson ved behov for grundigere undersøkelser.

TILLEGGSUNDERSØKELSER

Etter avtale kan tilstandsanalysen utvides til også å omfatte tilleggsundersøkelser utover minimumskravet i forskriften.

BEFARINGEN

Rapporten gir en vurdering av byggverk og bygningsdeler som bygningssakkyndig har observert, og som fremkommer av Forskrift til avhendingsloven. Rapporten er likevel ingen garanti for at det ikke kan finnes skjulte feil, skader og mangler. NS 3600:2018 (Teknisk tilstandsanalyse ved omsetning av bolig) har undersøkelsesnivå fra 1 til 3, der undersøkelsesnivå 1 er det laveste og baseres på visuell observasjon. Rapporten baseres på undersøkelsesnivå 1 med få unntak (våtrom og rom under terreng). I praksis betyr dette at gjennomføringen av befaringen begrenses som følger:

- Det utføres kun visuelle observasjoner på tilgjengelige flater uten fysiske inngrep (f.eks. riving).

- Flater som er skjult av snø eller på annen måte ikke er tilgjengelig eller skjult, blir ikke kontrollert. Det foretas ikke funksjonsprøving av bygningsdeler, som isolasjon, piper, ventilasjon, el. anlegg, osv.

- Det gis ingen vurdering av boligens tilbehør, hvite- og brunevarer og annet inventar. Dette gjelder også integrert tilbehør.

- Inspisering av yttertak er basert på det som er synlig, normalt på innsiden fra loftet og utvendig fra stige/bakkenivå. Befaring av tak må være sikkerhetsmessig forsvarlig for å kunne gjennomføres.

- Stikkprøvetakninger er utvalgt tilfeldig og kan innebære kontroll under overflaten med spiss redskap eller lignende.

Tilstandsrapportens avgrensninger

UTTRYKK OG DEFINISJONER

- Tilstand: Byggverkets eller bygningsdelens tekniske, funksjonelle eller estetiske status på et gitt tidspunkt.
- Symptom: Observerbart forhold som gir indikasjon på hvilken tilstand et byggverk eller en bygningsdel befinner seg i. Benyttes ved beskrivelse av avvik.
- Skadegjørere: Zoologiske eller biologiske skadegjørere, i hovedsak råte, sopp og skadedyr.
- Fuktsøk: Overflatesøk med egnet søkeutstyr (fuktindikator) eller visuelle observasjoner.
- Fuktmåling: Måling av fuktinnhold i materiale eller i bakenforliggende konstruksjon ved bruk av egnet måleutstyr (blant annet hammerelektrode og pigger).
- Utvidet fuktsøk (hulltaking): Boring av hull for inspeksjon og fuktmåling i risikoutsatte konstruksjoner, primært i tilstøtende vegger til bad, utforede kjellervegger og eventuelt i oppforede kjellergulv.
- Normal slitasjegrad: Forventet nedsliting av materiale i overflaten som er basert på enkle visuelle observasjoner. Kan vurderes sammen med bygningsdelens alder.
- Forventet gjenværende brukstid: Anslått tid et byggverk eller en del av et byggverk fortsatt vil være tjenlig for sitt formål (NS3600, Termer og definisjoner punkt 3.9)

AREALBEREGNING FOR BOENHETER

- Areal fastsettes etter Forskrift til avhendingsloven og Norsk Standard 3940 Areal- og volum-beregninger av bygninger fra 2023.
- Areal oppgis i hele kvadratmeter i rapporten, og gjelder for det tidspunkt oppmålingen fant sted.
- Bruksareal (BRA) er det måleverdige arealet som er innenfor omsluttete vegger målt i gulvhøyde (bruttoareal minus arealet som opptas av yttervegger). I tillegg til gulvhøyde gjelder regler om fri bredde for at arealet skal være måleverdig, med betydning for BRA av for eksempel loft med skråtak. BRA består av internt bruksareal (BRA-i), eksternt bruksareal (BRA-e) og innglasset balkong mv (BRA-b). Terrasse- og balkongareal (TBA) opplyses der tilstandsrapporten skal benyttes i boligomsetningen og der det er aktuelt. I tillegg kan gulvareal (GUA) og areal med lav takhøyde (ALH) opplyses sammen med BRA der det er aktuelt og en del av oppdraget. Rom skal ha atkomst og gangbart gulv for å kunne regnes som BRA/måleverdig areal.
- Arealet måles og oppgis dersom arealet oppfyller krav til måleverdighet, slik som at arealet må ha minst en bredde på 0,6m og minst en høyde på 1,9 m osv. Et rom kan være i strid med teknisk forskrift og mangle godkjennelse hos kommunen for den aktuelle bruken, uten at dette får betydning for om arealet måles og oppgis i tilstandsrapporten. Når arealet måles tas det ikke hensyn til om arealet er lovlig oppført eller om bruken er lovlig, bruksendringer, lysforhold eller andre sikkerhetsmangler.
- Eiendommens markedsverdi kan ikke baseres på en rent matematisk beregning i forhold til antall kvadratmeter opplyst i rapporten. Opplysninger om areal kan altså ikke alene benyttes for beregning av eiendommens verdi.

• Rom som ligger utenfor boenheten, men som eier har påvist og/eller opplyst at tilhører boenheten, er oppmålt og inkludert i BRA-e. Det er ikke fremvist dokumentasjon på at rommet tilhører boenheten, med mindre dette er angitt særskilt. Rom utenfor boenheten kan omdisponeres av borettslaget/sameiet og dette kan påvirke boligens BRA. Vær oppmerksom på at NS 3940:2023 og eierseksjonsloven har ulik definisjon av fellesareal. Ved arealmåling gjelder NS 3940:2023 som definerer fellesareal slik: "Delen av bygning som brukes av to eller flere bruksenheter eller til bygningens forvaltning, drift eller vedlikehold.

• I en overgangsperiode skal rapporter som benyttes i boligomsetningen eller dersom det er en del av oppdraget også opplyse om fordelingen mellom P-ROM og S-ROM med utgangspunkt i definisjonene som fremkommer av veiledningen til Norsk Standard 3940 Areal- og volum-beregninger av bygninger fra 2012. Fordelingen mellom P-ROM og S-ROM er basert på veiledningen og bygningssakkyndiges eget skjønn. P-ROM er måleverdige rom som benyttes til kort eller langt opphold. S-ROM er måleverdige rom som benyttes til lagring, og tekniske rom. Bruken av et rom på befaringsstidspunktet har betydning for om rommet defineres som P-ROM eller S-ROM. Dette betyr at rommet både kan være i strid med teknisk forskrift og mangle godkjennelse i kommunen for den aktuelle bruken, uten at dette vil få betydning for valg av arealkategori.

• Se øvrig informasjon om areal i rapporten, Norsk Standard 3940 (2012 og 2023) og veiledningen til disse.

PERSONVERN

Norsk takst, bygningssakkyndig og takstforetaket behandler person-opplysninger som bygningssakkyndig trenger for å kunne utarbeide rapporten. Personvernerklæring med informasjon om bruk av personopplysninger og dine rettigheter finner du her [Personvernerklæring - iVerdi](#)

DELING AV PERSONOPPLYSNINGER FOR TRYGGERE BOLIGHANDEL OG MULIG RESERVASJON

Norsk takst og deres samarbeidspartnere benytter personopplysninger fra rapporten for analyse- og statistikkformål, samt utvikling og drift av produkter og tjenester for takstbransjen og andre aktører i bolig-omsetningen. Les mer om dette og hvordan du kan reservere deg på <https://www.norsktakst.no/norsk/om-norsk-takst/personvernerklæring/reservasjon/>

Vendu lager en boliganalyse basert på opplysninger fra rapporten. Les mer om dette og hvordan du kan reservere deg her: <https://samtykke.vendu.no/CM5337>

KLAGEOORDNING FOR FORBRUKERE

Er du som forbruker misfornøyd med bygningssakkyndiges arbeid eller opptreden ved taksering av bolig eller fritidshus, se www.takstklagenemd.no for mer informasjon

EGENERKLÆRINGSSKJEMA

Til orientering vil dette skjema være en del av salgsoppgaven

Meglerfirma	
Aktiv EM Steinkjer	
Oppdragsnr.	
1708240165	
Selger 1 navn	Selger 2 navn
Gunn Peggy Høiberg Fossum	Olaf Kristian Fossum
Gateadresse	
Krokvegen 4A	
Poststed	Postnr
INDERØY	7670
Er det dødsbo? <input checked="" type="checkbox"/> Nei <input type="checkbox"/> Ja	
Avdødes navn	
Er det salg ved fullmakt? <input checked="" type="checkbox"/> Nei <input type="checkbox"/> Ja	
Hjemmelshavers navn	
Har du kjennskap til eiendommen? <input type="checkbox"/> Nei <input checked="" type="checkbox"/> Ja	
Når kjøpte du boligen? År	2023
Hvor lenge har du eid boligen?	
Antall år	0
Antall måneder	7
Har du bodd i boligen siste 12 måneder? <input checked="" type="checkbox"/> Nei <input type="checkbox"/> Ja	
I hvilket forsikringselskap har du tegnet villa/husforsikring?	
Forsikringselskap	?????
Polise/avtalnr.	

Document reference: 1708240165

Spørsmål for alle typer eiendommer

- 1 Kjenner du til om det er/har vært feil tilknyttet våtrommene, f.eks. sprekker, lekkasje, råte, lukt eller soppskader?
 Nei Ja

- 2 Kjenner du til om det er utført arbeid på bad/våtrom?
Svar
- 3 Kjenner du til om det er/har vært tilbakeslag av avløpsvann i sluk eller lignende?
 Nei Ja
- 4 Kjenner du til feil eller om har vært utført arbeid/kontroll på vann/avløp?
Svar
- 5 Kjenner du til om det er/har vært problemer med drenering, fuktinnslag, øvrig fukt eller fuktmerker i underetasje/kjeller?
 Nei Ja
- 6 Kjenner du til om det er/har vært utettheter i terrasse/garasje/tak/fasade?
 Nei Ja
- 7 Kjenner du til om det er/har vært problemer med ildsted/skorstein/pipe f.eks. dårlig trekk, sprekker, pålegg, fyringsforbud eller lignende?
 Nei Ja
- 8 Kjenner du til om det er/har vært f.eks. sprekker i mur, skjeve gulv eller lignende?
 Nei Ja
- 9 Kjenner du til om det er/har vært sopp/råteskader/insekter/skadedyr på eiendommen som rotter, mus, maur eller lignende?
 Nei Ja
- 10 Kjenner du til om det er/har vært skjeggkre i boligen?
 Nei Ja
- 11 Kjenner du til om det er/har vært utført arbeid på el-anlegget eller andre installasjoner (f.eks. oljetank, sentralfyr, ventilasjon)?
Svar
- 12 Kjenner du til om det er utført kontroll av el-anlegget og/eller andre installasjoner (f.eks. oljetank, sentralfyr, ventilasjon)?
 Nei Ja
- 13 Har du ladeanlegg/ladeboks for elbil i dag?
 Nei Ja
Beskrivelse
- 14 Kjenner du til om ufaglærte har utført arbeid som normalt bør utføres av faglærte, utover det som er nevnt tidligere (f.eks. drenering, murerarbeid, tømmerarbeid etc)?
 Nei Ja
- 15 Er det nedgravd oljetank på eiendommen?
 Nei Ja
- 16 Kjenner du til om det har vært utført arbeid på terrasse/garasje/tak/fasade?
Svar
- 17 Selges eiendommen med utleiedel, leilighet, hybel eller tilsvarende?
 Nei Ja
- 18 Kjenner du til om det er innredet/bruksendret/bygget ut i kjeller eller loft eller andre deler av boligen?
 Nei Ja
- 19 Kjenner du til forslag eller vedtatte reguleringsplaner, andre planer, nabovarsel eller offentlige vedtak som kan medføre endringer i bruken av eiendommen eller av dens omgivelser?
 Nei Ja
- 20 Kjenner du til om det foreligger påbud/heftelser/krav/manglende tillatelser vedrørende eiendommen?
 Nei Ja

- 21 Er det foretatt radonmåling?
 Nei Ja
- 22 Kjenner du til manglende brukstillatelse eller ferdigattest?
 Nei Ja
- 23 Kjenner du til om det foreligger skaderapporter/ tilstandsvurderinger eller utførte målinger?
 Nei Ja
- 24 Er det andre forhold av betydning ved eiendommen som kan være relevant for kjøper å vite om (f.eks. rasfare, tinglyste forhold eller private avtaler)?
 Nei Ja

Spørsmål for bolig i sameie/borettslag/boligaksjeselskap:

- 25 Kjenner du til om sameiet/laget/selskapet er involvert i tvister av noe slag?
 Nei Ja
- 26 Kjenner du til vedtak/forslag til vedtak om forhold vedr. eiendommen som kan medføre økte felleskostnader/økt fellesgjeld?
 Nei Ja
- 27 Kjenner du til om det er/har vært sopp/råteskader/insekter/skadedyr i sameiet/laget/selskapet (fellesareal eller i andre boliger) som rotter, mus, maur eller lignende?
 Nei Ja
- 28 Kjenner du til om det er/har vært skjeggkre i sameiet/laget/selskapet (fellesareal eller i andre boliger)?
 Nei Ja

Tilleggs kommentar

Jeg bekrefter at opplysningene er gitt etter beste skjønn. Jeg er kjent med at dersom jeg har gitt ufullstendige, uriktige eller misvisende opplysninger om eiendommen, vil forsikringsselskapet kunne søke hel eller delvis regress for sine utbetalinger eller redusere sitt ansvar helt eller delvis, jfr. vilkår for boligselgerforsikring punkt 7.1 og forsikringsavtaleloven kapittel 4.

Jeg er orientert om mitt mulige ansvar som selger etter avhendingsloven, eventuelt etter kjøpsloven (aksjeboliger), og om forsikringsgiver sitt boligselgerforsikringstilbud.

Jeg er klar over at avtale om forsikring er bindende. Jeg er også klar over at premietilbudet først kan påberopes når boligen er solgt (budaksept). Premietilbudet som er gitt av megler er bindende for forsikringsgiver i 6 – seks – måneder fra oppdragsinngåelse med megler.

Etter dette vil premien og forsikringsvilkårene kunne justeres. Når premietilbudet ikke lenger er bindende for forsikringsselskapet må egenerklæringsskjemaet signeres på nytt og eventuelle endringer påføres. Det vil da være forsikringspremien og forsikringsvilkårene på ny signeringsdato som legges til grunn.

Det kan ikke tegnes boligselgerforsikring ved følgende salg:

- mellom ektefeller eller slektninger i rett oppstigende eller nedstigenede linje, søsken, eller
- mellom personer som bor eller har bodd på boligeiendommen og/eller
- når salget skjer som ledd i sikredes næringsvirksomhet/er en næringsseiendom
- etter at boligeiendommen er lagt ut for salg.
- ved salg av helårs- og fritidsbolig er det krav til at det foreligger tilstandsrapport i henhold til Forskrift til avhendingslova (tryggere bolighandel).

Forsikringsselskapet kan ved skriftlig samtykke akseptere tegning av forsikring også i ovennevnte tilfeller.

Dersom forsikringsselskapet ikke har gitt skriftlig samtykke, kan erstatningen bortfalle.

Ved oppgjørsoppdrag trer forsikringen i kraft når kontrakten er signert av begge parter, begrenset til siste 12 måneder før overtakelse.

Forøvrig oppfordrer selger potensielle kjøpere til å undersøke eiendommen grundig, jf avhendingsloven § 3-10 og kjøpsloven § 20 (aksjeboliger).

Gyldig forsikring forutsetter at det for helårs- og fritidsbolig foreligger tilstandsrapport som er i henhold til Forskrift til avhendingslova (tryggere bolighandel).

- Jeg ønsker boligselgerforsikring, og bekrefter å ha mottatt og lest forsikringsvilkårene og informasjonsbrosjyre til selger i forbindelse med kjøp av boligselgerforsikring. Forsikringen trer i kraft på det tidspunkt det foreligger en budaksept mellom partene, begrenset til tolv måneder før overtakelse. Ved oppgjørsoppdrag trer forsikringen i kraft når kontrakten er signert av begge parter, begrenset til siste 12 måneder før overtakelse. Jeg bekrefter med dette at eiendommen ikke er en næringsseiendom, at den ikke selges som ledd i næringsvirksomhet eller mellom ektefeller eller slektninger i rett oppstigende eller nedstigende linje, søsken, eller mellom personer som bor eller har bodd på boligeiendommen. Gyldig forsikring forutsetter at det for helårs- og fritidsbolig foreligger tilstandsrapport som er i henhold til Forskrift til avhendingslova (tryggere bolighandel). Forsikringen er ugyldig dersom den tegnes i strid med forsikringsvilkårene. Jeg er innforstått med at eiendomsmegleren ikke har fullmakt til å gjøre unntak fra ovennevnte begrensninger. Jeg er oppmerksom på at 8% av total forsikringskostnader honorar til Söderberg & Partners.
- Jeg ønsker ikke boligselgerforsikring, men megler har tilbudt meg å kjøpe slik forsikring.
- Jeg kan ikke kjøpe boligselgerforsikring ihht vilkår.

NAME OF SIGNER	IDENTIFIER	TIME	ELECTRONIC ID
Gunn Fossum	dec6af7f3cdcc8e2db02f311 9a0a3cfa1efb5bfb	01.07.2024 07:09:36 UTC	Signer authenticated by Nets One time code

NAME OF SIGNER	IDENTIFIER	TIME	ELECTRONIC ID
Olaf Kristian Fossum	e674277b3530a70470c7d2 d15ca6b3c9f6377e24	13.06.2024 08:08:59 UTC	Signer authenticated by Nets One time code

Document reference: 1708240165

- This is a PDF document digitally signed by Nets' E-Signing service.
- The document's integrity is protected by signing and sealing the contents with a certificate issued to Nets by a third party. Validating the signature confirms that the contents have not been modified since the time of signing.
- For more information about document formats, see <https://www.nets.eu/developer>

ENERGIATTEST

Adresse	Krokvegen 4A
Postnummer	7670
Sted	INDERØY
Kommunenavn	Inderøy
Gårdsnummer	135
Bruksnummer	157
Seksjonsnummer	—
Andelsnummer	—
Festenummer	—
Bygningsnummer	300775246
Bruksenhetsnummer	U0102
Merkenummer	292d5632-f21c-433a-9e02-a04c38151e45
Dato	10.07.2024
Innmeldt av	STIAN STAVRUM

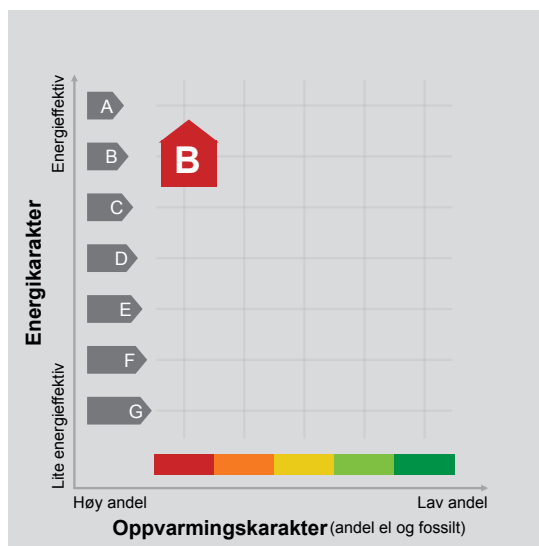

Energimerket angir boligens energistandard. Energimerket består av en energikarakter og en oppvarmingskarakter, se i figuren. Energimerket symboliseres med et hus, hvor fargen viser oppvarmingskarakter, og bokstaven viser energikarakter.

Energikarakteren angir hvor energieffektiv boligen er, inkludert oppvarmingsanlegget. Energikarakteren er beregnet ut fra den typiske energibruken for boligtypen. Beregningene er gjort ut fra normal bruk ved et gjennomsnittlig klima. Det er boligens energimessige standard og ikke bruken som bestemmer energikarakteren. A betyr at boligen er energieffektiv, mens G betyr at

boligen er lite energieffektiv. En bolig bygget etter byggeforskriftene vedtatt i 2010 vil normalt få C.

Oppvarmingskarakteren forteller hvor stor andel av oppvarmingsbehovet (romoppvarming og varmtvann) som dekkes av elektrisitet, olje eller gass. Grønn farge betyr lav andel el, olje og gass, mens rød farge betyr høy andel el, olje og gass. Oppvarmingskarakteren skal stimulere til økt bruk av varmepumper, solenergi, biobrensel og fjernvarme.

Om bakgrunnen for beregningene, se www.energimerking.no.

Målt energibruk

Brukeren har valgt å ikke oppgi målt energibruk.

Hvordan boligen benyttes har betydning for energibehovet

Energibehovet påvirkes av hvordan man benytter boligen, og kan forklare avvik mellom beregnet og målt energibruk. Gode energivaner bidrar til at energibehovet reduseres. Energebrevet kan også bli lavere enn normalt dersom:

- deler av boligen ikke er i bruk,
- færre personer enn det som regnes som normalt bruker boligen, eller
- den ikke brukes hele året.

Gode energivaner

Ved å følge enkle tips kan du redusere ditt energibehov, men dette vil ikke påvirke boligens energimerke.

Energimerkingen kan kun endres gjennom fysiske endringer på boligen.

Tips 1: Følg med på energibruken i boligen

Tips 2: Luft kort og effektivt

Tips 3: Redusér innetemperaturen

Tips 4: Bruk varmtvann fornuftig

Mulige forbedringer for boligens energistandard

Ut fra opplysningene som er oppgitt om boligen, anbefales følgende energieffektiviserende tiltak. Dette er tiltak som kan gi bygningen et bedre energimerke.

Noen av tiltakene kan i tillegg være svært lønnsomme. Tiltakene bør spesielt vurderes ved modernisering av bygningen eller utskifting av teknisk utstyr.

Tiltaksliste (For full beskrivelse av tiltakene, se Tiltaksliste - vedlegg 1)

- **Vask med fulle maskiner**
- **Velg hvitevarer med lavt forbruk**

- **Spar strøm på kjøkkenet**
- **Bruk varmtvann fornuftig**

Det tas forbehold om at tiltakene er foreslått ut fra de opplysninger som er gitt om boligen. Fagfolk bør derfor kontaktes for å vurdere tiltakene nærmere. Eventuell gjennomføring av tiltak må skje i samsvar

med gjeldende lovverk, og det må tas hensyn til krav til godt inneklima og forebygging av fuktskader og andre byggskader.

Boligdata som er grunnlag for energimerket

Energimerket og andre data i denne attesten er beregnet ut fra opplysninger som er gitt av boligeier da attesten ble registrert. Nedenfor er en oversikt over oppgitte opplysninger, som boligeier er ansvarlig for.

Der opplysninger ikke er oppgitt, brukes typiske standardverdier for den aktuelle bygningstypen. For mer informasjon om beregninger, se www.energimerking.no/beregninger.

Bygningskategori:	Småhus
Bygningstype:	Enebolig
Byggeår	2023
Bygningsmateriale:	Betong
BRA:	122
Ant. etg. med oppv. BRA:	3
Detaljert vegger:	Nei
Detaljert vindu:	Nei

Teknisk installasjon

Oppvarming:	Varmepumpe
Ventilasjon	Balansert ventilasjon

Om grunnlaget for energiattesten

Oppgitte opplysninger om boligen kan finnes ved å gå inn på www.energimerking.no, og logge inn via ID-porten/Altinn. På siden "Eiendommer" kan du søke opp bygninger og hente fram energiattester som er laget tidligere. For å se detaljer for en bolig hvor det er brukt detaljert registrering må du velge "Gjenbruk"

av aktuell attest under Offisielle energiattester i skjermbildet "Valgt eiendom". Boligeier er ansvarlig for at det blir brukt riktige opplysninger. Eventuelle gale opplysninger må derfor tas opp med selger eller utleier da dette kan ha betydning for prisfastsettelsen. Det kan når som helst lage en ny energiattest.

Om energimerkeordningen

Enova er ansvarlig for energimerkeordningen. Energimerket beregnes på grunnlag av oppgitte opplysninger om boligen. For informasjon som ikke er oppgitt, brukes typiske standardverdier for den aktuelle bygningstypen fra tidsperioden den ble bygd i. Beregningsmetodene for energikarakteren baserer seg på NS 3031 (www.energimerking.no/NS3031).

Spørsmål om energiattesten, energimerkeordningen eller gjennomføring av energieffektivisering og tilskuddsordninger kan rettes til Enova Svarer på tlf. 24 24 05 95 eller svarer@enova.no.

Plikten til energimerking er beskrevet i energimerkeforskriften (bygninger).

Nærmere opplysninger om energimerkeordningen kan du finne på www.energimerking.no.

For ytterligere råd og veiledning om effektiv energibruk, vennligst se www.enova.no/hjemme eller ring Enova svarer på tlf. 24 24 05 95.

Tiltaksliste: Vedlegg til energiattesten

Attesten gjelder for følgende eiendom (Vedlegg 1)

Adresse: Krokvegen 4A
Postnummer: 7670
Sted: INDERØY
Kommune: Inderøy
Bolignummer: U0102
Dato: 10.07.2024 14:24:59
Energimerkenummer: 292d5632-f21c-433a-9e02-a04c38151e45

Kommunennummer: 5053
Gårdsnummer: 135
Bruksnummer: 157
Seksjonsnummer: 0
Festenummer: 0
Bygningsnummer: 300775246

Brukertiltak

Tiltak 1: Vask med fulle maskiner

Fyll opp vaske- og oppvaskmaskinen før bruk. De fleste maskiner bruker like mye energi enten de er fulle eller ikke.

Tiltak 2: Velg hvitevarer med lavt forbruk

Når du skal kjøpe nye hvitevarer så velg et produkt med lavt strømførbruk. Produktene deles inn i energiklasser fra A til G, hvor A er det minst energikrevende. Mange produsenter tilbyr nå varer som går ekstra langt i å være energieffektive. A+ og det enda bedre A++ er merkinger som har kommet for å skille de gode fra de ekstra gode produktene.

Tiltak 3: Spar strøm på kjøkkenet

Ikke la vannet renne når du vasker opp eller skyller. Bruk kjeler med plan bunn som passer til platen, bruk lokk, kok ikke opp mer vann enn nødvendig og slå ned varmen når det har begynt å koke. Slå av kjøkkenventilatoren når det ikke lenger er behov. Bruk av microbølgeovn til mindre mengder mat er langt mer energisparende enn komfyren. Tin frossenmat i kjøleskapet. Kjøøl- og frys skal avrimes ved behov for å hindre unødvendig energibruk og for høy temperatur inne i skapet / boksen (nye kjølekap har ofte automatisk avriming). Fjern støv på kjøleribber og kompressor på baksiden. Slå av kaffetraker når kaffen er ferdig traktet og bruk termos. Oppvaskmaskinen har innebygde varmeelementer for oppvarming av vann og skal kobles til kaldvannet, kobles den til varmtvannet øker energibruken med 20 - 40 % samtidig som enkelte vaske- og skylleprosesser foregår i feil temperatur.

Tiltak 4: Bruk varmtvann fornuftig

Bytt til sparedusj hvis du ikke har. For å finne ut om du bør bytte til sparedusj eller allerede har sparedusj kan du ta tiden på fylling av ei vaskebøtte; nye sparedusjer har et forbruk på kun 9 liter per minutt. Ta dusj i stedet for karbad. Skift pakning på dryppende kraner. Dersom varmtvannsberederen har nok kapasitet kan temperaturen i berederen reduseres til 70gr.

Tiltak 5: Redusér innetemperaturen

Ha en moderat innetemperatur, for hver grad temperatursenkning reduseres oppvarmingsbehovet med 5 %. Mennesker er også varmekilder; jo flere gjester – desto større grunn til å dempe varmen. Ha lavere temperatur i rom som brukes sjelden eller bare deler av døgnet. Monter tetningslister rundt trekkfulle vinduer og dører (kan sjekkes ved bruk av myggspiral/røyk eller stearinlys). Sett ikke møbler foran varmeovner, det hindrer varmen i å sirkulere. Trekk for gardiner og persiener om kvelden, det reduserer varmetap gjennom vinduene.

Tiltak 6: Følg med på energibruken i boligen

Gjør det til en vane å følge med energiforbruket. Les av måleren månedlig eller oftere for å være bevisst energibruken. Ca halvparten av boligens energibruk går til oppvarming.

Tiltak 7: Slå el.apparater helt av

Elektriske apparater som har stand-by modus trekker strøm selv når de ikke er i bruk, og må derfor slås helt av.

Tiltak 8: Tiltak utendørs

Monter urbryter (koblingsur) på motorvarmeren slik at den ikke står på mer enn nødvendig. Skift til sparepærer. Sparepærer på 5, 7, 11, 15, og 20 W tilsvarer glødelamper på henholdsvis 25, 40, 60, 75 og 100 W, og de varer dessuten lenger, 8.000-15.000 timer mot 1.000-2.500 timer for glødelamper. Det kan monteres fotocelle på utebelysningen slik at det automatisk går av/på etter dagslyset/mørket. Eller det kan monteres bevegelsessensor slik at lyset kun går på ved bevegelse og slås av automatisk etter forhåndsinnstilt tid. For snøsmelteanlegg som kun er manuelt styrt av/på eller ift. lufttemperatur kan det installeres automatikk slik at snøsmelteanlegget både er temperatur- og nedbørsstyrt dvs. når det registreres nedbør og kulde samtidig.

Tiltak 9: Luft kort og effektivt

Ikke la vinduer stå på gløtt over lengre tid. Luft heller kort og effektivt, da får du raskt skifta lufta i rommet og du unngår nedkjøling av gulv, tak og vegger.

Tiltak 10: Slå av lyset og bruk sparepærer

Slå av lys i rom som ikke er i bruk. Utnytt dagslyset. Bruk sparepærer, spesielt til utelys og rom som er kalde eller bare delvis oppvarmet.

Tiltak utendørs**Tiltak 11: Montere automatikk på utebelysning**

Det kan monteres fotocelle på utebelysningen slik at det automatisk går av/på etter dagslyset/mørket. Eller det kan monteres bevegelsessensor slik at lyset kun går på ved bevegelse og slås av automatisk etter forhåndsinnstilt tid.

Tiltak 12: Termostat- og nedbørsstyring av snøsmeltelegg

Snøsmeltelegget er kun manuelt styrt, eller styres kun etter lufttemperatur. Det installeres automatikk slik at snøsmeltelegget både er temperatur- og nedbørsstyrt. Det kan være i form av en temperatur- og snøføler i bakken, med temperatur - og fuktføler i luften. Snøsmeltelegget aktiveres kun ved behov dvs. når det registreres nedbør og kulde samtidig.

Tiltak 13: Montere urbryter på motorvarmer

Det monteres urbryter (koblingsur) på motorvarmeren slik at den ikke står på mer enn nødvendig.

Tiltak 14: Skifte til sparepærer på utebelysning

Sparepærer på 5, 7, 11, 15, og 20 W tilsvarer glødelamper på henholdsvis 25, 40, 60, 75 og 100 W. Sparepærer gir like mye lys som vanlige glødelamper, men bruker bare rundt 20% av energien. De varer dessuten lenger, 8.000-15.000 timer mot 1.000 - 2.500 timer for glødelamper.

Krokvegen 4A

Offentlig transport

🚏 Straumen	9 min 🚶
Linje 455, 640, 722	0.7 km
🚏 Røra stasjon	9 min 🚶
Linje R70	7.4 km
✈️ Trondheim Værnes	1 t 9 min 🚶

Skoler

Sakshaug skole (1-7 kl.)	19 min 🚶
207 elever, 14 klasser	1.5 km
Inderøy ungdomsskole (8-10 kl.)	17 min 🚶
271 elever, 18 klasser	1.3 km
Inderøy videregående skole	15 min 🚶
246 elever, 13 klasser	1.2 km

Aldersfordeling barn (0-18 år)

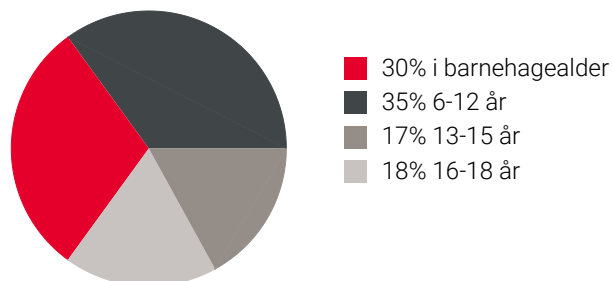

Sivilstand

		Norge
Gift	36%	33%
Ikke gift	45%	54%
Separert	10%	9%
Enke/Enkemann	9%	4%

Aldersfordeling

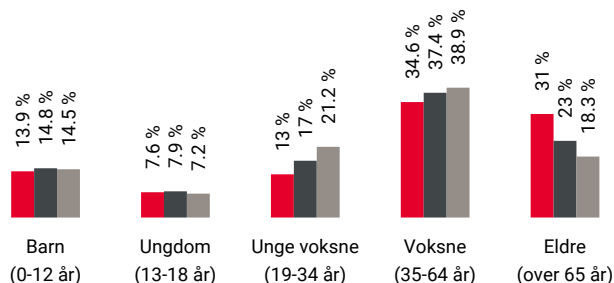

Område	Personer	Husholdninger
📍 Grunnkrets: Straumen	1 321	718
📍 Kommune: Inderøy	6 794	3 343
📍 Norge	5 425 412	2 654 586

Barnehager

Sakshaug barnehage (0-5 år)	17 min 🚶
69 barn	1.3 km
Eventyrskogen naturbarnehage (0-5 år)	8 min 🚶
23 barn	4.6 km
Røra barnehage (1-5 år)	9 min 🚶
57 barn	6.7 km

Dagligvare

Rema 1000 Inderøy	6 min 🚶
PostNord	0.4 km
Coop Extra Inderøy	12 min 🚶
Post i butikk, PostNord	0.9 km

Sport

🏀 Nessveet balløkke	6 min 🚶
Ballspill	0.5 km
🏐 Sundsand Sandvolleyballbane	17 min 🚶
Sandvolleyball	1.2 km
🏊 Fresk Treningssenter	13 min 🚶

Innholdet på Nabolagsprofilen er innhentet fra ulike offentlige og private kilder og det kan forekomme feil eller mangler i dataene. Distanser/tid er beregnet basert på korteste kjørbare vei eller gangvei (der kjente gangveier er med i datagrunnlaget). Vurderingene og situatene fra lokalkjente er innhentet på nettstedet Nabolag.no og er aggregerte data basert på svar innenfor et gitt nabolag. Finn.no AS eller Aktiv Steinkjer kan ikke holdes ansvarlig for feil eller mangler i dataene. Kilder: Statens Kartverk, Statistisk Sentralbyrå, Geodata AS, Nabolag.no m.fl. Copyright © Finn.no AS 2024

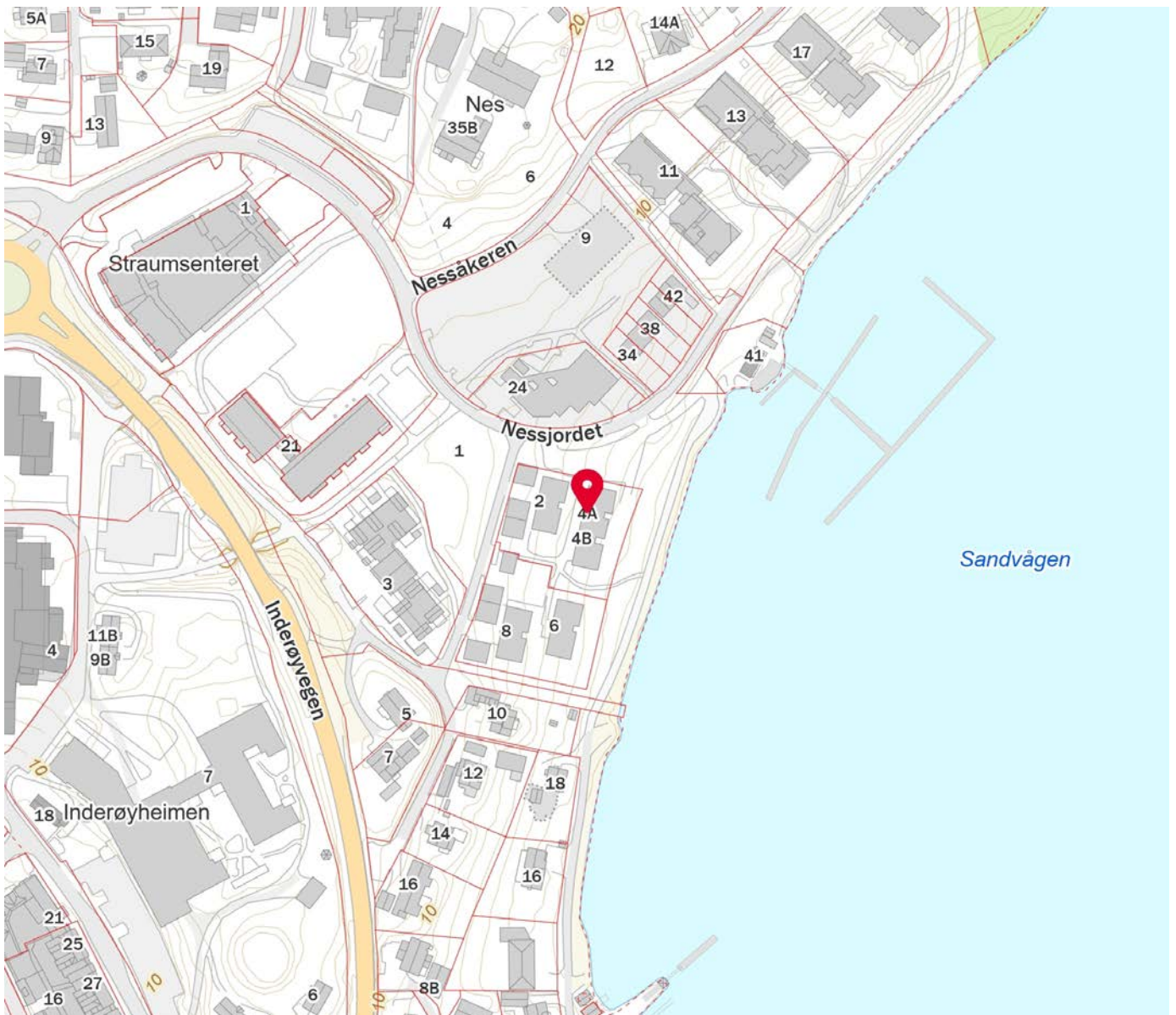
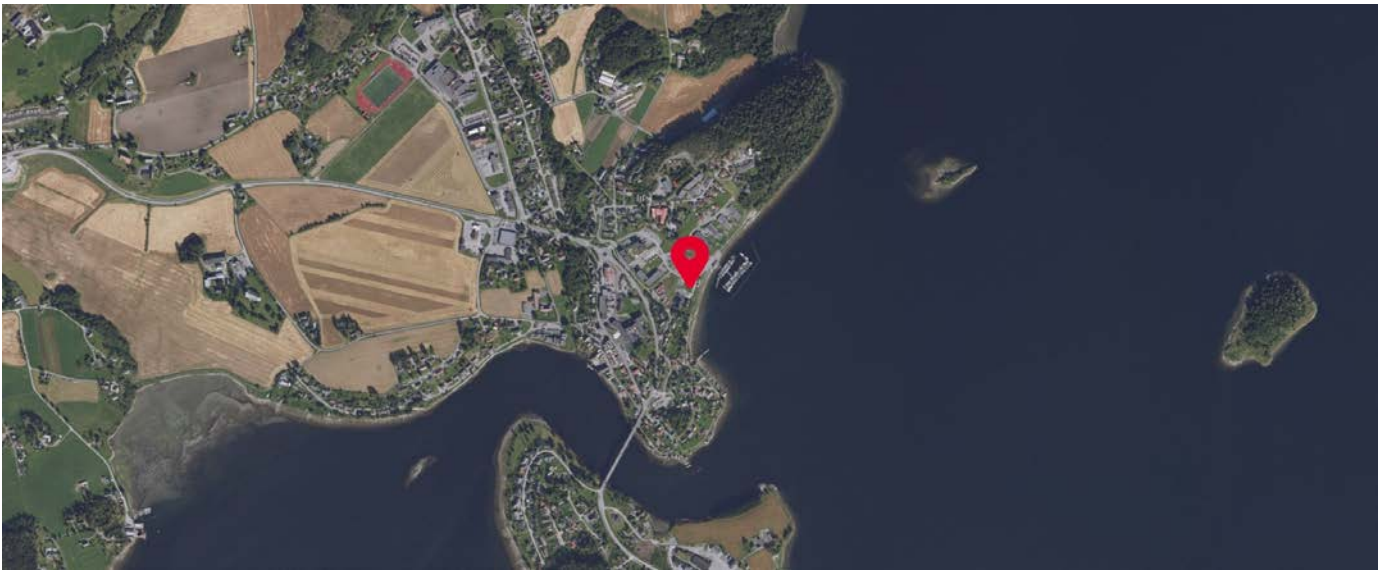

Innholdet på Nabolagsprofilen er innhentet fra ulike offentlige og private kilder og det kan forekomme feil eller mangler i dataene. Distanser/tid er beregnet basert på korteste kjørbare vei eller gangvei (der kjente gangveier er med i datagrunnlaget). Vurderingene og situatene fra lokalkjente er innhentet på nettstedet Nabolag.no og er aggregerte data basert på svar innenfor et gitt nabolag. Finn.no AS eller Aktiv Steinkjer kan ikke holdes ansvarlig for feil eller mangler i dataene. Kilder: Statens Kartverk, Statistisk Sentralbyrå, Geodata AS, Nabolag.no m.fl. Copyright © Finn.no AS 2024

Boligopplysninger:

Saksbehandler: Robot Bomidt

Dato utkjørt: 10.06.24 Side 1 av 2

Borettslaget Børgin Sjøside	Vår ref.: 241/17	Fødselsdato eier:
Krokvegen 4 A	Type: Borettslag	Fødselsdato medeier:
7670 INDERØY	Eiere: Olaf Kristian Fossum, Gunn Peggy Fossum	
Organisasjonsnr: 927 808 196	Andelsnr: 17	

1: Felleskostnader

Tot. innev. måned:	25 165	
Boligselskap er ikke tilknyttet sikringsordning		
Felleskostnader:	Renter lån 2	20 479
	Felleskostnader - fordelt pr areal	1 612
	Felleskostnader - fordelt pr enhet	2 575
Tilleggsytelser:	TV/Internett	499

3: Fellesgjeld

Ajourf. Andel f.gj. (lån):	3 870 000	Gjeld siste årsoppg.:	3 870 000
Klient ajourf. lån:	57 096 274	Klient gj. s. årsoppg.:	57 096 000

Spesifikasjon av lån:

Lånenummer: 42137057144, Sparebank 1 Midt-Norge

Serielån, 4 terminer per år.

Rentesats per 10.06.2024: 6.13% pa.

Antall terminer til innfrielse: 153

Saldo per 10.06.2024: 27 138 274

Andel av saldo: 0

Første termin: 01.01.2024Neste avdrag: 01.10.2032 (siste termin 01.07.2062)

Lånenummer: 42137972535, Sparebank 1 Midt-Norge

Serielån, 4 terminer per år.

Rentesats per 10.06.2024: 6.06% pa.

Antall terminer til innfrielse: 158

Saldo per 10.06.2024: 29 958 000

Andel av saldo: 3 870 000

Første termin: 21.02.2024Neste avdrag: 21.11.2033 (siste termin 21.11.2063)

Ut i fra dagens lånebetingelser vil neste avdrag som forfaller til betaling 21.11.2033 utgjøre ca kr 10 661,00 per måned for denne boligen**4: Særskilte opplysninger**

Klausuler:

Styreleder: Terje Vang

Adresse: Krokvegen 6

Postnr/-sted: 7670 INDERØY

Telefon: Mob.: 45015375

E-post: terje@vangs.no

Webside: bomidt.no

5: Restanse felleskostnader pr. 10.06.2024

Utestående saldo:	28 739,43		
Felleskostnader:	28 739,43	Restanse:	28 739,43
Gebyr:	0	Forskudd:	0
Rente:	0	Overdekning:	0

6: Ligning - 2023

		Gjeld:	3 870 000	Andre inntekter:	2
Annen formue:	60 362	Utgifter:	26 530		

7: Pålydende

Pålydende:		Opprinnelig innskudd:	2 580 000
Andelsnr:	17	Partialobligasjonsnr:	

Boligopplysninger:

Saksbehandler: Robot Bomidt

Dato utkjørt: 10.06.24 Side 2 av 2

Borettslaget Børgin Sjøside	Vår ref.: 241/17	Fødselsdato eier:
Krokvegen 4 A	Type: Borettslag	Fødselsdato medeier:
7670 INDERØY	Eiere: Olaf Kristian Fossum, Gunn Peggy Fossum	
Organisasjonsnr: 927 808 196		

8: Bygning/eiendom

Byggeår: 2023

Gårds/bruksnr: 135/157

Bygningstype: LAVBLOKK

Feste/eiet tomt: Eiet

Tomteareal: 2147.3

9: Forsikring

Forsikret i: Venø Forsikringsmegling AS

Polisenr: 28864688

10: Fasiliteter og andre enhetsopplysninger

Ferdigstillt: 01.11.2023

Første innflytting: 01.11.2023

SSBnr: H0101

Etasje:

Oppvarmingstype: Strøm

Heis: Ja

Parkeringstype: Uspesifisert parkering

Systemlås: Nei

Antall rom:

Husdyrhold:

Oppr. antall rom:

Livsløp standard: Nei

Kategori: 120 kvm

Ansiennitetsregler: 1 - Borettslag - 1. innflyttingsdato

2 - Felles forkjøpsrett

2 - Andel BBL

Fasiliteter:

Forhåndsprøving kr.6 500,- Boliginfo kr.4 000,- Eierskiftegebyr kr.5500,- Eierskiftegebyr familie kr.1500,-

Foretningsfører avregner felleskostnader ved restansesjekk



Vår dato
24.10.2023
Saksbehandler
Brit Alvhild Haugan

Vår referanse
2022/1893-12
Deres referanse

LETNES ARKITEKONTOR AS
Nordgata 28
7650 VERDAL

Delegert sak - Byggesak nr.: 188/2023

FERDIGATTEST

etter plan- og bygningsloven av 27. juni 2008 § 21-10

5053-135/157 Krokenvegen AS - Børgin Sjøside II - Krokvegen 2 og 4 - ferdigattest

Kommunen viser til anmodning om ferdigattest mottatt her den 11.10.2024.

Tiltaket er gjennomført i henhold til rammetillatelsen av 05.11.2019, sak 2019/986, og IG1 og IG2 av 25.08.2022 og 2010.2022.

Med hjemmel i plan- og bygningslovens § 21-10 utstedes ferdigattest for ovenstående tiltak.

Merknader: Ingen

Byggesakskontoret gjør oppmerksom på følgende:

- Den kontrollansvarlige for utførelsen har sørget for sluttkontroll og avsluttende gjennomgang av kontrolldokumentasjon for det ferdige tiltaket. Gjennom dette har den kontrollansvarlige bekreftet ovenfor kommunen at kontroll er foretatt med tilfredsstillende resultat, i samsvar med tillatelser og krav gitt i eller i medhold av plan- og bygningsloven.
- Tiltaket må ikke tas i bruk til annet formål enn det tillatelsen fastsetter, jf. plan- og bygningsloven §§ 20-3 og 20-4. Bruksendring krever særlig tillatelse, jf. plan- og bygningsloven § 20-1.
- Ferdigattesten er ikke en bekreftelse på byggets tekniske kvalitet, men en bekreftelse på myndighetenes avslutning av saken.
- Eiendomsskattekontoret får kopi av attesten og vil eventuelt foreta ny oppmåling av eiendommen/bygningen.

Vedtaket kan påklages i henhold til forvaltningsloven § 28. Det er tre ukers klagefrist fra det tidspunkt vedtaket er kommet frem, jf. forvaltningsloven § 29.

Postadresse
Vennalivegen 7, 7670 Inderøy
E-post
postmottak@inderoy.kommune.no

Besøksadresse
Inderøy rådhus
Vennalivegen 7
www.inderoy.kommune.no

Telefon
74 12 42 00

Bankkonto
4202.37.15338
Org.nr
NO 997 391 853

Med hilsen

Brit Alvhild Haugan
byggesaksbehandler

Kopi til:

SPERA AS	Neptunvegen 6	7652	VERDAL
ELMAN AS	Russervegen 5	7652	VERDAL
GRANDE ENTREPRENØR AS	Neptunvegen 1	7652	VERDAL
NORSK KONSTRUKSJONS RÅDGIVNING AS	Neptunvegen 6	7652	VERDAL
CALLISTER RÅDGIVNING AS	Brøsetvegen 186A	7050	TRONDHEIM
AIRCOMFORT TRØNDELAG AS	Neptunvegen 2B	7652	VERDAL
NORCONSULT AS	Postboks 626	1303	SANDVIKA
MURMESTER KETIL HANSEN AS	Bomvegen 5	7725	STEINKJER
RØRLEGGERN VERDAL AS	Neptunvegen 4C	7652	VERDAL
BRANNRÅDGIVERNE AS	Sluppenvegen 25	7037	TRONDHEIM
KROKENVEGEN AS	c/o Sebo Boliger AS Moafjæra 8B	7606	LEVANGER
INNHERRERED RENOVASJON IKS	Åsaunvegen 5	7609	LEVANGER
BRANNVESENET MIDT IKS	Seilmakergata 10	7725	STEINKJER

Dette brevet er godkjent elektronisk og kan derfor sendes uten underskrift.

Innkalling til ordinær generalforsamling

INNKALLING

De innkalles herved til ordinær generalforsamling for 2023 for Borettslaget Børgin Sjøside. Generalforsamling avholdes på Klubbhuset til båtforeningen Straumen mandag 27.05.2024, klokken 18:00.

1. KONSTITUERING

1.1 Registrering av fremmøtte, stemmeberettigede og fullmakter

Antall fremmøtte, stemmeberettigede og fullmakter. Kun en stemme pr andel

1.2 Valg av møteleder

1.3 Valg av referent

1.4 Valg av representant til å underskrive protokoll med møteleder

1.5 Godkjennelse av innkalling og dagsorden

Forslag til vedtak: Møtet erklæres lovlig innkalt og satt

2. ÅRSREGNSKAP OG REVISORS BERETNING

Forslag til vedtak: Årsregnskapet ble enstemmig vedtatt og revisors beretning tas til etterretning

3. GODTGJØRELSE TIL TILLITSVALGTE

Godtgjørelse til styremedlemmer for perioden fra forrige generalforsamling frem til i dag

Fjorårets honorar var kr 0,-

4. VALG AV TILLITSVALGTE

Styret har i perioden bestått av:

Styreleder : Terje Vang - til 2024 (på valg)

Styremedlem : Ove Endre Sundli - til 2025 (ikke på valg)

Styremedlem : Beate Antonsen - til 2025 (ikke på valg)

Styremedlem: Frank-Steinar Reierskog - til 2024 (på valg)

Varamedlem : Izabela Vang - til 2025 (ikke på valg)

4.1 Valg av styreleder

Styreleder : Terje Vang - til 2024 (på valg)

Det anbefales å velge styreleder for 2 år.

4.2 Valg av styremedlem

Styremedlem : Ove Endre Sundli - til 2025 (ikke på valg)

Styremedlem : Beate Antonsen - til 2025 (ikke på valg)

Styremedlem: Frank-Steinar Reierskog - til 2024 (på valg)

1 styremedlemmer på valg.

4.3 Valg av varamedlem

Varamedlem : Izabela Vang - til 2025 (ikke på valg)

4.4 Valg av delegat til boligbyggelagets generalforsamling

Borettslaget Børgin Sjøside er tilknyttet Boligbyggelaget Midt og kan sende 1 delegat til boligbyggelagets generalforsamling

5. INNKOMNE SAKER

5.1 Egenandel forsikring.

Egenandel forsikring.

I forbindelse med forsikringssak lurer vi på hvordan dette med egenandel fungerer i vårt borettslag. Veno Forsikringsmegling viste ikke.

Forslag til vedtak: Anbefaler å informere alle andelseiere.

5.2 Individuell nedbetaling av andel fellesgjeld (IN)

Individuell nedbetaling av andel fellesgjeld (IN)

Det foreslås at generalforsamlingen vedtar muligheten for IN i Borettslaget Børgin Sjøside, noe som gir den enkelte andelseier adgang til å betale ned på den delen

av borettslagets fellesgjeld som er knyttet til andelen. Dermed får andelseieren redusert sine månedlige fellesutgifter. Saken krever generelt flertall for å vedtas. Det anbefales å ta med informasjon om at borettslaget har IN-ordning i vedtektene. Dette krever 2/3-flertall. Se eventuelt sak 5.3

Denne saken har to vedlegg;

* Utdrag fra artikkel "Til deg som sitter i styret med høy andel fellesgjeld" fra Kommunal- og regionaldepartementet

* Notat angående IN utbeidet av Boligbyggelaget Midt

Forslag til vedtak: Det stemmes over følgende:

1. Det vedtas mulighet for individuell nedbetaling av andel fellesgjeld i Borettslaget Børgin Sjøside.
2. Det vedtas ikke mulighet for individuell nedbetaling av andel fellesgjeld i Borettslaget Børgin Sjøside.

5.3 Vedtektsendring - Individuell nedbetaling

Vedtektsendring - Individuell nedbetaling

Om sak 5.2 ikke blir vedtatt, vil sak 5.3 utgå.

Det anbefales at Individuell nedbetaling vedtektsfestes. Dette krever 2/3-flertall.

Forslag til vedtak: Tilføyes vedtektene:

§1-3) IN-ordning

Borettslaget Børgin Sjøside har etablert ordning for individuell nedbetaling av fellesgjeld (IN-ordning). Gjennom IN-ordningen kan andelseierne innbetale hele eller deler av fellesgjelden som er knyttet til andelen i borettslaget.

Disponible midler

	Regnskap 2023	Regnskap 2022
A. Disponible midler IB	137 364	0
B. Endringer disponible midler		
; rets resultat	171 095	138 814
Kjpp / salg anleggsmidler	-49 977 500	-45 276 450
Opptak langsiktig gjeld	29 958 274	27 138 000
Inn/ utbetaling borettsinnskudd	19 972 000	18 092 000
Inn/utbetaling innskudd	50 000	45 000
B. ; rets endring disponible midler	173 869	137 364
C. Disponible midler UB	311 233	137 364
Omlnpsmidler	943 254	532 398
- Kortsiktig gjeld	632 021	395 034
C. Disponible midler	311 233	137 364

Resultat 2023 Borettslaget Bnrgin Sjnside 927808196

	Note	Regnskap 2023	Regnskap 2022	Budsjett 2023	Budsjett 2024
Inntekter					
Innkrevde felleskostnader		405 866	138 924	350 000	889 000
Renter		1 681 876	481 710	1 275 486	3 625 596
TV/Internett		63 872	26 946	53 892	113 772
Andre driftsinntekter		147 500	190 000	0	0
Sum inntekter		2 299 114	837 580	1 679 378	4 628 368
Drifts kostnader					
Ljnnskostnader / styrehonorar	1	0	0	11 410	22 820
Revisjonshonorar		5 920	2 158	8 000	8 000
Forretningsfjrererhonorar		42 226	19 800	36 225	78 200
Andre forvaltnings tjenester		0	0	2 000	5 000
Andre fremmede tjenester		8 000	8 000	8 000	15 000
Vedlikehold	2	51 525	7 300	26 800	74 000
Renhold, fellesareal		4 311	0	0	12 000
Verktjy, driftsmatriell, inventar		0	3 734	12 500	1 000
TV/Internett		66 978	27 687	53 892	113 772
Forsikring	3	51 942	23 455	52 500	99 000
Energi og strjrm		7 219	3 692	10 000	15 000
Kontorrekvisita, trykksaker		0	0	500	500
Porto		375	0	0	1 000
Kontingenter		3 334	0	3 600	7 600
Kommunale avgifter	4	204 687	61 208	114 000	435 000
Andre driftsutgifter	5	5 841	15 986	3 500	4 500
Bomiljy		0	0	10 000	10 000
Sum driftskostnader		452 358	173 019	352 927	902 392
Driftsresultat		1 846 756	664 561	1 326 451	3 725 976
Finansinntekt og -kostnad					
Renteinntekter		222	313	0	0
Rentekostnad		1 675 882	526 060	1 275 486	3 625 596
Resultat av finansinntekt og -kostnad		-1 675 660	-525 747	-1 275 486	-3 625 596
Resultat som overfjres fri egenkapital		171 095	138 814	50 965	100 380
Av dette overfjres til fond		0	-25 000	0	0

Balanse 2023 Borettslaget Bnrgin Sjnside 927808196

	Note	2023	2022
EIENDELER			
Anleggsmidler			
Varige driftsmidler			
Tomter	6, 12	3 852 050	1 904 550
Bygninger	6, 12	91 401 900	43 371 900
Sum anleggsmidler		95 253 950	45 276 450
Omlnpsmidler			
Aksjer			
Fordringer			
Husleierestanser	7	23 263	9 831
Andre kortsiktige fordringer	8	91 687	71 093
Bankinnskudd og kontanter			
Innestp ende p3 bankkonti		828 304	451 474
Sum omlnpsmidler		943 254	532 398
SUM EIENDELER		96 197 204	45 808 848

Balanse 2023 Borettslaget Bnrgin Sjnside 927808196

	Note	2023	2022
EGENKAPITAL OG GJ ELD			
Egenkapital			
Innskutt egenkapital	9	95 000	45 000
Fond/ avsetninger		25 000	25 000
Opptjent egenkapital		113 814	113 814
i rets resultat		171 095	0
Sum egenkapital		404 909	183 814
Gjeld			
Avsetninger og forpliktelser			
Langsiktig gjeld			
Annen langsiktig pantegjeld	10	57 096 274	27 138 000
Borettsinnskudd	11	38 064 000	18 092 000
Sum langsiktig gjeld	12	95 160 274	45 230 000
Kortsiktig gjeld			
Forskuddsbetalt felleskostnader		0	20 633
Leverandnrgjeld		2 424	82 113
Annen kortsiktig gjeld		629 597	292 288
Sum kortsiktig gjeld		632 021	395 034
SUM GJ ELD		95 792 295	45 625 034
SUM EGENKAPITAL OG GJ ELD		96 197 204	45 808 848

31.12.2023

Boligbyggelaget Midt

Sted: _____, dato: _____

Terje Vang
Leder

Frank-Steinar Reierskog
Styremedlem

Ove Endre Sundli
Styremedlem

Beate Antonsen
Styremedlem

Note 0 - Regnskapsprinsipper

Regnskapet er satt opp i samsvar med regnskapsloven, forskrift om årsregnskap og årsberetning for borettslag, samt god regnskapsskikk for små foretak.

I den inngående balansen oppføres samtlige eiendeler og gjeld fra oversikt over eiendeler og gjeld fra foregående regnskapsår. Forskjell mellom eiendeler og gjeld føres opp som egenkapital, hvor andelskapital føres opp som innskutt egenkapital. Resterende del av egenkapitalen føres opp som opptjent egenkapital. Egenkapital spesifiseres på innskutt og opptjent egenkapital, uavhengig av om egenkapitalen er positiv eller negativ.

Disponible midler er de økonomiske midlene som man har til rådighet, og de defineres som omløpsmidler fratrukket kortsiktig gjeld. Styrrelsen på de disponible midlene kan bl.a. benyttes til å vurdere om det er nødvendig å endre styrrelsen på innkrevde felleskostnader som den enkelte beboer betaler, om det er behov for å ta opp lån eller om det er mulighet til å betale ned ekstra på eksisterende gjeld.

Borettslag med vedtak om ulike fondsavsetninger i budsjett, vil så lenge resultatet gir muligheter til avsetning, ha vedtatt avsetning klassifisert som fond under egenkapital og midlene er inkludert i disponible midler.

Borettslag som har individuell nedbetaling på lån (IN) benytter gjeldsmetoden.

Borettslagets årsregnskap er avlagt under forutsetning av fortsatt drift.

Note 1 - Lønnskostnader/honorar

	2023	2022
Selskapet er ikke pliktig å ha tjenestepensjonsordning etter lov om obligatorisk tjenestepensjon.		

Note 2 - Vedlikehold

	2023	2022
Sommer- og vinterkostnader	17 714	0
Reparasjon og vedlikehold bygninger	3 180	0
Reparasjon og vedlikehold utstyr	619	0
Reparasjon og vedlikehold uteområde	798	5 625
Løpende drifts- og serviceavtaler	29 214	1 675
Sum	51 525	7 300

Styret mener at det gjennomførte vedlikeholdet er tilstrekkelig for å oppveie verdiforringelse av bygningene.

Note 3 - Forsikring

	2023	2022
Forsikringspremie	51 522	23 455
Premie sikringsfond felleskostnader	420	0
Sum	51 942	23 455

Note 4 - Kommunale avgifter

	2023	2022
Renovasjon, vann, avløp o.l.	150 295	61 208
Eiendomsskatt	54 392	0
Sum	204 687	61 208

Note 5 - Andre driftsutgifter

	2023	2022
Redifferanser	0	-2
Bank og kortgebyrer	4 325	2 262
Andre kostnader	1 516	13 726
Sum	5 841	15 986

Note 6 - Bygninger

Ikke avskrivbare.

	Tomt Krokv 2 og 4	Bygning Krokv 2 og 4	Bygning Krokv 6 og 8	Tomt Krokv 6 og 8
Anskaffelseskost pr.01.01 :	0	0	43 371 900	1 904 550
i rets tilgang :	1 947 500	48 030 000	0	0
i rets avgang :	0	0	0	0
Anskaffelseskost pr.31.12:	1 947 500	48 030 000	43 371 900	1 904 550
Akkumulerte avskrivninger pr.31.12:	0	0	0	0
Akkumulerte nedskrivninger pr.31.12:	0	0	0	0
Bokfjrt verdi pr.31.12:	1 947 500	48 030 000	43 371 900	1 904 550
Anskaffelses ³ r :	2023	2023	2022	2022
Antatt levetid i ³ r :				

Eiendommen er oppfjrt med anskaffelsesverdi med tillegg for evt. p³ kostninger. Bygningene er ikke avskrevet, man har i stedet vurdert om tilstrekkelig vedlikehold er gjennomfjrt, jfr. note om vedlikehold/vedlikeholdsavsetning. Tomten er kjpft i 2022 og 2023 til kr 3 852 050. Tomten er bokfjrt med kjpsum inkl omkostninger

Note 7 - Husleierestanser og tapsavsetninger

	2023	2022
Restanser felleskostnader	23 263	9 831
Sum	23 263	9 831

Andre fordringer/ husleierestanser er vurdert til p³ lydende og anses som sikre fordringer.

Note 8 - Andre fordringer

	2023	2022
Andre kortsiktige fordringer	40 274	21 000
Forskuddsbetalt	51 413	50 093
Sum	91 687	71 093

Note 9 - Andelskapital

Andelsskapital er kr 5000 pr enhet, innbetalt av utbygger ved stifting. S um kr 95 000

Note 10 - Pantegjeld

Kreditor:	Sparebank 1 Midt-Norge	Sparebank 1 Midt-Norge
L ³ nenummer:	42137972535	42137057144
L ³ netype:	Serie	Serie
Opptaks ³ r:	2023	2022
Rentesats:	6.11 %	6.13 %
Betingelser:	3Mnd NIBOR +1,35%	3Mnd NIBOR +1,35%
Beregnet innfridd:	21.11.2063	01.07.2062
Opprinnelig ³ nebelnyp:	29 958 000	27 138 000
L ³ nesaldo 01.01:	0	27 138 000
Avdrag i perioden:	0	0
Opptak i perioden:	29 958 000	0
L ³ nesaldo 31.12:	29 958 000	27 138 000
Saldo 5 ³ r frem i tid:	29 958 000	27 138 274

Pantegjeld

	Ant. andeler	Andel gjeld 31.12	Sum fellesgjeld
Antall andeler, andel gjeld og sum av fellesgjeld for enheter	1	6 450 000	6 450 000
	2	3 870 000	7 740 000
	1	3 594 000	3 594 000
	1	3 420 000	3 420 000
	2	3 330 000	6 660 000
	1	3 210 000	3 210 000
	1	3 150 000	3 150 000
	1	2 676 000	2 676 000
	1	2 580 000	2 580 000
	1	2 334 000	2 334 000
	2	2 274 000	4 548 000
	1	2 250 000	2 250 000
	1	2 190 000	2 190 000
	1	2 154 000	2 154 000
	2	2 070 000	4 140 000

	Ant. andeler	Andel gjeld 31.12	Forv. nknning
Forventet m ³ nedlig nknning av fellesutgifter ved fjrste avdrag			
L ³ n 42137057144 har fjrste avdrag 01.01.2024 med kr -274	1	6 450 000	-22
	1	3 330 000	-11
	1	3 210 000	-11
	1	3 150 000	-11
	1	2 334 000	-8
	1	2 250 000	-8
	1	2 190 000	-7
	1	2 154 000	-7
	1	2 070 000	-7
	1	2 070 000	0
	2	2 274 000	0
	1	2 580 000	0
	1	2 676 000	0
	1	3 330 000	0

Pantegjeld

	1	3 420 000	0
	1	3 594 000	0
	2	3 870 000	0
L ³ n 42137057144 har fjrste avdrag 01.10.2032 med kr 226 152	1	6 450 000	17 917
	1	3 330 000	9 250
	1	3 210 000	8 917
	1	3 150 000	8 750
	1	2 334 000	6 483
	1	2 250 000	6 250
	1	2 190 000	6 083
	1	2 154 000	5 983
	1	2 070 000	5 750
	1	2 070 000	0
	2	2 274 000	0
	1	2 580 000	0
	1	2 676 000	0
	1	3 330 000	0
	1	3 420 000	0
	1	3 594 000	0
	2	3 870 000	0
L ³ n 42137972535 har fjrste avdrag 21.11.2033 med kr 247 587	2	3 870 000	10 661
	1	3 594 000	9 901
	1	3 420 000	9 421
	1	3 330 000	9 174
	1	2 676 000	7 372
	1	2 580 000	7 107
	2	2 274 000	6 264
	1	2 070 000	5 702
	1	2 070 000	0
	1	2 154 000	0
	1	2 190 000	0
	1	2 250 000	0
	1	2 334 000	0
	1	3 150 000	0
	1	3 210 000	0
	1	3 330 000	0
	1	6 450 000	0
Borettslaget har ikke inng ³ tt avtaler for individuell nedbetaling av fellesgjeld			

Note 11 - Borettsinnskudd

	2023	2022
Borettsinnskudd	38 064 000	18 092 000
Sum	38 064 000	18 092 000

Borettsinnskuddet er sikret med pant i eiendommen.

Note 12 - Pantstillelser

Av lagets bokfyrte gjeld er kr. 95 160 274 sikret ved pant. Eiendommen som er stilt som sikkerhet hadde pr. 31.12 en bokfyrte verdi p³ kr. 95 253 950

Resultat og balanse med noter for Borettslaget Børgin Sjøside.

Dokumentet er signert elektronisk av:

For Borettslaget Børgin Sjøside

Styreleder	Terje Vang (sign.)	24.04.2024
Styremedlem	Frank-Steinar Reierskog (sign.)	23.04.2024
Styremedlem	Ove Endre Sundli (sign.)	23.04.2024
Styremedlem	Beate Antonsen (sign.)	24.04.2024

UAVHENGIG REVISORS BERETNING

Til generalforsamlingen i Borettslaget Børgin Sjøside

Konklusjon

Vi har revidert årsregnskapet for Borettslaget Børgin Sjøside som består av balanse per 31. desember 2023, resultatregnskap og oppstilling over endring av disponible midler for regnskapsåret avsluttet per denne datoen og noter til årsregnskapet, herunder et sammendrag av viktige regnskapsprinsipper.

Etter vår mening oppfylder årsregnskapet gjeldende lovkrav og gir et rettviseende bilde av borettslagets finansielle stilling per 31. desember 2023 og av dets resultater for regnskapsåret avsluttet per denne datoen i samsvar med regnskapslovens regler og god regnskapsskikk i Norge.

Grunnlag for konklusjon

Vi har gjennomført revisjonen i samsvar med International Standards on Auditing (ISA-ene). Våre oppgaver og plikter i henhold til disse standardene er beskrevet nedenfor under *Revisors oppgaver og plikter ved revisjonen av årsregnskapet*. Vi er uavhengige av borettslaget i samsvar med kravene i relevante lover og forskrifter i Norge og *International Code of Ethics for Professional Accountants* (inkludert internasjonale uavhengighetsstandarder) utstedt av International Ethics Standards Board for Accountants (IESBA-reglene), og vi har overholdt våre øvrige etiske forpliktelser i samsvar med disse kravene. Innhentet revisjonsbevis er etter vår vurdering tilstrekkelig og hensiktsmessig som grunnlag for vår konklusjon.

Andre forhold

Budsjettallene som fremkommer i årsregnskapet er ikke revidert.

Ledelsens ansvar for årsregnskapet

Ledelsen (styret) er ansvarlig for å utarbeide årsregnskapet og for at det gir et rettviseende bilde i samsvar med regnskapslovens regler og god regnskapsskikk i Norge. Ledelsen er også ansvarlig for slik intern kontroll som den finner nødvendig for å kunne utarbeide et årsregnskap som ikke inneholder vesentlig feilinformasjon, verken som følge av misligheter eller feil.

Ved utarbeidelsen av årsregnskapet må ledelsen ta standpunkt til borettslagets evne til fortsatt drift og opplyse om forhold av betydning for fortsatt drift. Forutsetningen om fortsatt drift skal legges til grunn for årsregnskapet med mindre ledelsen enten har til hensikt å avvike borettslaget eller virksomheten, eller ikke har noe annet realistisk alternativ.

Revisors oppgaver og plikter ved revisjonen av årsregnskapet

Vårt mål er å oppnå betryggende sikkerhet for at årsregnskapet som helhet ikke inneholder vesentlig feilinformasjon, verken som følge av misligheter eller feil, og å avgi en revisjonsberetning som inneholder vår konklusjon. Betryggende sikkerhet er en høy grad av sikkerhet, men ingen garanti for at en revisjon utført i samsvar med ISA-ene, alltid vil avdekke vesentlig feilinformasjon. Feilinformasjon kan skyldes misligheter eller feil og er å anse som vesentlig dersom den enkeltvis eller samlet med rimelighet kan forventes å påvirke de økonomiske beslutningene som brukerne foretar på grunnlag av årsregnskapet.

Som del av en revisjon i samsvar med ISA-ene, utøver vi profesjonelt skjønn og utviser profesjonell skepsis gjennom hele revisjonen. I tillegg:

- identifiserer og vurderer vi risikoen for vesentlig feilinformasjon i årsregnskapet, enten det skyldes misligheter eller feil. Vi utformer og gjennomfører revisjonshandlinger for å håndtere slike risikoer, og innhenter revisjonsbevis som er tilstrekkelig og hensiktsmessig som grunnlag for vår konklusjon. Risikoen for at vesentlig feilinformasjon som følge av misligheter ikke blir avdekket, er høyere enn for feilinformasjon som skyldes feil, siden misligheter kan innebære samarbeid, forfalskning, bevisste utelatelser, uriktige fremstillinger eller overstyring av intern kontroll.
- opparbeider vi oss en forståelse av den interne kontrollen som er relevant for revisjonen, for å utforme revisjonshandlinger som er hensiktsmessige etter omstendighetene, men ikke for å gi uttrykk for en mening om effektiviteten av borettslagets interne kontroll.
- evaluerer vi om de anvendte regnskapsprinsippene er hensiktsmessige og om regnskapsestimatene og tilhørende noteopplysninger utarbeidet av ledelsen er rimelige.
- konkluderer vi på om ledelsens bruk av fortsatt drift-forutsetningen er hensiktsmessig, og, basert på innhentede revisjonsbevis, hvorvidt det foreligger vesentlig usikkerhet knyttet til hendelser eller forhold som kan skape betydelig tvil om borettslagets evne til fortsatt drift. Dersom vi konkluderer med at det eksisterer vesentlig usikkerhet, kreves det at vi i revisjonsberetningen henleder oppmerksomheten på tilleggsopplysningene i årsregnskapet, eller, dersom slike tilleggsopplysninger ikke er tilstrekkelige, at vi modifiserer vår konklusjon. Våre konklusjoner er basert på revisjonsbevis innhentet frem til datoen for revisjonsberetningen. Etterfølgende hendelser eller forhold kan imidlertid medføre at borettslaget ikke kan fortsette driften.
- evaluerer vi den samlede presentasjonen, strukturen og innholdet i årsregnskapet, inkludert tilleggsopplysningene, og hvorvidt årsregnskapet gir uttrykk for de underliggende transaksjonene og hendelsene på en måte som gir et rettviseende bilde.

Vi kommuniserer med styret blant annet om det planlagte omfanget av og tidspunktet for revisjonsarbeidet og eventuelle vesentlige funn i revisjonen, herunder vesentlige svakheter i den interne kontrollen som vi avdekker gjennom revisjonen.

Steinkjer, 25. April 2024
ERNST & YOUNG AS



Tore Eggen
statsautorisert revisor

Protokoll

Fra ordinær generalforsamling i Borettslaget Børgin Sjøside mandag 27.05.2024 kl. 18:00 - Klubbhuset til båtforeningen Straumen.

1. KONSTITUERING

1.1 Registrering av fremmøtte, stemmeberettigede og fullmakter

Antall fremmøtte, stemmeberettigede og fullmakter. Kun en stemme pr andel.

Vedtak:

0 fullmakter.

15 fremmøtte.

13 stemmeberettigede.

1.2 Valg av møteleder

Vedtak:

Terje Vang velges som møteleder.

1.3 Valg av referent

Vedtak:

Frank-Steinar Reierskog er referent.

1.4 Valg av representant til å underskrive protokoll med møteleder

Vedtak:

Kjetil Stubbe underskriver protokoll

1.5 Godkjennelse av innkalling og dagsorden

Vedtak:

Møtet erklæres lovlig innkalt og satt.

2. ÅRSREGNSKAP OG REVISORS BERETNING

Vedtak:

Årsregnskapet ble enstemmig vedtatt og revisors beretning tas til etterretning.

3. GODTGJØRELSE TIL TILLITSVALGTE

Godtgjørelse til styremedlemmer for perioden fra forrige generalforsamling frem til i dag

Fjorårets honorar var kr 0,-

Vedtak:

Vedtar styrehonorar for 2023 i henhold til budsjett.

4. VALG AV TILLITSVALGTE

4.1 Valg av styreleder

Styreleder : Terje Vang - til 2024 (på valg)

Det anbefales å velge styreleder for 2 år.

Vedtak:

Styreleder : Terje Vang gjenvelges for 2 år.

4.2 Valg av styremedlem

Styremedlem : Ove Endre Sundli - til 2025 (ikke på valg)

Styremedlem : Beate Antonsen - til 2025 (ikke på valg)

Styremedlem: Frank-Steinar Reierskog - til 2024 (på valg)

1 styremedlemmer på valg.

Vedtak:

Styremedlem: Frank-Steinar Reierskog gjenvelges for 2 år.

Nytt styremedlem: Kirsti Sundfær Stubbe velges for 2 år.

4.3 Valg av varamedlem

Varamedlem : Izabela Vang - til 2025 (ikke på valg)

Vedtak:

Varamedlem : Izabela Vang - til 2025 (ikke på valg)

4.4 Valg av delegat til boligbyggelagets generalforsamling

Borettslaget Børgin Sjøside er tilknyttet Boligbyggelaget Midt og kan sende 1 delegat til boligbyggelagets generalforsamling

Vedtak:

Terje Vang velges som delegat til generalforsamling.

5. INNKOMNE SAKER

5.1 Egenandel forsikring.

Egenandel forsikring.

I forbindelse med forsikrings sak lurer vi på hvordan dette med egenandel fungerer i vårt borettslag. Veno Forsikringsmegling viste ikke.

Vedtak:

Anbefaler å informere alle andelseiere. Vi sender en forespørsel til Bomidt om hvordan grensene mellom innbo-forsikring og fellesforsikring håndteres.

5.2 Individuell nedbetaling av andel fellesgjeld (IN)

Individuell nedbetaling av andel fellesgjeld (IN)

Det foreslås at generalforsamlingen vedtar muligheten for IN i Borettslaget Børgin Sjøside, noe som gir den enkelte andelseier adgang til å betale ned på den delen av borettslagets fellesgjeld som er knyttet til andelen. Dermed får andelseieren redusert sine månedlige fellesutgifter. Saken krever generelt flertall for å vedtas. Det anbefales å ta med informasjon om at borettslaget har IN-ordning i vedtektene. Dette krever 2/3-flertall. Se eventuelt sak 5.3

Denne saken har to vedlegg;

* Utdrag fra artikkel "Til deg som sitter i styret med høy andel fellesgjeld" fra Kommunal- og regionaldepartementet

* Notat angående IN utbeidert av Boligbyggelaget Midt

Vedtak:

1. Det vedtas mulighet for individuell nedbetaling av andel fellesgjeld i Borettslaget Børgin Sjøside. Ingen stemte imot.

5.3 Vedtektsendring - Individuell nedbetaling

Vedtektsendring - Individuell nedbetaling

Om sak 5.2 ikke blir vedtatt, vil sak 5.3 utgå.

Det anbefales at Individuell nedbetaling vedtektsfestes. Dette krever 2/3-flertall. Ingen stemte imot.

Vedtak:

Tilføyes vedtektene:

§1-3) IN-ordning

Borettslaget Børgin Sjøside har etablert ordning for individuell nedbetaling av fellesgjeld (IN-ordning). Gjennom IN-ordningen kan andelseierne innbetale hele eller deler av fellesgjelden som er knyttet til andelen i borettslaget.

Protokoll for Borettslaget Børgin Sjøside

Dokumentet er signert elektronisk av:

Møteleder	Terje Vang (sign.)	28.05.2024
Sekretær	Frank-Steinar Reierskog (sign.)	28.05.2024
Protokollvitne	Kjetil Stubbe (sign.)	29.05.2024

Kommune: 5053 Inderøy
Eiendom: 5053/135/157/0/0

Eiendomsgrenser

- Middels - høy nøyaktighet
- Mindre nøyaktig
- Lite nøyaktig
- Skissenøyaktighet eller uviss
- - - Omtvistet grense
- - - Vannkant
- - - Vegkant
- - - Fiktiv grenselinje
- - - Teigdelelinje
- - - Punktfeste



Målestokk 1:1000
Dato: 10.6.2024

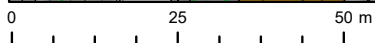
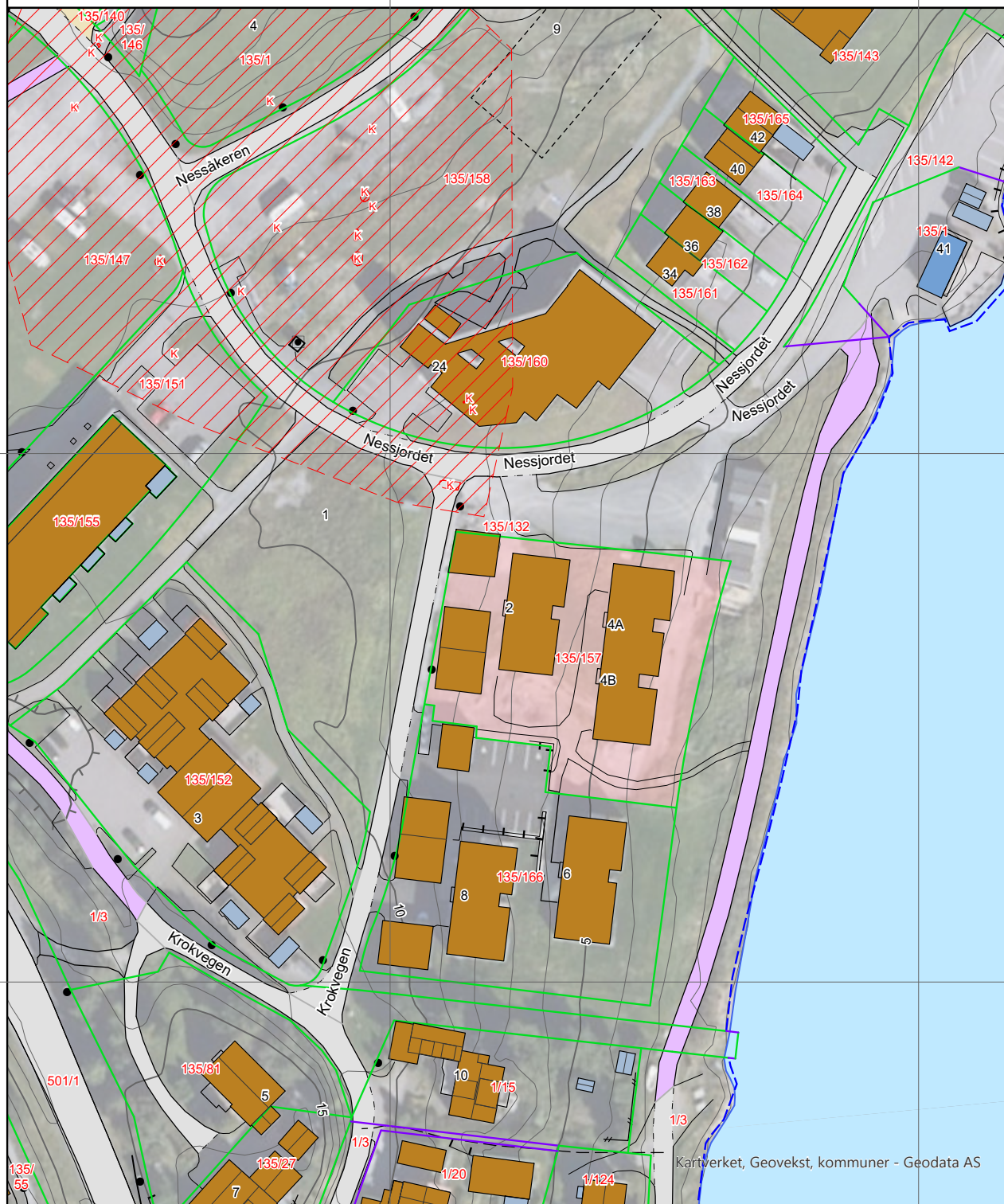

Kartverket, Geovekst, kommuner - Geodata AS

Kartgrunnlag: Geovekst, Norge i Bilder - 8193
Det tas forbehold om feil og mangler i kartet.
Kartet kan ikke benyttes i byggesaksbehandling.

Kommune: 5053 Inderøy
Eiendom: 5053/135/157/0/0

Eiendomsgrenser

- | | |
|---|---|
|  Middels - høy nøyaktighet |  Vannkant |
|  Mindre nøyaktig |  Vegkant |
|  Lite nøyaktig |  Fiktiv grenselinje Målestokk 1:1000 |
|  Skissenøyaktighet eller uviss |  Teigdelelinje |
|  Omtvistet grense |  Punktfeste |













Dato: 10.6.2024







0 25 50 m







Kartgrunnlag: Geovekst - 8193
Det tas forbehold om feil og mangler i kartet.
Kartet kan ikke benyttes i byggesaksbehandling.

Tegnforklaring









-  Adressepunkt
-  Kulturminne - punkt
-  Naturvernområde - punkt
-  Kulturminne - flate
-  Naturvernområde - flate
-  Bygningslinjer
-  Tiltaklinje
- Eiendomsgrenser**
-  Middels - høy nøyaktighet, 3-30 cm
-  Mindre nøyaktig, 31-199 cm
-  Lite nøyaktig, 200-499 cm
-  Skissenøyaktighet eller uviss, 500-9999 cm

- Stolpe
-  Anlegg
-  Veglinje
-  Sti
-  Traktorveg
-  Bekk/kanal/grøft

Høydekurver

-  Metersnivå
-  5-metersnivå
-  25-metersnivå
-  Forsenkning terreng
-  Hjelpekurve
-  Dybdekurve

-  Valgt eiendom
-  Bolig, uthus, landbruk
-  Fritids-/sesongbosted
-  Bygning, annen kjent type
-  Bygning uten matrikkelinformasjon
-  Parkeringsområde
-  VegGåendeOgSyklende
-  Trafikkø
-  VegKjørende

-  Vassflater
-  Bre
-  AndreTiltak
-  BygningTiltak, endring
-  BygningTiltak, nybygg
-  BygningTiltak, riving
-  SamferdselTiltak
-  Andre tiltakstyper/ spesifiseringer

VEDTEKTER

For Borettslaget Børgin Sjøside org. xxx xxx xxx

tilknyttet Boligbyggelaget Midt

vedtatt på stiftelsesmøtet den 12.08.21

1. Innledende bestemmelser

1-1 Formål

Borettslaget Børgin Sjøside er et samvirkeforetak som har til formål å gi andelseierne bruksrett til egen bolig i lagets eiendom (borett) og å drive virksomhet som står i sammenheng med denne.

1-2 Forretningskontor, forretningsførsel og tilknytningsforhold

(1) Borettslaget med gårds- og bruksnummer 135/157 ligger i Inderøy kommune og har forretningskontor i Verdal kommune. Borettslaget kan senere utvides med flere andeler og bruksnummer.

(2) Borettslaget er tilknyttet Boligbyggelaget Midt som er forretningsfører.

2. Andeler og andelseiere

2-1 Andeler og andelseiere

(1) Andelene skal være på kroner 5 000,-

(2) Bare andelseiere i boligbyggelaget og bare fysiske personer (enkelpersoner) kan være andelseiere i borettslaget. Ingen fysiske personer kan eie mer enn en andel.

(3) Uansett kan staten, en fylkeskommune eller en kommune til sammen eie inntil ti prosent av andelene i borettslaget i samsvar med borettslagslovens § 4-2 (1). Det samme gjelder selskap som har til formål å skaffe boliger og som blir ledet og kontrollert av stat, fylkeskommune eller kommune, stiftelse som har til formål å skaffe boliger og som er opprettet av staten, en fylkeskommune eller kommune og selskap, stiftelse eller andre som har inngått samarbeidsavtale med stat, fylkeskommune eller kommune om å skaffe boliger til vanskeligstilte.

(4) Andelseierne skal få utlevert et eksemplar av borettslagets vedtekter.

(5) Stat, fylkeskommune, kommune, boligbyggelag, institusjoner eller sammenslutning med samfunnsnyttige formål og dessuten arbeidsgivere som skal leie ut til sine ansatte, kan eie tjue prosent av andelene i tillegg som kan eies etter § 4-2 første ledd

2-2 Sameie i andel

(1) Bare personer som bor eller skal bo i boligen kan bli sameier i andel.

(2) Dersom flere eier en andel sammen, skal det regnes som bruksoverlating hvis en eller flere av sameierne ikke bor i boligen, jf. vedtektenes punkt 4-2.

2-3 Overføring av andel og godkjenning av ny andelseier

(1) En andelseier har rett til å overdra sin andel, men erververen må godkjennes av borettslaget for at ervervet skal bli gyldig overfor borettslaget.

(2) Borettslaget kan nekte godkjenning når det er saklig grunn til det og skal nekte godkjenning dersom ervervet vil være i strid med punkt 2 i vedtektene.

(3) Nekte borettslaget å godkjenne erververen som andelseier, må melding om dette komme fram til erververen senest 20 dager etter at søknaden om godkjenning kom fram til borettslaget. I motsatt fall skal godkjenning regnes som gitt.

(4) Erververen har ikke rett til å bruke boligen før godkjenning er gitt eller det er rettskraftig avgjort at erververen har rett til å erverve andelen.

(5) Den forrige andelseieren er solidarisk ansvarlig med en eller flere nye erververe for betaling av felleskostnader til ny andelseier er godkjent, eller det er rettskraftig avgjort at en ny andelseier har rett til å erverve andelen.

3. Forkjøpsrett

3-1 Hovedregel for forkjøpsrett

(1) Dersom andel skifter eier, har andelseierne i borettslaget og dernest de øvrige andelseierne i boligbyggelaget forkjøpsrett.

(2) Forkjøpsretten kan ikke gjøres gjeldende når andelen overdras til ektefelle, til andelseierens eller ektefellens slektning i rett opp- eller nedstigende linje, til fosterbarn som faktisk står i samme stilling som livsarving, til søsken eller noen annen som i de to siste årene har hørt til samme husstand som den tidligere eieren. Forkjøpsretten kan heller ikke gjøres gjeldende når andelen overføres på skifte etter separasjon eller skilsmisse, eller når et husstandsmedlem overtar andelen etter bestemmelsene i husstandsfellesskapslovens § 3.

(3) Styret i borettslaget skal sørge for at de som er nevnt i første ledd får anledning til å gjøre forkjøpsretten gjeldende og på deres vegne gjøre retten gjeldende innen fristen nevnt i vedtektenes punkt 3-2, jf. borettslagslovens § 4-15 første ledd.

3-2 Frister for å gjøre forkjøpsrett gjeldende

Fristen for å gjøre forkjøpsretten gjeldende er 20 dager fra borettslaget mottok melding om at andelen har skiftet eier, med opplysning om pris og andre vilkår. Fristen er fem hverdager dersom borettslaget har mottatt skriftlig forhåndsvarsel om at andelen kan skifte eier, og varselet har kommet fram til laget minst femten dager, men ikke mer enn tre måneder, før meldingen om at andelen har skiftet eier.

3-3 Nærmere om forkjøpsretten

(1) Ansiennitet i borettslaget regnes fra dato for overtakelse av andelen. Står flere andelseiere i borettslaget med lik ansiennitet, går den med lengst ansiennitet i boligbyggelaget foran.

(2) Dersom ingen andelseiere i borettslaget melder seg utpeker boligbyggelaget hvilken andelseier i boligbyggelaget som skal få overta andelen.

(3) Andelseier som vil overta ny andel, må overdra sin andel i laget til en ny andelseier. Dette gjelder selv om andelen tilhører flere.

(4) Forkjøpsretten skal kunngjøres i en avis som er vanlig lest på stedet, på boligbyggelagets nettsider, ved oppslag i borettslaget eller på annen egnet måte.

4. Borettslag og bruksoverlating

4-1 Borettslaget

(1) Hver andel gir enerett til å bruke en bolig i borettslaget og rett til å nytte fellesarealer til det de er beregnet eller vanlig brukt til, og til annet som er i samsvar med tiden og forholdene.

(2) Andelseieren kan ikke benytte boligen til annet enn boligformål uten styrets samtykke.

(3) Andelseieren skal behandle boligen, andre rom og annet areal med tilbørlig aktsomhet. Bruken av boligen og fellesarealene må ikke på en urimelig eller unødvendig måte være til skade eller ulempe for andre andelseiere.

(4) En andelseier kan med styrets godkjenning gjennomføre tiltak på eiendommen som er nødvendige på grunn av funksjonshemming hos en bruker av boligen. Godkjenning kan ikke nektes uten saklig grunn.

(5) Styret kan fastsette vanlige ordensregler for eiendommen. Selv om det er vedtatt forbud mot dyrehold, kan styret samtykke i at brukeren av boligen holder dyr dersom gode grunner taler for det, og dyreholdet ikke er til ulempe for de andre brukerne av eiendommen.

(6) Tomten i sin helhet er fellesareal, hvor borettslaget eier tomten. Hver andel innehar eksklusiv bruksrett til nærmere avgrenset uteområde utenfor hvert hus iht bruksrettsplan som er vedlegg til disse vedtekter, vedlegg 1 Hver enkelt andelseier skal stille og kan benytte seg av tomten som sin egen, dog i tråd med borettslagets vedtekter og husordensregler. Det må ikke foretas endringer som er vesentlige og er til ugunst for naboer eller området.

4-2 Parkering

Parkering i egen carport

4-3 Lading av elektriske kjøretøy

(1) Eksisterende strømkontakter skal ikke benyttes til lading av elbiler eller andre ladbare kjøretøy. Dette gjelder også for besøkende.

(2) Andelseiere som har behov for lading av slike kjøretøyer kan få tillatelse til dette hvis følgende krav etterfølges:

- Avtale om betaling etter forbruk mellom borettslaget og styret er etablert.

- Ladepunkt for elbil skal etableres etter gjeldende forskrifter og for den enkelte andelseiers regning. Arbeidet skal utføres av autorisert elektriker og samsvarserklæring skal leveres til styret for arkivering.

(3) Ønskes det høyere ladehastighet enn det infrastrukturen i borettslaget tilsier, og dette medfører endringer i det elektriske anlegget, må alle kostnader i forbindelse med dette dekkes av andelseieren.

(4) Lading av elbil eller andre ladbare kjøretøy via skjøteledning er ikke tillatt i borettslaget.

4-4 Bruksoverlating

(1) Andelseieren kan ikke uten samtykke fra styret overlate bruken av boligen til andre.

(2) Med styrets godkjenning kan andelseierne overlate bruken av hele boligen dersom:

- andelseieren selv eller andelseierens ektefelle eller slektning i rett opp- eller nedstigende linje eller fosterbarn av andelseieren eller ektefellen, har bodd i boligen i minst ett av de siste to årene. Andelseierne kan i slike tilfeller overlate bruken av hele boligen for opp til tre år
- andelseieren er en juridisk person
- andelseieren skal være midlertidig borte som følge av arbeid, utdanning, militærtjeneste, sykdom eller andre tungtveiende grunner
- et medlem av brukerhusstanden er andelseierens ektefelle eller slektning i rett opp- eller nedstigende linje eller fosterbarn av andelseieren eller ektefellen
- det gjelder bruksrett til noen som har krav på det etter ekteskapslovens § 68 eller husstandsfellesskapslovens § 3 andre ledd.

Godkjenning kan bare nektes dersom brukerens forhold gir saklig grunn til det. Godkjenning kan nektes dersom brukeren ikke kunne blitt andelseier.

Har laget ikke sendt svar på skriftlig søknad om godkjenning av bruker innen en måned etter at søknaden har kommet fram til laget, skal brukeren regnes som godkjent.

(3) Andelseier som bor i boligen selv, kan overlate bruken av deler av den til andre uten godkjenning. I tillegg kan andelseieren overlate bruken av hele boligen til andre i opptil 30 døgn i løpet av året.

(4) Overlating av bruken reduserer ikke andelseierens plikter overfor borettslaget.

5. Vedlikehold

5-1 Andelseiernes vedlikeholdsplikt

(1) Den enkelte andelseier skal holde boligen, og andre rom og annet areal som hører boligen til, i forsvarlig stand og vedlikeholde slikt som vinduer, rør, sikringsskap fra og med første hovedsikring/inntakssikring, ledninger med tilbehør, varmekabler, inventar, utstyr inklusive vannklosett, varmtvannsbereder og vask, apparater og innvendige flater. Våtrom må brukes og vedlikeholdes slik at lekkasjer unngås.

(2) Vedlikeholdet omfatter også nødvendige reparasjoner og utskifting av slikt som rør, sikringsskap fra og med første hovedsikring/inntakssikring, ledninger med tilbehør, varmekabler, inventar, utstyr inklusive slikt som vannklosett, varmtvannsbereder og vasker, apparater, tapet, gulvbelegg, vegg-, gulv- og himlingsplater, skillevegger, listverk, skap, benker og innvendige dører med karmen.

(3) Andelseieren har også ansvaret for oppsteking og rensing av innvendige avløpsledninger både til og fra egen vannlås/sluk og fram til borettslagets felles-/hovedledning. Andelseier skal også rense eventuelle sluk på verandaer, balkonger o.l.

(4) Andelseieren skal holde boligen fri for insekter og skadedyr.

(5) Vedlikeholdsplikten omfatter også utbedring av tilfeldig skade, herunder skade påført ved innbrudd og uvær.

(6) Oppdager andelseieren skade i boligen som borettslaget er ansvarlig for å utbedre, plikter andelseieren straks å sende melding til borettslaget.

(7) Borettslaget og andre andelseiere kan kreve erstatning for tap som følger av at andelseieren ikke oppfyller pliktene sine, jf. borettslagslovens §§ 5-13 og 5-15.

(8) Andelseier har ikke rett til å foreta arbeider som påvirker/berører borettslagets fellesarealer, fellesanlegg og utvendig tilleggsareal uten forhåndsgodkjenning fra styret/årsmøtet.

Alle installasjoner, oppsetting/montering av antenner, varmepumper, sol/vindavskjerming, skillevegger/gjerder, plattinger, flis-legging eller annet fast belegg på balkonger/terrasser, innglassing, fastmontert belysning og lignende.

Kostnader til de- og remontering av installasjoner/utstyr som nåværende eller tidligere andelseier har montert, slik som nevnt ovenfor, må ved rehabilitering og andre felles tiltak på eiendommen, belastes den enkeltes andel installasjonen tilhører. Styret/årsmøtet avgjør om remontering skal tillates.

Eventuell sol/vindskjerming, innglassing samt utforming av balkonger/terrasser skal utformes av styret slik at det blir likt hos alle som vil montere dette.

De andelene som er solgt fra utbygger med innglassing, er det borettslaget som har vedlikeholdet.

5-2 Borettslagets vedlikeholdsplikt

(1) Borettslaget skal holde bygninger og eiendommen for øvrig i forsvarlig stand så langt plikten ikke ligger på andelseierne. Skade på bolig eller inventar som tilhører laget, skal laget utbedre dersom skaden følger av mislighold fra en annen andelseier.

(2) Felles rør, ledninger, kanaler og andre felles installasjoner som går gjennom boligen, skal borettslaget holde ved like. Borettslaget har rett til å føre nye slike installasjoner gjennom boligen dersom det ikke er til vesentlig ulempe for andelseieren. Borettslagets vedlikeholdsplikt omfatter også utvendig vedlikehold av vinduer.

(3) Borettslagets vedlikeholdsplikt omfatter også utskifting av vinduer, herunder nødvendig utskifting av isolerglass, og ytterdører til boligen eller reparasjon eller utskifting av tak, bjelkelag, bærende veggkonstruksjoner, sluk, samt rør eller ledninger som er bygd inn i bærende konstruksjoner med unntak av varmekabler.

(4) Andelseieren skal gi adgang til boligen slik at borettslaget kan utføre sin vedlikeholdsplikt, herunder ettersyn, reparasjon eller utskifting. Ettersyn og utføring av arbeid skal gjennomføres slik at det ikke er til unødig ulempe for andelseieren eller annen bruker av boligen.

(5) Andelseier kan kreve erstatning for tap som følge av at borettslaget ikke oppfyller pliktene sine, jf. borettslagslovens § 5-18.

6. Pålegg om salg og fravikelse

6-1 Mislighold

Andelseiers brudd på sine forpliktelser overfor borettslaget utgjør mislighold. Som mislighold regnes blant annet manglende betaling av felleskostnader, forsømt vedlikeholdsplikt, ulovlig bruk eller overlating av bruk og brudd på husordensregler.

6-2 Pålegg om salg

(1) Hvis en andelseier til tross for advarsel vesentlig misligholder sine plikter, kan borettslaget pålegge vedkommende å selge andelen, jf. borettslagslovens § 5-22 første ledd. Advarsel skal gis skriftlig og opplyse om at vesentlig mislighold gir laget rett til å kreve andelen solgt.

6-3 Fravikelse

Medfører andelseierens eller brukerens oppførsel fare for ødeleggelse eller vesentlig forringelse av eiendommen, eller er andelseierens eller

brukerens oppførsel til alvorlig plage eller sjenanse for eiendommenes øvrige andelseiere eller brukere, kan styret kreve fravikelse fra boligen etter tvangsfullbyrdelseslovens kapittel 13.

7. Felleskostnader og pantesikkerhet

7-1 Felleskostnader

(1) Felleskostnadene betales hver måned. Borettslaget kan endre felleskostnadene med en måneds skriftlig varsel.

(2) For felleskostnader som ikke blir betalt ved forfall, svarer andelseieren den til en hver tid gjeldende forsinkelsesrente etter forsinkelsesrenteloven.

(3) Forsikring, eiendomsskatt og avsetning til vedlikehold fordeles etter areal. Renter fordeles etter opprinnelig låneandel og øvrige kostnader fordeles likt pr. andel.

7-2 Borettslagets pantesikkerhet

For krav på dekning av felleskostnader og andre krav fra lagsforholdet har laget panterett i andelen foran alle andre heftelser. Pantekravet er begrenset til en sum som svarer til to ganger folketrygdens grunnbeløp. Grunnbeløpet som gjelder på tidspunktet da tvangsdekning besluttet gjennomført skal legges til grunn for beregningen. Panteretten omfatter også krav som skulle ha vært betalt etter at det har innkommet en begjæring til namsmyndighetene om tvangsdekning.

8. Styret og dets vedtak

8-1 Styret

(1) Borettslaget skal ha et styre som skal bestå av en styreleder og 2-4 andre medlemmer med 2-4 varamedlemmer.

(2) Funksjonstiden for styreleder og de andre medlemmene er to år. Varamedlemmer velges for ett år. Styremedlem og varamedlem kan gjenvelges.

(3) Styret skal velges av generalforsamlingen. Generalforsamlingen velger styreleder ved særskilt valg. Styret velger nestleder blant sine medlemmer.

8-2 Styrets oppgaver

(1) Styret skal lede virksomheten i samsvar med lov, vedtekter og generalforsamlingens vedtak. Styret kan ta alle avgjørelser som ikke i loven eller vedtektene er lagt til andre organer.

(2) Styreleder skal sørge for at styret holder møte så ofte som det trengs. Et styremedlem eller forretningsføreren kan kreve at styret sammenkalles.

(3) Styret skal føre protokoll over styresakene. Protokollen skal underskrives av de frammøtte styremedlemmene.

8-3 Styrets vedtak

(1) Styret er vedtaksført når mer enn halvparten av alle styremedlemmene er til stede. Vedtak kan treffes med mer enn halvparten av de avgitte stemmene. Står stemmene likt, gjør møtelederens stemme utslaget. De som stemmer for et vedtak som innebærer en endring, må likevel utgjøre minst en tredjedel av alle styremedlemmene.

(2) Styret kan ikke uten at generalforsamlingen har gitt samtykke med minst to tredjedels flertall, fatte vedtak om:

1. ombygging, påbygging eller andre endringer av bebyggelsen eller tomten som etter forholdene i laget går ut over vanlig forvaltning og vedlikehold,
2. å øke tallet på andeler eller å knytte andeler til boliger som tidligere har vært benyttet eller tenkt benyttet til utleie, jf. borettslagslovens § 3-2 andre ledd,
3. salg eller kjøp av fast eiendom,
4. å ta opp lån som skal sikres med pant med prioritet foran innskuddene,
5. andre rettslige disposisjoner over fast eiendom som går ut over vanlig forvaltning,
6. andre tiltak som går ut over vanlig forvaltning, når tiltaket fører med seg økonomisk ansvar eller utlegg for laget på mer enn fem prosent av de årlige felleskostnadene.

8-4 Representasjon og fullmakt

To styremedlemmer i fellesskap representerer laget utad og tegner dets navn.

9. Generalforsamlingen

9-1 Myndighet

Den øverste myndighet i borettslaget utøves av generalforsamlingen.

9-2 Tidspunkt for generalforsamling

(1) Ordinær generalforsamling skal holdes hvert år innen utgangen av juni.

(2) Ekstraordinær generalforsamling holdes når styret finner det nødvendig, eller når revisor eller minst to andelseiere som til sammen har minst en tiendedel av stemmene, krever det og samtidig oppgir hvilke saker de ønsker behandlet.

9-3 Varsel om og innkalling til generalforsamling

(1) Forut for ordinær generalforsamling skal styret varsle andelseierne om dato for møtet og om frist for innlevering av saker som ønskes behandlet.

(2) Generalforsamlingen skal innkalles skriftlig av styret med et varsel som skal være på minst åtte og høyst tjue dager. Ekstraordinær generalforsamling kan om nødvendig kalles inn med kortere varsel som likevel skal være på minst tre dager. I begge tilfeller skal det gis skriftlig melding til boligbyggelaget.

(3) I innkallingen skal de sakene som skal behandles være bestemt angitt. Skal et forslag som etter borettslagsloven eller vedtektene må vedtas med minst to tredjedels flertall kunne behandles, må hovedinnholdet være angitt i innkallingen. Saker som en andelseier ønsker behandlet på ordinær generalforsamling skal nevnes i innkallingen når styret har mottatt krav om det etter vedtektenes punkt 9-3 (1).

9-4 Saker som skal behandles på ordinær generalforsamling

- Godkjenning av eventuell årsberetning fra styret
- Godkjenning av årsregnskap
- Valg av styremedlemmer og varamedlemmer
- Valg av delegerte til boligbyggelagets generalforsamling
- Eventuelt valg av revisor
- Fastsetting av godtgjørelse til styret
- Andre saker som er nevnt i innkallingen

9-5 Møteledelse og protokoll

Generalforsamlingen skal ledes av styrelederen med mindre generalforsamlingen velger en annen møteleder. Møtelederen skal sørge for at det føres protokoll fra generalforsamlingen.

9-6 Stemmerett og fullmakt

Hver andelseier har en stemme på generalforsamlingen. Hver andelseier kan møte ved fullmektig på generalforsamlingen, men ingen kan være fullmektig for mer enn en andelseier. For en andel med flere eiere kan det bare avgis en stemme.

9-7 Vedtak på generalforsamlingen

(1) Foruten saker som nevnt i punkt 9-4 i vedtektene kan ikke generalforsamlingen fatte vedtak i andre saker enn de som er bestemt angitt i innkallingen.

(2) Med de unntak som følger av borettslagsloven eller vedtektene her fattes alle beslutninger av generalforsamlingen med mer enn halvparten av de avgitte stemmer. Ved valg kan generalforsamlingen på forhånd fastsette at den som får flest stemmer skal regnes som valgt.

(3) Stemmelikhet avgjøres ved loddtrekning.

10. Inhabilitet, taushetsplikt og mindretallsvern

10-1 Inhabilitet

(1) Et styremedlem må ikke delta i styrebehandlingen eller avgjørelsen av noe spørsmål der medlemmet selv eller nærstående har en framtreddende personlig eller økonomisk særinteresse.

(2) Ingen kan selv eller ved fullmektig eller som fullmektig delta i en avstemning på generalforsamlingen om avtale med seg selv eller nærstående eller om ansvar for seg selv eller nærstående i forhold til laget. Det samme gjelder avstemning om pålegg om salg eller krav om fravikelse etter borettslagslovens §§ 5-22 og 5-23.

10-2 Taushetsplikt

Tillitsvalgte, forretningsfører og ansatte i et borettslag har plikt til å bevare taushet overfor uvedkommende om det de i forbindelse med virksomheten i laget får vite om noens personlige forhold. Dette gjelder ikke dersom ingen berettiget interesse tilsier taushet.

10-3 Mindretallsvern

Generalforsamlingen, styret eller forretningsfører kan ikke treffe beslutning som er egnet til å gi visse andelseiere eller andre en urimelig fordel til skade for andre andelseiere eller laget.

11. Vedtektsendringer og forholdet til borettslovene

11-1 Vedtektsendringer

(1) Endringer i borettslagets vedtekter kan bare besluttes av generalforsamlingen med minst to tredjedeler av de avgitte stemmer.

(2) Følgende endringer av vedtektene kan ikke skje uten samtykke fra boligbyggelaget, jf. borettslagslovens § 7-12:

- vilkår for å være andelseier i borettslaget
- bestemmelse om forkjøpsrett til andel i borettslaget
- denne bestemmelse om godkjenning av vedtektsendringer

11-2 Forholdet til borettslovene

For så vidt ikke annet følger av vedtektene gjelder reglene i lov om borettslag av 06.06.2003 nr 39. jf. lov om boligbyggelag av samme dato.

12. Midlertidige bestemmelser

Utbyggingsprosjektet Borettslaget Børgin Sjøside er planlagt gjennomført i flere trinn. Utbygger, evt. den disse utpeker, står fritt til å igangsette og ferdigstille byggetrinnene.

Inntil hele prosjektet /borettslaget er utbygd innehar utbygger grunnbokshjemmel og råderett over ikke utbygde arealer.

Inntil hele borettslagets andeler er overtatt og innlemmet i borettslaget har utbygger rett til å sitte i styret i borettslaget.

Utbygger forbeholder seg retten til å avgjøre evt utvidelse av andeler uten innsigelser fra øvrige andelseiere.

Styret i borettslaget kan utvides etter hvert som borettslaget utvides.

Det kan ikke foretas endringer av borettslagets karakter som er av en slik art at det påvirker de ikke overtatte andeler.

Disse midlertidige bestemmelser kan bare slettes etter bekreftelse fra utbygger.



OVERSIKT OVER LØSØRE OG TILBEHØR TIL EIENDOMMEN

Oversikten er utarbeidet av Norges Eiendomsmeglerforbund, Eiendom Norge og Advokatforeningens Eiendomsmeglingsgruppe, og er gjeldende fra 1. januar 2020.

Generelt

Lov om avhending av fast eiendom (avhendingslova/avhl.) av 3. juli 1992 regulerer kjøper og selgers rettigheter og plikter ved overdragelse av fast eiendom og andeler i borettslag.

I henhold til avhl. § 3-4 skal eiendommen, når annet ikke er avtalt, overdras med innredninger og utstyr som etter lov, forskrift eller annet offentlig vedtak skal følge med. Det samme gjelder varig innredning og utstyr som enten er fastmontert eller er særskilt tilpasset bygningen, jf. avhl. § 3-5. Loven inneholder ingen detaljert oversikt over hva som omfattes av «innredning og utstyr», og over hva som skal regnes som «fastmontert eller særskilt tilpasset».

Partene kan fritt avtale hva som skal følge med eiendommen ved salg. Bransjens liste over løsøre og tilbehør som skal følge med eiendommen, er en del av avtalen mellom kjøper og selger dersom ikke annet er opplyst i salgsoppgaven, kjøper har tatt forbehold i bud eller avtale på annen måte er inngått. Der intet annet er avtalt, vil løsøre og tilbehør medfølge slik dette fremkommer av avhl. § 3-4 og § 3-5 og denne oversikt.

Produkter og installasjoner som medfølger overdras uten noen form for garantier, utover eventuell gjenværende leverandørgaranti.

Dersom det er noe i nedenstående liste som ikke finnes på eiendommen, vil det heller ikke medfølge.

- 1. HVITEVARER** medfølger der dette er spesielt angitt i salgsoppgaven.
- 2. HELDEKKENDE TEPPER** følger med uansett festemåte.
- 3. VARMEKILDER**, slik som ovner, kaminer, peiser, varmepumper og panelovner, følger med uansett festemåte. Frittstående biopeiser/varmeovner og terrassevarmere medfølger ikke. Det følger ikke med varmekilder i rom som ikke har vegg- eller fastmonterte varmekilder på visning.
- 4. TV, RADIO OG MUSIKKANLEGG.** TV-antenner og fellesanlegg for TV, herunder parabolantenne, og tuner/en/dekoder/tv-boks medfølger der dette eies av selger. Veggmontert TV/flatskjerm med tilhørende festeordning samt musikkanlegg følger ikke med (se også punkt 12).
- 5. BADEROMSINNREDNING/UTSTYR.** Badekar, dusjkabinett, dusjvegger, alle fastmonterte speil og hyller, fastmonterte glass- og håndkleholdere, herunder håndklevarmere samt baderomsinnredning, medfølger.
- 6. GARDEROBESKAP** medfølger, selv om disse er løse. Fastmonterte garderobehyller og knagger medfølger. Innredning i garderobeskap, for eksempel løse eller fastmonterte trådkurver, hyller, stenger og lignende, medfølger.

7. KJØKKENINNREDNING medfølger, herunder også åpne, fastmonterte hyller og løs eller fastmontert kjøkkenøy.

8. MARKISER, PERSIENNER og annen type innvendig og utvendig solskjerming, gardinoppheng, lamellgardiner og liftgardiner medfølger.

9. AVTREKKSIVIFTER av alle slag, samt fastmonterte aircondition/ventilasjonsanlegg, medfølger.

10. SENTRALSTØVSUGER medfølger med komplett anlegg, herunder slange, munnstykke mm.

11. LYSKILDER. Kupler, lysstoffarmatur, fastmonterte "spotlights", oppheng og skinner med spotlights samt utelys og hagebelysning medfølger. Vegglamper, krokhengte lamper, lysekroner, prismelamper og lignende som er koblet til sukkerbit eller stikkontakt følger likevel ikke med.

12. INSTALLERTE SMARTHUSLØSNINGER med sentral som styrer lys, varme, lyd o.l., samt tilhørende trådløse enheter som brytere, sensorer, kameraer, integrerte høyttalere el. medfølger. Enkle lysstyringssystem f.eks. med en sentral som kun styrer lyspærer eller smartpærer montert i sokkel medfølger likevel ikke.

13. UTVENDIGE SØPPELKASSER og eventuelt holder/hus til disse medfølger.

14. POSTKASSE medfølger.

15. UTENDØRS INNRETNINGER slik som flaggstang, fastmontert tørkestativ, samt andre faste utearrangementer som f.eks. badestamp, boblekar/jacuzzi og liknende utendørs kar, lekestue, lekestativ, utepeis, fastmontert trommel til vannslange, medfølger. Guidekabel/avgrenskingskabel til robotgressklipper medfølger, men robotgressklipper og ladestasjon for denne medfølger ikke.

16. FASTMONTERT VEGGLADER/LADESTASJON TIL EL-BIL medfølger uavhengig av hvor laderen er montert.

17. SOLCELLEANLEGG med tilhørende teknisk infrastruktur medfølger.

18. GASSBEHOLDER til gasskomfyr og gasspeis medfølger.

19. BRANNSTIGE, BRANNTAU, feiestige og lignende medfølger der dette er påbudt. Løse stiger medfølger ikke.

20. BRANNSLUKNINGSAPPARAT, BRANNSLANGE og RØYKVARSLER medfølger der dette er påbudt. Det er eier og brukers plikt til å se til at utstyret forefinnes på enhver eiendom. Hvis annet ikke er uttrykkelig avtalt, skal dette derfor alltid følge med ved salg av eiendom.

21. SAMTLIGE NØKLER til eiendommen som selger er i besittelse av skal overleveres kjøper på overtakelsen, herunder nøkler til eventuelle boder, uthus, garasjeportåpner e.l. Låses boder, uthus e.l. med hengelås, skal lås og nøkler til disse medfølge.

22. GARASJEHYLLER, bodhyller, lagringshyller og oppheng til bildekk medfølger såfremt de er fastmontert.

Planter, busker og trær som er plantet på tomten, eller fastmonterte kasser og lignende er en del av eiendommen og medfølger i handelen.

HELP Boligkjøperforsikring

Boligkjøperforsikring

- Advokathjelp ved boligkjøpet og i 5 år fremover.
- Er kjøpers motvekt til selgers boligselgerforsikring.
- Gir deg advokathjelp hele veien til rettskraftig dom, om nødvendig.

Boligkjøperforsikring **PLUSS**

- Advokathjelp ved boligkjøpet og i 5 år fremover.
- Er kjøpers motvekt til selgers boligselgerforsikring.
- Gir deg advokathjelp hele veien til rettskraftig dom, om nødvendig.
- Advokathjelp i de viktigste rettsområdene i privatlivet.

PLUSS gir boligeiere sterkt rabattert advokathjelp. Be om råd eller hjelp i retten når du trenger det fra Norges viktigste advokatmiljø for privatpersoner.

PLUSS kan bare tegnes samtidig med boligkjøperforsikringen, og koster kun kr 2 800 i tillegg. **PLUSS** fornyes årlig - om du ønsker det.

Borettslag/aksjeleilighet: Kr 7 200

Selveierleilighet/rekkehus: Kr 10 400

Ene-/tomannsbolig, tomt: Kr 15 100

Rettsområder du får hjelp med

Samboeravtale, ektepakt og arv

Forbrukerkjøp og håndverkertjenester

Utleie og naboforhold

Tomtefeste, veirett og andre servitutter

Plan- og bygningsrett

Skatt ved oppussing, utleie og eiendomssalg

Tilgang til digitale juridiske avtaler via Min side

“Vi unner ingen å stå alene”

Rettt skal være rett. For alle.



Fra å vurdere om vi hadde råd til advokat, kunne vi vurdere om vi hadde råd til ny sofa.

Boligkjøperforsikring tegnes hos eiendomsmegler senest ved kontraktsignering og gir rett til advokathjelp inntil 5 år etter overtakelse. Forsikringen betales som del av oppgjøret ved boligkjøpet. **PLUSS**-dekningen fornyes årlig ved faktura fra HELP.

Egenandel kr 4 000 påløper ved takst, tvist eller 10 timer advokatbistand, avhengig av hva som kommer først. Meglerforetaket mottar kr 4 200/4 600/5 000 i kostnadsgodtgjørelse, avhengig av boligtype, samt et tillegg på kr 1 000 ved salg av **PLUSS**.

Vi tar forbehold om pris- og vilkårsendringer. Hvis premien ikke er innbetalt ved overtakelse, vil avtalen bli kansellert. For fullstendig informasjon om dekning og vilkår, se help.no

Har du spørsmål? Kontakt HELP på help.no/minside, telefon 22 99 99 99 eller epost post@help.no

Rettt skal være rett. For alle.



Viktige endringer i avhendingsloven

Den 1. januar 2022 ble avhendingsloven endret på viktige punkter for både kjøper og selger. Samtidig fikk vi en ny forskrift som regulerer jobben en takstmann skal gjøre. Den nye forskriften stiller strengere krav til tilstandsrapportene som er en viktig del av kontrakten ved boligsalg. HELP, landets største advokatmiljø for boligkjøpere, har laget en kort innføring i de nye reglene.

Forbudt å selge bolig “som den er”

Du har kanskje hørt at de fleste brukte boliger har vært solgt «som de er»? Dette forbeholdet innebar at selger fraskrev seg ansvar for skjulte feil og mangler. Det var bare hvis selger hadde holdt tilbake eller gitt uriktig informasjon, eller hvis boligen var i vesentlig dårligere stand at kjøper kunne nå frem med et krav mot selger.

Fra 1. januar 2022 kan ikke selger lenger ta generelle forbehold av «som den er»-typen. Dette betyr at når vi da skal vurdere om en bolig har en mangel, må vi vurdere grundig hva som fremgår av kjøpsavtalen. Med kjøpsavtalen menes alle dokumenter og opplysninger som tilbys før kjøpet, også FINN-annonsen og alle vedleggene til salgsoppgaven. Hvis kjøpsavtalen ikke gir et klart svar (av typen “Det følger egen parkeringsplass med leiligheten” eller “Badet er renoverert av fagfolk”), må vi vurdere hva kjøper kan forvente basert på blant annet eiendommens synlige tilstand, alder, opplysningene som er gitt ved salget, feilenes art, karakter og omfang.

Egenandel

Avhendingsloven har også fått en ny bestemmelse om egenandel. Egenandelen slår først inn når det er påvist at eiendommen har en mangel. Når det er et avvik fra kontrakten som utgjør en mangel, skal oppgjøret reduseres med 10 000 kroner, uavhengig av om utbedringskostnadene er høye eller lave. Dette innebærer blant annet at kjøper ikke kan rette krav mot selger hvis det koster mindre enn 10 000 kroner å utbedre mangelen.

Selv om utbedringskostnadene er høye, kan det likevel tenkes at feil ved boligen ikke utgjør mangler etter loven. Dette avhenger av hva som er avtalt mellom partene, og hva kjøper kan forvente basert på de momentene vi har nevnt over.

Nytt om tilstandsrapporter

Tidligere ble det ikke stilt noen konkrete krav til hva en tilstandsrapport skulle inneholde og hvordan den skulle se ut. Dette hadde som konsekvens at tilstandsrapportene varierte i innhold og kvalitet. I den nye forskriften til avhendingsloven stilles det en rekke krav for at en tilstandsrapport skal regnes som godkjent.



Forts. Viktige endringer i avhendingsloven

Opplysningene i tilstandsrapporten skal gis på en forbrukervennlig måte, og det er beskrevet hva takstmannen skal vurdere og hvordan noen av undersøkelsene skal gjennomføres.

Vi har tro på at kjøpere nå vil få bedre informasjon i forkant av salget og dermed et bedre beslutningsgrunnlag.

Kjøpers undersøkelsesplikt lovfestes

Avhendingsloven har også fått en regel om undersøkelsesplikt for kjøper. Regelen tydeliggjør at kjøperen skal anses å kjenne til forhold som er tydelig beskrevet i tilstandsrapporten eller annen relevant salgsdokumentasjon. Det fremgår av loven at kjøperen ikke kan klage på avvik hvis disse er tydelig beskrevet i salgsdokumentasjonen, uavhengig av om kjøperen faktisk har satt seg inn i denne.

Det er derfor svært viktig at kjøper setter seg godt inn i alle dokumenter og opplysninger som tilbys i forkant av kjøpet. Hvis det er noe du ikke forstår, anbefaler vi at du stiller spørsmål til selger og/eller eiendomsmegler. Dersom det er gitt motstridende opplysninger i salgsdokumentene, må du undersøke hvilke av opplysningene som er korrekte, og eventuelt ta forbehold dersom motstriden ikke avklares. Du kan ikke velge å holde deg til den opplysningen du liker best.

Arealavvik

Avhendingsloven har også fått en ny bestemmelse om arealavvik innendørs. Helt kort betyr endringen at eiendommen har en mangel hvis opplysningene om størrelse i salgsdokumentene ikke er riktig. Det er en forutsetning at avviket utgjør mer enn 2 % og minst én kvadratmeter, og at selgeren ikke godtgjør at opplysningene ikke har hatt betydning for kjøperen.

Viktig for kjøper å være klar over

Advokatene i HELP er fornøyde med regelendringer som bidrar til at kjøper får bedre informasjon. Dette kan redusere antall konflikter i etterkant av boligkjøpet.

Selv om selgers ansvar nå har blitt utvidet, er det ikke slik at alle feil er mangler etter avhendingsloven. Det er påregnelig med noen feil ved boligen på grunn av alder, slitasje, osv., og det som er opplyst ved salget, er naturligvis ikke mangler. Jo eldre boligen er, desto vanligere er det å avdekke feil. Det er svært viktig å lese salgsoppgaven nøye. Hvis det er gitt konkrete risikoopplysninger om bestemte bygningsdeler, er det påregnelig å måtte utbedre disse og denne kostnaden må kjøper dekke selv.

Hvis du har boligkjøperforsikring hos HELP, vil våre advokater hjelpe deg med å vurdere om du kan rette et krav mot selger/selgers boligselgerforsikringsselskap. Dersom det er sannsynlig at du vil nå frem med et krav, forfølger vi saken for deg til den er løst.



Et hjem er mer verdt enn et hus, og et hus er mer enn bare vegger.

Det er et sted for å skape gode minner
preget av trivsel, omsorg og trygghet.

For oss som jobber med folks hjem hver
eneste dag, er det naturlig å engasjere oss
sammen med SOS-barnebyer for å gi flere
barn et trygt og godt hjem.

For hvert hjem vi formidler, gir vi derfor
100 kroner til SOS-barnebyers arbeid.

aktiv. +  **SOS
BARNEBYER**

Forbrukerinformasjon om budgivning

Sist oppdatert med virkning fra 1. januar 2014, i forbindelse med ikrafttredelse av endringer i eiendomsmeglingsforskriften.

Informasjonen er utarbeidet av Forbrukerombudet, Forbrukerrådet, Den Norske Advokatforening ved Eiendomsmeglingsgruppen, Eiendomsmeglerforetakenes Forening og Norges Eiendomsmeglerforbund, på grunnlag av blant annet forskrift om eiendomsmegling § 6-3 og § 6-4.

Nedenfor gis en oversikt over de retningslinjer som forbrukermyndighetene og organisasjonene anbefaler benyttet ved budgivning på eiendommen. Avslutningsvis gis også en kort oversikt over de viktigste rettsreglene tilknyttet budgivning.

Før det legges inn bud på eiendommen oppfordres budgiver til å sette seg inn i all relevant informasjon om eiendommen, herunder eventuell salgsoppgave og teknisk rapport med vedlegg.

Gjennomføring av budgivning

1. På forespørsel vil megler opplyse om aktuelle bud på eiendommen, herunder om relevante forbehold.
2. Alle bud skal inngis skriftlig til megler, som formidler disse videre til oppdragsgiver. Kravet til skriftlighet gjelder også budforhøyelser og motbud, aksept eller avslag fra selger. Før formidling av bud til oppdragsgiver skal megler innhente gyldig legitimasjon og signatur fra budgiver. Kravet til legitimasjon og signatur er oppfylt for budgivere som benytter e-signatur, eksempelvis BankID eller MinID. Med skriftlige bud menes også elektroniske meldinger som e-post og SMS når informasjonen i disse er tilgjengelig også for ettertiden.
3. Et bud bør inneholde eiendommens adresse (eventuelt gnr/bnr), kjøpesum, budgivers kontaktinformasjon, finansieringsplan, akseptfrist, overtakelsesdato og eventuelle forbehold som for eksempel usikker finansiering, salg av nåværende bolig ol. Normalt vil ikke et bud med forbehold bli akseptert før forbeholdet er avklart. Konferer gjerne med megler før bud gis.
4. Megler skal legge til rette for en forsvarlig avvikling av budrunden. I forbrukerforhold (dvs. der oppdragsgiver er forbruker) skal megleren ikke formidle bud med kortere akseptfrist enn kl. 12.00 første virkedag etter siste annonserte visning. Etter denne fristen bør budgivere ikke sette en kortere akseptfrist enn at megler har mulighet til, så langt det er nødvendig, å orientere oppdragsgiver, budgivere og øvrige interessenter om bud og forbehold. Det bør ikke gis bud som diskriminerer eller utelukker andre budgivere. Dersom bud inngis med en frist som åpenbart er for kort til at megleren kan avvikle budrunden på en forsvarlig måte som sikrer oppdragsgiver og interessenter et tilstrekkelig grunnlag for sine handlingsvalg, vil megler fraråde budgiver å stille slik frist.
5. Megleren vil uoppfordret gi sin vurdering av det enkelte bud overfor oppdragsgiveren, når budet er gitt innenfor fristene i punkt 4.
6. Megleren skal så langt det er nødvendig og mulig holde budgiverne skriftlig orientert om nye og høyere bud og eventuelle forbehold. Megler skal så snart som mulig bekrefte skriftlig overfor budgivere at budene deres er mottatt.
7. Etter at handel har kommet i stand, eller dersom en budrunde avsluttes uten at handel er kommet i stand, kan en budgiver kreve kopi av budjournalen i anonymisert form.
8. Kopi av budjournal skal gis til kjøper og selger uten ugrunnet opphold etter at handel er kommet i stand. Dersom det er viktig for budgiver å bevare sin anonymitet, bør budet fremmes gjennom fullmektig.

Viktige avtalerettslige forhold

1. Det eksisterer ingen angrerett ved salg/kjøp av fast eiendom.
2. Når et bud er innsendt til megler og han har formidlet innholdet i budet til selger (slik at selger har fått kunnskap om budet), kan budet ikke kalles tilbake. Budet er da bindende for budgiver frem til akseptfristens utløp, med mindre budet før denne tid avslås av selger eller budgiver får melding om at eiendommen er solgt til en annen (man bør derfor ikke gi bud på flere eiendommer samtidig dersom man ikke ønsker å kjøpe flere enn en eiendom).
3. Selger står fritt til å forkaste eller akseptere ethvert bud, og er for eksempel ikke forpliktet til å akseptere høyeste bud.
4. Når en aksept av et bud har kommet frem til budgiver innen akseptfristens utløp er det inngått en bindende avtale.
5. Husk at også et eventuelt bud fra selger til kjøper (såkalte "motbud"), avtalerettslig er et bindende tilbud som medfører at det foreligger en avtale om salg av eiendommen dersom budet i rett tid aksepteres av kjøper.

For eiendommen:

Adresse: Krokvegen 4A
7670 INDERØYMeglerforetak: Aktiv Eiendomsmegling
Saksbehandler: Tomas Høin

Oppdragsnummer: 1708240165

Telefon: 481 45 822
E-post: tomas.hoin@aktiv.no

Undertegnede gir herved følgende bud på ovennevnte eiendom:

Kjøpesum: Kr. _____

Beløp med bokstaver: Kr. _____

+ omkostningert iht. opplysninger i salgsoppgaven

Dette budet er bindende for undertegnede frem til og med den: _____ Kl. _____

Dersom annet ikke er angitt gjelder budet til kl. 15.00 første virkedag etter siste annonserte visning. I forbrukerforhold vil bud med kortere akseptfrist enn til kl. 12.00 første virkedag etter siste annonserte visning ikke bli viderefordlet til selger.

Eventuelle forbehold: _____

Undertegnede er kjent med at selger står fritt til å godta eller forkaste ethvert bud. Likeledes er undertegnede klar over at budet er bindende for budgiver når det er kommet til selgers kunnskap. Handelen er juridisk bindende for begge parter dersom budet aksepteres innen akseptfristen. Undertegnede er kjent med at budjournalen vil bli forelagt kjøper og selger når handel er sluttet.

Ønsket overtakelsesdato: _____

Budet baseres på opplysninger og salgsvilkår som fremkommer av salgsoppgave datert: _____

Kjøpet vil bli finansiert slik:

11.07.2024

Låneinstitusjon: _____ Referanse og tlf nr.: _____

Lånt kapital: _____ Kr.: _____

Egenkapital: _____ Kr.: _____

Totalt: _____ Kr.: _____

Egenkapital består av: Salg av nåværende bolig eller fast eiendom Disponibelt kontantbeløp (bankinnskudd)Jeg gir bud som: Forbruker Ledd i næringsvirksomhet / juridisk person (selskap)Jeg samtykker til bruk av elektronisk kommunikasjon: Ja Nei

Navn: _____

Navn: _____

Fødselsnr. (11 siffer): _____

Fødselsnr. (11 siffer): _____

Adresse: _____

Adresse: _____

Postnr.: _____ Sted: _____

Postnr.: _____ Sted: _____

Tlf.: _____ E-post: _____

Tlf.: _____ E-post: _____

Dato.: _____ Sign: _____

Dato.: _____ Sign: _____

Kopi av legitimasjon

Kopi av legitimasjon

Et trygt valg

Har du funnet drømmeboligen?

Vi hjelper deg med både råd og finansiering, slik at du har alt på plass for en trygg og god bolighandel.

STEINKJER:



**IDA
VASSMO**
Avdelingsbanksjef
Tlf. 908 34 663
iva@grong-sparebank.no



**TERJE BJÆRUM
ERIKSEN**
Aut. finansiell rådgiver
Tlf. 990 24 144
ter@grong-sparebank.no



**ELLEN MARIE
TØRRING**
Aut. finansiell rådgiver
Tlf. 980 80 183
emt@grong-sparebank.no



**INGRID
EINANG**
Aut. finansiell rådgiver
Tlf. 916 24 816
iei@grong-sparebank.no



**LISA GAMST
AGLEN**
Aut. finansiell rådgiver
Tlf. 908 20 484
lga@grong-sparebank.no



**INGUNN
MERETHE SOLLI**
Aut. finansiell rådgiver
Tlf. 906 96 463
iso@grong-sparebank.no

Grong Sparebank er til stede for deg
som kunde, og for nærmiljøet.



VERDENS BESTE LOKALBANK – DER DU ER

aktiv.
Tar deg videre