

aktiv.



Åsland 15, 1860 TRØGSTAD

Sjarmerende enebolig med solrik og barnevennlig beliggenhet. Frittstående garasje. Kort gangavstand til sentrum.



Eiendomsmegler MNEF

Anita Heer

Mobil 959 48 193

E-post anita.heer@aktiv.no

Aktiv Mysen og Rakkestad

Storgata 2, 1850 MYSEN. TLF. 69 89 91 57

Nøkkelinformasjon

Prisant.: Kr 3 270 000,-
Omkostn.: Kr 83 140,-
Total ink omk.: Kr 3 353 140,-
Selger: Ingrid Risbråthe

Salgsobjekt: Enebolig
Eierform: Eiet
Byggeår: 1960
BRA-i/BRA Total 249/270 kvm
Tomtstr.: 1049.7 kvm
Soverom: 4
Gnr./bnr. Gnr. 661, bnr. 190
Oppdragsnr.: 1113260070

Velkommen til Åsland 15

Her har vi gleden av å tilby en veldig koselig og særpreget enebolig med sentral beliggenhet i barnevennlig og populært boligområde. Her bor du nær barnehager, skoler, idrettsanlegg, butikker, bibliotek og svømmehall. Området byr på rolige omgivelser og gode turmuligheter i skog og mark.

Boligen har et bruksareal på 249 m² fordelt over tre etasjer. Planløsningen inkluderer blant annet stue, kjøkken, bad, toalettrom, vaskerom, fire soverom og flere boder. Eiendommen har en stor skiferterrasse på ca. 36 m² og en pent opparbeidet hage. Garasje med 21 m² bruksareal følger med.

Boligen har noe behov for oppgraderinger, men gir et godt utgangspunkt for å skape ditt drømmehjem.

Velkommen til en hyggelig visning!



Innhold:

Nøkkelinformasjon	2
Om eiendommen	4
Tilstandsrapport	45
Egenerklæring	74
Nabolagsprofil	80
Andre vedlegg	83
Budskjema	103

Om eiendommen:

Om boligen

Areal

BRA - i: 249 kvm

BRA - e: 21 kvm

BRA totalt: 270 kvm

Enebolig

Bruksareal fordelt på etasje

Underetasje

BRA-i: 77 kvm Vaskerom, fyrrom, gang og kjølerom/bod

1. etasje

BRA-i: 117 kvm Vindfang, hall, bad, toalettrom, stue, kjøkken, trapperom og 2 soverom

2. etasje

BRA-i: 55 kvm Gang og 2 soverom

Garasje

Bruksareal fordelt på etasje

1. etasje

BRA-e: 21 kvm Garasje

Tomtetype

Eiet

Tomtestørrelse

1049.7 kvm

Tomtebeskrivelse

Eiet tomt på 1049,8 m2, ifølge Norges Eiendommer. Tomten har et pent opparbeidet hageanlegg. Noe fjell i dagen. Singlet gårdsplass.

Beliggenhet

Eiendommen ligger i et sentrumsnært og barnevennlig boligområde på Skjønhaug i Indre Østfold kommune. Det er umiddelbar nærhet til barnehage, barneskole, ungdomsskole og idrettsanlegg, noe som gjør området ideelt for familier med barn.

Sentrum ligger i kort gangavstand fra eiendommen og tilbyr blant annet butikker, bank, sykehjem, kirke, bibliotek, idrettsanlegg og svømmehall..

Det er bussforbindelse til Myse, Askim og Lillestrøm. Togstasjon fra Slitu, Mysen eller Askim.

Området er også kjent for sin nærhet til skog og mark, med gode turmuligheter og lite trafikk, noe som gir en rolig og trygg atmosfære.

Bebyggelsen

Området består hovedsakelig av villa og småhusbebyggelse.

Skolekrets

Skjønhaug

Offentlig kommunikasjon

Buss

Type rapport

Tilstandsrapport

Byggemåte

Eneboligen er oppført på byggegrunn av fjell.

Grunnmuren er en betonggrunnmur hvor deler er forblendet.

Dreneringen er fra 1960.

Veggene har en bindingsverkskonstruksjon fra byggeår, med utvendig stående bordkledding. Sørveggen ble kledd om i 2021, og da ble også vindskier og toppbord skiftet.

Takkonstruksjonen er en sperrekonstruksjon med saltakform og kaldtloft. Taket er tekket med sort Hollandsk glasert takstein fra 1990-tallet. Konstruksjonen har også isolerte skråtak-konstruksjoner.

Takrenner, nedløpsrør og beslag er av plastbelagt stål.

Etasjeskillet mellom kjeller og første etasje er i betong, mens det er et trebjelkelag mellom første og andre etasje.

Boligen har trevinduer med 2-lags glass, et blyglassvindu og doble vinduer i kjeller. Vinduene er fra slutten av 1980/1990-tallet. Hoveddøren er en teakdør med glass.

Eiendommen har en terrasse i skifer med rekkverk i smijern, samt en skifertrapp.

Garasjen har gulv med støpt betongplate og en ringmur i betong som er teglsteinsforblendet. Veggene er av bindingsverk, utvendig kledd med panel og innvendig kledd med panel. Takkonstruksjonen er i treverk med en salttakform, teknet med Holandsk glasert takstein. Garasjeporten er en leddport i treverk.

TG2 - Avvik som kan kreve tiltak:

- Utvendig - Taktekking

Avvik: Mer enn halvparten av forventet brukstid er passert på taktekkingen.

- Utvendig - Nedløp og beslag

Avvik: Det mangler snøfangere på hele eller deler av taket, men det var ikke krav om dette på byggemeldingstidspunktet.

- Utvendig - Veggkonstruksjon

Avvik: Det er ingen eller liten lufting i nedre kant av kledning mot grunnmur. Det er værslitt/oppsprukket trevirke/trepaneler.

- Utvendig - Takkonstruksjon/Loft

Avvik: Det er begrenset/dårlig ventilering av takkonstruksjonen.

- Utvendig - Vinduer

Avvik: Karmene i vinduer er slitte og det er sprekker i trevirket. Fukt på vinduet på badet.

- Utvendig - Dører

Avvik: Karmene i dører er værslitte utvendig og det er sprekker i trevirket.

- Utvendig - Balkonger, terrasser og rom under balkonger

Avvik: Overflaten fremstår med ujevnheter, åpne fuger og begroing (gress/mose) mellom steinene.

- Utvendig - Utvendige trapper

Avvik: Betongtrapp har mindre sprekker/skader

- Innvendig - Overflater

Avvik: Overflater er av ulik tid, og fremstår således med forskjeller av slitasjegrad, utførelse og behov for vedlikehold. Deler av overflatene har TG 1.

Liten lekkasje på radiator i stue rett etter at selger overtok boligen i 2022. Liten skade på parkett etter dette.

- Innvendig - Rom Under Terreng

Avvik: Det er påvist indikasjoner på noe fuktgjennomtrenging inn i kjellermur.

- Spesialrom - 1. etasje - Toalettrom - Overflater og konstruksjon

Avvik: Toalettrom har kun naturlig avtrekk fra rommet, NS 3600 krever mekanisk avtrekk for å kunne gi TG 0/1.

- Tekniske installasjoner - Vannledninger

Avvik: Mer enn halvparten av forventet brukstid er passert på innvendige vannledninger.

- Tekniske installasjoner - Avløpsrør

Avvik: Mer enn halvparten av forventet brukstid er passert på innvendige avløpsledninger.

- Tekniske installasjoner - Varmtvannstank

Avvik: Det er påvist at varmtvannstank er over 20 år

- Tekniske installasjoner - Vannbåren varme

Avvik: Mer enn halvparten av forventet brukstid er passert på anlegg for vannbåren varme.

- Tomteforhold - Fuktsikring og drenering

Avvik: Det mangler, eller på grunn av alder er det sannsynlig at det mangler, utvendig fuktsikring av grunnmuren ved kjeller/underetasje.

Mer enn halvparten av forventet levetid på drenering er overskredet.

- Tomteforhold - Grunnmur og fundamenter

Avvik: Det er påvist sprekker i murte/pussede fasader.

- Tomteforhold - Utvendige vann- og avløpsledninger

Avvik: Mer enn halvparten av forventet brukstid er passert på utvendige avløpsledninger.

Mer enn halvparten av forventet brukstid er passert på utvendige vannledninger. Stoppekran drypper.

TG3 - Store eller alvorlige avvik:

- Innvendig - Pipe og ildsted

Avvik: Pipevanger er ikke synlige.

Mer enn halvparten av forventet brukstid er passert på pipe.

- Våtrom - 1. etasje - Bad - Generell

Avvik: Våtrommet må oppgraderes for å tåle normal bruk etter dagens krav.

Med bakgrunn i at badet er av eldre dato og har sluk fra byggeår må badet påregnes oppgradert i tiden som kommer, dette med bakgrunn i at eldre rustne sluk uten klemring erfaringsmessig er mer utsatt for lekkasjer i overgang membran til sluk, i tillegg til at sluket i seg selv er over forventet levealder.

- Våtrom - Kjeller - Vaskerom - Generell

Avvik: Våtrommet må oppgraderes for å tåle normal bruk etter dagens krav.

Med bakgrunn i at badet er av eldre dato og har sluk fra byggeår må badet påregnes oppgradert i tiden som kommer, dette med bakgrunn i at eldre rustne sluk uten klemring erfaringsmessig er mer utsatt for lekkasjer i overgang membran til sluk, i tillegg til at sluket i seg selv er over forventet levealder.

- Spesialrom - Kjeller - Kjølerom/bod - Overflater og konstruksjon

Avvik: Det er registrert svertesopp på overflater.

Aggregat er ødelagt.

- Tekniske installasjoner - Varmesentral - 2

Avvik: Det foreligger ikke service på anlegget siste to år.

Mer enn halvparten av forventet brukstid på varmesentral er oppbrukt.

Oljefyr er ikke ombygd til biobrensel

- Tomteforhold - Terrengforhold

Avvik: Det er påvist dårlig fall eller flatt terreng inn mot grunnmur og dermed muligheter for større vannansamlinger.

Terrengen faller inn mot bygningen og det er maksimale forhold for vann inn mot muren.

- Tomteforhold - Oljetank

Avvik: Det foreligger krav om sanering av oljetank.

TG IU - Konstruksjoner som ikke er undersøkt:

- Våtrom - Kjeller - Vaskerom - Tilliggende konstruksjoner våtrom

Sammendrag selgers egenerklæring

Boligen ble kjøpt i 2022.

Selger har bodd i boligen de siste 12 månedene.

1. Vet du om det er, eller har vært, feil eller skader på bad/våtrom?

Ja

Beskrivelse: Gammelt bad med våtromstapet. Har tapetsert utenpå. Dårlig feste. Har brukt avløpsåpner regelmessig for å forebygge tette rør.

6. Vet du om det er, eller har vært, feil eller skader på vinduene, som for eksempel

kondens, fuktskader eller vanninntrengning? Eller er noen av vinduene i boligen punktert?

Ja

Beskrivelse: Fukt på vinduet på badet.

17. Vet du om det er, eller har vært, feil eller skader knyttet til sentralfyr, radiator, ventilasjon, varmpumpe, kjøkkenvifte, baderomsvifte eller andre installasjoner?

Ja

Beskrivelse: Liten lekkasje på radiator i stue rett etter at ut overtok boligen. Liten skade på parkett etter dette.

18. Vet du om det er gjort arbeid på sentralfyr, radiator, ventilasjon, varmpumpe eller andre installasjoner, enten av deg eller tidligere eiere?

Ja

Firmanavn: Håby, 2023

Beskrivelse: Har hatt vanlig service på oljefyr/fyringsanlegg.

21. Vet du om det finnes oljetank på eiendommen?

Ja

Beskrivelse: Finnes oljetank i fyrkjelleren. Fyrkjelen har ikke vært i bruk de siste årene annet enn til varmtvannsbereder. Fyres på strøm.

23. Vet du om det er gjort arbeid på det elektriske anlegget, enten av deg eller tidligere eiere?

Ja

Firmanavn: Smaalenene elektro, 2022; Askim elektro, 2025

Beskrivelse: Koblet ny strøm til komfyr og ny kurs og stikk til varmpumpe.

37. Har boligen garasje eller øvrige tilleggsbygninger?

Ja

Innhold

2. Etasje:

BRA-i 55 kvm: Gang og 2 soverom

1. Etasje:

BRA-i 117 kvm: Vindfang, hall, bad, toalettrom, stue, kjøkken, trapperom og 2 soverom

Kjeller:

BRA-i 77 kvm: Vaskerom, fyrrom, gang og kjølerom/bod

Garasje:

BRA-e 21 kvm: Garasje

Standard

Kjøkken 1. etasje:

Kjøkkenet har innredning med malte profilerte fronter og benkeplate av heltre. Det er kjøkkenventilator med avtrekk ut. Hvitevarer som platetopp og stekeovn er installert. Fronten til oppvaskmaskinen er ikke lik resten av innredningen. Vedr. hvitevarer se pkt. "løsøre og tilbehør" i salgsoppgaven.

Bad 1. etasje:

Badet har vinylbelegg på gulv og vegger med fliser og tapet. Rommet er utstyrt med en servant på skap med lyse profilerte fronter. Det er ventil i himling og i vegg.

Vaskerom i kjeller:

Vaskekjeller med malt betonggulv, vegger med malt mur og himling med malt betong.

Toalettrom 1. etasje:

Toalettrommet er utstyrt med toalett og servant. Rommet har naturlig avtrekk.

Innvendige overflater:

Gulv: Parkett og belegg. Det er en liten skade på parketten etter en radiatorlekkasje i 2022.

Vegger: Tapet.

Himling: Trepanel og himlingsplater.

Tekniske installasjoner:

- Vannledninger: Innvendige vannledninger er av kobber.
- Avløpsrør: Det er avløpsrør av støpejern.
- Ventilasjon: Naturlig ventilering via ventiler i vegger og vinduer.
- Varmtvannstank: Varmtvannstanken er på 325 liter.
- Varmesentral: Det er installert en oljefyr som også kan brukes på strøm for vann til radiatorer. Samme bereder brukes til varmtvann i huset. Service på anlegget ble utført i 2023.
- Vannbåren varme: Det er vannbåren varme til radiatorer.
- Andre installasjoner: Kjølerom med ødelagt aggregat.

Innbo og løsøre

Bransjens liste over løsøre og tilbehør legges til grunn for salget dersom ikke annet fremkommer av salgsoppgaven. Listen følger vedlagt salgsoppgaven. Det er full avtalefrihet om hva som skal følge med bolig og fritidsbolig ved salg. Hvis hvitevarer og/eller annet teknisk utstyr medfølger, gis det ingen garantier i forhold til tilstand, funksjonalitet og levetid på disse.

Hvitevarer

Kun hvitevarer som er spesifikt angitt i salgsoppgaven, følger med. Dette gjelder uavhengig av om hvitevaren(e) eventuelt kan anses som integrerte.

Moderniseringer og påkostninger

Arbeid utført i boligen:

2024:

- Det er installert varmepumpe 2024.
- Ny kurs og stikk til varmepumpe utvendig, Askim elektro, 2024. Samsvarserklæring foreligger.

2023:

- Har hatt vanlig service på oljefyr/fyringsanlegg.

2021:

- Nytt stikk kjøkken, Smaalenene elektro, 2021.
- Sørveggen er kledd om i 2021. Vindskier og toppbord er også skiftet.

Parkering

Parkering i garasje eller i gårdsplassen.

Solforhold

Meget gode solforhold.

Radonmåling

Det er ikke foretatt radonmålinger, og bygget er heller ikke utført med radonsperre.

Diverse

Indre Østfold brann og redning IKS opplyser at de hadde siste feiing og tilsyn på eiendommen den 24.11.2022.

De hadde den gang følgende anmerkninger: Eier har ikke sørget for at fyringsanlegget virker som forutsatt.

Foretaket og Aktiv-kjeden har flere samarbeidspartnere som tilbyr produkter eller tjenester i forbindelse med gjennomføringen av megleroppdraget:

- I forbindelse med forberedelse av salget, innhenter vi informasjon om eiendommen hovedsakelig fra vår samarbeidspartner Ambita
- Vend Marketplaces, eier av annonseplattformen Finn.no
- Overo leverer oppgjørsskjema og overtakelsesprotokoll. Kundene tilbys ulike leverandører for strøm og alarm avhengig av tilbydere i området. Meglerforetaket mottar betaling for tilleggstjenestene.
- Banker i Eika-alliansen tilbyr finansielle tjenester
- Signicat leverer digitale løsninger for signering av dokumenter
- Vitec Megler, leverer salgsstøttesystemet herunder elektronisk løsning for budgivning

Energi

Oppvarming

Boligen har elektrisk oppvarming kombinert med oljefyr. Oppvarmingssystemet inkluderer en varmepumpe installert i 2024, vannbåren varme til radiatorer, og en oljefyr som også kan brukes på strøm. Det er vedovn i stuen, men badet mangler varmekilde.

Informasjon om strømforbruk

Selger har ikke inngått avtale om Norgespris for strøm.

Energimerke

Ikke angitt

Informasjon om energiklasse

Alle som skal selge eller leie ut eiendom må som hovedregel energimerke boligen og fremskaffe en energiattest. Unntak gjelder blant annet for frittstående bygninger med bruksareal på mindre enn 50 m². Det er eier som plikter å fremlegge energiattest og eier er selv ansvarlig for at opplysningene er riktige. For ytterligere informasjon se www.enova.no/nb/energimerking/energimerk-din-bolig. Dersom eier har energimerket boligen vil komplett energiattest fås ved henvendelse til megler.

Økonomi

Total prisantydning eksklusiv omkostninger

Kr 3 270 000

Omkostninger kjøper

3 270 000 (Prisantydning)

Omkostninger

81 750 (Dokumentavgift)

300 (Panteattest kjøper)

545 (Tinglysningsgebyr pantedokument)

545 (Tinglysningsgebyr skjøte)

16 900 (Boligkjøperforsikring - fem års varighet (valgfritt))

2 800 (Advokatforsikring for boligeiere - ett års varighet (valgfritt))

83 140 (Omkostninger totalt)

100 040 (med Boligkjøperforsikring - fem års varighet)

102 840 (med Boligkjøperforsikring inkludert ett år med Advokatforsikring for boligeiere)

3 353 140 (Totalpris. inkl. omkostninger)

3 370 040 (Totalpris. inkl. omkostninger (med Boligkjøperforsikring - fem års varighet))
3 372 840 (Totalpris. inkl. omkostninger (med Boligkjøperforsikring inkludert ett år med Advokatforsikring for boligeiere))

Regnestykket forutsetter at det kun tinglyses ett pantedokument og at eiendommen selges til prisantydning. Det tas forbehold om endringer i offentlige avgifter/gebyrer.

Kommunale avgifter

Kr 20 820 for år 2025

Informasjon om kommunale avgifter

Dette er gebyrer fra 2025, og de kommunale avgiftene omfatter vann- og avløpsgebyr, renovasjonsgebyr samt feie- og tilsynsavgift.

Det gjøres oppmerksom på at det vil forekomme variasjon i avgiftene som følge av forbruk og eventuelle kommunale endringer av gebyr/avgift.

Formuesverdi primærbolig

Kr 833 380 for år 2024

Formuesverdi sekundærbolig

Kr 3 333 518 for år 2024

Informasjon om formuesverdi

Stortinget har vedtatt en ny modell for beregning av formuesverdi for bolig. Den nye utregningsmodellen beregner boligverdier basert på grunnkretser i stedet for kommuner, og skal benyttes fra og med inntektsåret 2026.

Dette kan medføre at markedsverdien settes høyere eller lavere enn tidligere, og innebærer at både selger og megler kan benytte tall som ikke nødvendigvis er oppdaterte på tidspunktet for utarbeidelse av salgsoppgaven. Det tas derfor forbehold om at formuesverdien kan bli endret og eventuelt øke ved endelig fastsettelse i skatteåret.

For primærbolig utgjør formuesverdien 25 prosent av beregnet markedsverdi opptil 10 millioner, og deretter 70 prosent av den delen som overstiger dette beløpet.

For sekundærbolig utgjør formuesverdien 100 prosent av beregnet markedsverdi.

Ytterligere informasjon finnes på skatteetaten.no.

Kjøper bærer risikoen for eventuell skatteøkning.

Tilbud om lånefinansiering

Aktiv Eiendomsmegling samarbeider med sparebankene i Eika Alliansen om formidling av finansielle tjenester. Ta gjerne kontakt med megler for formidling av et uforpliktende

tilbud om finansiering. Meglerforetaket kan motta provisjon ved formidling av finansielle tjenester.

Offentlige forhold

Eiendommens betegnelse

Gårdsnummer 661, bruksnummer 190 i Indre Østfold kommune.

Tinglyste heftelser og rettigheter

På eiendommen er det tinglyst følgende heftelser og rettigheter som følger eiendommens matrikkel ved overskjøting til ny hjemmelshaver:

3118/661/190:

13.04.2026 - Dokumentnr: 399006 - Registerenheten kan ikke disponeres over uten samtykke fra rettighetshaver

Rettighetshaver: Aktiv Mysen Og Rakkestad AS

Org.nr: 933 970 485

Elektronisk innsendt

06.11.2014 - Dokumentnr: 966035 - Festenummer gitt bruksnummer

Denne matrikkelenhet opprettet fra:

Knr:3118 Gnr:661 Bnr:1

06.11.2014 - Dokumentnr: 966035 - Overføring fra tidligere festenummer

Utgått festenr:

Knr:0122 Gnr:61 Bnr:1 Fnr:49

01.01.2020 - Dokumentnr: 126909 - Omnummerering ved kommuneendring

Tidligere: Knr:0122 Gnr:61 Bnr:190

01.01.2024 - Dokumentnr: 202274 - Omnummerering ved kommuneendring

Tidligere: Knr:3014 Gnr:661 Bnr:190

Ferdigattest/brukstillatelse

Indre Østfold kommune opplyser følgende: "Det finnes ikke ferdigattest eller midlertidig brukstillatelse for opprinnelig boligbygg i våre arkiv. Dette vil ikke få noen praktisk betydning for ny eier."

Eiendommen er oppført før plan- og bygningsloven av 1965. Kommunen opplyser at det i deres arkiv ikke finnes tegninger, ferdigattest eller midlertidig brukstillatelse for boligen.

Vei, vann og avløp

Adkomstvei: Eiendommen har adkomst via offentlig veg eller gate.

Tilknytning vann: Eiendommen er tilknyttet vannforsyning via privat stikkledning/ privat fordelingsnett.

Tilknytning avløp: Eiendommen er tilknyttet kommunalt avløp via privat stikkledning/ privat fordelingsnett.

Regulerings- og arealplaner

Regulert til: Boliger

Følger eldre reguleringsplan Skjønhaug Syd (plan-ID 012220050001). I planen er 953 m² av eiendommen regulert til boliger, 66 m² til kjørevei og 31 m² til annen veigrunn.. 20.06.2006

Følger Kommuneplanens arealdel 2024 - 2035, Indre Østfold kommune, med ikrafttredelse 06.02.2024. Hele eiendommen på 1050 kvm er i kommuneplanen avsatt til Boligbebyggelse, Nåværende, med områdenavn B.

Det er ikke registrert noen reguleringsplaner under arbeid som berører eiendommen.

Eiendommen er i sin helhet omfattet av hensynsone H120_1: Område for grunnvannsforsyning, i henhold til kommuneplanen.

Mulig inngrep på Kommuneplan:

Arealformål og bestemmelser i kommuneplanens arealdel skal ved motstrid gjelde foran eldre reguleringsplaner, men se § 2 for presiseringer og unntak. Se også kommuneplanens kapittel 5 for bestemmelser knyttet til arealformål. Bestemmelsene kan påvirke hvor mange boenheter det tillates på boligeiendommer, grad av utnyttning, byggehøyder på boliger og garasjer, takform, minste uteoppholdsareal m.v. Bestemmelser og retningslinjer for hensynssoner som ligger innenfor eiendomsgrensene kan leses i kommuneplanens planbestemmelser og retningslinjer i kapittel 3 - §§ 3.1 – 3.18.

Adgang til utleie

Det er ikke kjent at det foreligger offentligrettslige regler som er til hinder for at hele eiendommen leies ut.

Legalpant

Kommunen har legalpant i eiendommen for forfalte krav på eiendomsskatt og kommunale avgifter/gebyrer.

Boplikt

Det er ikke bo- og driveplikt på eiendommen.

Konsesjon

Erverv av eiendommen er konsesjonsfritt.

Odelsrett

Det er ikke odel på eiendommen.

Kontraktsgrunnlag

Kjøpsbetingelser

Eiendommen skal overleveres til kjøper i tråd med det som er avtalt. Det er viktig at kjøper setter seg grundig inn i alle salgsdokumentene, herunder salgsoppgave, tilstandsrapport og selgers egenerklæring. Kjøper anses kjent med forhold som er tydelig beskrevet i salgsdokumentene. Forhold som er beskrevet i salgsdokumentene kan ikke påberopes som mangler. Dette gjelder uavhengig av om kjøper har lest dokumentene. Alle interessenter oppfordres til å undersøke eiendommen nøye, gjerne sammen med fagkyndig, før bud inngis. Kjøper som velger å kjøpe usett, kan som hovedregel ikke gjøre gjeldende som mangel noe kjøper burde blitt kjent med ved undersøkelse av eiendommen, eller som er tydelig beskrevet i salgsdokumentene. Hvis noe trenger avklaring, anbefaler vi at kjøper rådfører seg med eiendomsmegler eller en fagkyndig før det legges inn bud.

Kjøper har krav på at eiendommen er i henhold til avtalen. Hvis det ikke er avtalt noe særskilt, kan eiendommen ha en mangel dersom den ikke er slik kjøper må kunne forvente ut ifra blant annet boligens alder, type og synlige tilstand. Det samme gjelder hvis det er holdt tilbake eller gitt uriktige opplysninger om eiendommen som ikke er rettet i tide på en tydelig måte, og man må gå ut fra at opplysningen har virket inn på avtalen. En bolig som har blitt brukt i en viss tid, har vanligvis blitt utsatt for slitasje, og skader kan ha oppstått. Slik bruksslitasje må kjøper regne med, og det kan avdekkes enkelte forhold etter overtakelse som gjør utbedringer nødvendig. Normal slitasje og skader som trenger utbedring, er innenfor hva kjøper må forvente, og vil ikke utgjøre en mangel.

Boligen kan også ha en mangel hvis opplyst areal avviker fra faktisk størrelse. Avviket må være minst 2 prosent, og minst 1 kvadratmeter. Det er likevel ikke en mangel dersom selger godtgjør at kjøperen ikke la vekt på opplysningen, jf. avhendingsloven § 3-3 (2).

Ved beregning av et eventuelt prisavslag eller erstatning, må kjøper selv dekke tap/kostnader opp til et beløp på kr 10 000 (egenandel). Egenandel kommer først på tale når det er konstatert mangel ved eiendommen.

Hvis kjøper ikke er forbruker, selges eiendommen "som den er", og selgers ansvar er da begrenset, jf. avhl. § 3-9, første ledd 2. pkt. Avhl. § 3-3 (2) fravikes, og hvorvidt et innendørs arealavvik karakteriseres som en mangel vurderes etter avhl. § 3-8.

Informasjon om kjøpers undersøkelsesplikt, herunder oppfordringen om å undersøke eiendommen nøye, gjelder også for kjøpere som ikke anses som forbrukere. Med forbrukerkjøp menes kjøp av eiendom når kjøperen er en fysisk person som ikke

hovedsakelig handler som ledd i næringsvirksomhet.

Budgivning

Budgivning i forbrukerforhold

Budgivere oppfordres til å legge inn bud elektronisk. Dette gjøres på eiendommens hjemmeside på aktiv.no, ved å bruke «Gi bud»-knappen. Ved elektronisk budgivning, samtykker budgiver til elektronisk kommunikasjon. Eiendomsmegler skal legge til rette for en forsvarlig avvikling av budrunden og kan ikke videreformidle bud med en kortere akseptfrist enn kl. 12.00 første virkedag etter siste annonserte visning. Etter klokken 11:30 anbefaler vi akseptfrist på minimum 30 minutter. Bud bør legges inn i god tid før konkurrerende buds akseptfrist utløper. For øvrig henvises til forbrukerinformasjon om budgivning i salgsoppgaven. Oppdragsgiver er oppfordret til å ikke ta imot bud direkte fra budgiver, men å henvise budgiver videre til megler. Som kjøper vil du få forelagt kopi av budjournal. Alle bud vil bli gjort kjent for kjøper og selger i handelen. Øvrige budgivere kan be om å få en kopi av budjournal i anonymisert form.

Budgivning utenfor forbrukerforhold

Budgivere oppfordres til å legge inn bud elektronisk. Dette gjøres på eiendommens hjemmeside på aktiv.no, ved å bruke «Gi bud»-knappen. Ved elektronisk budgivning, samtykker budgiver til elektronisk kommunikasjon. Det anbefales at hvert bud har en akseptfrist som muliggjør en forsvarlig avvikling av budrunden. Vi anbefaler minimum 30 minutter akseptfrist. Oppdragsgiver er oppfordret til å ikke ta imot bud direkte fra budgiver, men å henvise budgiver videre til megler.

Opplysningene i salgsoppgaven er godkjent av selger. Alle interessenter oppfordres imidlertid til grundig besiktigelse av eiendommen, gjerne sammen med fagmann før bud inngis.

Etter aksept av bud, vil eiendommens salgssum bli meddelt de som ev. måtte etterspørre denne. Eiendommens salgssum vil bli offentlig tilgjengelig ved overføring av hjemmel.

Betalingsbetingelser

Med mindre annet er avtalt forutsettes det at kjøpesum inkludert omkostninger er innbetalt og disponibelt på meglerforetakets klientkonto innen overtakelse. Kjøpesummen skal innbetales fra norsk finansinstitusjon og/eller fra kjøpers egen konto i norsk finansinstitusjon.

Hvitvaskingsreglene

Megler har plikt til å gjennomføre kundetiltak. Hvis kjøper ikke bidrar til at megler får gjennomført kundetiltak og dette fører til at transaksjonen ikke kan gjennomføres eller blir forsinket, misligholder kjøper avtalen. Etter 30 dager er misligholdet vesentlig.

Dette gir selger rett til å heve og gjennomføre deknings salg for kjøpers regning.

Personopplysninger

Personopplysninger blir behandlet i samsvar med personopplysningsloven.

Boligselgerforsikring

Selger har tegnet boligselgerforsikring som dekker selgers ansvar etter avhendingsloven begrenset oppad til 14 millioner kroner. I den forbindelse har selger utarbeidet en egenerklæring som kjøper bør gjøre seg kjent med før budgivning.

Boligkjøperforsikring

Vedlagt i salgsoppgraden følger informasjon om Boligkjøperforsikring Pluss og Boligkjøperforsikring fra HELP Forsikring AS. Boligkjøperforsikring er en rettshjelpsforsikring som gir trygghet og profesjonell juridisk hjelp dersom det oppdages uventede feil eller mangler ved boligen de neste fem årene. Boligkjøperforsikring Pluss har samme dekning som boligkjøperforsikring, med tillegg av fullverdig advokathjelp på viktige rettsområder i privatlivet. Les mer om begge forsikringene i vedlagte materiell eller på help.no. Det gjøres oppmerksom på at boligkjøperforsikring kun kan tegnes av forbruker. Meglerforetaket mottar kr 4 900/5 100/5 800 i kostnads godtgjørelse, avhengig av boligtype, samt et tillegg på kr 1 000 ved salg av Boligkjøperforsikring Pluss.

Meglers vederlag

Det er avtalt provisjonsbasert vederlag tilsvarende 2,38% av kjøpesum for gjennomføring av salgsoppdraget. I tillegg er det avtalt at oppdragsgiver skal dekke tilretteleggingsgebyr kr 14.900,- oppgjørshonorar kr 6.900,- og visninger kr 3.500,- pr. stk. Minimumsprovisjonen er avtalt til kr 45.000,-. Meglerforetaket har krav på å få dekket avtalte utlegg i henhold til oppdragsavtale. Dersom handel ikke kommer i stand eller oppdraget sies opp, har megler krav på å få dekket avtalte vederlag og utlegg. Alle beløp er inkl. mva.

Ansvarlig megler

Anita Heer
Eiendomsmegler MNEF
anita.heer@aktiv.no
Tlf: 959 48 193

Ansvarlig megler bistås av

Anita Heer
Eiendomsmegler MNEF
anita.heer@aktiv.no
Tlf: 959 48 193

Trine Merethe Krog

Eiendomsmegler MNEF
trine.krog@aktiv.no
Tlf: 918 86 282

Oppdragstaker

Aktiv Mysen og Rakkestad Eiendomsmegling AS, organisasjonsnummer 933970485
Storgata 2, 1850 MYSEN

Salgsoppgavedato

29.04.2026





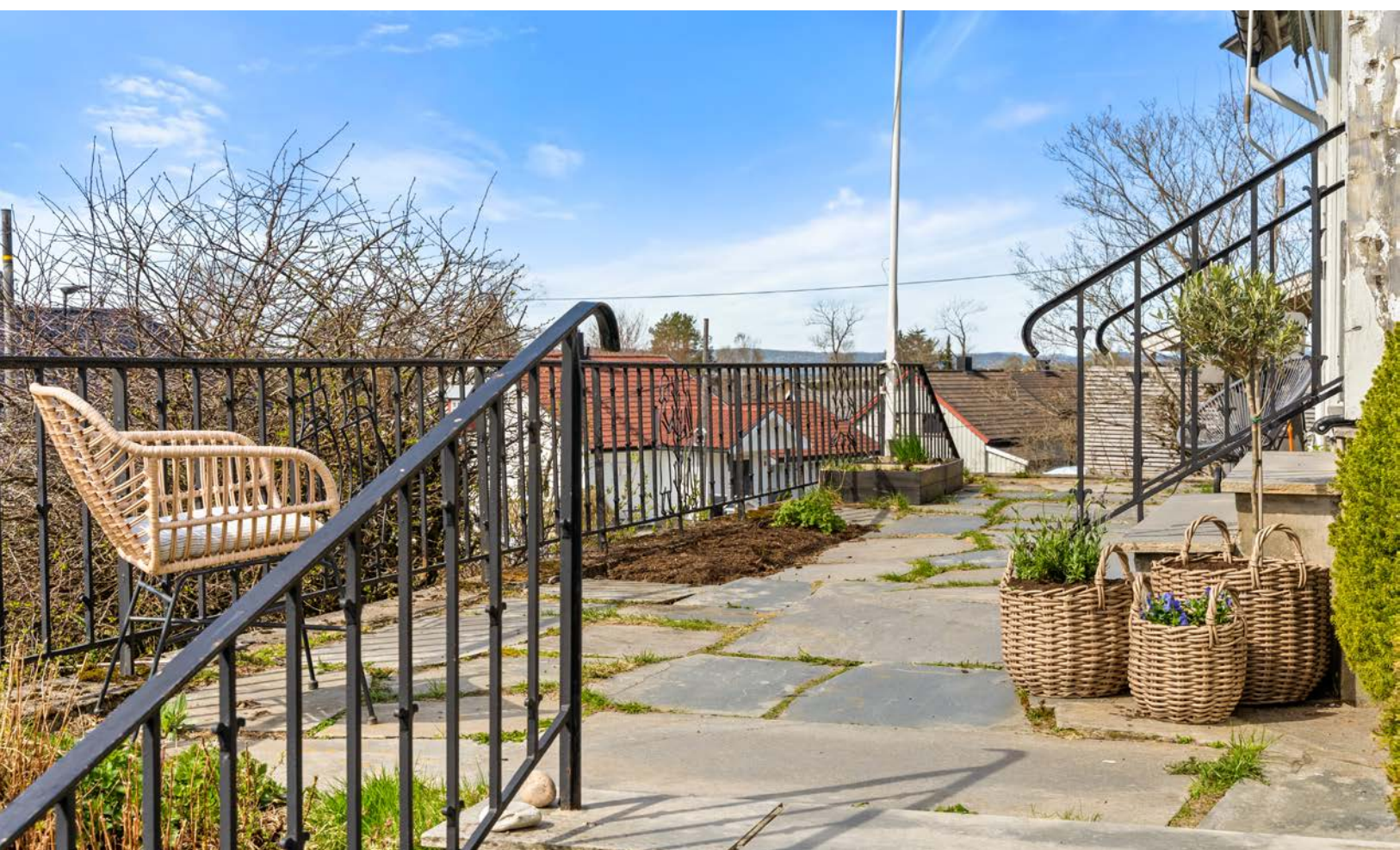





FOTO
etetera

Tegningen Lages Med Cubicasa-teknologi. Ikke Målbar Tegning, Avvik Kan Forekomme.

Plantegningen er ikke i målestokk og noe avvik kan forekomme.



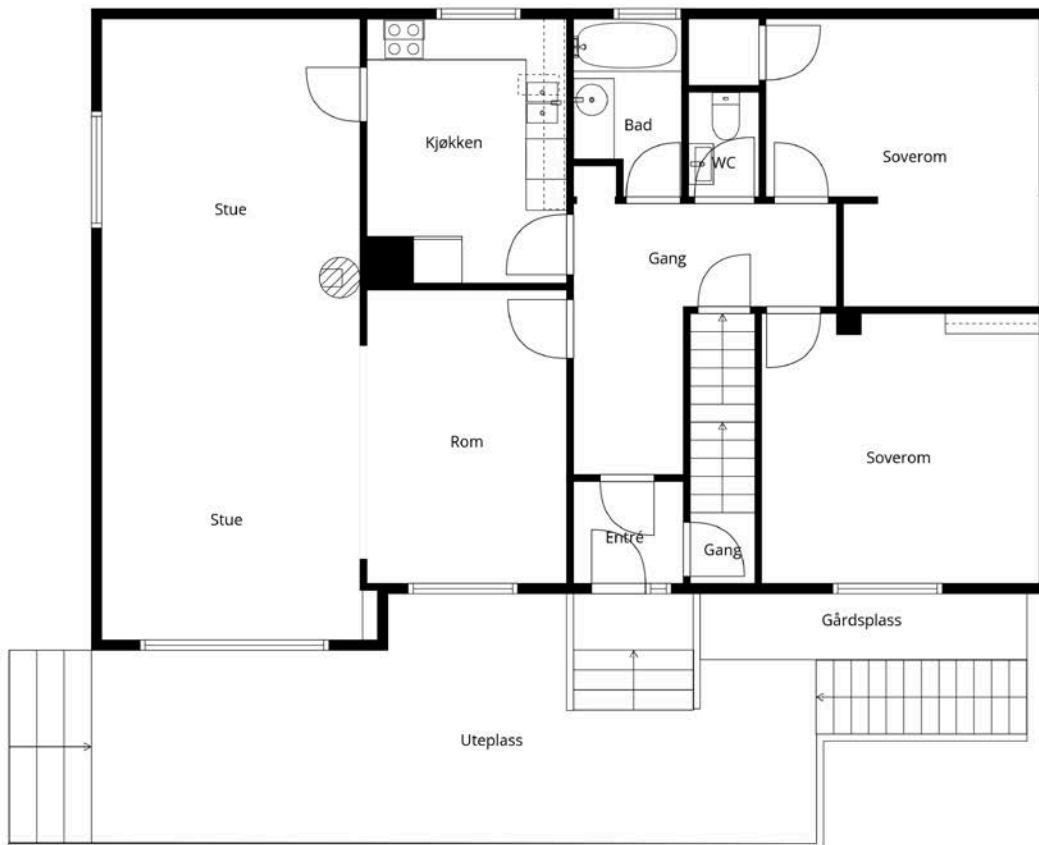



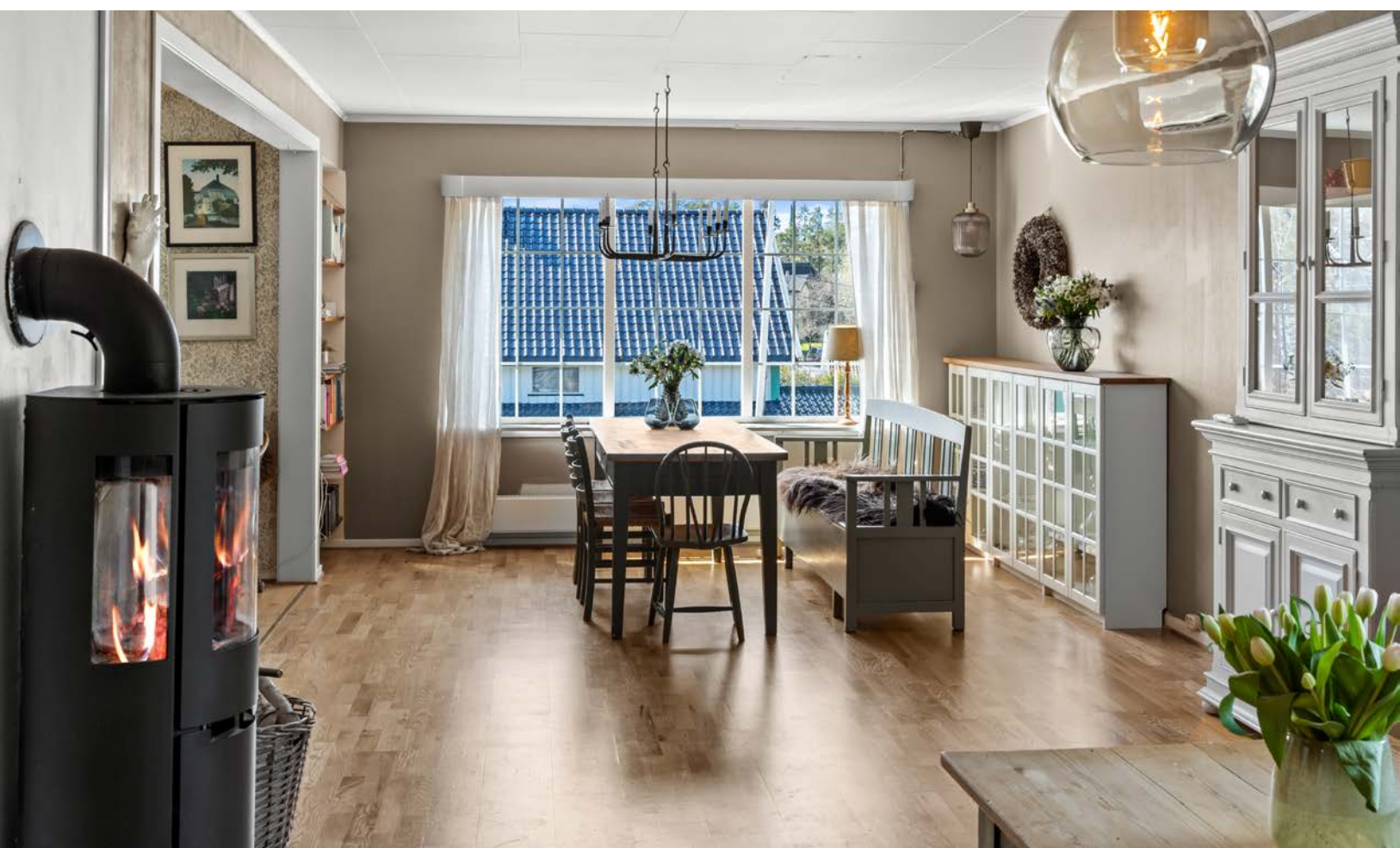



















FOTO
etetera

Tegningen Lages Med Cubicasa-teknologi. Ikke Målbar Tegning, Avvik Kan Forekomme.

Plantegningen er ikke i målestokk og noe avvik kan forekomme.



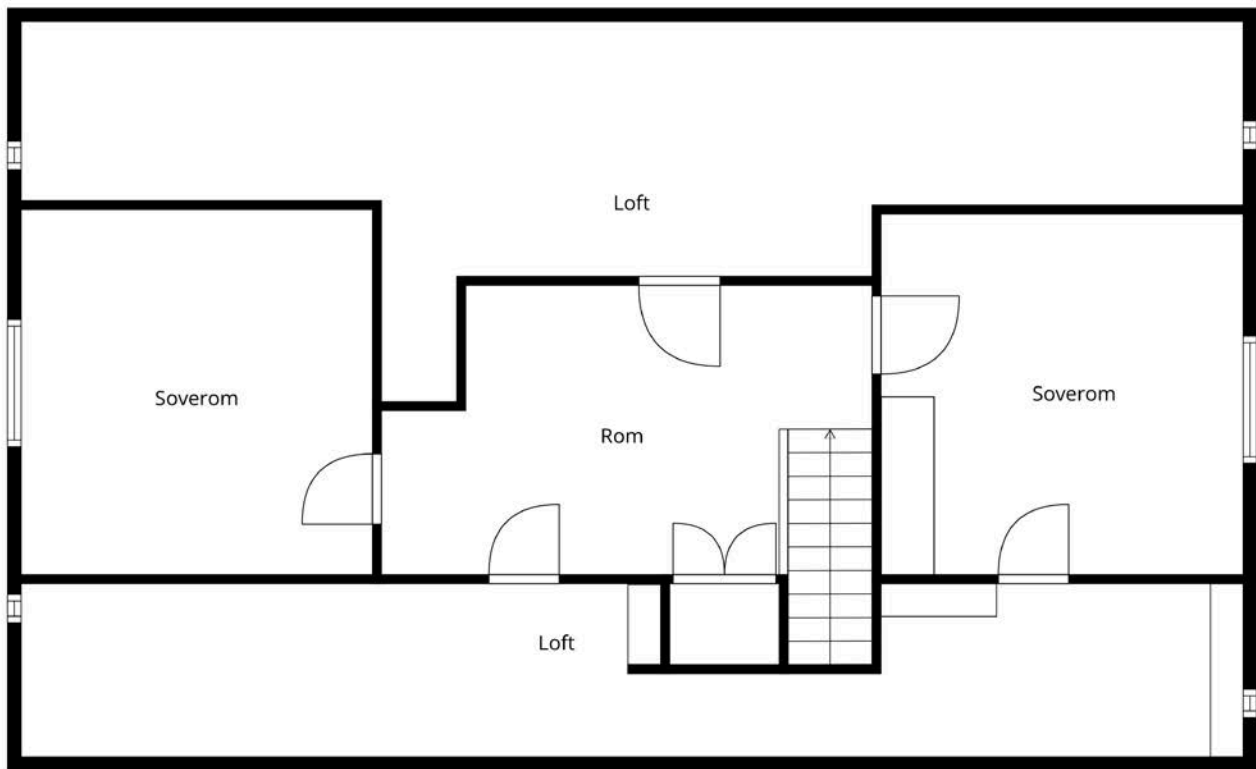



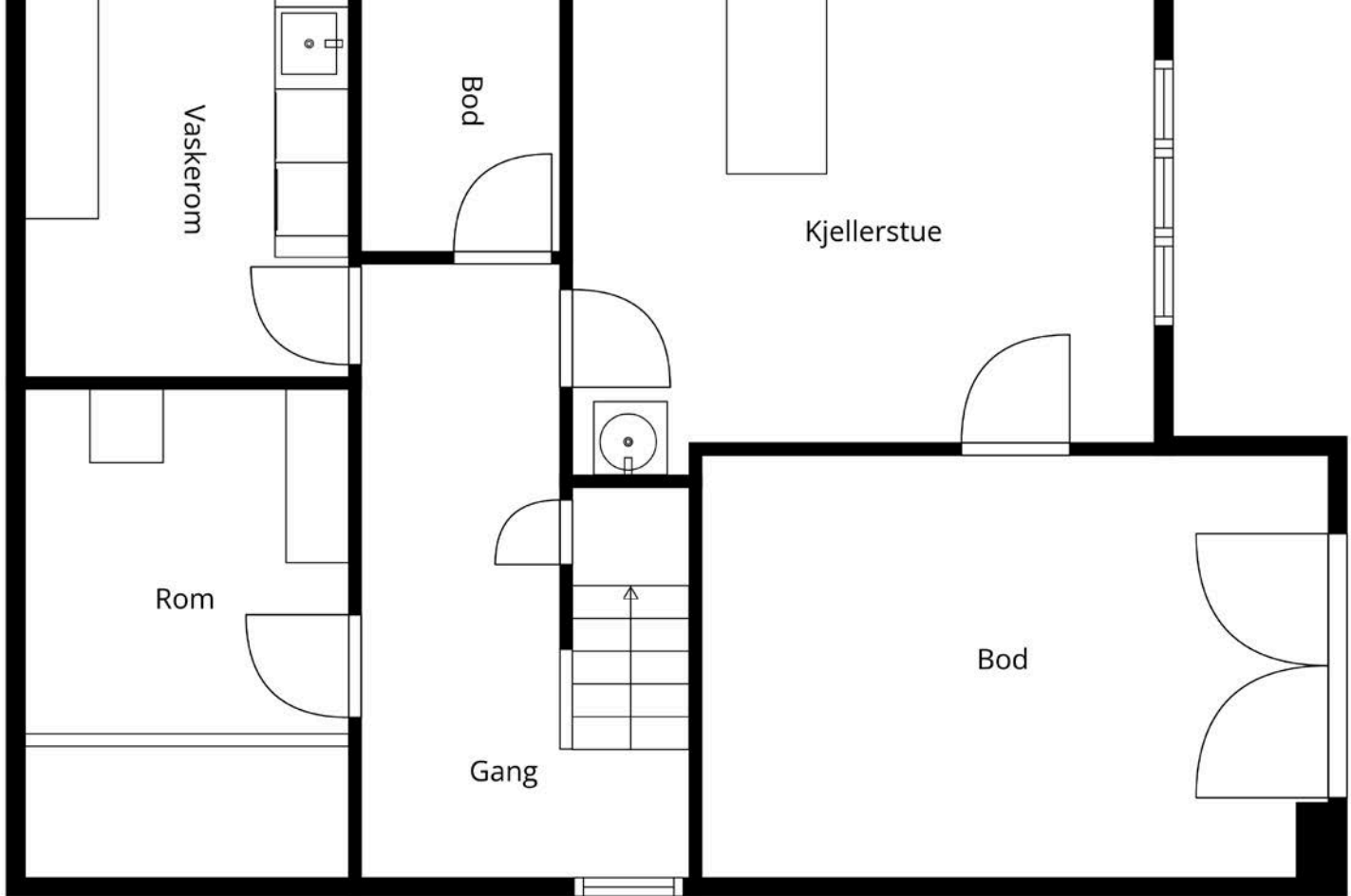





Vedlegg

Tilstandsrapport

 Enebolig

 Åsland 15 , 1860 TRØGSTAD

 INDRE ØSTFOLD kommune

 gnr. 661, bnr. 190

Sum areal alle bygg: BRA: 270 m² BRA-i: 249 m²



Befaringsdato: 13.04.2026

Rapportdato: 29.04.2026

Oppdragsnr.: 13794-1987

Eiendomsverdi ref nr: HV1575

Autorisert foretak: Witek AS

Sertifisert Takstingeniør: Jørn-André Isnes



Tilstandsrapporten er gyldig ett år fra rapportdato. Oppstår det skader eller skjer det endringer på eiendommen, bør du som selger be om en oppdatert tilstandsrapport.

WITEK AS

Witek er et autorisert takstforetak med forretningslokaler på Storbyen kjøpesenter i Sarpsborg. Selskapet ble etablert juli 2014 og består for tiden av 8 godt kvalifiserte takstingeniører. Våre ansatte innehar sertifiseringer som boligtakst, næringtakst, skadetakst, TEGoVA Residential Valuer (TRV) og REV (Recognized European Valuer).

Vi utfører:

Tilstandsrapporter på bolig og næring. Energirådgivning. Verdianalyse av bolig, næring, tomter og utbyggingsområder. Byggelånsoppfølging. Skadetakster. Uavhengig kontroll. Reklamasjonsrapporter. Overtagelsesforretning.

Med variert bakgrunn og bred kompetanse sikres et godt grunnlag for vår saksbehandling.



Rapportansvarlig

A handwritten signature in blue ink that reads 'Jørn-André Isnes'.

Jørn-André Isnes
Uavhengig Takstingeniør
jorn@witek.no
924 21 101



Dette trenger du å vite om tilstandsrapporten



Hva er en tilstandsrapport?

En tilstandsrapport beskriver synlige skader/avvik eller tegn på skader/avvik på boligen. Rapporten fremhever vanligvis ikke positive egenskaper ved boligen.



Hva vurderer en bygningsakkyndig?

Den bygningsakkyndige vurderer boligen ut fra hva man kan forvente av en bygning av samme alder og type. Vurderingen gjøres som regel mot hvordan det var vanlig å bygge og regler som gjaldt da boligen ble oppført (søknadstidspunktet). Forhold som er vanlige for bygningens alder, slik som slitasje etter normal bruk regnes ikke som avvik.



Hva inneholder tilstandsrapporten?

Den bygningsakkyndige undersøker rom og bygningsdeler slik det kommer frem av [Forskrift til avhendingsloven](#). Tilstandsrapporten inneholder bare avvik som den bygningsakkyndige kan se eller kontrollere med enkle hjelpemidler. Det gjøres ikke nærmere undersøkelser slik som åpning av vegger eller andre bygningsdeler. I vegg mot våtrom og rom under terreng kan det borres et hull for å gjøre enkle undersøkelser slik som fuktsøk.

Når du kjøper en brukt bolig

Når du kjøper en brukt bolig, er det viktig å være oppmerksom på at dette ikke kan sammenlignes med å kjøpe en ny bolig. Måten boligen ble bygget på kan være annerledes enn i dag. Bygninger svekkes over tid, og utsettes for slitasje blant annet på grunn av bruk og vær og vind. Mange boliger fornyes helt eller delvis, noen i flere omganger, eller det oppføres tilbygg. Særlig for boliger som er pusset opp eller endret, er det viktig å merke seg at fornyelse av overflater ikke nødvendigvis betyr at bygningsdeler under er forbedret.

Vurdering mot byggeregler

Den bygningsakkyndige vil vurdere boligen mot hvordan det var vanlig å bygge og regler som gjaldt på søknadstidspunktet. Den bygningsakkyndige ser etter avvik som har betydning for og som reduserer boligens funksjon og verdi, og som kommer frem av forskrift til avhendingslova.

Tilstandsrapporten beskriver ikke hele boligen

BYGNINGSSAKKYNDIGE SER FOR EKSEMPEL IKKE PÅ

- vanlig slitasje og normal vedlikeholdstilstand
- bagatellmessige forhold som ikke påvirker bygningens bruk eller verdi vesentlig
- skjulte installasjoner
- installasjoner utenfor bygningen
- full funksjonstesting av el- og VVS-installasjoner
- geologiske forhold og bygningens plassering på grunnen
- bygningens planløsning
- bygningens innredning
- løstørre slik som hvitevarer
- utendørs svømmebasseng og pumpeanlegg
- bygningens estetikk og arkitektur
- bygningens lovlighet (bortsett fra bruksendringer, brannceller og forhold som åpenbart kan påvirke helse, miljø og sikkerhet)
- fellesarealer (med mindre boligeier har vedlikeholdsplikt for fellesarealer og dette er kjent for bygningsakkyndig, eller fellesarealet har en særlig tilknytning til boligen).

© iVerdi 2023

Malen til denne rapporten, inkludert standardtekstene fra Verdi er vernet etter åndsverkloven og kan kun benyttes av av kunder hos iVerdi. For andre aktører er eksemplarframstilling av malen og standardtekster, som utskrift og annen kopiering til bruk som grunnlag for tilsvarende rapporter, bare tillatt når det er hjemlet i lov (kopiering til privat bruk, sitat o.l.) eller avtale med iVerdi ([Hjem-iVerdi](#)).

Utnyttelse i strid med lov eller avtale kan medføre erstatnings- og straffeansvar.

Dette trenger du å vite om tilstandsrapporten

Tilstanden vurderes med ulike tilstandsgrader

Tilstanden gir uttrykk for en gitt forventet tilstand, blant annet vurdert ut fra alder og normal bruk. Ved Tilstandsgrad 0 (TG0) og Tilstandsgrad 1 (TG1) gir den bygningsakkyndige normalt ingen begrunnelse for valg av tilstandsgrad. Grunnen er at bygningen eller bygningsdelen da bare har normal slitasje. Ved skjulte konstruksjoner kan alder alene avgjøre tilstandsgrad. Når bygningsakkyndige anbefaler tiltak, for eksempel utbedringer, må brukeren av rapporten vurdere om tiltakene er nødvendige og lønnsomme.

Når den bygningsakkyndige velger tilstandsgrad, baseres vurderingen på faste kriterier som følger av gjeldende bransjestandard for Teknisk tilstandsanalyse ved omsetning av bolig og Forskrift til avhendingslova.



TILSTANDSGRAD 0, TG0: INGEN AVVIK

Bygningsdelen skal være tilnærmet ny, ikke vise tegn på slitasje og det skal være lagt frem dokumentasjon på faglig god utførelse. Det er ingen merknader til delen.



TILSTANDSGRAD 1, TG1: MINDRE AVVIK

Bygningsdelen skal bare ha normal slitasje, og strakstiltak skal ikke anses som nødvendig. Graden kan også brukes når delen er ny, men der dokumentasjon på faglig god utførelse mangler.



TILSTANDSGRAD 2, TG2: VESENTLIGE AVVIK OG MINDRE AVVIK SOM ETTER NS 3600 GIR TG 2

Bygningsdelen skal enten ha feil utførelse, en skade eller symptomer på skade, sterk slitasje eller nedsatt funksjon. Graden gis når bygningsdelen trenger vedlikehold eller tiltak i nær fremtid. Graden skal også brukes når delen er gammel og det er grunn til å varsle om faren for skader på grunn av alderen, eller når det er grunn til å overvåke delen spesielt på grunn av fare for større skader eller følgeskader.



TILSTANDSGRAD 3, TG3: STORE ELLER ALVORLIGE AVVIK

Denne tilstandsgraden brukes ved kraftige tegn på forhold som man må regne med trenger utbedring straks eller innen kort tid. Det er påvist funksjonssvikt eller sammenbrudd.



IKKE UNDERSØKT/IKKE TILGJENGELIG FOR UNDERSØKELSE

Det kan være avvik/skader som ikke er avdekket.

Informasjon om utbedringskostnader

Utbedringskostnadene i rapporten er sjablongmessige anslag basert på observerte forhold som feil, skader eller uregelmessigheter, samt foreslåtte tiltak. Disse anslagene er veiledende, angis i fem intervaller, er basert på generelle erfaringstall, og må ikke forveksles med konkrete pristilbud fra håndverkere eller entreprenører. Faktiske kostnader kan variere betydelig, avhengig av individuelle valg, materialpriser og markedsforhold. For å få en nøyaktig vurdering av utbedringskostnadene anbefales ytterligere undersøkelser og innhenting av flere pristilbud fra kvalifiserte fagfolk. Slike anslag gis for TG3, der dette er mulig.



Tiltak under kr 20 000



Tiltak mellom kr 20 000 – 100 000



Tiltak mellom kr 100 000 – 200 000



Tiltak mellom kr 200 000 – 500 000



Tiltak over kr 500 000

Beskrivelse av eiendommen

Boligen fremstår med varierende standard og vedlikeholdstilstand, hvor flere bygningsdeler har oppnådd høy alder og behov for tiltak. Det er registrert både vesentlige avvik (TG2) og alvorlige avvik (TG3).

Utvendig er det påvist slitasje på kledning, begrenset ventilering av takkonstruksjon. Vinduer er i hovedsak fra 1980–1990-tallet og har behov for vedlikehold og delvis utskifting.

Innvendig er det registrert normal slitasje, men med enkelte avvik, herunder fuktindikasjoner i kjeller og behov for oppfølging. Pipe har nådd høy alder og bør påregnes rehabilitert.

Våtrom utgjør de største avvikene. Bad og vaskerom er av eldre dato og må påregnes totalrenovert for å tilfredsstille dagens krav, med høy risiko for fuktskader dersom tiltak ikke gjennomføres.

Tekniske installasjoner har generelt høy alder. Det gjelder blant annet vann- og avløpsrør, varmeanlegg og varmtvannstank. Oljefyr og oljetank må påregnes sanert eller oppgradert.

Tomteforhold viser behov for tiltak knyttet til drenering og terrengfall mot grunnmur, med risiko for fuktbelastning på bygningskonstruksjonen.

Boligen har et samlet vedlikeholds- og oppgraderingsbehov. Uten tiltak foreligger økt risiko for fuktskader, teknisk svikt og økte kostnader over tid.

Det anbefales en helhetlig oppgradering med særlig fokus på våtrom, drenering, tekniske installasjoner og eldre bygningsdeler.

Enebolig

UTVENDIG

[Gå til side](#)

Taktekking er sort Hollandsk glasert takstein. Takrenner, nedløpsrør og beslag av plastbelagt stål. Veggene har bindingsverkskonstruksjon fra byggeår. Fasade/kledning har stående bordkledning. Sørveggen er kledd om i 2021. Vindskier og toppbord er også skiftet. Sperrekonstruksjon. Saltak takform. Kaldtloft. 3 store knekott hvor man kan inspisere loftet. Isolert skråtak-konstruksjoner kan på generelt grunnlag være en risiko-konstruksjon dersom oppbygningen ikke er korrekt utført med hensyn til lufting etc. Trevinduer med 2-lags glass. Et blyglassvindu. Dobble vinduer i kjeller. Vinduer fra slutten av 1980/1990-tallet. Teak hoveddør med glass. Terrasse i skifer på ca. 36 kvm. Rekkverk i smijern. Skiftertrapp.

INNVENDIG

[Gå til side](#)

Innvendig er det gulv av parkett og beleg. Veggene har tapet. Innvendige tak har trepanel og himlingsplater. Etasjeskiller i betong mellom kjeller og 1. etasje. Trebjelkelag mellom 1. etasje og 2. etasje. Boligen har mursteinspipe og vedovn.

Lakkert tretrapp til 2. etasje. Malt tretrapp til kjeller. Begge trapper mangler håndløper.

VÅTROM

[Gå til side](#)

Bad

Gulv med vinylbelegg og vegger med fliser og tapet. Servant på skap med lyse profilerte fronter. Ingen varmekilde. Ventil i himling og i vegg.

Vaskerom

Vaskekjeller med malt betonggulv og vegger med malt mur. Himling med malt betong.

KJØKKEN

[Gå til side](#)

Kjøkkenet har innredning med malte profilerte fronter. Benkeplaten er av heltre. Det er platetopp og stekeovn. Det er kjøkkenventilator med avtrekk ut.

SPECIALROM

[Gå til side](#)

Toalettrom med toalett og servant.

TEKNISKE INSTALLASJONER

[Gå til side](#)

Innvendige vannledninger er av kobber.

Det er avløpsrør av støpejern.

Naturlig ventilering via ventiler i vegger og vinduer.

Det er installert varmepumpe. 2024.

Det er installert oljefyr. Oljefyr som også kan brukes på strøm for vann til radiatorer. Ikke brukt to siste vintre. Samme bereder brukes til varmtvann i huset.

Varmtvannstanken er på 325 liter. Ikke i bruk.

Det er vannbåren varme til radiatorer.

TOMTEFORHOLD

[Gå til side](#)

Det er byggegrunn av fjell.

Dreneringen er fra 1960.

Bygningen har betonggrunnmur. Deler er forblendet.

Tomten er skrånende arrondert.

Utvendige avløpsrør er av støpejern. Utvendige vannledninger er av jernrør.

Det er oljetank i stål.

Arealer

[Gå til side](#)

Forutsetninger og vedlegg

[Gå til side](#)

Lovlighet

[Gå til side](#)

Enebolig

- Det foreligger godkjente og byggemeldte tegninger, som stemmer med dagens bruk

Det foreligger ikke tegninger på rominndeling av 2. etasje.

Garasje

- Det foreligger godkjente og byggemeldte tegninger, som stemmer med dagens bruk

Sammendrag av boligens tilstand

Fordeling av tilstandsgrader

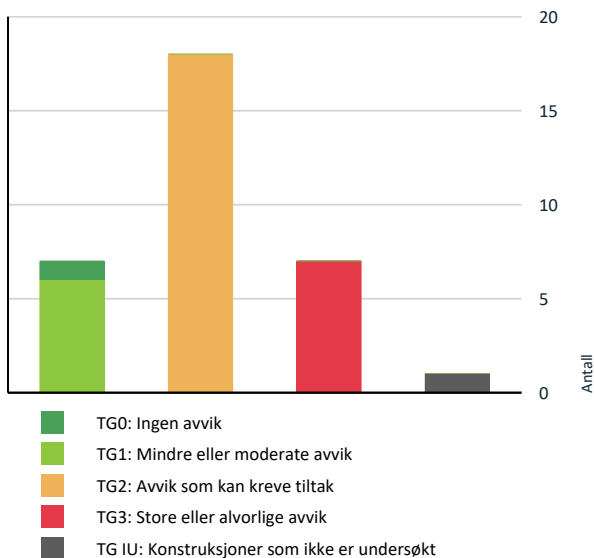

Vil du vite mer om tilstandsgrader? Se side 4.

Anslag på utbedringskostnad

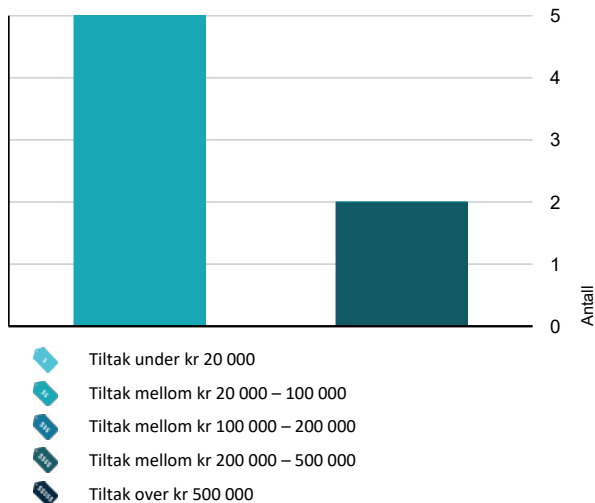

Hva er anslag på utbedringskostnad? Se side 4.

Spesielt for dette oppdraget/rapporten

Teknisk utstyr er ikke funksjonstestet. Befaring er foretatt med de begrensninger som følger av at boligen var møblert og i bruk; møbler, innredninger, løsøre o.l. er ikke flyttet på overalt.

Oppsummering av avvik

Vil du vite mer? Se på rommet eller bygningsdelen senere i rapporten.

Enebolig

TG 3 STORE ELLER ALVORLIGE AVVIK

- Innvendig > Pipe og ildsted [Gå til side](#)
- Tekniske installasjoner > Varmesentral - 2 [Gå til side](#)
- Tomteforhold > Terrengforhold [Gå til side](#)
- Tomteforhold > Oljetank [Gå til side](#)
- Våtrom > 1. etasje > Bad > Generell [Gå til side](#)
- Våtrom > Kjeller > Vaskerom > Generell [Gå til side](#)
- Spesialrom > Kjeller > Kjølerom/bod > Overflater og konstruksjon [Gå til side](#)

TG IU KONSTRUKSJONER SOM IKKE ER UNDERSØKT

- Våtrom > Kjeller > Vaskerom > Tilliggende konstruksjoner våtrom [Gå til side](#)

TG 2 AVVIK SOM KAN KREVE TILTAK

- Utvendig > Taktekking [Gå til side](#)
- Utvendig > Nedløp og beslag [Gå til side](#)
- Utvendig > Veggkonstruksjon [Gå til side](#)
- Utvendig > Takkonstruksjon/Loft [Gå til side](#)
- Utvendig > Vinduer [Gå til side](#)
- Utvendig > Dører [Gå til side](#)
- Utvendig > Balkonger, terrasser og rom under balkonger [Gå til side](#)
- Utvendig > Utvendige trapper [Gå til side](#)

Sammendrag av boligens tilstand

! Innvendig > Overflater [Gå til side](#)

! Innvendig > Rom Under Terreng [Gå til side](#)

! Tekniske installasjoner > Vannledninger [Gå til side](#)

! Tekniske installasjoner > Avløpsrør [Gå til side](#)

! Tekniske installasjoner > Varmtvannstank [Gå til side](#)

! Tekniske installasjoner > Vannbåren varme [Gå til side](#)

! Tomteforhold > Fuktsikring og drenering [Gå til side](#)

! Tomteforhold > Grunnmur og fundamenter [Gå til side](#)

! Tomteforhold > Utvendige vann- og avløpsledninger [Gå til side](#)

! Spesialrom > 1. etasje > Toalettrom > Overflater og konstruksjon [Gå til side](#)

HELSE, MILJØ OG SIKKERHET

Forhold som åpenbart kan medføre fare for helse, miljø og sikkerhet

- ! Åpninger i rekkverk er større enn dagens forskriftskrav til rekkverk i innvendige trapper. [Gå til side](#)
- ! Åpninger i rekkverk på balkong eller terrasse er ikke i henhold til krav i dagens forskrifter.
- ! Det er ikke foretatt radonmålinger, og bygget er heller ikke utført med radonsperre.
- ! Rekkverkshøyder er under dagens forskriftskrav til rekkverk i innvendige trapper.

Tilstandsrapport

ENEBOLIG



Kommentar

Anvendelse

Standard

Vedlikehold

UTVENDIG

Taktekking

Punktet må sees i sammenheng med Takkonstruksjon/Loft

Beskrivelse

Taktekking er sort Hollandsk glasert takstein fra 1990-tallet. Siden taket (takkonstruksjon, taktekking og skorstein) kun er observert fra bakkenivå, er vurderingen begrenset av dette. Det er ikke sikkerhetsmessig forsvarlig å bevege seg ut på taket eller observere fra stige. Selv om det ikke er avdekket skader under befaringen, betyr ikke dette at det ikke foreligger skader som en besiktigelse på taket kan avdekke. Vær oppmerksom på denne risikoen. En undersøkelse av taket kan utføres av en fagperson under tilstrekkelige sikkerhetsforhold.

Vurdering av avvik:

- Mer enn halvparten av forventet brukstid er passert på taktekkingen.

Konsekvens/tiltak

- Tidspunkt for utskiftning av taktekking nærmer seg.
- Når taktekking og undertak begynner å bli gamle, øker risikoen for lekkasjer, noe som kan føre til omfattende og kostbare reparasjoner av underliggende konstruksjoner dersom en ikke foretar tiltak på konstruksjonene før dette oppstår.

Nedløp og beslag

Beskrivelse

Takrenner, nedløpsrør og beslag av plastbelagt stål.

Vurdering av avvik:

- Det mangler snøfangere på hele eller deler av taket, men det var ikke krav om dette på byggemeldingstidspunktet.

Konsekvens/tiltak

- Det er ikke krav om utbedring av snøfangere opp til dagens krav.

Det bør vurderes å montere snøfangere for å hindre risiko for snøras som kan medføre skade.

Tilstandsrapport



TG 2 Veggkonstruksjon

Beskrivelse

Veggene har bindingsverkskonstruksjon fra byggeår. Fasade/kledning har stående bordkledning. Sørveggen er kledd om i 2021. Vindskier og toppbord er også skiftet.

Vurdering av avvik:

- Det er ingen eller liten lufting i nedre kant av kledning mot grunnmur.
- Det er værslitt/oppsprukket trevirke/trepaneler.

Konsekvens/tiltak

- Lokal utbedring/utskiftning bør utføres.



TG 2 Takkonstruksjon/Loft

Punktet må sees i sammenheng med Taktekking

Beskrivelse

Sperrekonstruksjon. Saltak takform. Kaldtloft. 3 store knekott hvor man kan inspisere loftet. Isolert skråtak-konstruksjoner kan på generelt grunnlag være en risiko-konstruksjon dersom oppbygningen ikke er korrekt utført med hensyn til lufting etc.

Vurdering av avvik:

- Det er begrenset/dårlig ventilering av takkonstruksjonen.

Konsekvens/tiltak

Tilstandsrapport

- Lufting/ventilering bør forbedres.

1 TG 2 Vinduer

Beskrivelse

Trevinduer med 2-lags glass. Et blyglassvindu. Dobble vinduer i kjeller. Vinduer fra slutten av 1980/1990-tallet.

Vurdering av avvik:

- Karmene i vinduer er slitte og det er sprekker i trevirket.

Fukt på vinduet på badet.

Konsekvens/tiltak

- Det må påregnes noe vedlikehold og at enkelte vinduer må skiftes ut.

Bolig med gamle vinduer kan opp mot 40 prosent av varmen forsvinne ut gjennom vinduene. Varmetapet kan ofte halveres ved å bytte ut de gamle vinduene med moderne vinduer.



1994 i 2. etasje begge gavler.



1993

1 TG 2 Dører

Beskrivelse

Teak hoveddør med glass.

Vurdering av avvik:

- Karmene i dører er værslitte utvendig og det er sprekker i trevirket.

Konsekvens/tiltak

- Det må påregnes noe vedlikehold og at enkelte dører må skiftes ut.

1 TG 2 Balkonger, terrasser og rom under balkonger

Beskrivelse

Terrasse i skifer på ca. 36 kvm. Rekkverk i smijern.

Vurdering av avvik:

- Det er avvik:

Tilstandsrapport

Overflaten fremstår med ujevnheter, åpne fuger og begroing (gress/mose) mellom steinene.

Konsekvens/tiltak

• Tiltak:

Det anbefales å ta opp berørte heller, rette av og komprimere bærelaget, samt legge steinene på nytt med korrekt oppbygning. Fugene bør fylles med egnet fugemateriale (f.eks. steinmel eller fugesand) for å sikre stabilitet. Vegetasjon fjernes. Det bør samtidig vurderes fallforhold bort fra bygning for å sikre tilfredsstillende drenering.

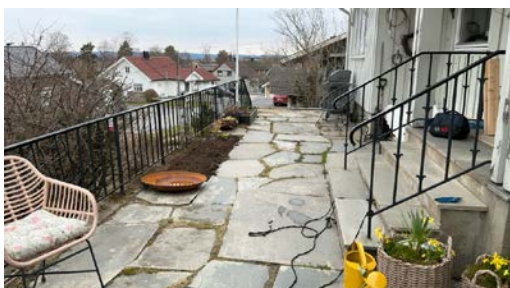

TG 2 Utvendige trapper

Beskrivelse

Skiffertrapp.

Vurdering av avvik:

- Betongtrapp har mindre sprekker/skader

Konsekvens/tiltak

- Påviste skader må utbedres.



INNSENDIG

TG 2 Overflater

Beskrivelse

Tilstandsrapport

Innvendig er det gulv av parkett og belegg. Veggene har tapet. Innvendige tak har trepanel og himlingsplater.

Vurdering av avvik:

- Det er avvik:

Overflater er av ulik tid, og fremstår således med forskjeller av slitasjegrad, utførelse og behov for vedlikehold. Deler av overflatene har TG 1.

Liten lekkasje på radiator i stue rett etter at selger overtok boligen i 2022. Liten skade på parkett etter dette.

Konsekvens/tiltak

- Tiltak:

Den enkelte må vurdere behov for tiltak. Omfanget av tiltak vil være individuelt og bør vurderes ut fra ønsket bruksnivå og estetikk.

TG 1 Etasjeskille/gulv mot grunn

Beskrivelse

Etasjeskiller i betong mellom kjeller og 1. etasje. Trebjelkelag mellom 1. etasje og 2. etasje. 1 cm planavvik loftstue/soverom.

TG 3 Pipe og ildsted

Beskrivelse

Boligen har mursteinspipe og vedovn.

Vurdering av avvik:

- Pipevanger er ikke synlige.
- Mer enn halvparten av forventet brukstid er passert på pipe.

Konsekvens/tiltak

- Tidspunkt for piperehabilitering nærmer seg.
- Pipevanger må gjøres tilgjengelig.

Det anbefales at innkassingene fjernes, slik at pipens overflate kan kontrolleres i tråd med gjeldende forskriftskrav og for å sikre fortsatt trygg drift og tilsyn over tid.

Avvik fra forskriftskrav, men ingen direkte registrerte skader eller symptomer på funksjonssvikt.

Kostnadsestimat: 20 000 - 100 000



Tilstandsrapport

TG 2 Rom Under Terreng

Punktet må sees i sammenheng med 'Drenering'

Beskrivelse

Gulvet er av betong. Veggene har betong/mur. Hulltaking er ikke foretatt da det ikke er fysisk mulig pga tilliggende konstruksjoner. Murvegger. Veldig mye lagret i kjeller på befaringsdagen, slik at undersøkelser er svært begrenset.

Vurdering av avvik:

- Det er påvist indikasjoner på noe fuktgjennomtrenging inn i kjellermur.

Konsekvens/tiltak

- Det påviste fuktnivå gir grunn til å overvåke konstruksjonen jevnlig for å se utvikling over tid, og eventuelt foreta tiltak for å unngå fuktskader.

TG 1 Innvendige trapper

Beskrivelse

Lakkert tretrapp til 2. etasje. Malt tretrapp til kjeller. Begge trapper mangler håndløper.



VÅTROM

1. ETASJE > BAD

TG 3 Generell

Beskrivelse

Gulv med vinylbelegg og vegger med fliser og tapet. Servant på skap med lyse profilerte fronter. Ingen varmekilde. Ventil i himling og i vegg. Vindu i våtsonen.

Selger opplyser om følgende: Gammelt bad med våtromstapet. Har tapetsert utenpå. Dårlig feste. Har brukt avløpsåpner regelmessig for å forebygge tette rør.

Vurdering av avvik:

- Våtrommet må oppgraderes for å tåle normal bruk etter dagens krav.

Med bakgrunn i at badet er av eldre dato og har sluk fra byggeår må badet påregnes oppgradert i tiden som kommer, dette med bakgrunn i at eldre rustne sluk uten klemring erfaringsmessig er mer utsatt for lekkasjer i overgang membran til sluk, i tillegg til at sluket i seg selv er over forventet levealder.

Konsekvens/tiltak

- Manglende oppgradering av våtrommet medfører høy risiko for at konstruksjonene ikke vil tåle vanlig bruk av vann eller lekkasjer. Dette kan føre til fuktskader på tilstøtende konstruksjoner.

Kostnadsestimat: 200 000 - 500 000

Tilstandsrapport

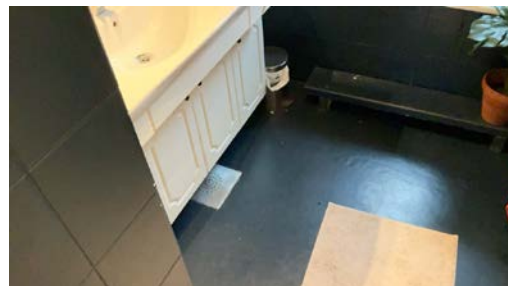

1. ETASJE > BAD

Tilleggende konstruksjoner våtrom

Beskrivelse

Hulltaking er foretatt uten å påvise unormale forhold. Målingene gir kun en indikasjon, og må ikke oppfattes som en garanti. Basert på våtrommets alder, slitasjegrad og registrerte avvik er det viktig å belyse at konstruksjonen har fuktrisiko.



KJELLER > VASKEROM

Generell

Beskrivelse

Vaskekjeller med malt betonggulv og vegger med malt mur. Himling med malt betong.

Vurdering av avvik:

- Våtrommet må oppgraderes for å tåle normal bruk etter dagens krav.

Med bakgrunn i at badet er av eldre dato og har sluk fra byggeår må badet påregnes oppgradert i tiden som kommer, dette med bakgrunn i at eldre rustne sluk uten klemring erfaringsmessig er mer utsatt for lekkasjer i overgang membran til sluk, i tillegg til at sluket i seg selv er over forventet levealder.

Konsekvens/tiltak

- Våtrommet må totalrenoveres. Alle forhold med tettesjikt, våtsone, sluk m.m. må dokumenteres.
- Manglende oppgradering av våtrommet medfører høy risiko for at konstruksjonene ikke vil tåle vanlig bruk av vann eller lekkasjer. Dette kan føre til fuktskader på tilstøtende konstruksjoner.

Tilstandsrapport

Kostnadsestimat: 200 000 - 500 000



KJELLER > VASKEROM

Tilliggende konstruksjoner våtrom

Beskrivelse

Hulltaking er ikke foretatt da det ikke er fysisk mulig pga tilliggende konstruksjoner. Murvegger.

KJØKKEN

1. ETASJE > KJØKKEN

Overflater og innredning

Beskrivelse

Kjøkkenet har innredning med malte profilerte fronter. Benkeplaten er av heltre. Det er platetopp og stekeovn. Front til oppvaskmaskin er ikke lik resten. Hvitevarer er ikke vurdert. Kun noen mindre merker på fronter/benkeplate, som anses som normal bruksslitasje.

Tilstandsrapport



1. ETASJE > KJØKKEN

TG 1 Avtrekk

Beskrivelse

Det er kjøkkenventilator med avtrekk ut.



SPESIALROM

1. ETASJE > TOALETTRUM

TG 2 Overflater og konstruksjon

Beskrivelse

Toalettrom med toalett og servant.

Vurdering av avvik:

- Toalettrom har kun naturlig avtrekk fra rommet, NS 3600 krever mekanisk avtrekk for å kunne gi TG 0/1.

Konsekvens/tiltak

- Mekanisk avtrekk bør etableres på toalettrom.

Tilstandsrapport

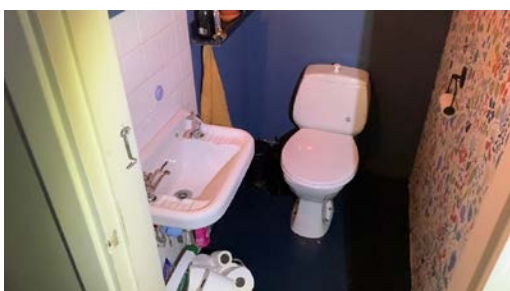
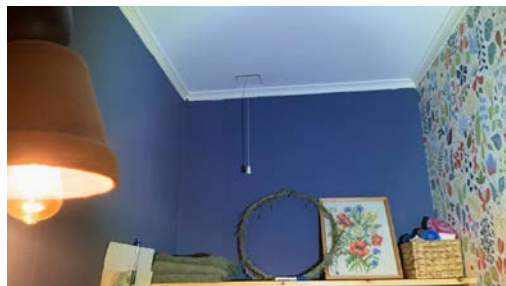
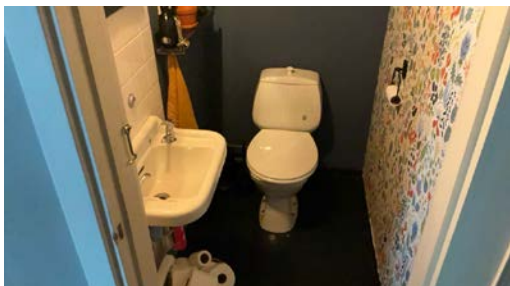

KJELLER > KJØLEROM/BOD

TG 3 Overflater og konstruksjon

Beskrivelse

Kjølerom

Vurdering av avvik:

- Det er registrert svertesopp på overflater.

Aggregat er ødelagt.

Konsekvens/tiltak

- Overflater må rengjøres, for å fjerne svertesopp.

Skal rommet brukes som kjølerom, må det utføres reparasjoner.

Kostnadsestimat: 20 000 - 100 000



TEKNISKE INSTALLASJONER

TG 2 Vannledninger

Beskrivelse

Innvendige vannledninger er av kobber.

Vurdering av avvik:

- Mer enn halvparten av forventet brukstid er passert på innvendige vannledninger.

Tilstandsrapport

Konsekvens/tiltak

- Anlegget må sjekkes av fagperson, som må utføre eventuelle tiltak på anlegget.
- I forbindelse med oppgradering av våtrom vil det være naturlig med utskiftning av rør.

TG 2 Avløpsrør

Beskrivelse

Det er avløpsrør av støpejern.

Vurdering av avvik:

- Mer enn halvparten av forventet brukstid er passert på innvendige avløpsledninger.

Konsekvens/tiltak

- Det er ikke behov for utbedringstiltak siden anlegget fungerer i dag, men ut ifra alder kan skader plutselig oppstå på eldre anlegg.



TG 1 Ventilasjon

Beskrivelse

Naturlig ventilering via ventiler i vegger og vinduer.

TG 1 Varmesentral

Beskrivelse

Det er installert varmepumpe 2024.

Årstill: 2024

Kilde: Eier



TG 3 Varmesentral - 2

Beskrivelse

Det er installert oljefyr. Oljefyr som også kan brukes på strøm for vann til radiatorer. Ikke brukt to siste vintre. Samme bereder brukes til varmtvann i

Tilstandsrapport

huset.

Hvilket år ble jobben fullført?: 2023

Firmanavn: Håby

Beskrivelse av arbeidet: Har hatt vanlig service på oljefyr/fyringsanlegg.

Vurdering av avvik:

- Det foreligger ikke service på anlegget siste to år.
- Mer enn halvparten av forventet brukstid på varmesentral er oppbrukt.
- Oljefyr er ikke ombygd til biobrensel

Konsekvens/tiltak

- Det bør utføres service på anlegget.
- Oljeanlegget må saneres eller bygges om.

Kostnadsestimat: 20 000 - 100 000



TG 2 Varmtvannstank

Beskrivelse

Varmtvannstanken er på 325 liter.

Vurdering av avvik:

- Det er påvist at varmtvannstank er over 20 år

Konsekvens/tiltak

- Andre tiltak:

Etter ca. 20 år i tro tjeneste er de fleste varmtvannstanker klare for å pensjoneres, og du bør se deg om etter en ny. Selv om den gamle berederen fortsatt fungerer, er det greit å være klar over at nye beredere både varmer opp vannet langt mer energieffektivt, og er mye bedre isolert, slik at de også holder bedre på varmen. Du vil altså bruke mindre strøm med ny bereder. Gamle beredere står også for en god del vannskader rundt omkring, og det kan være lurt å ligge litt i forkant, og ikke vente med å skifte til vannskadene er et faktum.



TG 2 Vannbåren varme

Beskrivelse

Det er vannbåren varme til radiatorer.

Vurdering av avvik:

Tilstandsrapport

- Mer enn halvparten av forventet brukstid er passert på anlegg for vannbåren varme.

Konsekvens/tiltak

- Det er ikke behov for utbedringstiltak siden anlegget fungerer i dag, men ut ifra alder kan skader plutselig oppstå på eldre anlegg.
- Overvåk tilstanden jevnlig. For å få tilstandsgrad 0 eller 1 må anlegget skiftes ut, men tidspunktet for når dette er nødvendig er vanskelig å si noe om. Ved renovering, påse at anlegget dokumenteres av fagperson.

Elektrisk anlegg

Dette er en forenklet kontroll begrenset til de spørsmål og undersøkelser som forskrift til avhendingslova (tryggere bolighandel) § 2-18 inneholder. Dette kan ikke sammenlignes med en kontroll utført av offentlig myndighet (Det lokale eltilsyn) eller registrert elektrovirksomhet, og en bygningsakkyndig har verken kompetanse eller lov til å foreta en slik kontroll.

Tilstanden er vurdert ut fra den forenklede og begrensede kontrollen som forskriften inneholder. El-anlegget kan ha feil og mangler som en slik forenklet undersøkelse ikke vil avdekke. Vær derfor oppmerksom på denne risikoen, og søk videre veiledning eller få en fullstendig kontroll utført av registrert elektrovirksomhet.

Beskrivelse

Sikringsskap med skrusikringer, automatsikring og strømmåler.

1. Foreligger det eltilsynsrapport de siste 5 år, og det er ikke foretatt arbeid på anlegget etter denne, utenom retting av eventuelle avvik i eltilsynsrapport (dvs en el-tilsynsrapport uten avvik)?

Nei

Spørsmål til eier

2. Når ble det elektriske anlegget installert eller sist gang totalt rehabilitert (årstall)? Med totalt rehabilitert menes fullstendig utskiftet anlegg fra inntakssikring og videre.

1960

3. Er alle elektriske arbeider/anlegg i boligen utført av en registrert elektroinstallasjonsvirksomhet?

Ukjent

4. Er det elektriske anlegget utført eller er det foretatt tilleggsarbeider på det elektriske anlegget etter 1.1.1999?

Ja

Eksisterer det samsvarserklæring?

Ukjent

Ny kurs og stikk til varmepumpe utvendig, Askim elektro, 2024. Samsvarserklæring foreligger.

Nytt stikk kjøkken, Smaalenene elektro, 2021.

5. Foreligger det kontrollrapport fra offentlig myndighet – Det Lokale Eltilsyn (DLE) eller eventuelt andre tilsvarende kontrollinstanser med avvik som ikke er utbedret eller kontrollen er over 5 år?

Ukjent

6. Forekommer det ofte at sikringene løses ut?

Nei

7. Har det vært brann, brantilløp eller varmgang (for eksempel termiske skader på deksler, kontaktpunkter eller lignende) i boligens elektriske anlegg?

Nei

Generelt om anlegget

8. Er det tegn til at det har vært termiske skader (tegn på varmgang) på kabler, brytere, downlights, stikkontakter og elektrisk utstyr? Sjekk samtidig tilstanden på elektrisk tilkobling av varmtvannsbereider, jamfør eget punkt under varmtvannstank

Nei

9. Er der synlig defekter på kabler eller er disse ikke tilstrekkelig festet?

Ja

Inntak og sikringsskap

10. Er det tegn på at kabelinnføringer og hull i inntak og sikringsskap ikke er tette, så langt dette er mulig å sjekke uten å fjerne kapslinger?

Nei

11. Finnes det kursfortegnelse, og er den i samsvar med antall sikringer?

Tilstandsrapport

Ja

12. Foreta en helhetsvurdering av det elektriske anlegget, dets alder, allmenne tilstand og fare for liv og helse. Bør det elektriske anlegget ha en utvidet el-kontroll?

Ja Det er ikke foretatt kontroll av det elektriske anlegget i løpet av de siste 5 årene. Det anbefales en gjennomgang av en registrert el. takstmann.

Generell kommentar

Det må forventes at det kan komme påkostninger på et eldre anlegg.

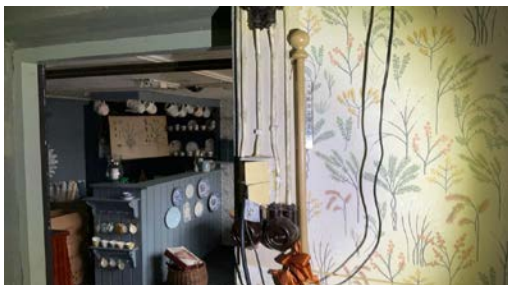

TOMTEFORHOLD

Byggegrunn

Beskrivelse

Det er byggegrunn av fjell.

Fuktsikring og drenering

Punktet må sees i sammenheng 'Rom under terreng'

Beskrivelse

Dreneringen er fra 1960.

Vurdering av avvik:

- Det mangler, eller på grunn av alder er det sannsynlig at det mangler, utvendig fuktsikring av grunnmuren ved kjeller/underetasje.
- Mer enn halvparten av forventet levetid på drenering er overskredet.

Konsekvens/tiltak

- Tiltak for redrenering rundt boligen kan ikke utelukkes.
- Overvåk tilstanden jevnlig. For å få tilstandsgrad 0 eller 1 må dreneringen skiftes ut, men tidspunktet for når dette er nødvendig er vanskelig å si noe om. Bruken av underetg/kjeller vil og være avgjørende.

Grunnmur og fundamenter

Beskrivelse

Bygningen har betonggrunnmur. Deler er forblendet.

Vurdering av avvik:

- Det er påvist sprekker i murte/pussede fasader.

Konsekvens/tiltak

- Lokal utbedring må utføres.

Tilstandsrapport



TG 3 Terrengforhold

Beskrivelse

Tomten er skrånende arrondert.

Vurdering av avvik:

- Det er påvist dårlig fall eller flatt terreng inn mot grunnmur og dermed muligheter for større vannansamlinger.
- Terrengtet faller inn mot bygningen og det er maksimale forhold for vann inn mot muren.

Konsekvens/tiltak

- Det bør foretas terrengjusteringer.

Kostnadsestimat: 20 000 - 100 000



TG 2 Utvendige vann- og avløpsledninger

Beskrivelse

Utvendige avløpsrør er av støpejern. Utvendige vannledninger er av jernrør.

Vurdering av avvik:

- Mer enn halvparten av forventet brukstid er passert på utvendige avløpsledninger.
- Mer enn halvparten av forventet brukstid er passert på utvendige vannledninger.

Stoppekran drypper.

Konsekvens/tiltak

- Det er ikke behov for utbedringstiltak siden anlegget fungerer i dag, men ut ifra alder kan skader plutselig oppstå på eldre anlegg.
- Avløpsanlegget må sjekkes.

Gamle vann- og avløpsrør har høy risiko for lekkasjer, tilbakeslag og dårlig vannkvalitet. Skader er ofte ikke forsikret, og det kan bli svært kostbart å vente for lenge med å bytte dem.

Tilstandsrapport



Oljetank

Beskrivelse

Det er oljetank i stål.

Vurdering av avvik:

- Det foreligger krav om sanering av oljetank.

Konsekvens/tiltak

- Oljetank må påregnes sanert.
- Røropplegg og tank utvendig må fjernes/saneres.

Kostnadsestimat: 20 000 - 100 000



FORHOLD SOM ÅPENBART KAN MEDFØRE FARE FOR HELSE, MILJØ OG SIKKERHET

Dette punktet inneholder tydelige og lett synlige forhold ved boligen som åpenbart kan påvirke helse, miljø og sikkerhet, og som bygningsakkynndige har oppdaget. Terskelen for hva som anses som åpenbart er høy, og det utføres ikke undersøkelser med sikte på å avdekke slike forhold. Punktet omfatter ikke skjulte eller ikke-synlige forhold, tekniske vurderinger eller forhold som krever spesialundersøkelser. Forhold vurderes etter byggt teknisk forskrift på befaringstidpunktet. Røykvarslere og håndholdt brannslukningsutstyr vurderes etter gjeldende forskrift om brannforebygging.

Helse, miljø og sikkerhet

Beskrivelse

Helse, miljø og sikkerhet.

Vurdering av avvik:

- Åpninger i rekkverk er større enn dagens forskriftskrav til rekkverk i innvendige trapper.
- Åpninger i rekkverk på balkong eller terrasse er ikke i henhold til krav i dagens forskrifter.
- Det er ikke foretatt radonmålinger, og bygget er heller ikke utført med radonsperre.
- Rekkverkshøyder er under dagens forskriftskrav til rekkverk i innvendige trapper.

Konsekvens/tiltak

- Det bør gjennomføres radonmålinger.
- Åpninger i innvendige trapper er såpass store at det ut ifra sikkerhetsmessige forhold anbefales å lage mindre åpninger.
- Det er ikke krav om utbedring av rekkverkshøyder på innvendige trapper opp til dagens krav.

Tilstandsrapport

Arealer, byggetegninger og brannceller

Standard gjeldende fra 01.01.2024

Arealmålinger og arealoppsett er basert på Norsk standard 3940:2023 Areal- og volum-beregninger av bygninger. Arealet gjelder for tidspunktet da boligen ble målt

Hva er måleverdig areal?

Arealet i rommet må ha minst 1,90 m fri høyde over gulvet og minst bredde på 0,60 m. Et loft med skråtak vil for eksempel bare få registrert målbart areal der høyden er minst 1,90 m og bredden minst 0,60 m. Rommet må ha dør eller luke, og gangbart gulv.

Hva er bruksareal?

$$\text{BRA} = \text{BRA-i} + \text{BRA-e} + \text{BRA-b}$$

Bruksarealet for bygningen er bruttoarealet minus arealet som opptas av yttervegger.

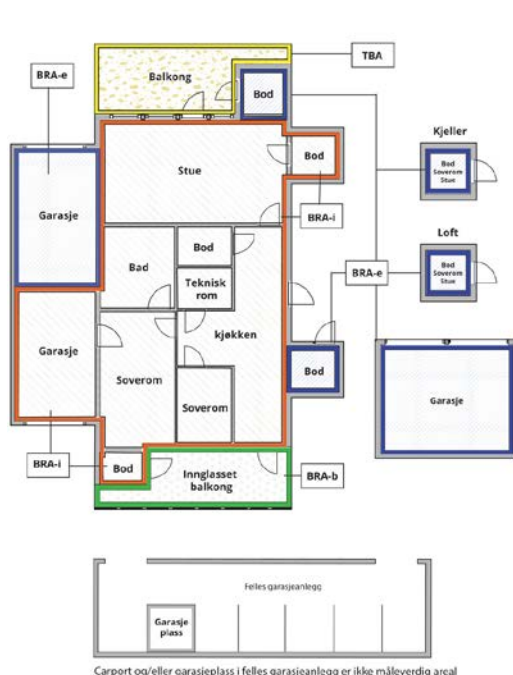

Internt bruksareal (BRA-i)	Arealet innenfor boenheten(e)
Eksternt bruksareal (BRA-e)	Arealet av alle rom utenfor boenheten(e) og som tilhører denne, slik som for eksempel boden
Innglasset balkong mv (BRA-b)	Arealet av innglasset balkong, veranda eller altan når denne er tilknyttet boenheten(e)
Terrasse- og balkongareal (TBA)	Arealet av terrasser, åpne balkonger og åpen altan tilknyttet boenheten(e)
Gulvareal (GUA)	Er sum av BRA (bruksareal) og ALH (areal med lav takhøyde). Areal med lav takhøyde (ALH) er ikke måleverdig areal, som skyldes skråtak og lav himlingshøyde. GUA kan opplyses i markedsføring der det er aktuelt for den konkrete boligen og kun sammen med BRA-i, for eksempel der gulvflaten har en verdi og har funksjon ved møblering og bruk av rommene. Ikke innredet areal som kaldloft, måles og oppgis normalt ikke.

Arealet kan ikke alltid fastsettes nøyaktig

Areal kan være komplisert eller umulig å måle opp nøyaktig fordi det er vanskelig å fastslå tykkelsen på innervegger, skjevheter i og utforming av bygningskonstruksjoner som karnapp, buer og vinkler som ikke er rette, åpne rom over flere etasjer og så videre.

Eiendommens markedsverdi kan ikke baseres på en matematisk beregning basert på antall kvadratmeter opplyst i rapporten. Opplysninger om areal kan altså ikke alene benyttes for å beregne eiendommens verdi.

Den bygningsakkyndige kan avdekke eventuelle bruksendringer og avvik i branncelleinndeling

Den bygningsakkyndige ser på byggetegninger hvis de er tilgjengelige og dette er en del av oppdraget, og vurderer bruken av boligen opp mot tegningene. Hvis den bygningsakkyndige avdekker at en bolig ikke ser ut til å være delt opp i brannceller etter kravene i byggeteknisk forskrift på befaringstidspunktet, skal det opplyses om dette.

Reglene om bruksendring og brannceller kan være kompliserte. Søk videre faglige råd om rapporten ikke gir deg svar. Den bygningsakkyndige kan ikke vurdere og svare på alle spørsmål, og kan heller ikke vite om kommunen kan gi unntak for kravene som gjelder. [Vil du vite mer?](#)

Om brannceller

En branncelle er hele eller avgrensede deler av en bygning hvor en brann fritt kan utvikle seg uten at den kan spre seg til andre bygninger eller andre deler av bygningen i løpet av en fastsatt tid.

Om bruksendring

Bruksendring er å endre bruken av et rom fra en tillatt bruk til en annen. Dette kan kreve søknad og tillatelse, for eksempel hvis du endrer et rom fra bod til soverom eller arbeidsrom, eller hvis du endrer en bolig til to separate boliger.

Rom for varig opphold har krav til takhøyde, romstørrelse, rømningsvei og lysforhold som må være oppfylt. Du kan søke kommunen om unntak for kravene, men kan ikke regne med å få unntak for krav som går på helse og sikkerhet, for eksempel krav til rømningsvei.

Bruksendring som krever godkjenning, og som ikke er søkt bruksendret, er ulovlig. Kommunen kan etter plan- og bygningsloven kapittel 32 forfølge overtredelser. Kommunen kan pålegge deg å avslutte den ulovlige bruken, eventuelt å rette eller tilbakeføre rommet til godkjent bruk.

Arealer

Enebolig

Etasje	Bruksareal BRA m ²			SUM	Terrasse- og balkongareal (TBA)
	Internt bruksareal (BRA-i)	Eksternt bruksareal (BRA-e)	Innglasset balkong (BRA-b)		
2. etasje	55			55	
1. etasje	117			117	
Kjeller	77			77	
SUM	249				
SUM BRA	249				

Romfordeling

Etasje	Internt bruksareal (BRA-i)	Eksternt bruksareal (BRA-e)	Innglasset balkong (BRA-b)
2. etasje	Gang, soverom, soverom 2		
1. etasje	Vindfang, hall, bad, toalettrom, stue, kjøkken, soverom, soverom 2, trapperom		
Kjeller	Vaskerom, fyrrom, gang, kjølerom/bod		

Lovlighet

Byggetegninger

Det foreligger godkjente og byggemeldte tegninger, som stemmer med dagens bruk

Kommentar: Det foreligger ikke tegninger på rominndeling av 2. etasje.

Nyere håndverkstjenester

Er det ifølge eier utført håndverkstjenester på boligen siste 5 år?

Ja Nei

Garasje

Etasje	Bruksareal BRA m ²			SUM	Terrasse- og balkongareal (TBA)
	Internt bruksareal (BRA-i)	Eksternt bruksareal (BRA-e)	Innglasset balkong (BRA-b)		
1. etasje		21		21	
SUM		21			
SUM BRA	21				

Romfordeling

Etasje	Internt bruksareal (BRA-i)	Eksternt bruksareal (BRA-e)	Innglasset balkong (BRA-b)
1. etasje		Garasje	

Lovlighet

Byggetegninger

Det foreligger godkjente og byggemeldte tegninger, som stemmer med dagens bruk

Nyere håndverkstjenester

Er det ifølge eier utført håndverkstjenester på boligen siste 5 år?

Ja Nei

Befarings - og eiendomsopplysninger

Befaring

Dato	Til stede	Rolle
13.4.2026	Jørn-André Isnes	Takstingeniør

Matrikkeldata

Kommune	gnr.	bnr.	fnr.	snr.	Areal	Kilde	Eieforhold
3118 INDRE ØSTFOLD	661	190		0	1049.7 m ²	BEREGNET AREAL (Ambita)	Eiet

Adresse

Åsland 15

Hjemmelshaver

Risbråthe Ingrid

Eiendomsopplysninger

Beliggenhet

Eiendommen har en sentrumsnær og fin beliggenhet i etablert og barnevennlig boligområde. Det er umiddelbar nærhet til barnehage, barneskole, ungdomsskole og idrettsanlegg. Kort vei til Skjønhaug som er kommunesentrum i Trøgstad kommune med blant annet butikker, bank, sykehjem, kirke, bibliotek, idrettsanlegg, svømmehall og kommunehus m.m.

Adkomstvei

Eiendommen ligger inn til offentlig vei.

Tilknytning vann

Offentlig, via private stikkledninger.

Tilknytning avløp

Offentlig, via private stikkledninger.

Regulering

Eiendommen ligger innenfor regulert område. Se plananalysen for mer informasjon.

Om tomten

Eiet tomt på 1049,8 m², ifølge Norges Eiendommer. Tomten har et pent opparbeidet hageanlegg. Noe fjell i dagen. Singlet gårds plass.

Tinglyste/andre forhold

Servitutter og rettigheter er ikke innhentet, og eiendommen er vurdert i den stand den var på befaringdagen.

Takstingeniør er ikke gjort kjent med andre forhold som kan begrense verdien ved salg eller omsetning enn det som er nevnt i taksten.

Eier/revkirent har fått oversendt denne rapport for gjennomlesning før den benyttes i salg. Alle fornyelser/utbedringer som er oppgitt i denne rapporten er i følge eier/revkirent, og der dokumentasjon foreligger og er fremvist takstingeniør, er dette spesielt nevnt som forevist i denne rapport.

Bygninger på eiendommen

Garasje



Anvendelse

Byggeår

Standard

Vedlikehold

Kommentar

Bygningen har ukjent byggeår.

Beskrivelse

Gulv med støpt betongplate. Ringmur i betong som er teglsteinsforblendet. Bindingsverksvegger utvendig kledd med panel. Innvendig kledd med panel. Takkonstruksjon i treverk. Salttak takform tekket med Holandsk glasert takstein. Leddport i treverk.

Bygget er ikke tilstandsvurdert ihht Forskrift til avhendingslova og NS3600. Dette er kun en enkel beskrivelse.

Kilder og vedlegg

Dokumenter

Beskrivelse	Dato	Kommentar	Status	Sider	Vedlagt
Kommunalinformasjon	20.04.2026		Ikke gjennomgått		Nei
Egenerklærings skjema	20.04.2026		Ikke gjennomgått		Nei

Revisjoner

Versjon	Ny versjon	Kommentar
1	29.04.2026	

For gyldighet på rapporten se forside

Tilstandsrapportens avgrensninger

Forutsetninger

Struktur og referansenivå

Rapporten beskriver avvik, det vil si en tilstand som er dårligere enn referansenivået. Positive sider ved boligen, ut over det som kommer frem av tilstandsgradene, blir normalt ikke fremhevet.

Rapporten baserer seg på krav i forskrift til avhendingslova (tryggere bolighandel). For valg av tilstandsgrad blir NS 3600:2018 (teknisk tilstandsanalyse ved omsetning av bolig) lagt til grunn.

Bygningssakkyndig er ikke ansvarlig for tilbakeholdt eller uriktig informasjon, som har betydning for tilstandsvurderingen.

Presiseringer

Anslag på utbedringskostnader er sjablongmessig, og må ikke forveksles med en konkret vurdering eller tilbud fra entreprenør eller håndverker. Anslaget vil også avhenge av personlige preferanser og markedspris på materialer og tjenesteyter.

Tilstandsrapporten gjelder hovedbygget og tilleggsbygninger som den bygningssakkyndige anser at har nær tilknytning til funksjon som bolig.

Avvik er vurdert mot regler som gjaldt da boligen ble oppført, med mindre annet er spesifisert i forskrift til avhendingslova, eller gjeldende versjon av NS 3600.

Hulltaking ved våtrom, i rom under terreng eller andre bygningsdeler, krever eiers samtykke.

Befaring begrenses til visuelle observasjoner av tilgjengelige flater. Den bygningssakkyndige gjør ikke fysiske inngrep for å avdekke avvik, utover det som er beskrevet i forskrift til avhendingslova. Rapporten gir ingen garanti for at det ikke finnes skjulte feil eller mangler.

Flater som er skjult av snø eller på annen måte utilgjengelig, blir ikke kontrollert. Det blir ikke utført funksjonsprøving av bygningsdeler, med mindre dette kommer frem av forskrift til avhendingslova. Hvis det ikke er sikkerhetsmessig forsvarlig, vil ikke bygningssakkyndig undersøke taket fra utsiden.

Boligens tilbehør, hvite- og brunevarer og annet inventar, blir ikke vurdert. Dette gjelder også integrert tilbehør.

Stikkprøvetakninger er tilfeldig utvalgt, og kan innebære kontroll under overflaten med et spisst redskap eller lignende.

Uttrykk og definisjoner

Referansenivå: Kravet til bygningsdelen eller rommet på søknadstidspunktet.

Tilstand: Byggverkets eller bygningsdelens tekniske, funksjonelle eller estetiske status på et gitt tidspunkt.

Symptom: Forhold som gir indikasjon på hvilken tilstand et byggverk eller en bygningsdel befinner seg i. Benyttes ved beskrivelse av avvik og alder.

Skadegjører: I hovedsak råte, sopp og skadedyr.

Fuktsøk: Overflatesøk med egnet søkeutstyr som fuktindikator eller visuelle observasjoner.

Fuktmåling: Måling av fuktinnhold i materiale eller i bakenforliggende konstruksjon ved bruk av egnet måleutstyr, blant annet hammerelektrode

og pigger.

Hulltaking: Boring av hull for inspeksjon og fuktmåling i risikoutsatte konstruksjoner.

Normal slitasjegrad: Forventet slitasje av materiale i overflaten, basert på enkle, visuelle observasjoner. Kan vurderes sammen med bygningsdelens alder.

Areal

Areal fastsettes etter forskrift til avhendingslova og gjeldende versjon av NS 3940 (areal- og volumberegninger av bygninger).

Et rom kan være i strid med teknisk forskrift og mangle godkjenning hos kommunen for den aktuelle bruken, uten at dette får betydning for om arealet måles og oppgis i tilstandsrapporten. Når arealet måles tas det ikke hensyn til om arealet er lovlig oppført eller om bruken er lovlig, bruksendringer, lysforhold eller andre sikkerhetsmangler.

Rom som ligger utenfor boenheten, som eier har påvist eller opplyst at tilhører boenheten, er oppmålt og inkludert i BRA-e. Det er ikke fremvist dokumentasjon på at rommet tilhører boenheten, med mindre dette er angitt særskilt. Rom utenfor boenheten kan omdisponeres av borettslaget/sameiet, og dette kan påvirke boligens BRA-e.

Opplysninger om areal kan ikke alene benyttes for beregning av markedsverdi.

Personvern

Tilstandsrapporten er utarbeidet som en del av Fremtind Forsikring AS sitt takstkonsept. Fremtind Forsikring AS, iVerdi AS, takstforetaket og andre relevante interessenter benytter personopplysninger fra tilstandsrapporten for analyse- og statistikkformål, utvikling og drift av produkter og tjenester i takstbransjen og boligomsetningen. Fremtind Forsikring AS, iVerdi AS og takstforetaket, følger til enhver tid gjeldende personvernlovgivning.

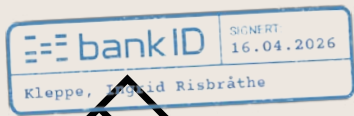

Selgers egenerklæring

Egenerklæringen er boligselgers egen beskrivelse av tilstanden til boligen. Her kan du finne viktige opplysninger som du som kjøper bør vite om før du bestemmer deg for et eventuelt kjøp. Har du spørsmål til egenerklæringen kan du snakke med megleren som står for salget.

Selgere

Ingrid Risbråthe

Boligen

- ◆ Boligen ble kjøpt 2022
- ◆ Selger har bodd i boligen de 12 siste månedene
- ◆ Boligselger har kjøpt boligselgerforsikring

Åsland 15

1860 Trøgstad

3118-661/190/0/0



Våtrom, tak og fasade

1. Vet du om det er, eller har vært, feil eller skader på bad/våtrom?

♦ Ja

Gammelt bad med våtromstapet. Har tapetsert utenpå. Dårlig feste. Har brukt avløpsåpner regelmessig for å forebygge tette rør.

Er det gjort tiltak, eller er feilen/skaden utbedret?

♦ Nei, ikke som jeg kjenner til

2. Vet du om det er gjort arbeid på bad eller våtrom, enten av deg eller tidligere eiere?

♦ Nei, ikke som jeg kjenner til

3. Vet du om det finnes dokumentasjon på hvordan bad/våtrom er bygget opp?

♦ Nei, ikke som jeg kjenner til

4. Vet du om det er, eller har vært, vannlekkasje eller andre typer feil eller skader på tak, yttervegg, vinduer, dører, garasje, tilleggsbygninger eller lignende?

♦ Nei, ikke som jeg kjenner til

5. Vet du om det er utført arbeid på tak, yttervegg, vindu, dører eller annen fasade, enten av deg eller tidligere eiere?

♦ Nei, ikke som jeg kjenner til

6. Vet du om det er, eller har vært, feil eller skader på vinduene, som for eksempel kondens, fuktskader eller vanninntrengning? Eller er noen av vinduene i boligen punktert?

♦ Ja

Fukt på vinduet på badet.

Er det gjort tiltak, eller er feilen/skaden utbedret?

♦ Nei, ikke som jeg kjenner til

7. Vet du om det er utført arbeid på garasje eller øvrige tilleggsbygninger, av enten deg eller tidligere eiere?

♦ Nei, ikke som jeg kjenner til

8. Vet du om det er, eller har vært, skjevheter eller setningsskader i boligen, støttemur, terrasse eller lignende?

♦ Nei, ikke som jeg kjenner til

Drenering, fukt og lekkasje

9. Vet du om det er, eller har vært, feil eller skader med dreneringen?

♦ Nei, ikke som jeg kjenner til

10. Vet du om det er, eller har vært, fukt, råte eller vanninntrengning i underetasje, kjeller eller krypkjeller?

♦ Nei, ikke som jeg kjenner til



11. Vet du om det er gjort arbeid med drenering, enten av deg eller tidligere eiere?

♦ **Nei, ikke som jeg kjenner til**

12. Vet du om det er, eller har vært, fukt, sopp eller råteskader i boligen/sameiet/borettslaget?

♦ **Nei, ikke som jeg kjenner til**

13. Vet du om det er, eller har vært, skadedyr eller sjenerende insekter på eiendommen eller i boligen?

♦ **Nei, ikke som jeg kjenner til**

Tekniske installasjoner

14. Vet du om det er, eller har vært, feil på vann- eller avløpsanlegg?

♦ **Nei, ikke som jeg kjenner til**

15. Vet du om det er gjort arbeid på vann og avløp, enten av deg eller tidligere eiere?

♦ **Nei, ikke som jeg kjenner til**

16. Vet du om eiendommen har privat vannforsyning, vannbrønn, septiktank, pumpekum, avløpskvern eller lignende?

♦ **Nei, ikke som jeg kjenner til**

17. Vet du om det er, eller har vært, feil eller skader knyttet til sentralfyr, radiator, ventilasjon, varmepumpe, kjøkkenvifte, baderomsvifte eller andre installasjoner?

♦ **Ja**

Liten lekkasje på radiator i stue rett etter at ut overtok boligen. Liten skade på parkett etter dette.

Er det gjort tiltak, eller er feilen/skaden utbedret?

♦ **Nei, ikke som jeg kjenner til**

18. Vet du om det er gjort arbeid på sentralfyr, radiator, ventilasjon, varmepumpe eller andre installasjoner, enten av deg eller tidligere eiere?

♦ **Ja**

Faglært arbeid:

1. **Hvilket år ble jobben fullført?:** 2023

Firmanavn: Håby

Beskrivelse av arbeidet: Har hatt vanlig service på oljefyr/
fyringsanlegg

19. Vet du om det er, eller har vært, feil eller skader knyttet til ildsted eller pipe?

♦ **Nei, ikke som jeg kjenner til**

20. Vet du om det er gjort arbeid på ildsted eller pipe, enten av deg eller tidligere eiere?

♦ **Nei, ikke som jeg kjenner til**

21. Vet du om det finnes oljetank på eiendommen?

♦ **Ja**



Finnes oljetank i fyrkjelleren

Fyrkjelen har ikke vært i bruk de siste årene annet enn til varmtvannsbereder. Fyres på strøm

Vet du om kommunen har gitt tillatelse til at oljetanken kan bli liggende?

• **Nei, ikke som jeg kjenner til**

22. Vet du om det er, eller har vært, feil eller skader på det elektriske anlegget?

• **Nei, ikke som jeg kjenner til**

23. Vet du om det er gjort arbeid på det elektriske anlegget, enten av deg eller tidligere eiere?

• **Ja**

Faglært arbeid:

1. **Hvilket år ble jobben fullført?:** 2022

Firmanavn: Smaalenene elektro

Beskrivelse av arbeidet: Koblet ny strøm til komfyr
2023

2. **Hvilket år ble jobben fullført?:** 2025

Firmanavn: Askim elektro

Beskrivelse av arbeidet: Ny kurs og stikk til
varmepumpe

Eiendommen og omgivelsene

24. Vet du om bruken av eiendommen eller området rundt kan endres av foreslåtte eller vedtatte reguleringsplaner, nabovarsel, offentlige vedtak eller lignende?

• **Nei, ikke som jeg kjenner til**

25. Vet du om det finnes kommunale pålegg, heftelser eller krav knyttet til eiendommen eller boligen?

• **Nei, ikke som jeg kjenner til**

26. Vet du om boligen eller eiendommen har blitt endret eller bygget ut etter opprinnelig byggeår, enten av deg eller tidligere eiere?

• **Nei, ikke som jeg kjenner til**

27. Vet du om kjelleren eller loftet er innredet etter opprinnelig byggeår, enten av deg eller tidligere eiere?

• **Nei, ikke som jeg kjenner til**

28. Vet du om det mangler midlertidige brukstillatelser eller ferdigattester fra kommunen?

• **Nei, ikke som jeg kjenner til**

29. Vet du om det har vært flom, ras, skred eller lignende på eiendommen, eller om den ligger i et fareområde?

• **Nei, ikke som jeg kjenner til**

30. Har eiendommen utleiedel, for eksempel en leilighet, hybel eller lignende?

• **Nei, ikke som jeg kjenner til**



31. Består boligen av flere, selvstendige boenheter?

♦ **Nei, ikke som jeg kjenner til**

32. Vet du om det er gjort radonmåling på eiendommen, enten av deg eller tidligere eiere?

♦ **Nei, ikke som jeg kjenner til**

33. Vet du om det finnes skaderapporter, tilstandsvurderinger, boligsalgsrapporter eller om det er utført målinger for boligen?

♦ **Nei, ikke som jeg kjenner til**

34. Vet du om noe i nabolaget som kan være plagsomt eller ubehagelig for kjøperen?

♦ **Nei, ikke som jeg kjenner til**

35. Vet du om du selv eller sameiet/borettslaget/laget/selskapet er innblandet i uenigheter eller konflikter rundt eiendommen?

♦ **Nei, ikke som jeg kjenner til**

36. Vet du om det finnes planer, vedtak eller forslag som kan føre til økte utgifter, som festeavgift, fellesutgifter, fellesgjeld eller kommunale avgifter?

♦ **Nei, ikke som jeg kjenner til**

Generelt

37. Har boligen garasje eller øvrige tilleggsbygninger?

♦ **Ja**

Vet du om det feil eller skader ved garasje eller øvrige tilleggsbygninger?

♦ **Nei, ikke som jeg kjenner til**

38. Vet du om det er gjort arbeid på eiendommen som ikke er nevnt i de andre spørsmålene?

♦ **Nei, ikke som jeg kjenner til**

39. Vet du om det er, eller har vært, feil på tilbehør som følger med eiendommen?

♦ **Nei, ikke som jeg kjenner til**

40. Er det bestilt Norgespris på strøm?

♦ **Nei**

41. Har du andre opplysninger om boligen eller eiendommen, utover det du har svart?

♦ **Nei, ikke som jeg kjenner til**



Bolig selges med boligselgerforsikring

Selger har kjøpt Fremtind boligselgerforsikring.

Boligselgerforsikringen dekker mangler som selger er ansvarlig for etter avhendingsloven, med de unntakene som følger av forsikringsvilkårene.

Hvis du oppdager noe du mener kan være en mangel, må du reklamere til Fremtind innen to måneder etter at du oppdaget, eller burde oppdaget, forholdet. Dette gjør du på fremtind.no.

Husk at du som kjøper ikke må begynne å utbedre forholdet før du har fått svar på reklamasjonen. Da kan du som kjøper miste retten til å reklamere over forholdet. Du har likevel en plikt til å begrense en eventuell skade - for eksempel ved å tørke opp vannsøl etter en vannlekkasje og sørge for at lekkasjen stopper.

Nabolagsprofil

Åsland 15 - Nabolaget Skjønhaug/Gopperud - vurdert av 34 lokalkjente

Nabolaget spesielt anbefalt for

- Familier med barn
- Etablerere
- Godt voksne



Offentlig transport

Trøgstad ungdomsskole Linje 400, 401, 402, 466, 469	5 min	0.3 km
Slitu stasjon Linje R22	10 min	10 km
Oslo Gardermoen	1 t 15 min	

Skoler

Skjønhaug skole (1-7 kl.) 220 elever, 15 klasser	5 min	0.3 km
Trøgstad ungdomsskole (8-10 kl.) 177 elever, 8 klasser	6 min	0.4 km
Mysen videregående skole 800 elever, 50 klasser	13 min	10.7 km
Askim videregående skole 850 elever, 47 klasser	17 min	14.9 km

Ladepunkt for el-bil

Idrettsveien	4 min
Trøgstad kommunehus	7 min

«Stille og rolig, med sydvendte tomter. Hyggelige naboer i alle aldre. Mange småbarnsfamilier.»

Sitat fra en lokalkjent



Opplevd trygghet

Veldig trygt 90/100



Kvalitet på skolene

Veldig bra 76/100



Naboskapet

Godt vennskap 73/100

Aldersfordeling

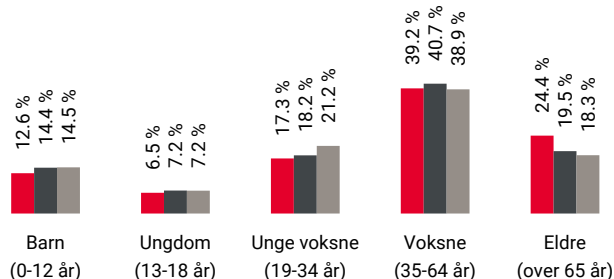

Område	Personer	Husholdninger
Skjønhaug/Gopperud	1 970	1 001
Indre Østfold kommune	45 608	20 808
Norge	5 425 412	2 654 586

Barnehager

Skjønhaug barnehage (1-5 år) 75 barn	8 min	0.6 km
Kirkestallen barnehage (0-5 år) 33 barn	8 min	0.7 km
Båstad barnehage (1-5 år) 76 barn	7 min	6.5 km

Dagligvare

Bunnpris Trøgstad Post i butikk, PostNord	6 min	0.5 km
Rema 1000 Trøgstad	7 min	

Primære transportmidler



1. Egen bil



2. Samkjøring



Turmulighetene

Nærhet til skog og mark 96/100



Gateparkering

Lett 89/100



Trafikk

Lite trafikk 88/100

Sport

⚽ Trøgstad stadion 3 min 🚶
Aktivitetshall, ballspill, fotball, frii... 0.2 km

⚽ Åssiden balløke 5 min 🚶
Ballspill 0.4 km

🚴 Sporty Fitness 9 min 🚶

Boligmasse



■ 63% enebolig
■ 9% rekkehus
■ 13% blokk
■ 15% annet

Varer/Tjenester

📍 Morenen Kjøpesenter 9 min 🚗

📍 Apotek 1 Trøgstad 8 min 🚶

Aldersfordeling barn (0-18 år)

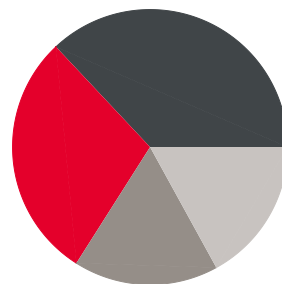

■ 29% i barnehagealder
■ 37% 6-12 år
■ 17% 13-15 år
■ 17% 16-18 år

Familiesammensetning

Par m. barn



Par u. barn



Enslig m. barn



Enslig u. barn



Flerfamilier



0% 49%

■ Skjønhaug/Gopperud
■ Indre Østfold kommune
■ Norge

Sivilstand

		Norge
Gift	32%	33%
Ikke gift	47%	54%
Separert	13%	9%
Enke/Enkemann	8%	4%

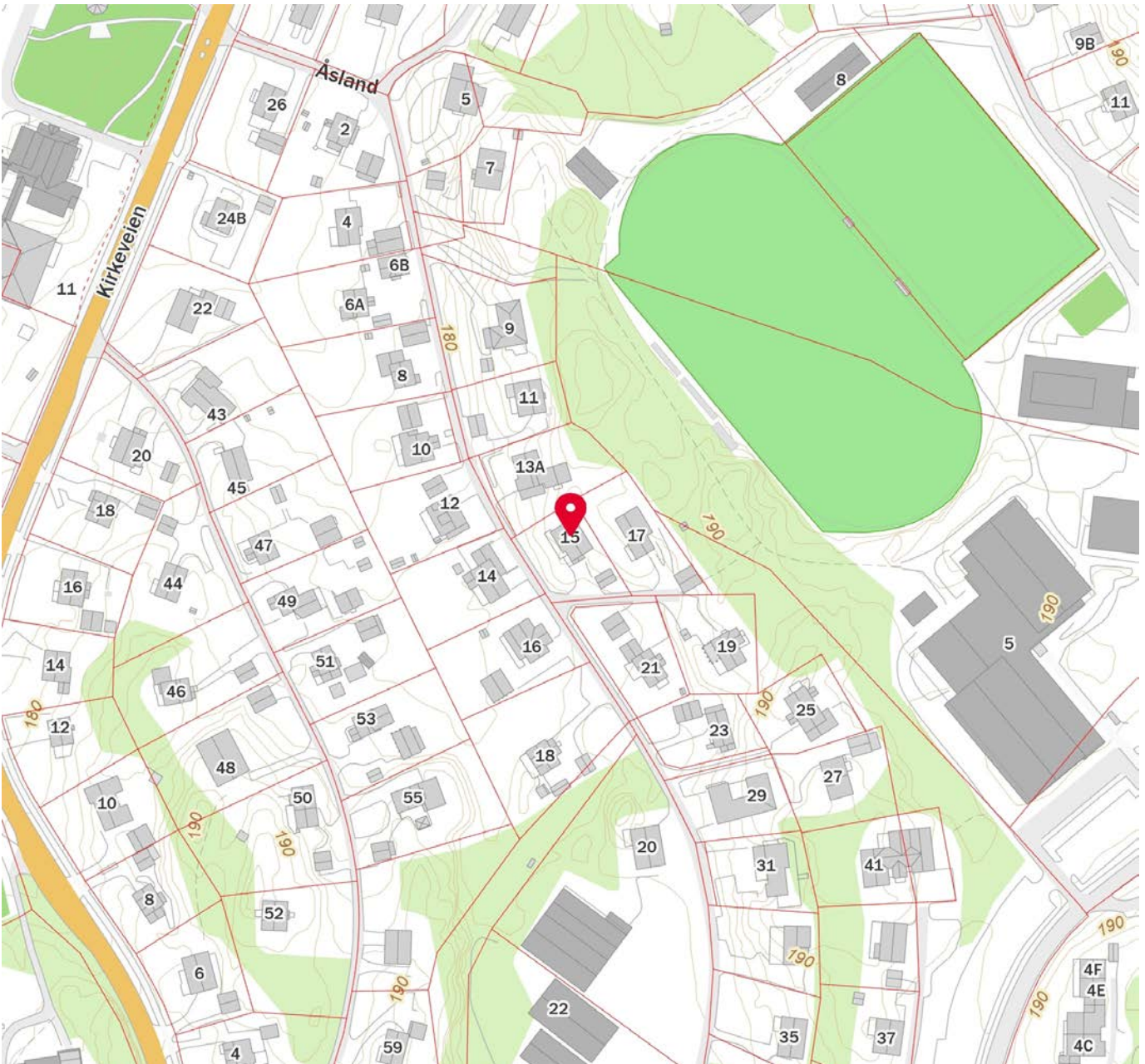

 Innholdet i nabolagsprofilen er hentet fra ulike datakilder, og feil eller mangler kan forekomme. Vurderinger og sitater er innhentet på web og gir uttrykk for hvordan naboeene vurderer nabolaget. FINN.no AS kan ikke holdes ansvarlig for feil/mangler i profilen. Copyright © Finn.no AS 2026



Reguleringsplankart

Eiendom: 661/190
Adresse: Åsland 15
Utskriftsdato: 13.04.2026
Målestokk: 1:1000



UTM-32

Indre Østfold kommune

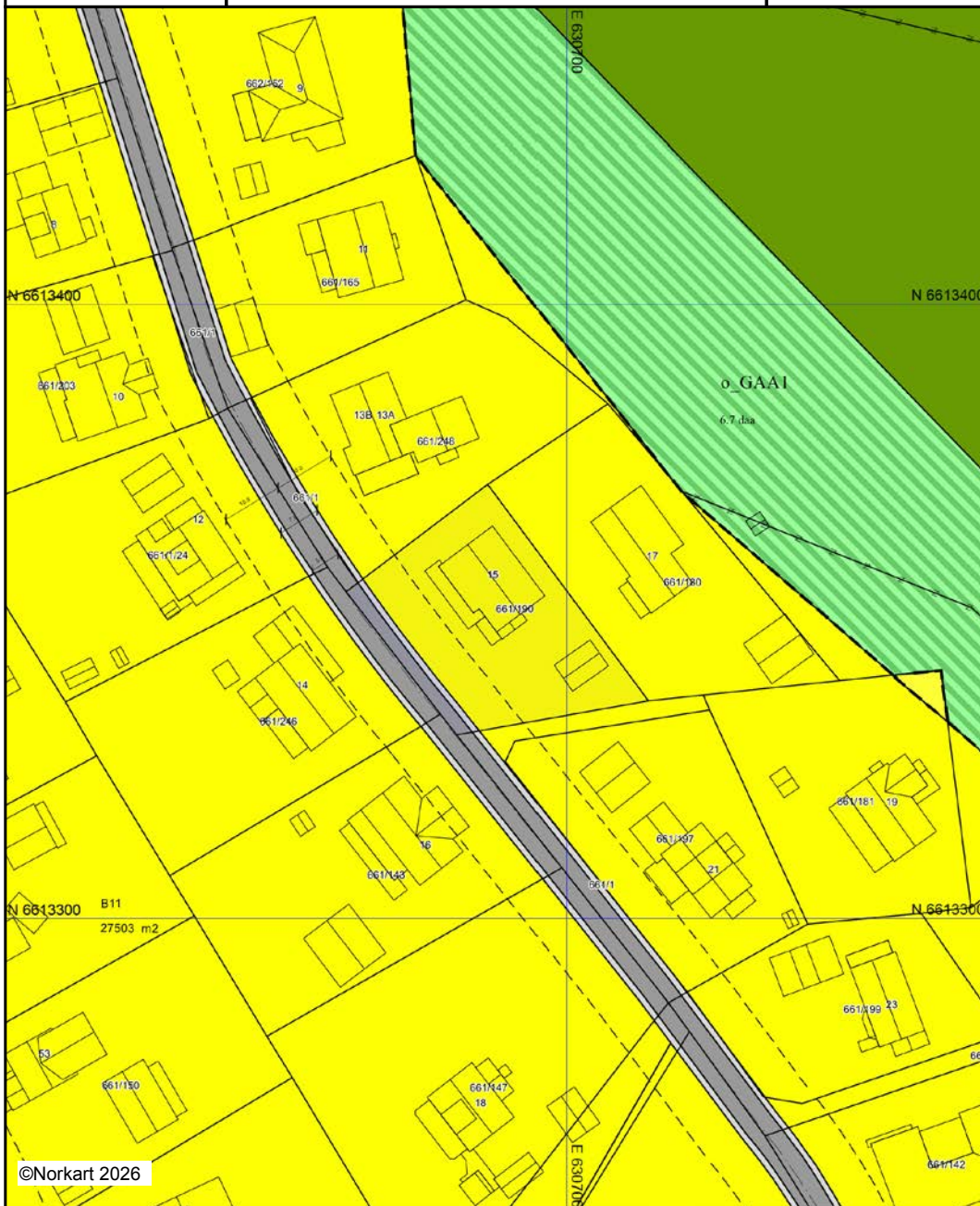

Kartet er produsert fra kommunens beste digitale kartbaser for området og inneholder viktige opplysninger om eiendommen og området omkring. Presentasjonen av informasjon er i samsvar med nasjonal standard. Kartet kan inneholde feil, mangler eller avvik i forhold til kravene i oppgitt standard. Kartet kan ikke benyttes til andre formål enn det formålet det er utlevert til uten samtykke fra kommunen jf. lov om åndsverk.

Tegnforklaring

Reguleringsplan/Bebyggelsesplan PBL 1985

-  Område for boliger med tilhørende anlegg
-  Kjøreveg
-  Annen veggrunn
-  Gang-/sykkelveg
-  Friområder

Reguleringsplan PBL 2008

-  Boligbebyggelse
-  Bebyggelse for offentlig eller privat tjenestey
-  Idrettsstadion
-  Friområde
-  Vegetasjonsskjerm
-  Grønnstruktur kombinert med andre angitte

Felles for reguleringsplan PBL 1985 og 2008

-  Regulerings- og bebyggelsesplanområde
-  Planens begrensning
-  Formålsgrense
-  Eiendomsgrense som skal oppheves
-  Byggegrense
-  Regulert senterlinje
-  Målelinje/Avstandslinje
-  Påskrift feltnavn
-  Påskrift areal
-  Påskrift bredde
-  Regulerings- og bebyggelsesplan - påskrift



Indre Østfold kommune

Adresse: Postboks 34, 1861 Trøgstad

Telefon: +47 69 68 10 00

Utskriftsdato: 13.04.2026

Planopplysninger

EM §6-7 Oppdragstakerens undersøkelses- og opplysningsplikt

Kilde: Indre Østfold kommune

Kommunenr.	3118	Gårdsnr.	661	Bruksnr.	190	Festenr.		Seksjonsnr.	
Adresse	Åsland 15, 1860 TRØGSTAD								

Opplysningene omfatter gjeldende planer og pågående planarbeid for eiendommen. Nærmere opplysninger om den enkelte plan med dokumenter, mindre endringer, etc finnes på internett, se lenker under. Oppgitte delarealer viser planinformasjon på eiendommen.

Det tas forbehold om riktigheten eller fullstendigheten av opplysningene i dette dokumentet. Det kan ikke rettes krav som følge av at disse opplysningene benyttes som grunnlag for beslutninger.

Plantyper med treff

Kommuneplaner

Reguleringsplaner

Plantyper uten treff

Kommuneplaner under arbeid

Kommunedelplaner under arbeid

Reguleringsplaner over bakken

Reguleringsplaner bunn

Bebyggelsesplaner

Bebyggelsesplaner under bakken

Kommunedelplaner

Reguleringsplaner under bakken

Reguleringsplaner under arbeid

Reguleringsplaner under arbeid i nærheten

Bebyggelsesplaner over bakken

Midlertidige forbud

Kommuneplaner

Besøk kommunens hjemmeside for mer informasjon.

Id	3014202101		
Navn	Kommuneplanens arealdel 2024 - 2035, Indre Østfold kommune		
Platype	Kommuneplanens arealdel		
Status	Endelig vedtatt arealplan		
Ikrafttredelse	06.02.2024		
Bestemmelser	https://www.arealplaner.no/3118/dokumenter/6689/3014202101_02%20Planbestemmelser%20og%20retningslinjer%2006.02.2024.pdf		
Delarealer	Delareal	1 050 m ²	
	KPHensynsonenavn	H120_1	
	KPSikring	Område for grunnvannsforsyning	
	Delareal	1 050 m ²	
	Arealbruk	Boligbebyggelse, Nåværende	
	Områdenavn	B	

Reguleringsplaner

Besøk kommunens hjemmeside for mer informasjon.

Id	012220050001
Navn	Skjønhaug Syd
Plantype	Eldre reguleringsplan
Status	Endelig vedtatt arealplan
Ikrafttredelse	20.06.2006
Bestemmelser	- https://www.arealplaner.no/3118/dokumenter/67/20050001_Bestemmelser.pdf
Delarealer	Delareal 66 m ²
	Formål Kjørevei
	Feltnavn VEG
Delarealer	Delareal 31 m ²
	Formål Annen veigrunn
	Feltnavn AV
Delarealer	Delareal 953 m ²
	Formål Boliger
	Feltnavn B



Kommuneplankart

Eiendom: 661/190
Adresse: Åsland 15
Utskriftsdato: 13.04.2026
Målestokk: 1:2000



UTM-32

Indre Østfold kommune

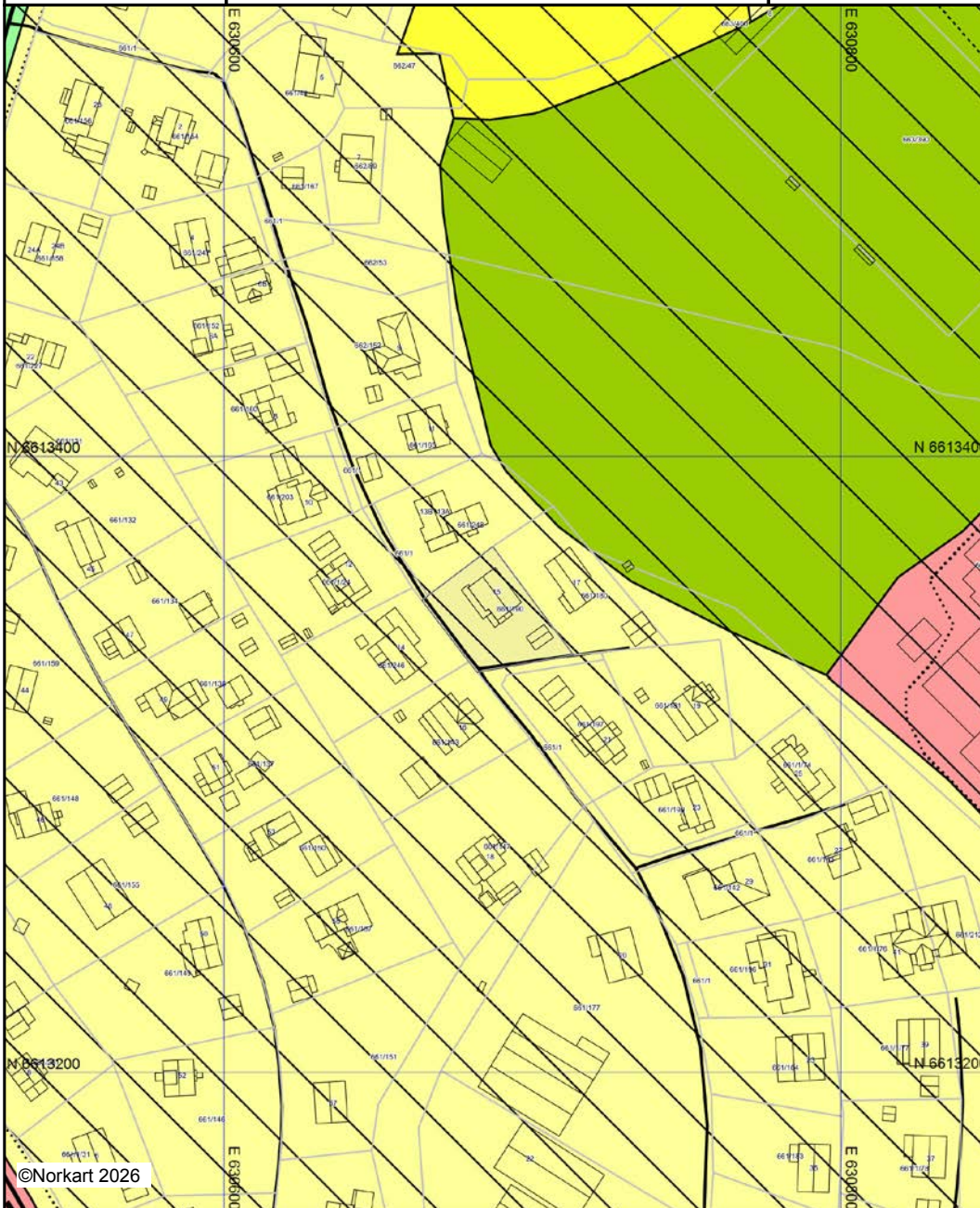

Kartet er produsert fra kommunens beste digitale kartbaser for området og inneholder viktige opplysninger om eiendommen og området omkring. Presentasjonen av informasjon er i samsvar med nasjonal standard. Kartet kan inneholde feil, mangler eller avvik i forhold til kravene i oppgitt standard. Kartet kan ikke benyttes til andre formål enn det formålet det er utlevert til uten samtykke fra kommunen jf. lov om åndsverk.

Tegnforklaring

Kommuneplan/Kommunedelplan PBL 2006

-  Faresone grense
-  Sikringsonegrense
-  Sikringsone - Område for grunnvannsforsyning
-  Angitthensyngrense
-  Angitthensyngrense - Bevaring kulturmiljø
-  Boligbebyggelse - eksisterende
-  Boligbebyggelse - nytt
-  Bebyggelse for offentlig eller privat tjenestey
-  Idrettsanlegg - eksisterende
-  Bebyggelse og anlegg kombinert i samsvar
-  Park - eksisterende
-  LNFR-areal - eksisterende

Felles for kommuneplan PBL 1985 og 2008

-  Planområde
-  Grense for arealformål
-  Hovedveg - eksisterende
-  Samleveg - eksisterende
-  Gang-/sykkelveg - eksisterende
-  Gangveg - eksisterende



Indre Østfold brann og redning IKS

Adresse: Postboks 154, 1851 Mysen

Telefon: 91590005

Utskriftsdato: 13.04.2026

Brannforebygging: Tiltak, avvik og anmerkninger

EM §6-7 Oppdragstakerens undersøkelses- og opplysningsplikt

Kilde: Indre Østfold brann og redning IKS

Kommunenr.	3118	Gårdsnr.	661	Bruksnr.	190	Festenr.		Seksjonsnr.	
------------	------	----------	-----	----------	-----	----------	--	-------------	--

Bruksenhetld	86744175	Bygningstype	Bolig
Bygningsnummer	147198760	Bruksenhetsnummer	H0101
Bygningstatus	Tatt i bruk	Bruksenhetsadresse	Åsland 15, 1860 TRØGSTAD

Situasjon

Røykvarslere		Slukkerutstyr			
Sammenkoblet	Enkel	Slange	Pulver	Skum	Annet
0	0	0	0	0	0

Ildsteder

Plassering	Type	Produsent	Modell
Fyrrom	Oljefyringsanlegg		
Kjeller	Alm.ovn jøtul	Jøtul AS	Jøtul 602, 600

Siste utførte tiltak

Siste utførte tiltak bruksenhet		Siste utførte tiltak røykløp	
Dato	Type	Dato	Type
24.11.2022	Tilsyn	24.11.2022	Feiing

Avvik og anmerkninger

Type	Detaljer
Avvik	Røykløp - Plassering: -. Type: Tegl. Produsent: -. Modell: -
Type avvik	Eier har ikke sørget for at fyringsanlegget virker som forutsatt

BruksenhetId	86744237	Bygningstype	Unummerert
Bygningsnummer	147198779	Bruksenhetsnummer	0000
Bygningstatus	Tatt i bruk	Bruksenhetsadresse	

Ingen informasjon funnet for bruksenhetId 86744237.

FORBEHOLD VED UTLIVERING AV INFORMASJON I FORBINDELSE MED EIENDOMSFORSØRSLER:

Det tas forbehold om riktigheten eller fullstendigheten av opplysningene i dette dokumentet. Det kan ikke rettes krav som følge av at disse opplysningene benyttes som grunnlag for beslutninger.

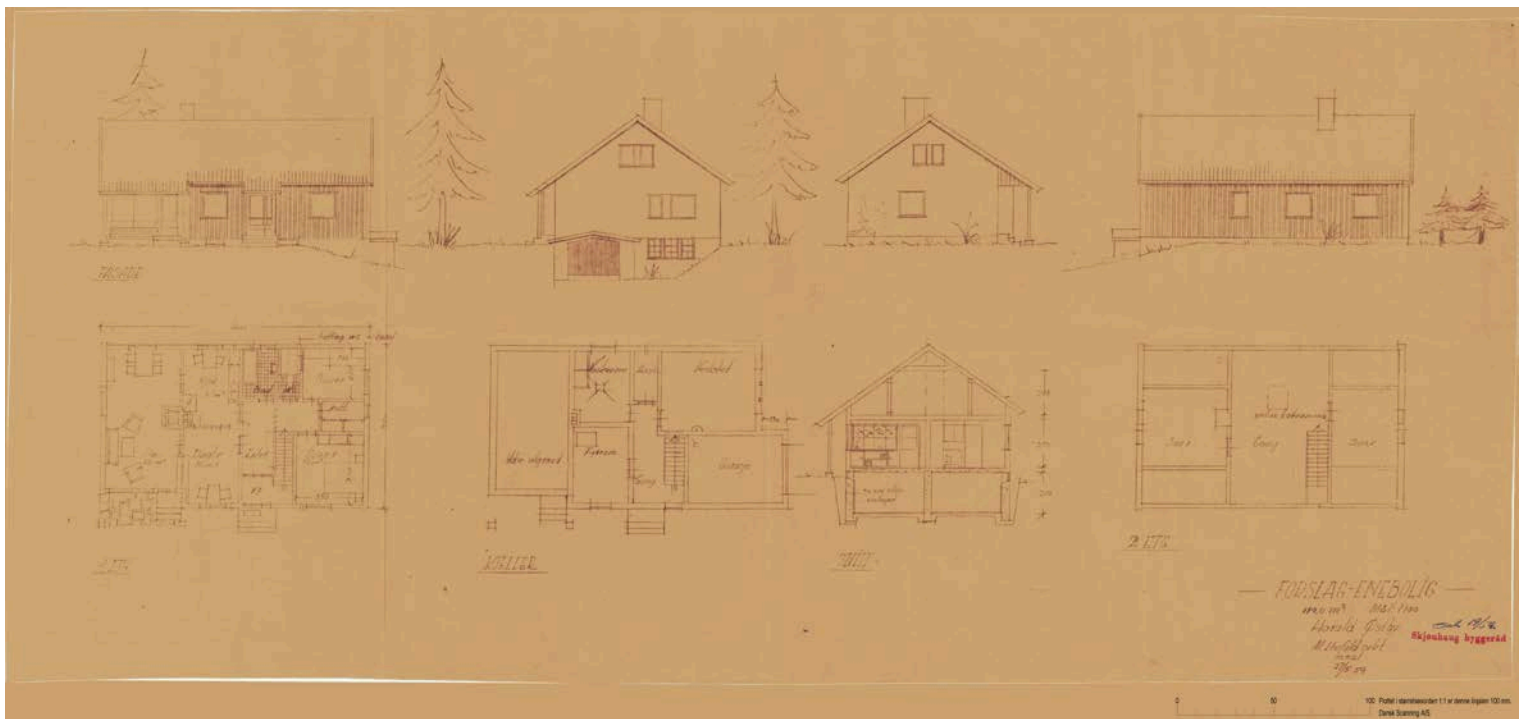

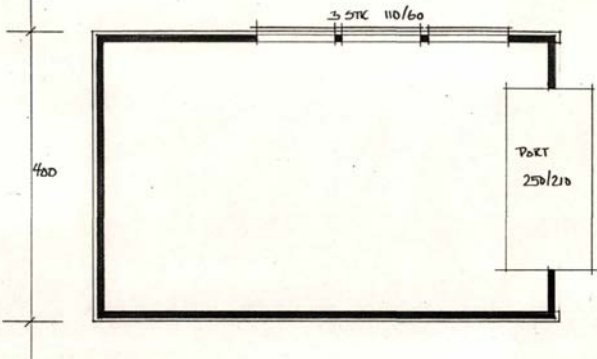

PLAN

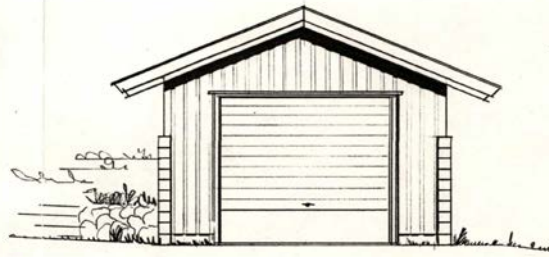

VEST

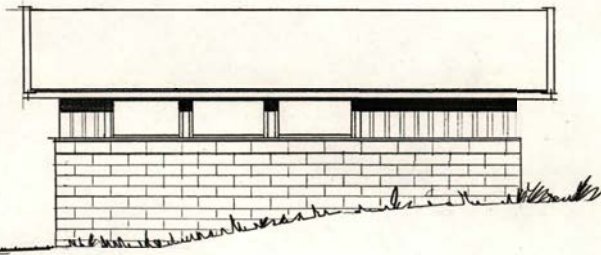

SYD

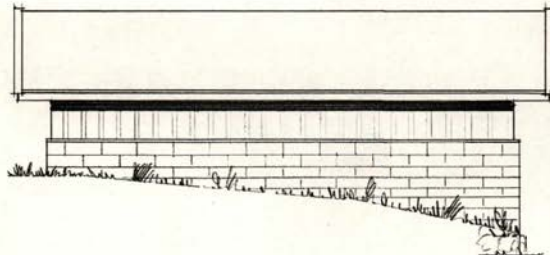

NORD

Godkjent. Trøgstad bygningsråd
11.12.1983 Ark.nr..... Sak nr. 39/83

GARASJEBYGG FOR
THORDIS OG HARALD ØSTBYE

MÅL 1:50

02.03.83



Indre Østfold kommune

Postboks 34
1861 Trøgstad
Telefon: 69 68 10 00

MEGLEROPPLYSNINGER

Kommunenr. 3118 **Gårdsnr.** 661 **Bruksnr.** 190 **Festenr.** 0 **Seksjonsnr.** 0

Adresse: Åsland 15, 1860 TRØGSTAD

1000 Midlertidig brukstillatelse og ferdigattest

	Ja	Nei
Om det er utstedt ferdigattest for bygningen(-e):	<input type="checkbox"/>	<input checked="" type="checkbox"/>
Om det er utstedt midlertidig brukstillatelse:	<input type="checkbox"/>	<input checked="" type="checkbox"/>
Om bygningene er byggeanmeldt:	<input checked="" type="checkbox"/>	<input type="checkbox"/>

Merknad: Det finnes ikke ferdigattest eller midlertidig brukstillatelse for opprinnelig boligbygg i våre arkiv. Dette vil ikke få noen praktisk betydning for ny eier.

1350 Gjeldende arealplan med bestemmelser

Planopplysninger:	Navn:	Formål:	Vedtaksdato:
Reguleringsplan	Id 012220050001 Skjønhaug Syd	Kjørevei Annen veigrunn Boliger	20.06.2006

Bebyggelsesplan			
Kommunedelplan			
Kommuneplan	Kommuneplanens arealdel PlanID 3014202101	Hensynsone H120_1: Område for grunnvannsforsyning Boligbebyggelse, Nåværende	Periode: 2024 - 2035
Uregulert	<input type="checkbox"/>		
Reguleringsbestemmelser	<input checked="" type="checkbox"/>		

Mulig inngrep på Reguleringsplan:	
<p>Mulig inngrep på Kommuneplan: Arealformål og bestemmelser i kommuneplanens arealdel skal ved motstrid gjelde foran eldre reguleringsplaner, men se § 2 for presiseringer og unntak. Se også kommuneplanens kapittel 5 for bestemmelser knyttet til arealformål. Bestemmelsene kan påvirke hvor mange boenheter det tillates på boligeiendommer, grad av utnytting, byggehøyder på boliger og garasjer, takform, minste uteoppholdsareal m.v.</p> <p>Bestemmelser og retningslinjer for hensynssoner som ligger innenfor eiendomsgrensene kan leses i kommuneplanens planbestemmelser og retningslinjer i kapittel 3 - §§ 3.1 – 3.18.</p>	
Reguleringsplaner under arbeid:	Ja: <input type="checkbox"/> Nei: <input checked="" type="checkbox"/>
Kommentar:	

Dette skjemaet omfatter ikke opplysninger i forbindelse med byggesaksbehandling, dispensasjoner, erklæringer, klausuler o.l. i tilknytning til byggesaksbehandling eller heftelser som er tinglyst på eiendommen. Gjeldende planer/vedtak er ikke nødvendigvis bindende for kommunens fremtidige planer/vedtak.

Dato: 15.04.2026

Indre Østfold kommune
Line Victoria Elvegård



Eiendomskart for eiendom 3118 - 661/190//



Det tas forbehold om riktigheten eller fullstendigheten av opplysningene i dette dokumentet. Det kan ikke rettes krav som følge av at disse opplysningene benyttes som grunnlag for beslutninger.

- | | | | |
|--------------------------------|---|--------------------------------|-------------------------------------|
| ----- Eiendomsgre omtvistet | ----- Eiendomsgre lite nøyaktig >=500 | ● Grensepunkt lite nøyaktig | ⊙ Grensepunkt - offentlig godkjent |
| - - - - - Hjelpelinje vegkant | ----- Eiendomsgre mindre nøyaktig >200<=500 | ● Grensepunkt mindre nøyaktig | ⊙ Grensepunkt - bolt |
| - - - - - Hjelpelinje fiktiv | ----- Eiendomsgre mindre nøyaktig >30<=200 | ● Grensepunkt mindre nøyaktig | ⊙ Grensepunkt - kors |
| Hjelpelinje punkt feste | ----- Eiendomsgre middels nøyaktig >10<=30 | ● Grensepunkt middels nøyaktig | ⊙ Grensepunkt - ror |
| - - - - - Hjelpelinje vannkant | ----- Eiendomsgre nøyaktig <= 10 | ● Grensepunkt nøyaktig | ● Grensepunkt - hjelpepunkt / annet |
| | ----- Eiendomsgre uvisst nøyaktighet | | ● Grensepunkt - uten klassifisering |

Areal og koordinater for eiendommen

Areal	1 049,70 m ²	Arealmerknad				
Representasjonspunkt	Koordinatsystem	EUREF89 UTM Sone 32	Nord	6613347,8	Øst	630687,69

Grensepunkter						Grenselinjer (m)	
#	Nord	Øst	Nøyaktigh.	Nedsatt i	Grensepunkttype	Lengde	Radius
1	6613329,863	630682,078	13 cm	Ikke spesifisert (IS)	Veg midt (84)	31,73	
2	6613333,26	630679,42	10 cm	Ikke spesifisert (IS)	Veg midt (84)	4,31	
3	6613353,189	630664,084	10 cm	Ikke spesifisert (IS)	Veg midt (84)	25,15	
4	6613354,674	630666,055	10 cm	Ikke spesifisert (IS)	Umerket (56)	2,47	
5	6613355,51	630667,146	10 cm	Fjell (FJ)	Bolt (52)	1,37	
6	6613370,66	630687,132	10 cm	Fjell (FJ)	Bolt (52)	25,08	
7	6613335,415	630713,323	13 cm	Ikke spesifisert (IS)	Veg midt (84)	43,91	



OVERSIKT OVER LØSØRE OG TILBEHØR TIL EIENDOMMEN

Oversikten er utarbeidet av Norges Eiendomsmeglerforbund, Eiendom Norge og Advokatforeningens Eiendomsmeglingsgruppe, og er gjeldende fra 1. januar 2020.

Generelt

Lov om avhending av fast eiendom (avhendingslova/avhl.) av 3. juli 1992 regulerer kjøper og selgers rettigheter og plikter ved overdragelse av fast eiendom og andeler i borettslag.

I henhold til avhl. § 3-4 skal eiendommen, når annet ikke er avtalt, overdras med innredninger og utstyr som etter lov, forskrift eller annet offentlig vedtak skal følge med. Det samme gjelder varig innredning og utstyr som enten er fastmontert eller er særskilt tilpasset bygningen, jf. avhl. § 3-5. Loven inneholder ingen detaljert oversikt over hva som omfattes av «innredning og utstyr», og over hva som skal regnes som «fastmontert eller særskilt tilpasset».

Partene kan fritt avtale hva som skal følge med eiendommen ved salg. Bransjens liste over løsøre og tilbehør som skal følge med eiendommen, er en del av avtalen mellom kjøper og selger dersom ikke annet er opplyst i salgsoppgaven, kjøper har tatt forbehold i bud eller avtale på annen måte er inngått. Der intet annet er avtalt, vil løsøre og tilbehør medfølge slik dette fremkommer av avhl. § 3-4 og § 3-5 og denne oversikt.

Produkter og installasjoner som medfølger overdras uten noen form for garantier, utover eventuell gjenværende leverandørgaranti.

Dersom det er noe i nedenstående liste som ikke finnes på eiendommen, vil det heller ikke medfølge.

- 1. HVITEVARER** medfølger der dette er spesielt angitt i salgsoppgaven.
- 2. HELDEKKENDE TEPPER** følger med uansett festemåte.
- 3. VARMEKILDER**, slik som ovner, kaminer, peiser, varmpumper og panelovner, følger med uansett festemåte. Frittstående biopeiser/varmeovner og terrassevarmere medfølger ikke. Det følger ikke med varmekilder i rom som ikke har vegg- eller fastmonterte varmekilder på visning.
- 4. TV, RADIO OG MUSIKKANLEGG.** TV-antenner og fellesanlegg for TV, herunder parabolantenne, og tuner/en/dekoder/tv-boks medfølger der dette eies av selger. Veggmontert TV/flatskjerm med tilhørende festeordning samt musikkanlegg følger ikke med (se også punkt 12).
- 5. BADEROMSINNREDNING/UTSTYR.** Badekar, dusjkabinett, dusjvegger, alle fastmonterte speil og hyller, fastmonterte glass- og håndkleholdere, herunder håndklevarmere samt baderomsinnredning, medfølger.
- 6. GARDEROBESKAP** medfølger, selv om disse er løse. Fastmonterte garderobehyller og knagger medfølger. Innredning i garderobeskap, for eksempel løse eller fastmonterte trådkurver, hyller, stenger og lignende, medfølger.

7. KJØKKENINNREDNING medfølger, herunder også åpne, fastmonterte hyller og løs eller fastmontert kjøkkenøy.

8. MARKISER, PERSIENNER og annen type innvendig og utvendig solskjerming, gardinoppheng, lamellgardiner og liftgardiner medfølger.

9. AVTREKKSIVIFTER av alle slag, samt fastmonterte aircondition/ventilasjonsanlegg, medfølger.

10. SENTRALSTØVSUGER medfølger med komplett anlegg, herunder slange, munnstykke mm.

11. LYSKILDER. Kupler, lysstoffarmatur, fastmonterte "spotlights", oppheng og skinner med spotlights samt utelys og hagebelysning medfølger. Vegglamper, krokhengte lamper, lysekroner, prismelamper og lignende som er koblet til sukkerbit eller stikkontakt følger likevel ikke med.

12. INSTALLERTE SMARTHUSLØSNINGER med sentral som styrer lys, varme, lyd o.l., samt tilhørende trådløse enheter som brytere, sensorer, kameraer, integrerte høyttalere el. medfølger. Enkle lysstyringssystem f.eks. med en sentral som kun styrer lyspærer eller smartpærer montert i sokkel medfølger likevel ikke.

13. UTVENDIGE SØPPELKASSER og eventuelt holder/hus til disse medfølger.

14. POSTKASSE medfølger.

15. UTENDØRS INNRETNINGER slik som flaggstang, fastmontert tørkestativ, samt andre faste utearrangementer som f.eks. badestamp, boblekar/jacuzzi og liknende utendørs kar, lekestue, lekestativ, utepeis, fastmontert trommel til vannslange, medfølger. Guidekabel/avgrenskingskabel til robotgressklipper medfølger, men robotgressklipper og ladestasjon for denne medfølger ikke.

16. FASTMONTERT VEGGLADER/LADESTASJON TIL EL-BIL medfølger uavhengig av hvor laderen er montert.

17. SOLCELLEANLEGG med tilhørende teknisk infrastruktur medfølger.

18. GASSBEHOLDER til gasskomfyr og gasspeis medfølger.

19. BRANNSTIGE, BRANNTAU, feiestige og lignende medfølger der dette er påbudt. Løse stiger medfølger ikke.

20. BRANNSLUKNINGSAPPARAT, BRANNSLANGE og RØYKVARSLER medfølger der dette er påbudt. Det er eier og brukers plikt til å se til at utstyret forefinnes på enhver eiendom. Hvis annet ikke er uttrykkelig avtalt, skal dette derfor alltid følge med ved salg av eiendom.

21. SAMTLIGE NØKLER til eiendommen som selger er i besittelse av skal overleveres kjøper på overtakelsen, herunder nøkler til eventuelle boder, uthus, garasjeportåpner e.l. Låses boder, uthus e.l. med hengelås, skal lås og nøkler til disse medfølge.

22. GARASJEHYLLER, bodhyller, lagringshyller og oppheng til bildekk medfølger såfremt de er fastmontert.

Planter, busker og trær som er plantet på tomten, eller fastmonterte kasser og lignende er en del av eiendommen og medfølger i handelen.

Trygghet for deg som boligkjøper



Derfor bør du ha Boligkjøperforsikring:



1 av 4 finner feil etter overtakelse av ny bolig



Advokaten vet hvilke feil som gir krav mot selger



Vi tar saken, uten økonomisk risiko for deg



Advokathjelp er dyrt når du ikke har Boligkjøperforsikring

Advokatforsikring for boligeiere inkluderer i tillegg:

- Samboeravtale og ektepakt
- Arveoppgjør, testament og fremtidsfullmakt
- Kjøp og håndverkertjenester
- Naboforhold og husleie
- ID-tyveri og nettkrenkelser
- Tilgang til viktige digitale kontrakter
- Husstandsdekning
- Opptil 2 mill. i tvistedekning

Hva koster det?

Andelsbolig og aksjeleilighet	8 900 kr
Selveierleilighet og rekkehus	11 900 kr
Ene-, tomannsbolig og tomt	16 900 kr

Pris gjelder for 5 år.

Advokatforsikring for boligeiere kan bare tegnes samtidig med boligkjøperforsikringen, og koster kun kr 2 800 i tillegg per år.

Egenandel kr 4 000 påløper ved takst, tvist eller 10 timer advokatbistand, avhengig av hva som kommer først

Boligkjøperforsikring tegnes hos eiendomsmegler senest ved kontraktsgenerering og gir rett til advokathjelp inntil 5 år etter overtakelse. Forsikringen betales som del av oppgjøret ved boligkjøpet. Advokatforsikringen fornyes årlig ved faktura fra HELP.

Har du spørsmål? Kontakt HELP på 22 99 99 99 eller post@help.no. Les mer på help.no.

Ved kjøp av landbrukseieendom, herunder også småbruk, og annen kombinasjonseiendom, begrenser forsikringen seg til våningshuset (kundens primærbolig). Meglerforetaket mottar kr 5 600/5 600/5 900 i kostnadsgodtgjørelse, avhengig av boligtype, samt et tillegg på kr 1 000 ved salg av Advokatforsikring for boligeiere. Vi tar forbehold om pris- og vilkårsendringer. Hvis premien ikke er innbetalt ved overtakelse, vil avtalen bli kansellert. For fullstendig informasjon om dekning og vilkår, se help.no.



9 av 10

boligselgere kjøper
boligselgerforsikring

Boligselgerforsikring

- så du kan føle deg trygg

Undersøkelser viser at én av fem boligkjøpere reklamerer etter kjøp av brukt bolig. I mange tilfeller skyldes det feil eller mangler som først blir oppdaget etter overtakelsen. Selger du uten boligselgerforsikring risikerer du å bli holdt økonomisk ansvarlig. Det kan føre til krav om prisavslag, erstatning eller i verste fall heving av kjøpet.

Med boligselgerforsikring kan du senke skuldrene når salget er gjennomført. Kommer det krav eller klager, er det vi i Fremtind som håndterer saken for deg og som kan utbetale erstatning til kjøper.

Hvorfor boligselgerforsikring?

- gjelder fra budaksept og inntil fem år etter overtakelse
- gjelder skjulte feil og mangler som kjøperen ikke kunne forvente
- dekker krav om prisavslag, erstatning eller heving opptil boligens salgssum, maks 14 millioner kroner
- gir deg profesjonell hjelp fra erfarne advokater og jurister i Fremtind

Prisoversikt

Boligtype/Eierform	Beskrivelse	Pris	Minimumspris	Maksimalpris
Andels- og aksjeboliger	Alle typer andels-/aksjebolig inkl. enebolig og hytte/fritidsbolig.	2,5 ‰	4 200 kr	31 000 kr
Selveierleilighet, eierseksjon og fritidsleilighet Tomannsbolig/ flermannsbolig/ rekkehus	Alle typer seksjonsbolig <i>unntatt</i> enebolig	4,3 ‰	6 500 kr	37 000 kr
Enebolig Tomannsbolig/ flermannsbolig/ rekkehus	Alle typer boliger med eget gnr./bnr <i>inkl.</i> enebolig med snr.	5,6 ‰	12 000 kr	62 000 kr
Hytte	Alle typer hytte (frittliggende og knyttet sammen i rekke) med gnr./bnr./snr./f.nr.	6,2 ‰	9 600 kr	62 000 kr
Tomt	Alle typer tomt	5,6 ‰	10 000 kr	62 000 kr

Fremtind

www.fremtind.no



Et hjem er mer verdt enn et hus, og et hus er mer enn bare vegger.

Det er et sted for å skape gode minner
preget av trivsel, omsorg og trygghet.

For oss som jobber med folks hjem hver
eneste dag, er det naturlig å engasjere oss
sammen med SOS-barnebyer for å gi flere
barn et trygt og godt hjem.

For hvert hjem vi formidler, gir vi derfor
100 kroner til SOS-barnebyers arbeid.

aktiv. +  **SOS
BARNEBYER**

Forbrukerinformasjon om budgivning



Sist oppdatert med virkning fra 1. juli 2025, i forbindelse med ikrafttredelse av endringer i eiendomsmeglingsloven.

Informasjonen er utarbeidet av Forbrukerrådet, Advokatforeningen ved Lovutvalget for eiendomsmegling, Eiendom Norge og Norges Eiendomsmeglerforbund, på grunnlag av bl.a. eiendomsmeglingsloven § 6-8.

Nedenfor gis en oversikt over de retningslinjer som anbefales ved budgivning på eiendommen. Avslutningsvis gis også en kort oversikt over de viktigste rettsreglene tilknyttet budgivning.

Før det legges inn bud på eiendommen oppfordres budgiver til å sette seg inn i all relevant informasjon om eiendommen, herunder salgsoppgave og tilstandsrapport.

GJENNOMFØRING AV BUDGIVNING:

1. Alle bud skal inngis skriftlig til megler, som formidler disse videre til selger. Med skriftlige bud menes også elektroniske meldinger som e-post og SMS når informasjonen i disse er tilgjengelig også for ettertiden. Kravet til skriftlighet gjelder også budforhøyelser, og motbud (bud fra selger), aksept eller avslag fra selger. Før formidling av bud til selger skal megler innhente gyldig legitimasjon og signatur fra budgiver. Kravet til legitimasjon og signatur er oppfylt for budgivere som benytter e-signatur som f.eks. BankID eller MinID.

2. Et bud bør inneholde eiendommens adresse (eventuelt gnr/bnr), kjøpesum, budgivers kontaktinformasjon, finansieringsplan, akseptfrist, overtakelsesdato og eventuelle forbehold som for eksempel usikker finansiering, salg av nåværende bolig ol. Normalt vil ikke et bud med forbehold bli akseptert før forbeholdet er avklart. Konferer gjerne med megler før bud inngis.

3. Megler skal legge til rette for en forsvarlig avvikling av budrunden. I forbrukerforhold (dvs. der selger er forbruker) skal megleren ikke formidle bud med kortere akseptfrist enn kl. 12.00 første virkedag etter siste annonserte visning. Etter denne fristen bør budgivere ikke sette en kortere akseptfrist enn at megler har mulighet til, så langt det er nødvendig, å orientere selger, budgivere og øvrige interessenter om bud og forbehold. Dersom bud inngis med en frist som åpenbart er for kort til at megleren kan avvikle budrunden på en forsvarlig måte som sikrer selger og interessenter et tilstrekkelig grunnlag

for sine handlingsvalg, vil megler fraråde budgiver å stille slik frist.

4. Megler skal ikke formidle bud med forbehold om at budet eller forbehold i budet skal holdes skjult (hemmelig) for andre budgivere og interessenter.

5. Megleren vil uoppfordret gi sin vurdering av det enkelte bud overfor selger, når budet er gitt innenfor fristene i punkt 3.

6. Megleren skal, så langt det er nødvendig og mulig, holde budgiverne skriftlig orientert om mottatte bud, herunder budets størrelse, forbehold og akseptfrist. Megler skal så snart som mulig bekrefte skriftlig overfor budgivere at budene deres er mottatt. For øvrig vil megler, på forespørsel fra andre, opplyse om aktuelle bud på eiendommen, herunder relevante forbehold.

7. Kopi av budjournal skal gis til kjøper og selger uten ugrunnet opphold etter at handel er kommet i stand. Dersom det er viktig for budgiver å bevare sin anonymitet, bør budet formidles gjennom fullmektig.

8. Etter at handel har kommet i stand, eller dersom en budrunde avsluttes uten at handel er kommet i stand, kan en budgiver kreve kopi av budjournalen i anonymisert form.

VIKTIGE AVTALERETTSLIGE FORHOLD:

1. Det eksisterer ingen angrerett ved salg/kjøp av fast eiendom.

2. Når et bud er inngitt til megler og innholdet i budet er formidlet til selger (slik at selger har fått kunnskap om budet), kan budet ikke kalles tilbake. Budet er da bindende for budgiver frem til akseptfristens utløp, med mindre budet før denne tid avslås av selger eller budgiver får melding om at eiendommen er solgt til en annen. Man bør derfor ikke gi bud på flere eiendommer samtidig dersom man ikke ønsker å kjøpe flere enn en eiendom.

3. Selger står fritt til å forkaste eller akseptere ethvert bud, og er for eksempel ikke forpliktet til å akseptere høyeste bud.

4. Når en aksept av et bud har kommet frem til budgiver innen akseptfristens utløp er det inngått en bindende avtale.

5. Husk at et eventuelt bud fra selger til kjøper (såkalte «motbud»), avtalerettslig er et bindende tilbud som medfører at det foreligger en avtale om salg av eiendommen dersom budet i rett tid aksepteres av kjøper.

For eiendommen:

Adresse: Åsland 15
1860 TRØGSTADMeglerforetak: Aktiv Eiendomsmegling
Saksbehandler: Anita HeerTelefon: 959 48 193
E-post: anita.heer@aktiv.no

Oppdragsnummer:

Undertegnede gir herved følgende bud på ovennevnte eiendom:

Kjøpesum: Kr. _____

Beløp med bokstaver: Kr. _____

+ omkostningert iht. opplysninger i salgsoppgaven

Dette budet er bindende for undertegnede frem til og med den: _____ Kl. _____

Dersom annet ikke er angitt gjelder budet til kl. 15.00 første virkedag etter siste annonserte visning. I forbrukerforhold vil bud med kortere akseptfrist enn til kl. 12.00 første virkedag etter siste annonserte visning ikke bli viderefordlet til selger.

Eventuelle forbehold: _____

Undertegnede er kjent med at selger står fritt til å godta eller forkaste ethvert bud. Likeledes er undertegnede klar over at budet er bindende for budgiver når det er kommet til selgers kunnskap. Handelen er juridisk bindende for begge parter dersom budet aksepteres innen akseptfristen. Undertegnede er kjent med at budjournalen vil bli forelagt kjøper og selger når handel er sluttet.

Ønsket overtakelsesdato: _____

Budet baseres på opplysninger og salgsvilkår som fremkommer av salgsoppgave datert: _____

Kjøpet vil bli finansiert slik:

Låneinstitusjon: _____ Referanse og tlf nr.: _____

Lånt kapital: _____ Kr.: _____

Egenkapital: _____ Kr.: _____

Totalt: _____ Kr.: _____

Egenkapital består av: Salg av nåværende bolig eller fast eiendom Disponibelt kontantbeløp (bankinnskudd)Jeg gir bud som: Forbruker Ledd i næringsvirksomhet / juridisk person (selskap)Jeg samtykker til bruk av elektronisk kommunikasjon: Ja Nei

Navn: _____

Navn: _____

Fødselsnr. (11 siffer): _____

Fødselsnr. (11 siffer): _____

Adresse: _____

Adresse: _____

Postnr.: _____ Sted: _____

Postnr.: _____ Sted: _____

Tlf.: _____ E-post: _____

Tlf.: _____ E-post: _____

Dato.: _____ Sign: _____

Dato.: _____ Sign: _____

Kopi av legitimasjon

Kopi av legitimasjon

aktiv.
Tar deg videre