

aktiv.



Lotterivegen 2, 2270 FLISA

Flisa vestside



Eiendomsmegler/Partner/Fagansvarlig

Marielle Skoglund Skybakmoen

Mobil 954 34 787

E-post Marielle.Skybakmoen@aktiv.no

Aktiv Eiendomsmegling Solør

Kaffegata 9, 2270 Flisa. TLF. 954 34 787

Nøkkelfomasjon

| | |
|------------------------|------------------------|
| Prisant.: | Kr 450 000,- |
| Omkostn.: | Kr 30 390,- |
| Total ink omk.: | Kr 480 390,- |
| Selger: | Turid Klundsæter |
| Boligtype: | Fritidseiendom |
| Eierform: | Eiet |
| Byggeår: | 1965 |
| BRA/P-rom: | 20/20 m ² |
| Tomtstr.: | 2 718.7 m ² |
| Soverom: | 0 |
| Gnr./bnr. | 129/3 |
| Oppdragsnr.: | 1212230050 |

Trivelig fritidseiendom med enkel standard i idylliske omgivelser på Flisa vestside.

Ser du etter en koselig fritidseiendom på Flisa vestside? Da kan Lotterivegen 2 være eiendommen for deg. Eiendommen har en stor naturtomt i skjermede og rolige omgivelser som består av hytte, uthus og utedo. Hytta er oppført i 1965 og holder en gjennomgående enkel standard. I hytta har du romslig stue, kjøkken, soverom og hems med adkomst fra soverommet. Dette er en plass for deg som ønsker noe enkelt, men med potensiale og flere muligheter for oppgradering. Stille og rolige omgivelser med natur og friluft som nærmeste nabo samt skogareal på 2,7 daa.

Merk deg dette:

- Hytte med enkel standard
- Koselig tun med uthus og skjermede uteområder
- Landlig og rolig



Innhold

| | |
|-------------------------|----|
| Nøkkelinformasjon | 2 |
| Om eiendommen | 12 |
| Plantegning | 24 |
| Nabolagsprofil | 26 |
| Budskjema | 67 |

















Om eiendommen!

Om boligen

Areal

P-rom: 20 m²

BRA: 20 m²

Arealbeskrivelse

Bruksareal

1. etasje: 20 kvm

Primærrom

1. etasje: 20 kvm Stue, kjøkken og soverom.

Tomtetype

Eiet

Tomtestørrelse

2718.7 m²

Tomtebeskrivelse

Eiertomt. Tomten fremstår hovedsakelig som naturtomt.

Ifølge matrikkelutskrift er eiendommen registrert med et beregnet areal på 2 718,7 m² og et oppgitt areal på 2 605,8 m². Beregnet areal er basert på en oppmåling i digitalt kart, mens oppgitt areal gjerne er hentet fra skylddelingsforretning eller annet historisk delingsdokument. De to sistnevnte er ikke hensyntatt eventuelle senere fradelinger, grensejusteringer, sammenføyninger eller lignende. Det gjøres oppmerksom på at slike type arealangivelser (med eventuelle tilhørende kart) kan være upresise og at man dermed kan få avvik i både areal og grenser ved en eventuell fremtidig oppmåling. Mangel grunnet avvikende grenser og/eller arealsvikt (jf. avhendingslovas § 3-3) kan derfor ikke påberopes.

Beliggenhet

Eiendommen ligger landlig og idyllisk til i et grendemiljø på vestsiden av Glomma opp mot Våler-grensen. Eiendommen ligger ca. 7 kilometer nordvest for Flisa sentrum. Området er stille og rolig uten sjenerende trafikkstøy.

Adkomst

Se kartskisse.

Bygningssakkyndig

Anders Austad

Type takst

Tilstandsrapport

Byggemåte

Beskrivelse av byggemåte er hentet fra tilstandsrapport utført av Jan Martin Rønning ved Øystein Opås Takstforretning AS.

Fritidsboligen er oppført i 1965. Takkonstruksjon av sperrer og takteking av taksteinimiterte metallplater. Takrenner, nedløpsrør og beslag er av metall. Det er vegger av bindingsverkskonstruksjon utvendig kledd med liggende bordkledning, i hovedsak malte trevinduer med koblet glass, og en malt hovedytterdør i profilert utførelse.

Tilstandsrapporten angir også byggetekniske tilstandssvekkelser (tilstandsgrader -TG). For denne eiendommen er det gitt tilstandsgrad TG 2 (avvik som ikke krever umiddelbare tiltak) for følgende bygningsdeler-/komponenter:

- Takkonstruksjon/loft: Det er påvist fuktskjolder/skader i takkonstruksjonen. Det er påvist fuktskjolder i panel rundt pipe, og det er opplyst at dette oppstod før takteking ble skiftet. Da takteking ble skiftet ble våt isolasjon skiftet, og det ble gjort undersøkelser i takkonstruksjonen rundt pipe.

Det er gitt tilstandsgrad TG 2 (avvik som kan kreve tiltak) for følgende bygningsdeler-/komponenter:

- Nedløp og beslag: Det er ikke tilfredsstillende bortledning av vann fra taknedløp ved grunnmur. Det mangler tilfredsstillende adkomst til pipe for feier. Det mangler snøfangere på hele eller deler av taket, men det var ikke krav om dette på byggemeldingstidspunktet. Det er ikke overgangsbeslag rundt pipe. Takrenne mot nord er skadet, sannsynligvis som følge av snøras.
- Vinduer: Karmene i vinduer er slitte og det er sprekker i trevirket.
- Innvendige overflater: Det er påvist skader i gulvbelegg på kjøkken.
- Radon: Radonmålinger er ikke foretatt, heller ikke andre tiltak mot radon, eiendommen ligger i et område som i NGU Radon aktsomhetskart er definert med "moderat til lav" aktsomhetsgrad.
- Pipe og ildsted: Det er påvist sprekker og/eller riss i pipe. Mer enn halvparten av forventet brukstid er passert på pipe. Ildfast plate mangler på gulvet under sotluke/feieluke på pipe. Det er påvist brennbart materiale nærmere enn 300 mm fra sotluke/feieluke. Ildfast plate mangler på gulvet under/foran ildstedet. Det er påvist riss i peis og fliser med skader.

- Andre innvendige forhold: Det er påvist museavføring i fritidsboligen.
- Overflater og innredning - Kjøkken: Kjøkkeninnredningen er av eldre dato, og den mangler bruksfunksjoner/løsninger som er forventbart på et kjøkken.
- Avtrekk - Kjøkken: Det er manglende forsert mekanisk avtrekk fra kokesone i kjøkkenet.
- Ventilasjon: Det er påvist mangelfull ventilasjon på ett eller flere rom i boligen.
- Elektrisk anlegg: Fritidsboligen har åpent elektrisk anlegg med ujordede stikkontakter og utvendig sikringsskap med skrusikringer og strømmåler.
- Grunnmur og fundamenter: Grunnmuren har sprekkdannelser.
- Terrengforhold: Det er ikke tilfredsstillende fall fra fritidsbolig.
- Andre tomteforhold: Brønnhuset har et etterslep på vedlikehold, og betonggulv er skadet av tele.

Det er gitt tilstandsgrad TG 3 (store eller alvorlige avvik) for følgende bygningsdeler-/komponenter:

- Veggkonstruksjon: Det er påvist råteskader i veggkonstruksjonen. Det er påvist råteskadet bunnsvill på kjøkkenet. Bordkledningen er værslitt, og maling løsner stedvis.
- Andre utvendige forhold: Stolper er råteskadet.
- Etasjeskille/gulv mot grunn: Det er påvist fuktskader i etasjeskiller. Målt høydeforskjell på over 20 mm innenfor en lengde på 2 meter. Tilstandsgrad 3 gis med bakgrunn i standardens krav til godkjente måleavvik.
- Kryp kjeller: Det er ikke tilfredsstillende ventilering av kryp kjeller. Det er påvist skader på konstruksjoner i kryp kjeller som er forårsaket av råte eller sopp. Det er ingen inspeksjonsmulighet av kryp kjeller, men gulvkonstruksjonen på kjøkken er råteskadet, og dette skylders tilstanden i kryp kjelleren.
- Andre innvendige forhold: Det er ikke rekkverk på hems, og etter gjeldende forskrift skal høydeforskjeller over 0,5 m sikres med rekkverk eller annen tilsvarende løsning.

For ytterligere/detaljerte beskrivelser av avvik, øvrige tilstandsgrader og bygningsteknisk utførelse, også ved eventuelle andre bygninger, se tilstandsrapport som er et vedlegg i salgsoppgaven.

Sammendrag selgers egenerklæring

Selger har utarbeidet en egenerklæring (vedlagt salgsoppgaven) som kjøper må gjøre seg kjent med før budgivning. Selger har i egenerklæringen bemerket følgende:

7. Kjenner du til om det er/har vært f.eks. sprekker i mur, skjeve gulv eller lignende?

- Ja, sprekk i mur.

10.1 Har det vært utført arbeid på takteking/takrenner/beslag?

- Ja, lagt tak utvendig for ca. 8 år siden.

10.2 Hvem er arbeidet utført av?

- Bjørn Gundersen.

Innhold

Hytta inneholder:

1. etasje: Stue, kjøkken og soverom.

Hems uten målbart areal grunnet lav takhøyde.

Eiendommen består også av bod og utedo.

Areal i salgsoppgaven er hentet i fra tilstandsrapport fra takstmann. Fordelingen mellom primærrom (P-rom) og sekundærrom (S-rom) er basert på bruken av rommene på befaringstidspunktet, uten at det er tatt hensyn til lover og/eller forskrifter. Rommenes bruk kan derfor være i strid med byggeforskriftene og/eller registrert/godkjent bruk. Se eventuelle anmerkninger under punktet «Ferdigattest/brukstillatelse».

Standard

Velkommen

Inngangspartiet er overbygget og tar deg inn til hytta og stuen.

Stue

Stuen har god takhøyde og fint lysinnslipp. Peis midt i rommet sørger for lun og god varme. God plass til sofagruppe og spisebord.

Kjøkken

Enkelt kjøkken med innredning bestående av skuffer og skap. Frittstående komfyr og kjøleskap.

Soverom

Soverom med plassbygd køyeseng. Herfra er det adkomst til hemsene. Hemsene er uten målbart areal grunnet lav takhøyde.

Innbo og løsøre

Bransjens liste over løsøre og tilbehør legges til grunn for salget dersom ikke annet fremkommer av salgsoppgaven. Listen følger vedlagt salgsoppgaven. Det er full avtalefrihet om hva som skal følge med bolig og fritidsbolig ved salg. Hvis hvitevarer og/eller annet teknisk utstyr medfølger, gis det ingen garantier i forhold til tilstand, funksjonalitet og levetid på disse.

Hvitevarer

Kun hvitevarer som er spesifikt angitt i salgsoppgaven, følger med. Dette gjelder uavhengig av om hvitevaren(e) eventuelt kan anses som integrerte.

Parkering

På egen gårds plass.

Energi

Oppvarming

Peis i stuen.

Energikarakter

Ikke angitt

Energifarge

Ikke angitt

Økonomi

Kommunale avgifter

Kr 2 220

Kommunale avgifter år

2022

Info kommunale avgifter

De kommunale avgiftene utgjorde kr 2.220,- i 2022. I disse inngikk eiendomsskatt og renovasjon. Det gjøres oppmerksom på at avgiftene normalt justeres/reguleres årlig.

Eiendomsskatt

Kr 482

Eiendomsskatt år

2023

Formuesverdi primær

Kr 61 205

Formuesverdi primær år

2021

Andre utgifter

Utover det som er nevnt under punktet «kommunale avgifter», påløper kostnader til for eksempel strøm, fyring/brensel, forsikring, innvendig/utvendig vedlikehold og abonnement til tv og internett.

Tilbud lånefinansiering

Aktiv Eiendomsmedling samarbeider med sparebankene i Eika Alliansen om formidling av finansielle tjenester. Ta gjerne kontakt med megler for formidling av et uforpliktende tilbud om finansiering. Meglerforetaket kan motta provisjon ved formidling av

finansielle tjenester.

Offentlige forhold

Eiendommens betegnelse

Gårdsnummer 129, bruksnummer 3 i Åsnes kommune.

Tinglyste heftelser og rettigheter

Det er ingen kjente, tinglyste heftelser (dokument) som skal følge med eiendommen.

Ferdigattest/brukstillatelse

Det er ikke utstedt ferdigattest eller midlertidig brukstillatelse for noe av bygningsmassen.

Som et utgangspunkt skal det foreligge ferdigattest. Det er innført bestemmelser i plan- og bygningsloven som sier at ferdigattest ikke vil bli gitt for oppførte bygg som er søkt før 01.01.1998. Man kan dermed ikke søke om ferdigattest for slike bygg. Dette betyr ikke at ulovlig oppførte bygg blir lovlige, men bare at byggesaken ikke lenger skal avsluttes med ferdigattest. Det skal uansett foreligge midlertidig brukstillatelse. Midlertidig brukstillatelse er en forutsetning for at et tiltak kan tas i bruk. Manglende midlertidig brukstillatelse betyr da rent formelt at bygget ikke er lovlig tatt bruk.

Det er ikke mottatt byggetegninger. Man har derfor ikke kunnet kontrollere hvor vidt dagens bygninger og planløsning (herunder formål/bruk) er godkjent eller er i samsvar med eventuelle godkjente tegninger og tiltak. Dette betyr videre at det kan være rom som er inntatt som primærrom/-areal i tilstandsrapport, men som ikke er godkjent for varig opphold.

Ovennevnte medfører at man ikke vet hvor vidt eiendommen har lovlighetsmangler eller ikke. Konsekvenser av lovlighetsmangler er at kommunen for eksempel kan gi pålegg om tilbakeføring. Kommunen kan også innkreve tvangsmulkt frem til manglene er brakt i orden. Kjøper overtar ansvar og risiko for nevnte forhold.

Avvik beskrevet ovenfor er å anse som lovlighetsmangler. Konsekvenser av lovlighetsmangler er at kommunen for eksempel kan gi pålegg om tilbakeføring. Kommunen kan også innkreve tvangsmulkt frem til manglene er brakt i orden. Kjøper overtar ansvar og risiko for nevnte forhold.

Vei, vann og avløp

Eiendommen har adkomst fra offentlig vei.

Eiendommen er ikke tilknyttet vann eller avløp. Brønn på eiendommen.

Regulerings og arealplaner

Eiendommen omfattes av kommuneplan for Åsnes kommune (2019-2030), hvor eiendommen er avsatt/utnyttet til Landbruks-, natur- og friluftsområde samt reindrift (LNFR). Det gjøres oppmerksom på at oppføring av nye tiltak vil falle utenfor LNFR-formålet, og kan ikke skje uten etter dispensasjon eller reguleringsplan. Eiendommen omfattes av hensynssone H220_41 gul sone for støy iht. T-1442.

Adgang til utleie

På generelt grunnlag er det tillatt å leie ut egen fritidsbolig, så lenge formålet med utleien er i samsvar med godkjent bruk av gjeldende leieobjekt og/eller areal. Det foreligger begrensninger ved korttidsutleie for eierseksjoner. I det tilfelle fritidsboligen ligger på festet grunn, kan det også foreligge begrensninger i festekontrakt. Eiendommen står i matrikkelen registrert med én bruksenhet.

Legalpant

Kommunen har legalpant i eiendommen for forfalte krav på eiendomsskatt og kommunale avgifter/gebyrer.

Kommentar konsesjon

Erverv av eiendommen er konsesjonsfritt, men i og med at eiendommen er større enn 2 daa, må kjøper fylle ut egenerklæring om konsesjonsfrihet.

Kommentar odelsrett

Det er ikke odel på eiendommen.

Kontraktsgrunnlag

Salgs- og betalingsvilkår

Eiendommen skal overleveres til kjøper i tråd med det som er avtalt. Det er viktig at kjøper setter seg grundig inn i alle salgsdokumentene, herunder salgsoppgave, tilstandsrapport og selgers egenerklæring. Kjøper anses kjent med forhold som er tydelig beskrevet i salgsdokumentene. Forhold som er beskrevet i salgsdokumentene kan ikke påberopes som mangler. Dette gjelder uavhengig av om kjøper har lest dokumentene. Alle interessenter oppfordres til å undersøke eiendommen nøye, gjerne sammen med fagkyndig, før bud inngis. Kjøper som velger å kjøpe usett, kan som hovedregel ikke gjøre gjeldende som mangel noe kjøper burde blitt kjent med ved undersøkelse av eiendommen, eller som er tydelig beskrevet i salgsdokumentene. Hvis noe trenger avklaring, anbefaler vi at kjøper rådfører seg med eiendomsmegler eller en fagkyndig før det legges inn bud.

Kjøper har krav på at eiendommen er i henhold til avtalen. Hvis det ikke er avtalt noe særskilt, kan eiendommen ha en mangel dersom den ikke er slik kjøper må kunne forvente ut ifra blant annet boligens alder, type og synlige tilstand. Det samme gjelder hvis det er holdt tilbake eller gitt uriktige opplysninger om eiendommen som ikke er rettet i tide på en tydelig måte, og man må gå ut fra at opplysningen har virket inn på

avtalen. En bolig som har blitt brukt i en viss tid, har vanligvis blitt utsatt for slitasje, og skader kan ha oppstått. Slik bruksslitasje må kjøper regne med, og det kan avdekkes enkelte forhold etter overtakelse som gjør utbedringer nødvendig. Normal slitasje og skader som trenger utbedring, er innenfor hva kjøper må forvente, og vil ikke utgjøre en mangel.

Boligen kan også ha en mangel hvis opplyst areal avviker fra faktisk størrelse. Avviket må være minst 2 prosent, og minst 1 kvadratmeter. Det er likevel ikke en mangel dersom selger godtgjør at kjøperen ikke la vekt på opplysningen, jf. avhendingsloven § 3-3 (2).

Ved beregning av et eventuelt prisavslag eller erstatning, må kjøper selv dekke tap/kostnader opp til et beløp på kr 10 000 (egenandel). Egenandel kommer først på tale når det er konstatert mangel ved eiendommen.

Hvis kjøper ikke er forbruker, selges eiendommen "som den er", og selgers ansvar er da begrenset, jf. avhl. § 3-9, første ledd 2. pkt. Avhl. § 3-3 (2) fravikes, og hvorvidt et innendørs arealavvik karakteriseres som en mangel vurderes etter avhl. § 3-8.

Informasjon om kjøpers undersøkelsesplikt, herunder oppfordringen om å undersøke eiendommen nøye, gjelder også for kjøpere som ikke anses som forbrukere. Med forbrukerkjøp menes kjøp av eiendom når kjøperen er en fysisk person som ikke hovedsakelig handler som ledd i næringsvirksomhet.

Med mindre annet er avtalt forutsettes det at kjøpesum inkludert omkostninger er innbetalt og disponibelt på meglerforetakets klientkonto innen overtagelse.

Overtakelse

Overtakelse etter nærmere avtale med selger.

Dersom annet ikke avtales, sendes skjøte/hjemmelsdokument for tinglysning i etterkant av overtakelse.

Budgivning

Budgivning i forbrukerforhold

Budgivere oppfordres til å legge inn bud elektronisk. Dette gjøres på eiendommens hjemmeside på aktiv.no, ved å bruke «Gi bud»-knappen. Ved elektronisk budgivning, samtykker budgiver til elektronisk kommunikasjon. Eiendomsmegler skal legge til rette for en forsvarlig avvikling av budrunden og kan ikke videreformidle bud med en kortere akseptfrist enn kl. 12.00 første virkedag etter siste annonserte visning. Etter klokken 11:30 anbefaler vi akseptfrist på minimum 30 minutter. Bud bør legges inn i god tid før konkurrerende buds akseptfrist utløper. For øvrig henvises til forbrukerinformasjon om budgivning i salgsoppgaven. Oppdragsgiver er oppfordret til å ikke ta imot bud direkte fra budgiver, men å henvise budgiver videre til megler. Som kjøper vil du få forelagt kopi av budjournal. Alle bud vil bli gjort kjent for kjøper og selger i handelen. Øvrige budgivere kan be om å få en kopi av budjournal i anonymisert form.

Budgivning utenfor forbrukerforhold

Budgivere oppfordres til å legge inn bud elektronisk. Dette gjøres på eiendommens hjemmeside på aktiv.no, ved å bruke «Gi bud»-knappen. Ved elektronisk budgivning, samtykker budgiver til elektronisk kommunikasjon. Det anbefales at hvert bud har en akseptfrist som muliggjør en forsvarlig avvikling av budrunden. Vi anbefaler minimum 30 minutter akseptfrist. Oppdragsgiver er oppfordret til å ikke ta imot bud direkte fra budgiver, men å henvise budgiver videre til megler.

Opplysningene i salgsoppgaven er godkjent av selger. Alle interessenter oppfordres imidlertid til grundig besiktigelse av eiendommen, gjerne sammen med fagmann før bud inngis.

Omkostninger kjøpers beskrivelse

450 000,- (Prisantydning)

Omkostninger:

15 100,- (Boligkjøperforsikring HELP (valgfritt))

2 800,- (Boligkjøperforsikring Pluss (valgfritt tillegg))

240,- (Pantattest kjøper - lagt ut av megler)

500,- (Tingl.gebyr pantedokument)

500,- (Tingl.gebyr skjøte)

11 250,- (Dokumentavgift (forutsatt salgssum: 450 000,00))

30 390,- (Omkostninger totalt)

480 390,- (Totalpris inkl. omkostninger)

Omkostninger kjøpers beløp

Kr 30 390

Betalingsbetingelser

Med mindre annet er avtalt forutsettes det at kjøpesum inkludert omkostninger er innbetalt og disponibelt på meglerforetakets klientkonto innen overtakelse.

Kjøpesummen skal innbetales fra norsk finansinstitusjon og/eller fra kjøpers egen konto i norsk finansinstitusjon.

Hvitvaskingsreglene

Megler har plikt til å gjennomføre kundetiltak. Hvis kjøper ikke bidrar til at megler får gjennomført kundetiltak og dette fører til at transaksjonen ikke kan gjennomføres eller blir forsinket, misligholder kjøper avtalen. Etter 30 dager er misligholdet vesentlig. Dette gir selger rett til å heve og gjennomføre dekningsalg for kjøpers regning.

Personopplysningsloven

Personopplysninger blir behandlet i samsvar med personopplysningsloven.

Boligselgerforsikring

Selger har tegnet boligselgerforsikring som dekker selgers ansvar etter avhendingsloven begrenset oppad til kr 10.000.000,-. Det er boligdelen av eiendommen som dekkes av forsikringen.

Boligkjøperforsikring

Vedlagt i salgsoppgaven følger informasjon om Boligkjøperforsikring Pluss og Boligkjøperforsikring fra HELP Forsikring AS. Boligkjøperforsikring er en rettshjelpsforsikring som gir trygghet og profesjonell juridisk hjelp dersom det oppdages uventede feil eller mangler ved boligen de neste fem årene. Boligkjøperforsikring Pluss har samme dekning som boligkjøperforsikring + fullverdig advokathjelp på viktige rettsområder i privatlivet. Les mer om begge forsikringene i vedlagte materiell eller på help.no. Meglerforetaket mottar kr 3 200/3 600/3 500 i kostnadsgodtgjørelse, avhengig av boligtype, samt et tillegg på kr 1 000 ved salg av PLUSS.

Meglere vederlag

Det er avtalt en provisjon på 8,5 % av salgssummen, minimum kr 49.000,- ved gjennomføring av salgsoppgaven. I tillegg kommer tilretteleggingsgebyr (kr 15.900,-), visningshonorar (kr 2.500,- per stykk), oppgjørshonorar (kr 6.250,-), markedsplan (kr 16.900,-) samt innhenting av opplysninger og tinglysing av sikringsobligasjon (kr 8.900,-). Alle beløp er inklusive mva. Meglerforetaket har ikke krav på provisjon og oppgjørshonorar dersom handel ikke kommer i stand i oppdragstiden eller hvis oppdraget sies opp.

Oppdragsansvarlig

Marielle Skoglund Skybakmoen
Eiendomsmegler/Partner/Fagansvarlig/Salgssjef
Marielle.Skybakmoen@aktiv.no
Tlf: 954 34 787

Ansvarlig megler

Marielle Skoglund Skybakmoen
Eiendomsmegler/Partner/Fagansvarlig/Salgssjef
Marielle.Skybakmoen@aktiv.no
Tlf: 954 34 787

Aktiv Eiendomsmegling Solør AS, Kaffegata 9
2270 Flisa
Tlf: 954 34 787

Salgsoppgavedato

20.06.2023

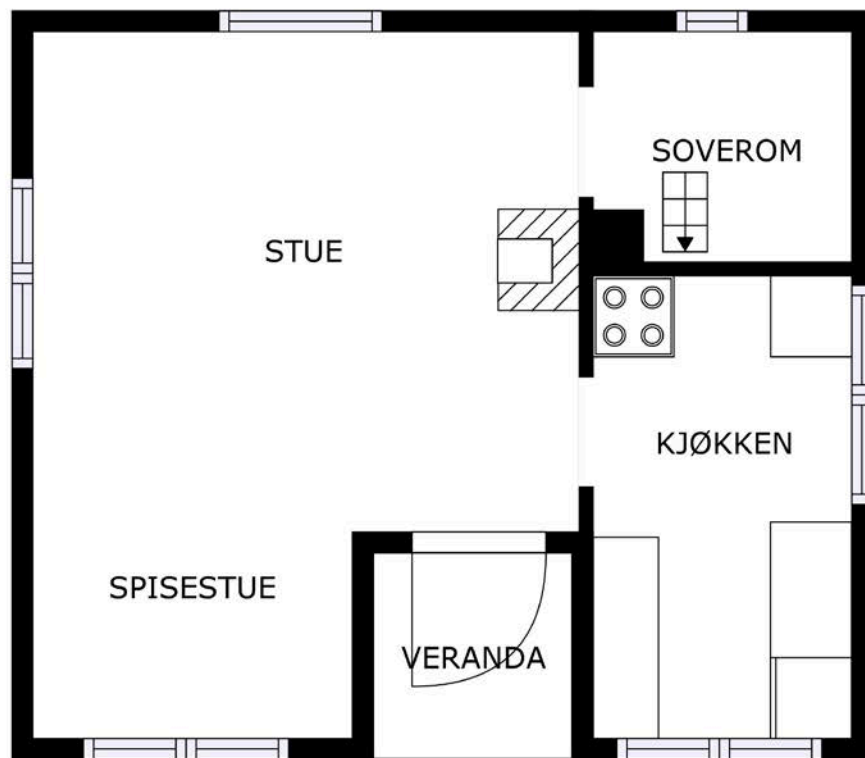

Plantegningen er ikke målbart, og noe avvik kan forekomme. Megler/selger tar ikke ansvar for ev. feil.
Innredning og faste installasjoner kan avvike fra den faktiske innredningen.

INVISIO

Plantegningen er ikke i målestokk og noe avvik kan forekomme

Vedlegg

Lotterivegen 2

Offentlig transport

| | |
|---------------------|--------------|
| ✈ Oslo Gardermoen | 1 t 46 min 🚗 |
| 🚗 Lotteriet | 1 min 🚶 |
| Linje 780, 786, 789 | 0.1 km |

Avstand til byer

| | |
|---------|--------------|
| Elverum | 42 min 🚗 |
| Hamar | 1 t 10 min 🚗 |
| Oslo | 2 t 9 min 🚗 |

Ladepunkt for el-bil

| | |
|-----------------------|----------|
| 🚗 Recharge Kiwi Flisa | 9 min 🚗 |
| 🚗 Rådhusgata | 10 min 🚗 |

Aktiviteter

| | |
|---------------------------|----------|
| Åsnes Aktivitetssenter | 11 min 🚗 |
| Holtet Gård & Hestesenter | 18 min 🚗 |
| Gjesåsen klatrepark | 19 min 🚗 |
| Kommunegarden ridesenter | 23 min 🚗 |

Sport

| | |
|---|----------|
| ⚽ Åsa fotballbane | 7 min 🚗 |
| Fotball | 5.2 km |
| ⚽ Flisa Idrettspark | 10 min 🚗 |
| Aktivitetshall, ballspill, fotball, frii... | 7.5 km |
| 🏊 Puls Flisa | 10 min 🚗 |
| 🏊 Victus Treningssenter | 11 min 🚗 |

Dagligvare

| | |
|-------------------------|----------|
| Joker Amundsen | 9 min 🚗 |
| Post i butikk, PostNord | 8.1 km |
| Kiwi Flisa | 10 min 🚗 |
| PostNord | 7.4 km |

Varer/Tjenester

| | |
|----------------------|----------|
| 📦 Flisa Stormarked | 10 min 🚗 |
| 📦 Gruetorget | 21 min 🚗 |
| 📦 Boots apotek Flisa | 10 min 🚗 |
| 🌿 Flisa Vinmonopol | 10 min 🚗 |

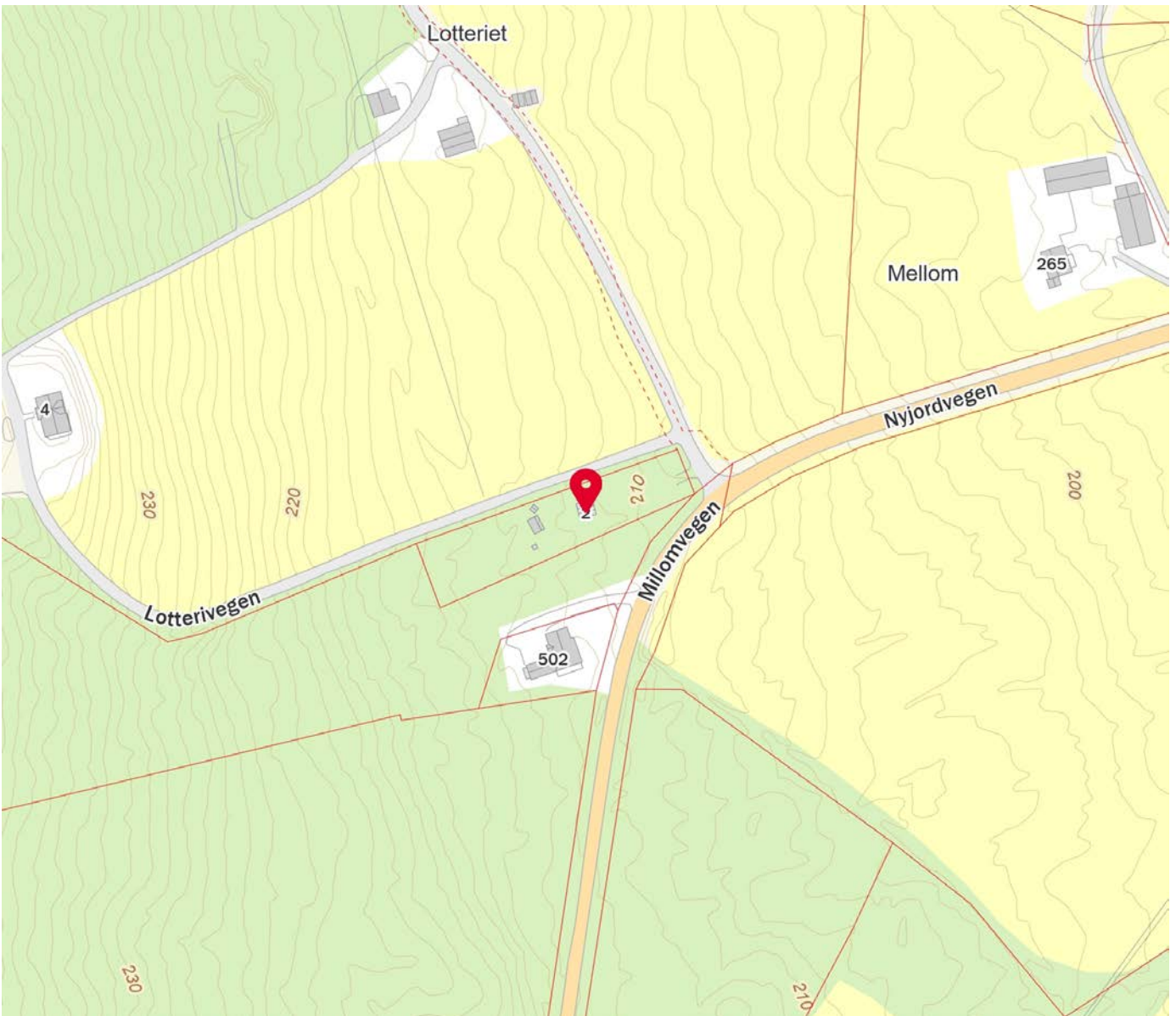
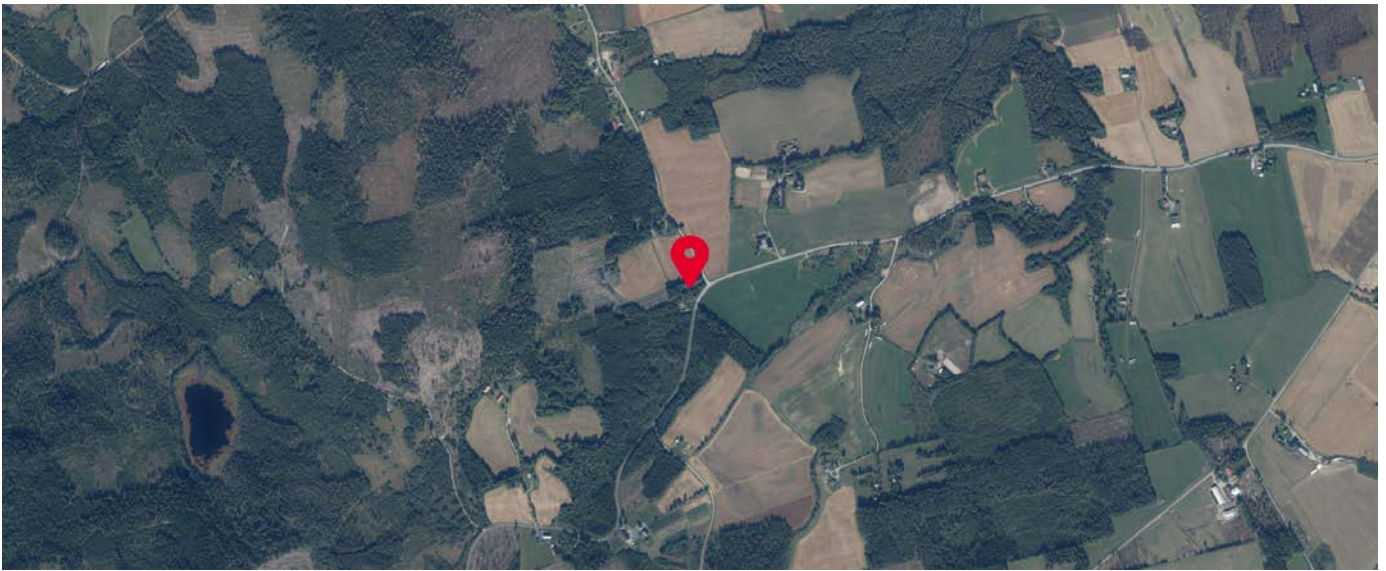

Innholdet på Nabolagsprofilen er innhentet fra ulike offentlige og private kilder og det kan forekomme feil eller mangler i dataene. Distanser/tid er beregnet basert på korteste kjørbare vei eller gangvei (der kjente gangveier er med i datagrunnlaget). Vurderingene og situatene fra lokalkjente er innhentet på nettstedet Nabolag.no og er aggregerte data basert på svar innenfor et gitt nabolag. Finn.no AS eller Aktiv Solør kan ikke holdes ansvarlig for feil eller mangler i dataene. Kilder: Statens Kartverk, Statistisk Sentralbyrå, Geodata AS, Nabolag.no m.fl. Copyright © Finn.no AS 2023

Tilstandsrapport

📍 Lotterivegen 2, 2270 FLISA

🏠 ÅSNES kommune

gnr. 129, bnr. 3

Markedsverdi

350 000

Areal (BRA): Fritidsbolig 20 m², Bod 22 m², Utedo 1 m²



Befaringsdato: 07.06.2023

Rapportdato: 19.06.2023

Oppdragsnr.: 21034-1113

Referansenummer: BN8524

Autorisert foretak: Øystein Opås Takstforretning AS



ØYSTEIN OPÅS
TAKSTFORRETNING AS

Gyldig rapport
19.06.2023

Rapporten er gyldig i ett år fra befaringsdato. Skjer det endringer, oppstår skader også videre på boligen, bør du som selger be om oppdatert rapport.

Norsk takst

Norsk takst er bransjeorganisasjonen for landets bygningssakkyndige og takstforetak, med om lag 1400 sertifiserte medlemmer fordelt på omtrent 1000 bedrifter. I boligomsetningen regnes takstrapportene som et helt avgjørende element i den informasjonen som gjøres tilgjengelig for kjøper. Årlig leverer medlemmene rundt 120.000 slike takster. Det gir unik oversikt over norske boliger, og bidrar til at alle oppdrag kan utføres med utgangspunkt i erfaringsbasert kvalitet.

Det stilles høye krav til utdanning, sertifisering og yrkesetikk. Norsk takst er opptatt av at boligomsetningen skal være trygg, og legger vekt på å oppetre uavhengig av andre bransjeaktører. Bygningssakkyndige fakturerer sine tjenester uten hensyn til hvilken pris som oppnås, og skal heller ikke på annen måte ha noen egeninteresse knyttet til handelen.

Uavhengighet og god fagkunnskap har over tid bygget troverdighet og tillit. Både selger og kjøper skal kunne stole på bygningssakkyndiges vurderinger. For tilfeller der det likevel skulle oppstå misnøye med utført arbeid, har vi sammen med Forbrukerrådet etablert en klagenemnd.

Norsk takst har en sentral rolle i utviklingen av norske standarder, regler og profesjonsprinsipper, og representerer bransjen i alle relevante internasjonale fora. Dette sikrer at norske bygningssakkyndige tidlig kan tilpasse seg krav og bransjetrender fra utlandet, samtidig som takseringsfaget får en norsk stemme på verdensbasis. Organisasjonen bidrar i næringspolitisk sammenheng, og har vært en pådriver for å sikre at lover og regler gir trygghet for forbrukerne i boligomsetningen.

Øystein Opås Takstforretning er ett selvstendig takseringsfirma som holder til på Kirkenær i Solør. Øystein Opås Takstforretning har tre ansatte og utfører alle typer takseringsoppdrag, firmaet har eksistert siden 1983, først som personlig selskap, senere som aksjeselskap.

Vi har lang erfaring og bred kunnskap innen verditaksering av alle typer eiendommer, skjønnssaker og skadetaksering.

De fleste av våre oppdrag er i mellom Hamar og Oslo, men vi tar også på oss oppdrag utenfor dette området.



Rapportansvarlig

Jan Martin Rønning

Jan Martin Rønning
Uavhengig Takstingeniør
jan.martin@opastakst.no
476 25 025

ØYSTEIN OPÅS
TAKSTFORRETNING AS

Dette trenger du å vite om tilstandsrapporten



Hva er en tilstandsrapport?

En tilstandsrapport beskriver synlige skader/avvik eller tegn på skader/avvik på boligen. Rapporten fremhever vanligvis ikke positive egenskaper ved boligen.



Hva vurderer en bygningssakkyndig?

Den bygningssakkyndige vurderer boligen ut fra hva man kan forvente av en bygning av samme alder og type. Vurderingen gjøres som regel mot hvordan det var vanlig å bygge og regler som gjaldt da boligen ble oppført (søknadstidspunktet). Forhold som er vanlige for bygningens alder, slik som slitasje etter normal bruk regnes ikke som avvik.



Hva inneholder tilstandsrapporten?

Den bygningssakkyndige undersøker rom og bygningsdeler slik det kommer frem av [Forskrift til avhendingsloven](#). Tilstandsrapporten inneholder bare avvik som den bygningssakkyndige kan se eller kontrollere med enkle hjelpemidler. Det gjøres ikke nærmere undersøkelser slik som åpning av vegger eller andre bygningsdeler. I vegg mot våtrom og rom under terreng kan det borres et hull for å gjøre enkle undersøkelser slik som fuktøk.

Når du kjøper en brukt bolig

Når du kjøper en brukt bolig, er det viktig å være oppmerksom på at dette ikke kan sammenlignes med å kjøpe en ny bolig. Måten boligen ble bygget på kan være annerledes enn i dag. Bygninger svekkes over tid, og utsettes for slitasje blant annet på grunn av bruk og vær og vind. Mange boliger fornyes helt eller delvis, noen i flere omganger, eller det oppføres tilbygg. Særlig for boliger som er pusset opp eller endret, er det viktig å merke seg at fornyelse av overflater ikke nødvendigvis betyr at bygningsdeler under er forbedret.

Vurdering mot byggeår

Den bygningssakkyndige vil vurdere boligen mot hvordan det var vanlig å bygge og regler som gjaldt da bygningen ble oppført (søknadstidspunktet). Den bygningssakkyndige ser etter avvik som har betydning for og som reduserer boligens funksjon og verdi, og som kommer frem av Forskrift til avhendingslova.

Noen rom og bygningsdeler slik som bad og vaskerom, og forhold som gjelder sikkerhet mot brann, rekkverk og trapper osv., vil den bygningssakkyndige vurdere mot dagens regelverk. Etter dagens regelverk vil disse kunne få en tilstandsgrad 2 eller 3 uten at det nødvendigvis er krav om at avviket må utbedres.

Tilstandsrapporten beskriver ikke hele boligen

BYGNINGSSAKKYNDIGE SER FOR EKSEMPEL IKKE PÅ (MED MINDRE BYGNINGSDELEN ER NEVNT I RAPPORTEN)

- vanlig slitasje og normal vedlikeholdstilstand
- bagatellmessige forhold som ikke påvirker bygningens bruk eller verdi vesentlig
- etasjeskillere
- tilleggsbygg slik som garasje, bod, anneks, naust også videre
- utvendige trapper
- støttemurer
- skjulte installasjoner
- installasjoner utenfor bygningen
- full funksjonstesting av el- og VVS-installasjoner
- geologiske forhold og bygningens plassering på grunnen
- bygningens planløsning
- bygningens innredning
- løsøre slik som hvitevarer
- utendørs svømmebasseng og pumpeanlegg
- bygningens estetikk og arkitektur
- bygningens lovlighet (bortsett fra bruksendringer, brannceller og forhold som åpenbart kan påvirke helse, miljø og sikkerhet)
- fellesarealer (med mindre boligeier har vedlikeholdsplikt for fellesarealer og dette er kjent for bygningssakkyndig, eller fellesarealet har en særlig tilknytning til boligen).

Dette trenger du å vite om tilstandsrapporten

Tilstanden vurderes med ulike tilstandsgrader

Tilstanden gir uttrykk for en gitt forventet tilstand, blant annet vurdert ut fra alder og normal bruk. Ved Tilstandsgrad 0 (TG0) og Tilstandsgrad 1 (TG1) gir den bygningsakkyndige normalt ingen begrunnelse for valg av tilstandsgrad. Grunnen er at bygningen eller bygningsdelen da bare har normal slitasje. Ved skjulte konstruksjoner kan alder alene avgjøre tilstandsgrad. Når bygningsakkyndige anbefaler tiltak, for eksempel utbedringer, må brukeren av rapporten vurdere om tiltakene er nødvendige og lønnsomme.

Når den bygningsakkyndige velger tilstandsgrad, baseres vurderingen på faste kriterier som følger av gjeldende bransjestandard for Teknisk tilstandsanalyse ved omsetning av bolig og Forskrift til avhendingslova.



TILSTANDSGRAD 0, TG0: INGEN AVVIK

Bygningsdelen skal være tilnærmet ny, ikke vise tegn på slitasje og det skal være lagt frem dokumentasjon på faglig god utførelse. Det er ingen merknader til delen.



TILSTANDSGRAD 1, TG1: MINDRE AVVIK

Bygningsdelen skal bare ha normal slitasje, og strakstiltak skal ikke anses som nødvendig. Graden kan også brukes når delen er ny, men der dokumentasjon på faglig god utførelse mangler.



TILSTANDSGRAD 2, TG2: VESENTLIGE AVVIK OG MINDRE AVVIK SOM ETTER NS 3600 GIR TG 2

Bygningsdelen skal enten ha feil utførelse, en skade eller symptomer på skade, sterk slitasje eller nedsatt funksjon. Graden gis når bygningsdelen trenger vedlikehold eller tiltak i nær fremtid. Graden skal også brukes når delen er gammel og det er grunn til å varsle om faren for skader på grunn av alderen, eller når det er grunn til å overvåke delen spesielt på grunn av fare for større skader eller følgeskader.

Ved avvik som ikke krever umiddelbare tiltak (ingen umiddelbar kostnad) så blir TG2 markert med en lysere farge.



TILSTANDSGRAD 3, TG3: STORE ELLER ALVORLIGE AVVIK

Denne tilstandsgraden brukes ved kraftige tegn på forhold som man må regne med trenger utbedring straks eller innen kort tid. Det er påvist funksjonssvikt eller sammenbrudd.



IKKE UNDERSØKT/IKKE TILGJENGELIG FOR UNDERSØKELSE

Det kan være avvik/skader som ikke er avdekket.

Hva er et anslag på utbedringskostnad?

Hva det vil koste å utbedre rom eller bygningsdeler, er et forsiktig anslag basert på nåværende kvalitet, registrert avvik og angitte tiltak i rapporten. Anslaget er gitt på generelt grunnlag og må ikke forveksles med et pristilbud fra en håndverker. Det kan foreligge avvik og tiltak som ikke kommer frem av rapporten. Utbedringskostnad avhenger blant annet av personlige valg av og markedspris på materialer og tjenesteyter.

I rapporten skal det settes anslag for utbedringskostnad for TG3, og slikt anslag kan også gis ved TG2.



Ingen umiddelbare kostnader



Tiltak under kr 10 000



Tiltak mellom kr 10 000 - 50 000



Tiltak mellom kr 50 000 - 100 000



Tiltak mellom kr 100 000 - 300 000



Tiltak over kr 300 000

Beskrivelse av eiendommen

Fritidsbolig - Byggeår: 1965

UTVENDIG

[Gå til side](#)

Fritidsboligen har takkonstruksjon av sperrer og takteking av taksteinimiterte metallplater. Takrenner, nedløpsrør og beslag er av metall. Det er vegger av bindingsverkskonstruksjon utvendig kledd med liggende bordkledning, i hovedsak malte trevinduer med koblet glass, og en malt hovedytterdør i profilert utførelse.

INNENDIG

[Gå til side](#)

Innvendige overflater består av laminatgulv og gulvbelegg, vegger er kledd med trepanel og himling er kledd med trepanel. Fritidsboligen har en mursteinspipe med åpen peis i stue og sotluke plassert på soverom. Det er krypkjeller under trebjelkelag og stubbegulv uten inspeksjonsmulighet. Fritidsboligen har hems over soverom og kjøkken med adkomst fra stige på soverom.

KJØKKEN

[Gå til side](#)

Kjøkkeninnredning med malte slette fronter og laminat benkeplate. Det er benkeplate på to vegger og et høyskap. Det er naturlig ventilering av kjøkken ved hjelp av veggventil og åpningsbare vinduer.

TEKNISKE INSTALLASJONER

[Gå til side](#)

Fritidsboligen har naturlig ventilasjon via veggventiler og åpningsbare vinduer. Det er åpent elektrisk anlegg med ujordede stikkontakter og utvendig sikringsskap med skrusikringer og strømmåler.

TOMTEFORHOLD

[Gå til side](#)

Fritidsboligen har betongringmur. Eiendommen har en skrånende tomt. Det er en brønn med brønnhus og elektrisk vannpumpe til utekran.

[Gå til side](#)

Markedsvurdering

| | |
|--------------------------------|-------------------|
| Totalt Bruksareal | 43 m ² |
| Totalt Bruksareal for hoveddel | 20 m ² |
| Totalpris | 350 000 |

Arealer

Oversikt over totalt bruksareal (BRA).

| Fritidsbolig | | | |
|--------------|-----------|-----------|-----------|
| ETASJE | TOTALT | P-ROM | S-ROM |
| Etasje | 20 | 20 | 0 |
| Sum | 20 | 20 | 0 |
| Bod | | | |
| ETASJE | TOTALT | P-ROM | S-ROM |
| Etasje | 22 | 0 | 22 |
| Sum | 22 | 0 | 22 |
| Utedo | | | |
| ETASJE | TOTALT | P-ROM | S-ROM |
| Etasje | 1 | 0 | 1 |
| Sum | 1 | 0 | 1 |

Befaring - og eiendomsopplysninger

[Gå til side](#)

Tomteverdi og teknisk verdi bygninger 550 000

Forutsetninger og vedlegg

[Gå til side](#)

Lovlighet

[Gå til side](#)

Fritidsbolig

- Det foreligger ikke tegninger

Bod

- Det foreligger ikke tegninger

Utedo

- Det foreligger ikke tegninger

Sammendrag av boligens tilstand

Fordeling av tilstandsgrader

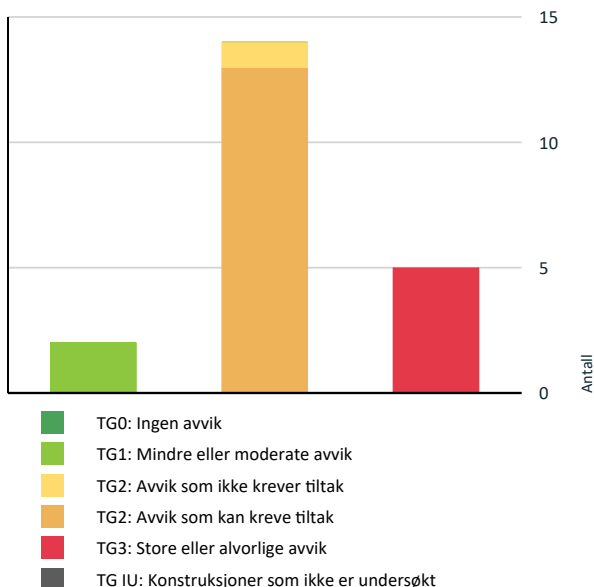

Vil du vite mer om tilstandsgrader? Se side 4.

Anslag på utbedringskostnad

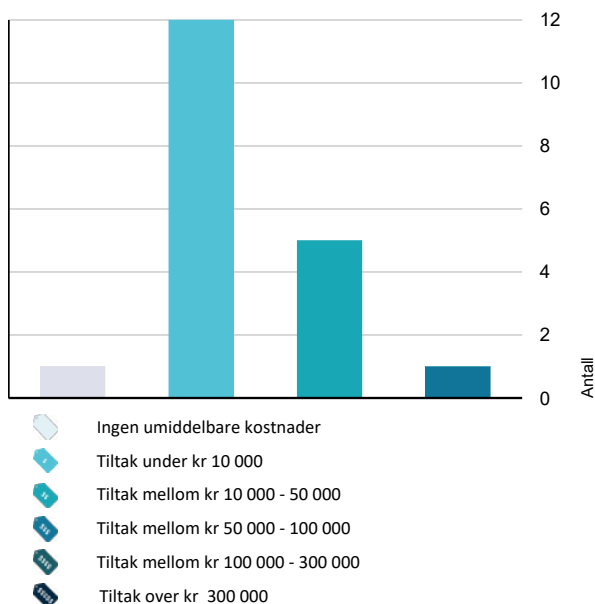

Hva er anslag på utbedringskostnad? Se side 4.

Spesielt for dette oppdraget/rapporten

Boligen ble befart innvendig og utvendig. Besiktigelse er gjort fra bakkeplan med de forutsetninger det gir. Tilstandsrapporten garanterer ikke at det ikke finnes skjulte feil eller mangler i bygningene. Rapporten redegjør for hva som er kontrollert og de fremkomne avvik. Det er av undertegnede ikke gjort inngrep i noen konstruksjoner. Skjulte konstruksjoner er vurdert ut i fra normale byggemetoder på tidspunktet samt dens forventede levetid og gitte opplysninger. For vurdering av forventet levetid/brukstid er

det gjort skjønnsmessige vurderinger. Der hvor en bygningsdel eller installasjon har passert halvparten av forventet brukstid settes TG 2, bygningsdelen/installasjonen er da inne i en periode hvor sviktende funksjon eller behov for tiltak kan forekomme. Måling av fall og helning på dekker er gjort med laser og tommestokk. Modernitet hensynstas ikke ved fastsettning av tilstandsgrad. For kontroll av om det er bom i fliser gjøres det stikkprøver.

Tilstand på hvitevarer vurderes ikke. Potensielle kjøpere anbefales å samarbeide med bygningskyndig før budgivning både med befaring og med tolkning og forståelse av dette dokument for å ivareta sin undersøkelsesplikt og sikre rett forståelse av kvaliteten på objektet. Geologiske forhold er ikke kontrollert. Tomteareal er hentet fra Kartverket og det tas forbehold om at denne informasjonen er korrekt.

Oppsummering av avvik

Vil du vite mer? Se på rommet eller bygningsdelen senere i rapporten.

Fritidsbolig

! TG 3 STORE ELLER ALVORLIGE AVVIK



Utvendig > Veggkonstruksjon

[Gå til side](#)

Det er påvist råteskader i veggkonstruksjonen.

Det er påvist råteskadet bunnsvill på kjøkkenet. Bordkledningen er værslitt, og maling løsner stedvis.



Kostnadsestimat: 10 000 - 50 000



Utvendig > Andre utvendige forhold

[Gå til side](#)

Det er påvist andre avvik:

Stolper er råteskadet.



Kostnadsestimat: Under 10 000



Innvendig > Etasjeskille/gulv mot grunn

[Gå til side](#)

Det er påvist fuktskader i etasjeskiller
Målt høydeforskjell på over 20 mm innenfor en lengde på 2 meter. Tilstandsgrad 3 gis med bakgrunn i standardens krav til godkjente måleavvik.



Kostnadsestimat: 10 000 - 50 000



Innvendig > Kryp kjeller

[Gå til side](#)

Sammendrag av boligens tilstand

Det er ikke tilfredsstillende ventilering av krypkjeller.
Det er påvist skader på konstruksjoner i krypkjeller som er forårsaket av råte eller sopp.

Det er ingen inspeksjonsmulighet av krypkjeller, men gulvkonstruksjonen på kjøkken er råteskadet, og dette skyldes tilstanden i krypkjelleren.



Kostnadsestimat: 50 000 - 100 000



Innvendig > Andre innvendige forhold [Gå til side](#)

Det er påvist andre avvik:

Det er ikke rekkverk på hems, og etter gjeldende forskrift skal høydeforskjeller over 0,5 m sikres med rekkverk eller annen tilsvarende løsning.



Kostnadsestimat: Under 10 000



AVVIK SOM KAN KREVE TILTAK



Utvendig > Nedløp og beslag [Gå til side](#)

Det er ikke tilfredsstillende bortledning av vann fra taknedløp ved grunnmur.

Det mangler tilfredsstillende adkomst til pipe for feier.
Det mangler snøfangere på hele eller deler av taket, men det var ikke krav om dette på byggemeldingstidspunktet.

Det er ikke overgangsbeslag rundt pipe.
Takrenne mot nord er skadet, sannsynligvis som følge av snøras.



Kostnadsestimat: 10 000 - 50 000



Utvendig > Vinduer [Gå til side](#)

Karmene i vinduer er slitte og det er sprekker i trevirket.



Kostnadsestimat: Under 10 000



Innvendig > Overflater [Gå til side](#)

Det er påvist andre avvik:

Det er påvist skader i gulvbelegg på kjøkken.



Kostnadsestimat: Under 10 000



Innvendig > Radon [Gå til side](#)

Radonmålinger er ikke foretatt, heller ikke andre tiltak mot radon, eiendommen ligger i et område som i NGU Radon aktsomhetskart er definert med "moderat til lav" aktsomhetsgrad



Kostnadsestimat: Under 10 000



Innvendig > Pipe og ildsted [Gå til side](#)

Det er påvist sprekker og/eller riss i pipe.
Mer enn halvparten av forventet brukstid er passert på pipe.
Ildfast plate mangler på gulvet under sotluke/feieluke på pipe.

Det er påvist brennbart materiale nærmere enn 300 mm fra sotluke/feieluke.

Ildfast plate mangler på gulvet under/foran ildstedet.

Det er påvist riss i peis og fliser med skader.



Kostnadsestimat: Under 10 000



Innvendig > Andre innvendige forhold - 2 [Gå til side](#)

Det er påvist andre avvik:

Det er påvist museavføring i fritidsboligen.



Kostnadsestimat: Under 10 000



Kjøkken > Overflater og innredning > Kjøkken [Gå til side](#)

Kjøkkeninnredningen er av eldre dato, og den mangler bruksfunksjoner/løsninger som er forventbart på et kjøkken.



Kostnadsestimat: 10 000 - 50 000



Kjøkken > Avtrekk > Kjøkken [Gå til side](#)

Det er manglende forsert mekanisk avtrekk fra kokesone i kjøkkenet.



Kostnadsestimat: Under 10 000



Tekniske installasjoner > Ventilasjon [Gå til side](#)

Det er påvist mangelfull ventilasjon på ett eller flere rom i boligen.



Kostnadsestimat: Under 10 000



Tekniske installasjoner > Elektrisk anlegg [Gå til side](#)

Fritidsboligen har åpent elektrisk anlegg med ujordede stikkontakter og utvendig sikringskap med skrusikringer og strømmåler.



Kostnadsestimat: Under 10 000



Tomteforhold > Grunnmur og fundamenter [Gå til side](#)

Grunnmuren har sprekkeformasjoner.



Kostnadsestimat: Under 10 000



Tomteforhold > Terrengforhold [Gå til side](#)

Det er påvist andre avvik:

Det er ikke tilfredsstillende fall fra fritidsbolig.



Kostnadsestimat: 10 000 - 50 000



Tomteforhold > Andre tomteforhold [Gå til side](#)

Det er påvist andre avvik:

Brønnhuset har et etterslep på vedlikehold, og betonggulv er skadet av tele.

Sammendrag av boligens tilstand



Kostnadsestimat: Under 10 000



AVVIK SOM IKKE KREVER UMIDDELBARE TILTAK



Utvendig > Takkonstruksjon/Loft

[Gå til side](#)

Det er påvist fuktskjolder/skader i takkonstruksjonen.

Det er påvist fuktskjolder i panel rundt pipe, og det er opplyst at dette oppstod før taktekking ble skiftet. Da taktekking ble skiftet ble våt isolasjon skiftet, og det ble gjort undersøkelser i takkonstruksjonen rundt pipe.



Tilstandsrapport

FRITIDSBOLIG



Byggeår
1965

Standard
Enkel standard

Vedlikehold
Etterslep på vedlikehold

UTVENDIG

Taktekking

TO 1

Fritidsboligen har taktekking av taksteinsimiterte metallplater, og taket er besiktiget fra bakkenivå.

Årstall: 2016 **Kilde:** Eier

Nedløp og beslag

TO 2

Fritidsboligen har takrenner, nedløpsrør og beslag av metall.



Bildet viser at det mangler overgangsbeslag rundt pipe.



Bildet viser mangelfull bortledning av takvann ved ringmur.

Vurdering av avvik:

- Det er ikke tilfredsstillende bortledning av vann fra taknedløp ved grunnmur.
- Det mangler tilfredsstillende adkomst til pipe for feier.
- Det mangler snøfangere på hele eller deler av taket, men det var ikke krav om dette på byggemeldingstidspunktet.

Det er ikke overgangsbeslag rundt pipe.

Takrenne mot nord er skadet, sannsynligvis som følge av snøras.

Konsekvens/tiltak

- Stigetrinn for feier må monteres.
- Det bør lages system for bortledning av vann fra taknedløp ved grunnmur.

Bortledning av vann fra nedløp kan gjøres i fleksible rør på terreng. Det er ikke krav om å ettermontere snøfangere for å tilfredsstille dagens krav.

Det bør monteres overgangsbeslag eller pipehatt rundt pipe som utvendig tetting.

Skadet takrenne bør utbedres.

Kostnadsestimat: 10 000 - 50 000

Tilstandsrapport

Veggkonstruksjon

TG 3

Fritidsboligen har vegger av bindingsverkskonstruksjon utvendig kledd med liggende bordkledning.



Bildene viser værslitt bordkledning.



Bildet viser råteskadet bunnsvill på kjøkken.

Vurdering av avvik:

- Det er påvist råteskader i veggkonstruksjonen.
- Det er påvist råteskadet bunnsvill på kjøkkenet.
Bordkledningen er værslitt, og maling løsner stedvis.

Konsekvens/tiltak

- Råteskadede konstruksjoner må skiftes ut.

Bordkledning bør vedlikeholdes.

Kostnadsestimat: 10 000 - 50 000

Takkonstruksjon/Loft

TG 2

Fritidsboligen har takkonstruksjon av sperrer med innvendig skråhimling. Det er ukjent oppbygning av takkonstruksjonen, og det er ingen inspeksjonsmuligheter.



Bildet viser fuktskjolder i panel rundt pipe.



Bildet viser at det måles tørt på befaringsdagen.

Vurdering av avvik:

- Det er påvist fuktskjolder/skader i takkonstruksjonen.

Det er påvist fuktskjolder i panel rundt pipe, og det er opplyst at dette oppstod før takteking ble skiftet. Da takteking ble skiftet ble våt isolasjon skiftet, og det ble gjort undersøkelser i takkonstruksjonen rundt pipe.

Konsekvens/tiltak

- Andre tiltak:

Forholdet må følges med på, spesielt da overgangsbeslag rundt pipe mangler. Det ble utført fuktmålinger i panel rundt pipe på befaringsdagen, og det måles tørt.

Tilstandsrapport

Vinduer

TG 2

Fritidsboligen har i hovedsak malte trevinduer med koblet glass, men også maltre trevinduer både med og uten vareramme.



Bildene viser eksempler på værslitte vinduer.



Vurdering av avvik:

- Karmene i vinduer er slitte og det er sprekker i trevirket.

Konsekvens/tiltak

- Andre tiltak:

Vinduer bør vedlikeholdes.

Kostnadsestimat: Under 10 000

Dører

TG 1

Fritidsboligen har en malt hovedytterdør i profilert utførelse.

Andre utvendige forhold

TG 3

Stolper ved inntrukket inngangsparti.



Bildet viser at stolpe er råteskadet.

Vurdering av avvik:

- Det er påvist andre avvik:

Stolper er råteskadet.

Konsekvens/tiltak

- Det må foretas tiltak for å lukke avviket.

Stolper bør skiftes ut.

Kostnadsestimat: Under 10 000

INNVENDIG

Tilstandsrapport

Overflater

TG 2

Innvendige overflater består av laminatgulv og gulvbelegg, vegger er kledd med trepanel og himling er kledd med trepanel.



Bildene viser skader på kjøkkengulv.



Vurdering av avvik:

- Det er påvist andre avvik:

Det er påvist skader i gulvbelegg på kjøkken.

Konsekvens/tiltak

- Det må foretas tiltak for å lukke avviket.

Nytt gulv bør legges på kjøkkenet, og dette bør gjøres i forbindelse med utbedring av gulvkonstruksjonen.

Kostnadsestimat: Under 10 000

Etasjeskille/gulv mot grunn

TG 3

Fritidsboligen har trebjelkelag.



Bildet viser at gulvkonstruksjonen har falt sammen på kjøkkenet.

Vurdering av avvik:

- Det er påvist fuktskader i etasjeskiller
- Målt høydeforskjell på over 20 mm innenfor en lengde på 2 meter. Tilstandsgrad 3 gis med bakgrunn i standardens krav til godkjente måleavvik.

Konsekvens/tiltak

- Råteskadet treverk må skiftes.
- For å få tilstandsgrad 0 eller 1 må høydeforskjeller rettes opp. Ytterligere undersøkelser må foretas for å få kartlagt omfanget for utbedring.

Kostnadsestimat: 10 000 - 50 000

Radon

TG 2

Vurdering av avvik:

- Radonmålinger er ikke foretatt, heller ikke andre tiltak mot radon, eiendommen ligger i et område som i NGU Radon aktsomhetskart er definert med "moderat til lav" aktsomhetsgrad

Konsekvens/tiltak

- Det bør gjennomføres radonmålinger.

Radonmålere fås kjøpt i nettbutikker og huseier kan selv sette opp disse i boligen. Etter endt målingsperiode sendes målerne inn til angitt laboratorium for analyse.

Kostnadsestimat: Under 10 000

Pipe og ildsted

TG 2

Fritidsboligen har en mursteinspipe med åpen peis og sotluke plassert på soverom.

Tilstandsrapport



Bildene viser riss og sprekker i pipe og peis.



Bildet viser at det mangler ubrennbar plate under sotluke, at at det er for liten avstand mellom sotluke og brennbart materiale.

Vurdering av avvik:

- Det er påvist sprekker og/eller riss i pipe.
- Mer enn halvparten av forventet brukstid er passert på pipe.
- Ildfast plate mangler på gulvet under sotluke/feieluke på pipe.
- Det er påvist brennbart materiale nærmere enn 300 mm fra sotluke/feieluke.
- Ildfast plate mangler på gulvet under/foran ildstedet.

Det er påvist riss i peis og fliser med skader.

Konsekvens/tiltak

- Det må monteres ildfast plate under/foran ildsted.
- Det anbefales å montere ildfast plate under luker på pipe.
- Tidspunkt for piperehabilitering nærmer seg.

Riss og sprekker i pipe og peis bør utbedres ved vedlikehold.
Fliser med skader bør skiftes ut.

Kostnadsestimat: Under 10 000

Krypkjeller

TG 3

Fritidsboligen har krypkjeller under trebjelkelag og stubbegulv uten inspeksjonsmulighet.



Bildet viser råteskadet bunnsvill.



Bildet viser at gulvkonstruksjonen på kjøkkenet har kollapset.

Vurdering av avvik:

- Det er ikke tilfredsstillende ventilering av krypkjeller.
- Det er påvist skader på konstruksjoner i krypkjeller som er forårsaket av råte eller sopp.

Det er ingen inspeksjonsmulighet av krypkjeller, men gulvkonstruksjonen på kjøkkenet er råteskadet, og dette skyldes tilstanden i krypkjelleren.

Konsekvens/tiltak

- Gjennomføre ytterligere undersøkelser og foreta utbedring av skade.
- Konstruksjonene må sikres mot råte, sopp og skadedyr.

Det må etableres en inspeksjonsmulighet slik at skadeomfang kan undersøkes, og det bør monteres en krypkjelleravfukter for å forhindre nye skader.

Kostnadsestimat: 50 000 - 100 000

Tilstandsrapport

Andre innvendige forhold

TG 3

Fritidsboligen har hems over soverom og kjøkken med adkomst fra stige fra soverom.

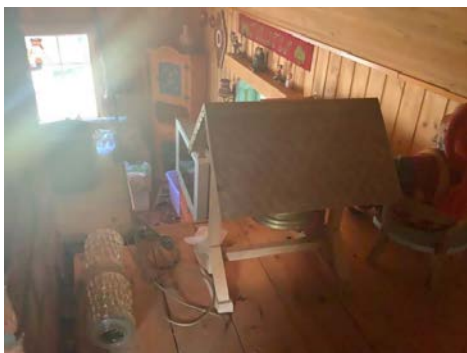

Bildet viser at det ikke er rekkverk på hems.

Vurdering av avvik:

- Det er påvist andre avvik:

Det er ikke rekkverk på hems, og etter gjeldende forskrift skal høydeforskjeller over 0,5 m sikres med rekkverk eller annen tilsvarende løsning.

Konsekvens/tiltak

- Det må foretas tiltak for å lukke avviket.

Det bør monteres rekkverk eller annen tilsvarende løsning.

Kostnadsestimat: Under 10 000

Andre innvendige forhold - 2

TG 2

Skadedyr

Vurdering av avvik:

- Det er påvist andre avvik:

Det er påvist museavføring i fritidsboligen.

Konsekvens/tiltak

- Det må foretas tiltak for å lukke avviket.

Det bør gjøres tiltak for å forhindre at mus har tilgang til konstruksjoner.

Kostnadsestimat: Under 10 000

KJØKKEN

ETASJE > KJØKKEN

Overflater og innredning

TG 2

Kjøkkeninnredning med malte slette fronter og laminat benkeplate. Det er benkeplate på to vegger og et høyskap.



Bildene viser eksempler på slitasje på innredning.



Vurdering av avvik:

- Kjøkkeninnredningen er av eldre dato, og den mangler bruksfunksjoner/løsninger som er forventbart på et kjøkken.

Konsekvens/tiltak

- Det er påregnelig med utskiftning/utbedringer av kjøkkeninnredningen.

Kostnadsestimat: 10 000 - 50 000

Avtrekk

TG 2

Det er naturlig ventilering av kjøkken ved hjelp av veggventil og åpningsbare vinduer.

Vurdering av avvik:

- Det er manglende forsert mekanisk avtrekk fra kokesone i kjøkkenet.

Konsekvens/tiltak

- Mekanisk avtrekk bør etableres.

Kostnadsestimat: Under 10 000

TEKNISKE INSTALLASJONER

Tilstandsrapport

Ventilasjon

TG 2

Fritidsboligen har naturlig ventilasjon via veggventiler og åpningsbare vinduer.

Vurdering av avvik:

- Det er påvist mangelfull ventilasjon på ett eller flere rom i boligen.

Konsekvens/tiltak

- Det bør etableres veggventiler/vindusventiler i alle oppholdsrom som ikke har det.

Kostnadsestimat: Under 10 000

Elektrisk anlegg

TG 2

Dette er en forenklet kontroll begrenset til de spørsmål og undersøkelser som forskrift til avhendingslova (tryggere bolighandel) § 2-18 inneholder. Dette kan ikke sammenlignes med en kontroll utført av offentlig myndighet (Det lokale eltilsyn) eller registrert elektrovirksomhet, og en bygnings sakkyndig har verken kompetanse eller lov til å foreta en slik kontroll.

Tilstandsgraden er vurdert ut fra den forenklede og begrensede kontrollen som forskriften inneholder. El-anlegget kan ha feil og mangler som en slik forenklet undersøkelse ikke vil avdekke. Vær derfor oppmerksom på denne risikoen, og søk videre veiledning eller få en fullstendig kontroll utført av registrert elektrovirksomhet.

Fritidsboligen har åpent elektrisk anlegg med ujordede stikkontakter og utvendig sikringskap med skrusikringer og strømmåler.

1. Foreligger det eltilsynsrapport de siste 5 år, og det er ikke foretatt arbeid på anlegget etter denne, utenom retting av eventuelle avvik i eltilsynsrapport (dvs en el-tilsynsrapport uten avvik)?
Nei
2. Når ble det elektriske anlegget installert eller sist oppdatert?
1966
3. Er alle elektriske arbeider/anlegg i boligen utført av en registrert elektroinstallasjonsvirksomhet?
Ja
4. Er det elektriske anlegget utført eller er det foretatt tilleggsarbeider på det elektriske anlegget etter 1.1.1999?
Nei
5. Foreligger det kontrollrapport fra offentlig myndighet – Det Lokale Eltilsyn (DLE) eller eventuelt andre tilsvarende kontrollinstanser med avvik som ikke er utbedret eller kontrollen er over 5 år?
Nei
6. Forekommer det at sikringene løses ut?
Nei
7. Har det vært brann, branntilløp eller varmgang (for eksempel termiske skader på deksler, kontaktpunkter eller lignende) i boligens elektriske anlegg?
Nei
8. Er det tegn til at det har vært termiske skader (tegn på varmgang) på kabler, brytere, downlights, stikkontakter og elektrisk utstyr? Sjekk samtidig tilstanden på elektrisk tilkobling av varmtvannsbereider, jåmfør eget punkt under varmtvannstank
Nei
9. Er der synlig defekter på kabler eller er disse ikke tilstrekkelig festet?

Nei

10. Er det tegn på at kabelinnføringer og hull i inntak og sikringskap ikke er tette, så langt dette er mulig å sjekke uten å fjerne kapslinger?

Nei

11. Finnes det kursfortegnelse, og er den i samsvar med antall sikringer?

Nei

12. Foreta en helhetsvurdering av det elektriske anlegget, dets alder, allmenne tilstand og fare for liv og helse. Bør det elektriske anlegget ha en utvidet el-kontroll?

Ja

Det elektriske anlegget er et av eldre dato, og det anbefales derfor at det innhentes en utvidet el-kontroll utført av autorisert foretak.

Utfyllelse av punkter under elektrisk anlegg er utført på bakgrunn av informasjon fra eier og observasjoner under den bygningsmessige befaringen av boligen. Det elektriske anlegget er ikke helhetlig kontrollert.

Kostnadsestimat: Under 10 000

TOMTEFORHOLD

Byggegrunn

Det er ukjent byggegrunn.

Tilstandsrapport

Grunnmur og fundamenter

TG 2

Fritidsboligen har betongringmur med ukjent løsning for fundamentering.



Bildene viser eksempler på sprekkdannelser i ringmuren.



Vurdering av avvik:

- Grunnmuren har sprekkdannelser.

Konsekvens/tiltak

- Lokal utbedring må utføres.

Utvendig forsegling av riss og sprekker, og eventuell utvikling må følges med på.

Kostnadsestimat: Under 10 000

Terrengforhold

TG 2

Eiendommen har en skrånende tomt.



Bildet viser at det ikke er tilfredsstillende fall fra fritidsboligen.

Vurdering av avvik:

- Det er påvist andre avvik:

Det er ikke tilfredsstillende fall fra fritidsbolig.

Konsekvens/tiltak

- Det må foretas tiltak for å lukke avviket.

Terrengjustering bør utføres for å etablere tilfredsstillende fall fra fritidsboligen. Tilfredsstillende fall vil være minimum 1:50 i en avstand på minimum 3 meter fra boligen.

Kostnadsestimat: 10 000 - 50 000

Tilstandsrapport

Andre tomteforhold

TG 2

Eiendommen har en brønn med brønnhus. Det er støpt gulf i brønnhuset.

Det er en elektrisk pumpe og den leder vann til utekran på brønnhuset. Dette fungerte på befaringsdagen.

Det er ikke foretatt vannprøver av brønnvannet.



Bildet viser et generelt vedlikeholdsbehov på brønnhuset.



Bildet viser betonggulv skadet av tele.

Vurdering av avvik:

- Det er påvist andre avvik:

Brønnhuset har et etterslep på vedlikehold, og betonggulv er skadet av tele.

Konsekvens/tiltak

- Det må foretas tiltak for å lukke avviket.

Bygget bør vedlikeholdes.

Kostnadsestimat: Under 10 000

Bygninger på eiendommen

Bod

**Anvendelse****Byggeår**

1965

Kommentar**Standard**

Enkel standard

Vedlikehold

Betydelig etterslep på vedlikehold

Beskrivelse

Bod oppført med tregulv med ukjent fundamentering, vegger av lafteplank og takkonstruksjon av sperrer kledd med taktro og tekket med papp. Det er en gangdør til bygget og to vinduer for lysinnslipp.

Det er en tilbygget vedbod.

Bygget var tett lagret på befaringsdagen, men det ble observert råteskader i gulvet og taktro.

Uteto

**Anvendelse****Byggeår**

2011

Kommentar**Standard**

Enkel standard

Vedlikehold

Normalt vedlikehold

Beskrivelse

Uteto punktfundamentert på lettklinkerblokker med impregnert tregulv, vegger av trekonstruksjon utvendig kledd med stående bordkledning og takkonstruksjon av taksperrer kledd med taktro og tekket pappshingel.

Det er gangdør med glassrute til bygget for lysinnslipp, toalettsete og luke bak doen for tømning.

Konklusjon og markedsvurdering

Formål med takseringen: Salg

Hovedbyggets bruksareal/P-ROM

20 m²/20 m²

Fritidsbolig: Stue, Kjøkken, Soverom

Andre bygg: Bod, Utedo

Bruksareal andre bygg: 23 m²

Detaljert oppstilling over areal finnes i rapporten.

Markedsverdi

Kr 350 000

Vurdering av hva verdien er i det åpne eiendomsmarkedet på vurderingstidspunkt. I tilfelle det er andel fellesgjeld/fellesformue, borett, bruksrett eller festet tomt, er det gjort fradrag/tillegg for dette.

Les mer om markedsverdi på siste side i rapporten.

Teknisk verdi bygninger, med tomteverdi

Kr 550 000

Kostnaden ved å oppføre et tilsvarende bygg i henhold til dagens lovverk, med fradrag for utidsmessighet, elde, vedlikeholds mangler, gjenstående arbeider, tilstandssvekkelser og forskriftsmangler.

Les mer om teknisk verdi på siste side i rapporten.

Markedsverdi

350 000

Konklusjon markedsverdi

350 000

Markedsvurdering

Eiendommen ligger i umiddelbar nærhet til turområder, den har en relativt stor tomt og store deler av tomten består av hogstbar skog. Fritidsboligen ligger skjermert av vegetasjon. Bygningene har et etterslep på vedlikehold, men fritidsboligen er ikke mye bygningsmasse å sette i stand.

Eiendommen ligger i et område uten sammenlignbare eiendommer i umiddelbar nærhet eller nært i tid. Det er sammenlignet omsetninger for enkelte eneboliger i området, som vist nedenfor, men disse eiendommene ligger geografisk noe fra takstobjektet eller er noen år tilbake i tid. Markedsverdien er satt ut fra disse vurderingene. Det begrensede utvalget i sammenlignbare eiendommer gjør verdifastsettelsen usikker. Vurderingen av markedsprisen tar, ihht. retningslinjer, ikke høyde for budrunder, pristopper og kunstig lave priser og skal gjenspeile hva undertegnede mener at flere ville vært villige til å betale for eiendommen i dag slik den fremstår på befaringsdagen.

Sammenlignbare salg

| EIENDOM | SALGSDATO | PRISANT | PRIS | FELLESGJ. | TOTALPRIS | M ² PRIS |
|---|------------|---------|----------------|-----------|-----------|---------------------|
| 1 Kneppkroken 15 ,2270 FLISA 64 m ² 1968 2 sov | 21-11-2019 | 580 000 | 520 000 | 0 | 520 000 | 8 125 |
| 2 Lotterivegen 62 ,2270 FLISA 69 m ² 1991 2 sov | 25-01-2021 | 550 000 | 500 000 | 0 | 500 000 | 7 246 |
| 3 Kalfossvegen 136 ,2280 GJESÅSEN 72 m ² 1956 2 sov | 08-05-2019 | 600 000 | 475 000 | 0 | 475 000 | 6 597 |

Om sammenlignbare salg

Utvalget er i utgangspunktet basert på likhetskriterier i forhold til den takserte boligen, men merk at det likevel kan være betydelige forskjeller i eksempel byggeår, arealer, soverom, beliggenhet, solforhold, utsyn mm. I tillegg vil det også kunne være store forskjeller i teknisk standard på de sammenlignbare boligene. Utvalget vil også kunne inneholde omsetningspriser som går vesentlig tilbake i tid. De ovennevnte forskjeller vil derfor være vurdert av takstmann og korrigert for i fastsettelsen basert på en skjønnsmessig vurdering av markedsverdi.

Beregninger

Årlige kostnader

| | | |
|--|------------|--------------|
| Eiendomsskatt | Kr. | 1 078 |
| Årlig vedlikehold | Kr. | 8 000 |
| Sum Årlige kostnader (Avrundet) | Kr. | 9 000 |

Teknisk verdi bygninger

Fritidsbolig

| | | |
|--|------------|----------------|
| Normale byggekostnader (utregnet som for nybygg) | Kr. | 1 500 000 |
| Fradrag (utidsmessighet, elde, vedlikeholdsmangler, gjenstående arbeider, svekkelser og forskriftsmangler) | Kr. | - 1 150 000 |
| Sum teknisk verdi - Fritidsbolig | Kr. | 350 000 |

Bod

| | | |
|--|------------|---------------|
| Normale byggekostnader (utregnet som for nybygg) | Kr. | 330 000 |
| Fradrag (utidsmessighet, elde, vedlikeholdsmangler, gjenstående arbeider, svekkelser og forskriftsmangler) | Kr. | - 280 000 |
| Sum teknisk verdi - Bod | Kr. | 50 000 |

Utedo

| | | |
|--|------------|---------------|
| Normale byggekostnader (utregnet som for nybygg) | Kr. | 20 000 |
| Fradrag (utidsmessighet, elde, vedlikeholdsmangler, gjenstående arbeider, svekkelser og forskriftsmangler) | Kr. | - 10 000 |
| Sum teknisk verdi - Utedo | Kr. | 10 000 |

Sum teknisk verdi bygninger

Kr. 410 000

Tomteverdi

Tomteverdi er en beregnet verdi for tomten slik den fremstår på befaringstidspunktet. Tomteverdien består av normal tomtekostnad i det aktuelle området og en vurdert verdi for beliggenhet. Normal tomtekostnad fremkommer ved å beregne teknisk verdi for råtomt, infrastruktur på tomten samt opparbeiding / beplantning, arrondering av terrenget og markedstilpasning for beliggenhet.

| | | |
|----------------------------|------------|----------------|
| Normal tomteverdi | Kr. | 150 000 |
| Beregnet tomteverdi | Kr. | 150 000 |

Tomteverdi og teknisk verdi bygninger

| | | |
|--|------------|----------------|
| Tomteverdi og teknisk verdi bygninger for det aktuelle takstobjektet (Avrundet) | Kr. | 550 000 |
|--|------------|----------------|

Arealer, byggetegninger og brannceller



Hva er bruksareal?

BRA (BRUKSAREAL) = P-ROM (PRIMÆRROM) + S-ROM (SEKUNDÆRROM)

BRA er måleverdig areal innenfor yttervegger. P-Rom er rom som benyttes til kort eller langt opphold. S-ROM er rom som benyttes til lagring, samt tekniske rom.



Hva er måleverdig areal?

Arealet i rommet må ha minst 1,90 m fri høyde over gulvet og minst bredde på 0,60 m. Et loft med skråtak vil for eksempel bare få registrert målbart areal der høyden er minst 1,90 m og bredden minst 0,60 m. Rommet må ha dør eller luke og gangbart gulv.

Mer om arealer

Takstbransjens retningslinjer for arealmåling forklarer målereglene nærmere, blant annet om måling av areal ved bjelker og skråtak. For areal gjelder også Norsk standard 3940 areal- og volum-beregninger av bygninger med veiledning. Arealmålingene er basert på retningslinjene og bygnings-sakkyndiges eget skjønn. Arealet avrundes og oppgis i hele kvadratmeter (m²), og gjelder for tidspunktet da boligen ble målt.

Arealet kan ikke alltid fastsettes nøyaktig

Bruken av et rom på befaringstidspunktet har betydning for om rommet defineres som P-ROM eller S-ROM. For eksempel kan et rom som under befaringen brukes til beboelse, bli regnet som primærrom, selv om kommunen ikke har godkjent det til slik bruk, eller selv om bruken er i strid med teknisk forskrift.

Areal kan være komplisert eller umulig å måle opp nøyaktig fordi det er vanskelig å fastslå tykkelsen på innervegger, skjevheter i og utforming av bygningskonstruksjoner som karnapp, buer og vinkler som ikke er rette, åpne rom over flere etasjer og så videre.

Eiendommens markedsverdi kan ikke baseres på en matematisk beregning basert på antall kvadratmeter opplyst i rapporten. Opplysninger om areal kan altså ikke alene benyttes for å beregne eiendommens verdi.

Om brannceller

En branncelle er hele eller avgrensede deler av en bygning hvor en brann fritt kan utvikle seg uten at den kan spre seg til andre bygninger eller andre deler av bygningen i løpet av en fastsatt tid.

Om bruksendring

Bruksendring er å endre bruken av et rom fra en tillatt bruk til en annen. Dette kan kreve søknad og tillatelse, for eksempel hvis du endrer et rom fra bod til soverom eller arbeidsrom, eller hvis du endrer en bolig til to separate boliger.

Rom for varig opphold har krav til takhøyde, romstørrelse, rømningsvei og lysforhold som må være oppfylt. Du kan søke kommunen om unntak for kravene, men kan ikke regne med å få unntak for krav som går på helse og sikkerhet, for eksempel krav til rømningsvei.

Bruksendring som krever godkjenning, og som ikke er søkt bruksendret, er ulovlig. Kommunen kan etter plan- og bygningsloven kapittel 32 forfølge overtredelser. Kommunen kan pålegge deg å avslutte den ulovlige bruken, eventuelt å rette eller tilbakeføre rommet til godkjent bruk.

Den bygnings-sakkyndige ser på bruken av boligen opp mot byggetegninger og brannceller

Den bygnings-sakkyndige ser på byggetegninger hvis de er tilgjengelige, og vurderer da bruken av boligen opp mot tegningene. Bygnings-sakkyndig kan avdekke om boligen ser ut til å være delt opp i brannceller etter kravene i byggt teknisk forskrift. Reglene om bruksendring og brannceller kan være kompliserte. Søk videre faglige råd om rapporten ikke gir deg svar. Den bygnings-sakkyndige kan ikke vurdere og svare på alle spørsmål, og kan heller ikke vite om kommunen kan gi unntak for kravene som gjelder. [Vil du vite mer?](#)

Arealer

Fritidsbolig

| Etasje | Bruksareal BRA m ² | | | | |
|------------|-------------------------------|-----------|----------|--------------------------|-----------------------|
| | Totalt | P-ROM | S-ROM | Primærareal (P-ROM) | Sekundærareal (S-ROM) |
| Etasje | 20 | 20 | 0 | Stue , Kjøkken , Soverom | |
| Sum | 20 | 20 | 0 | | |

Kommentar

Areal etter innvendig oppmåling på stedet med laser avstandsmåler.

Deler av fritidsboligen har skråtak, og er ikke målbart areal grunnet lav takhøyde iht. "Takstbransjens retningslinjer ved arealmåling".

Deler av kjøkken, soverom og hems er ikke målbart areal grunnet lav takhøyde.

Lovlighet

Byggetegninger

Det foreligger ikke tegninger

Kommentar:

Brannceller

Er det påvist synlige tegn på avvik i branncelleinndeling ut ifra dagens byggt teknisk forskrift?

Ja Nei

Nyere håndverkstjenester

Er det ifølge eier utført håndverkstjenester på boligen siste 5 år?

Ja Nei

Krav for rom til varig opphold

Er det påvist avvik i forhold til rømningsvei, dagslysflate eller takhøyde?

Ja Nei

Kommentar:

Bod

| Etasje | Bruksareal BRA m ² | | | | |
|------------|-------------------------------|----------|-----------|---------------------|-----------------------|
| | Totalt | P-ROM | S-ROM | Primærareal (P-ROM) | Sekundærareal (S-ROM) |
| Etasje | 22 | 0 | 22 | | |
| Sum | 22 | 0 | 22 | | |

Kommentar

Areal etter innvendig oppmåling på stedet med laser avstandsmåler.

Tilbygget vedbod er ikke målbart areal grunnet lav takhøyde iht. "Takstbransjens retningslinjer ved arealmåling".

Lovlighet

Byggetegninger

Det foreligger ikke tegninger

Kommentar:

Kommentar:

Utedo

| Etasje | Bruksareal BRA m ² | | | | |
|------------|-------------------------------|----------|----------|---------------------|-----------------------|
| | Totalt | P-ROM | S-ROM | Primærareal (P-ROM) | Sekundærareal (S-ROM) |
| Etasje | 1 | 0 | 1 | | |
| Sum | 1 | 0 | 1 | | |

Kommentar

Areal etter innvendig oppmåling på stedet med laser avstandsmåler.

Lovlighet

Byggetegninger

Det foreligger ikke tegninger

Kommentar:

Kommentar:

Befarings - og eiendomsopplysninger

Befaring

| Dato | Til stede | Rolle |
|-----------|--------------------|---------------|
| 07.6.2023 | Jan Martin Rønning | Takstingeniør |
| | Turid Klundsæter | Kunde |

Matrikkeldata

| Kommune | gnr. | bnr. | fnr. | snr. | Areal | Kilde | Eieforhold |
|------------|------|------|------|------|-----------------------|----------------------------|------------|
| 3418 ÅSNES | 129 | 3 | | 0 | 2718.7 m ² | BEREGNET AREAL (Ambita) | Eiet |

Adresse

Lotterivegen 2

Hjemmelshaver

Klundsæter Turid

Eiendomsopplysninger

Beliggenhet

Eiendommen ligger blant spredt boligbebyggelse og landbruksarealer cirka 7 km vest for Flisa som er kommunesentrum.

Adkomstvei

Direkte adkomst fra Lotterivegen som er en kommunal vei.

Tilknytning vann

Ikke tilknyttet vann i bygget, men det er en brønn på eiendommen.

Tilknytning avløp

Ikke tilknyttet avløp.

Regulering

Eiendommen ligger i et område som er regulert til LNRF-areal for nødvendige tiltak for landbruk, reindrift og gårdstilknyttet næringsvirksomhet basert på gårdens ressursgrunnlag i kommuneplanen.

Om tomten

Tomten er slakt skrånende og opparbeidet med gress og diverse trær og beplantning.

Tinglyste/andre forhold

Det foreligger ingen heftelser på eiendommen.

Siste hjemmelovergang

| År | Type |
|------|---------------|
| 2001 | Skifteoppgjør |

Kilder og vedlegg

Dokumenter

| Beskrivelse | Dato | Kommentar | Status | Sider | Vedlagt |
|-------------------|------------|-----------|------------------|-------|---------|
| Egenerklæring | | | Ikke gjennomgått | 0 | Nei |
| Statens Kartverk | 14.06.2023 | | Gjennomgått | 0 | Nei |
| Grunnbokutskrift | 14.06.2023 | | Gjennomgått | 0 | Nei |
| Reguleringsplaner | 23.09.2019 | | Gjennomgått | 0 | Nei |

Tilstandsrapportens avgrensninger

STRUKTUR•REFERANSENIVÅ•TILSTANDSGRADER

- Rapporten er basert på innholds krav i Forskrift til avhendingslova (tryggere bolighandel). Formålet er å gi en tilstandsanalyse til bruk for den som bestiller og/eller i et salg til forbruker, og ikke for andre tredjeparter. Rapportens omfang, struktur, metode og begrepsbruk følger i hovedsak Norsk Standard NS 3600:2018 (Teknisk tilstandsanalyse ved omsetning av bolig), samt Takstbransjens retningslinjer ved tilstandsrapportering for boliger og Takstbransjens retningslinjer for arealmåling.
- Tilbakeholdt eller uriktig informasjon som har betydning for vurderingen, er ikke bygningssakkyndiges ansvar. Rapporten beskriver avvik, altså en tilstand som er dårligere enn referansenivået. Rapporten framhever normalt ikke positive sider ved boligen ut over det som fremgår av tilstandsgradene.
- Tilstanden angis i rapporten og gir uttrykk for en gitt forventet tilstand blant annet vurdert ut fra alder og normal bruk slik:

i) **Tilstandsgrad 0, TG0:** Ingen avvik eller skader. I tillegg må bygningsdelen være tilnærmet ny, mindre enn 5 år, og det foreligger dokumentasjon på faglig god utførelse.

ii) **Tilstandsgrad 1, TG1:** Mindre avvik. Normal slitasje. Straks tiltak ikke nødvendig. TG1 kan gis når bygningsdelen er tilnærmet ny og det ikke foreligger dokumentasjon på faglig god utførelse.

iii) **Tilstandsgrad 2, TG2:** Vesentlige avvik, og mindre avvik som etter NS 3600 gir TG 2, men som ikke nødvendigvis krever umiddelbare tiltak. I denne rapporten kan TG2 i Rapportsammendrag være inndelt i TG2 som krever tiltak og de som ikke krever umiddelbare tiltak. Konstruksjonen har normalt enten feil utførelse, en skade eller symptomer på skade, sterk slitasje eller nedsatt funksjon. Vedlikehold eller tiltak trengs i nær fremtid, det er grunn til å varsle fare for skader på grunn av alder eller overvåke spesielt på grunn av fare for større skade eller følgeskade. For skjulte konstruksjoner vil alder i seg selv være et symptom som kan gi TG2. For synlige konstruksjoner kan alder sammen med andre symptomer og momenter gi TG2. Avvik under TG2 kan gis sjablongmessig anslag.

iv) **Tilstandsgrad 3, TG3:** Store eller alvorlige avvik. Kraftige symptomer på forhold som man må regne med trenger utbedring straks eller innen kort tid. Påvist funksjonssvikt eller sammenbrudd. Avvik under TG3 skal gis sjablongmessig anslag.

v) **Tilstandsgrad TGiu:** Ikke undersøkt/ikke tilgjengelig for undersøkelse.

- Ved TG0 og TG1 gis det normalt ingen begrunnelse for valg av tilstandsgrad, fordi bygningen eller bygningsdelen da bare har normal slitasje. For anbefalte tiltak ved TG2 og TG3 må bruker av rapporten vurdere om tiltakene er nødvendige og lønnsomme. Hva det vil koste å utbedre rom eller bygningsdeler er et sjablongmessig anslag basert på registrert avvik og angitte tiltak i rapporten. Anslaget er gitt på generelt grunnlag og basert på erfaringstall i seks intervaller, og kan ikke forveksles med en konkret vurdering og tilbud fra en entreprenør eller håndverker. Det må eventuelt innhentes tilbud for en nærmere undersøkelse, og konkret og nøyaktig vurdering av utbedringskostnad. Kostnader til ikke oppdagede avvik/utbedringer/feil kan forekomme. Utbedringskostnad avhenger av personlige preferanser og markedspris på materialer og tjenesteyter.

PRESISERINGER

- Avvik vurderes ut fra tekniske forskrifter på godkjenningstidspunktet for bygget. Noen bygningsdeler vurderes

etter gjeldende teknisk forskrift på befaringstidspunktet. Dette gjelder blant annet:

i) Bad, vaskerom (våtrom)

ii) Forhold rundt brann, rømming, sikkerhet, for eksempel rekkverkshøyder/åpninger, ulovlige bruksendringer, brannceller mv.

- For skjulte konstruksjoner slik som vann og avløp uten dokumentasjon, er kvalitet og alder vurdert.

- Fastmonterte installasjoner, for eksempel innfelt belysning (downlights), demonteres ikke for å sjekke dampspæren bak. Dette av hensyn til bygningssakkyndiges kompetanse og risikoen for skade.

- Kontroll av fukt i konstruksjonen ved hulltaking i bad og vaskerom (våtrom), rom under terreng (kjelleretasje, underetasje og sokkeletasje) eller andre bygningsdeler skjer etter eiers aksept. Hulltaking av våtrom og rom under terreng kan unntaksvis unnlates, se Forskrift til Avhendingsloven.

- Kontroll av romfunksjoner for P-ROM utføres kun når det ikke foreligger godkjente og byggemeldte tegninger, eller når tegninger ikke stemmer med dagens bruk.

- Bygningssakkyndig gir en forenklet vurdering av branntekniske forhold og elektriske installasjoner i boligen dersom det er mer enn fem år siden sist boligen hadde el-tilsyn. Bygningssakkyndig kan anbefale å konsultere offentlige myndigheter eller kvalifisert elektrofaglig fagperson ved behov for grundigere undersøkelser.

TILLEGGSUNDERSØKELSER

Etter avtale kan tilstandsanalysen utvides til også å omfatte tilleggsundersøkelser utover minimumskravet i forskriften.

BEFARINGEN

Rapporten gir en vurdering av byggverk og bygningsdeler som bygningssakkyndig har observert, og som fremkommer av Forskrift til avhendingsloven. Rapporten er likevel ingen garanti for at det ikke kan finnes skjulte feil, skader og mangler. NS 3600:2018 (Teknisk tilstandsanalyse ved omsetning av bolig) har undersøkelsesnivå fra 1 til 3, der undersøkelsesnivå 1 er det laveste og baseres på visuell observasjon. Rapporten baseres på undersøkelsesnivå 1 med få unntak (våtrom og rom under terreng). I praksis betyr dette at gjennomføringen av befaringen begrenses som følger:

- Det utføres kun visuelle observasjoner på tilgjengelige flater uten fysiske inngrep (f.eks. riving).

- Flater som er skjult av snø eller på annen måte ikke er tilgjengelig eller skjult, blir ikke kontrollert. Det foretas ikke funksjonsprøving av bygningsdeler, som isolasjon, piper, ventilasjon, el. anlegg, osv.

- Det gis ingen vurdering av boligens tilbehør, hvite- og brunevarer og annet inventar. Dette gjelder også integrert tilbehør.

- Inspisering av yttertak er basert på det som er synlig, normalt på innsiden fra loftet og utvendig fra stige/bakkenivå. Befaring av tak må være sikkerhetsmessig forsvarlig for å kunne gjennomføres.

- Stikkprøvetakninger er utvalgt tilfeldig og kan innebære kontroll under overflaten med spiss redskap eller lignende.

Tilstandsrapportens avgrensninger

UTTRYKK OG DEFINISJONER

- Tilstand: Byggverkets eller bygningsdelens tekniske, funksjonelle eller estetiske status på et gitt tidspunkt.
- Symptom: Observerbart forhold som gir indikasjon på hvilken tilstand et byggverk eller en bygningsdel befinner seg i. Benyttes ved beskrivelse av avvik.
- Skadegjørere: Zoologiske eller biologiske skadegjørere, i hovedsak råte, sopp og skadedyr.
- Fuktsøk: Overflatesøk med egnet søkeutstyr (fuktindikator) eller visuelle observasjoner.
- Fuktmåling: Måling av fuktinnhold i materiale eller i bakenforliggende konstruksjon ved bruk av egnet måleutstyr (blant annet hammerelektrode og pigger).
- Utvidet fuktsøk (hulltaking): Boring av hull for inspeksjon og fuktmåling i risikoutsatte konstruksjoner, primært i tilstøtende vegger til bad, utforede kjellervegger og eventuelt i oppforede kjellergulv.
- Normal slitasjegrade: Forventet nedsliting av materiale i overflaten som er basert på enkle visuelle observasjoner. Kan vurderes sammen med bygningsdelens alder.
- Forventet gjenværende brukstid: Anslått tid et byggverk eller en del av et byggverk fortsatt vil være tjenlig for sitt formål (NS3600, Termer og definisjoner punkt 3.9)

AREALBEREGNING FOR BOENHETER

- Areal fastsettes etter Forskrift til avhendingsloven, Takstbransjens retningslinjer for arealmåling og Norsk Standard 3940, Areal- og volum-beregninger av bygninger, med veiledning. Hvis det er motsetning mellom disse, gjelder Takstbransjens retningslinjer.
- Areal oppgis i hele kvadratmeter i rapporten, og gjelder for det tidspunkt oppmålingen fant sted.
- Bruksareal (BRA) er det måleverdige arealet som er innenfor omsluttete vegger målt i gulvhøyde (bruttoareal minus arealet som opptas av yttervegger). I tillegg til gulvhøyde gjelder regler om fri bredde for at arealet skal være målbart, med betydning for BRA av for eksempel loft med skråtak. Samlet BRA for et plan eller en bruksenhet er P-ROM og S-ROM til sammen. P-ROM er måleverdige rom som benyttes til kort eller langt opphold. P-ROM er bruksareal av primærdelen. Vegger mellom P-ROM måles som P-ROM. S-ROM er måleverdige rom som benyttes til lagring, og tekniske rom. Rom skal ha atkomst og gangbart gulv for å kunne regnes som S-ROM/målbart areal.
- Fordelingen mellom P-ROM og S-ROM er basert på retningslinjene og bygningssakkyndiges eget skjønn. Bruken av et rom på befaringstidspunktet har betydning for om rommet defineres som P-ROM eller S-ROM. Dette betyr at rommet både kan være i strid med teknisk forskrift og mangle godkjenning i kommunen for den aktuelle bruken, uten at dette vil få betydning for valg av arealkategori.
- Eiendommens markedsverdi kan ikke baseres på en rent matematisk beregning i forhold til antall kvadratmeter opplyst i rapporten. Opplysninger om areal kan altså ikke alene benyttes for beregning av eiendommens verdi.

PERSONVERN

Norsk takst, bygningssakkyndig og takstforetaket behandler person-opplysninger som bygningssakkyndig trenger for å kunne utarbeide rapporten. Personvernerklæring med informasjon om bruk av personopplysninger og dine rettigheter finner du her www.norsktakst.no/norsk/om-norsktakst/personvernerklaering/

DELING AV PERSONOPPLYSNINGER FOR TRYGGERE BOLIGHANDEL OG MULIG RESERVASJON

Norsk takst og deres samarbeidspartnere benytter personopplysninger fra rapporten for analyse- og statistikkformål, samt utvikling og drift av produkter og tjenester for takstbransjen og andre aktører i bolig-omsetningen. Les mer om dette og hvordan du kan reservere deg på <https://www.norsktakst.no/norsk/om-norsktakst/personvernerklaering/reservasjon/>

Vendu lager en boliganalyse basert på opplysninger fra rapporten. Les mer om dette og hvordan du kan reservere deg her: <https://samtykke.vendu.no/BN8524>

KLAGEORDNING FOR FORBRUKERE

Er du som forbruker misfornøyd med bygningssakkyndiges arbeid eller opptreden ved taksering av bolig eller fritidshus, se www.takstklagenemnd.no for mer informasjon

EGENERKLÆRINGSSKJEMA

Til orientering vil dette skjema være en del av salgsoppgaven

Meglerfirma Oppdragsnr.

Adresse

Postnr. Sted

Er det dødsbo? Nei Ja
Salg ved fullmakt? Nei Ja

Har du kjennskap til eiendommen? Nei Ja

Dersom eiendommen selges ved fullmakt, navn på fullmektig

Når kjøpte du boligen? Hvor lenge har du bodd i boligen? År Mnd

Har du bodd boligen siste 12 mnd? Nei Ja

I hvilket forsikringselskap har du tegnet villa/husforsikring? Polise/avtalenr.

Selger 1 Fornavn Etternavn
Selger 2 Fornavn Etternavn

SPØRSMÅL FOR ALLE TYPER EIENDOMMER (spørsmål som besvares med «Ja», skal beskrives nærmere i «Beskrivelse»)

- Kjenner du til om det er/har vært feil tilknyttet våtrommene, f.eks. sprekker, lekkasje, råte, lukt ellersoppkader?
 Nei Ja Beskrivelse
- Kjenner du til om det er utført arbeid på bad/våtrom? Hvis nei, gå til punkt 3.
 Nei Ja Beskrivelse
- 2.1 Redegjør for årstallet og hva som ble gjort:
Beskrivelse
- 2.2 Ble tettesjikt/membran/sluk oppgradert/fornyet?
 Nei Ja Beskrivelse
- 2.3 Hvem er arbeidet utført av? Eventuelt firmanavn og navn på håndverker opplyses.
Beskrivelse
- 2.4 Er arbeidet, eller deler av arbeidet, utført av ufaglært eller ved egeninnsats/dugnad?
 Nei Ja Beskrivelse
- 2.5 Er forholdet byggemeldt? Nei Ja
3. Kjenner du til om det er/har vært tilbakeslag av avløpsvann i sluk eller lignende?
 Nei Ja Beskrivelse
4. Kjenner du til om det er feil ved/utført arbeid/eller vært kontroll på vann/avløp? Hvis nei, gå videre til punkt 5.
 Nei Ja Beskrivelse

T X

4.1 Er arbeidet utført av ufaglært eller ved egeninnsats/dugnad?

Nei Ja

Beskrivelse

4.2 Hvem er arbeidet utført av? Eventuelt firmanavn og navn på håndverker opplyses.

Beskrivelse

5. Kjenner du til om det er/har vært problemer med drenering, fuktinnslag, øvrig fukt eller fuktmerker i underetasjen/kjellere?

Nei Ja

Beskrivelse

6. Kjenner du til om det er/har vært problemer med ildsted/skorstein/plpe, f.eks. dårlig trekk, sprekker, pålegg, fyringsforbud eller lignende?

Nei Ja

Beskrivelse

7. Kjenner du til om det er/har vært f.eks. sprekker i mur, skjeve gulv eller lignende?

Nei Ja

Beskrivelse

Sprekk i mur

8. Kjenner du til om det er/har vært sopp/råteskader/insekter eller skadedyr i boligen som: rotter, mus, maur eller lignende?

Nei Ja

Beskrivelse

9. Kjenner du til om det er/har vært skjeggkre i boligen?

Nei Ja

10. Kjenner du til om det er/har vært utettheter i terrasse/garasje/tak/fasade?

Nei Ja

Beskrivelse

10.1 Har det vært utført arbeid på takteking/takrenner/beslag? Hvis ja; beskriv hvilke tiltak som er utført.

Nei Ja

Beskrivelse

lagt tak utvendig for ca. 8 år siden.

10.2 Hvem er arbeidet utført av? Eventuelt firmanavn og navn på håndverker opplyses.

Beskrivelse

Bjørn Sundrøen

11. Kjenner du til om det er/har vært utført arbeider på el-anlegget eller andre installasjoner (f.eks. oljetank, sentralfyr, ventilasjon)? Hvis nei, gå videre til punkt 12.

Nei Ja

Beskrivelse

11.1 Hvem er arbeidet utført av? Eventuelt firmanavn og navn på håndverker opplyses.

Beskrivelse

11.2 Forelligger det samsvarserklæring (i henhold til forskrift om elektriske lavspenningsanlegg)?

Nei Ja

Beskrivelse

12. Kjenner du til om det er utført kontroll av el-anlegget og/eller andre installasjoner (f.eks. oljetank, sentralfyr, ventilasjon, varmepumpe)?

Nei Ja

Beskrivelse

13. Kjenner du til om ufaglærte har utført arbeider som normalt bør utføres av faglærte personer, utover det som er nevnt tidligere (f.eks. på drenering, murerarbeid, tømmerarbeid etc)?

Nei Ja

Beskrivelse

14. Har du ladeanlegg/ladeboks for elbil i dag?

Nei Ja

Kommentar

15. Kjenner du til forslag eller vedtatte reguleringsplaner, andre planer, nabovarsel eller offentlige vedtak som kan medføre endringer i bruken av eiendommen eller av eiendommens omgivelser?

Nei Ja

Beskrivelse

T.K.

Initialer selger:

Initialer kjøper (ved oppgjør/soppdrag):

16. Kjenner du til om det foreligger påbud/heftelser/krav/manglende tillatelser vedrørende eiendommen?
 Nei Ja Beskrivelse
17. Er det nedgravd oljetank på eiendommen?
 Nei Ja Beskrivelse
- 17.1 Hvis ja, har kommunen gitt dispensasjon til at den nedgravde oljetanken kan bli liggende, for eksempel ved at den nedgravde oljetanken tømmes, saneres eller fylles igjen med masser?
 Nei Ja Kommentar
18. Selges eiendommen med utleidel, leilighet eller hybel e.l.? Hvis nei, gå videre til punkt 18.2.
 Nei Ja Beskrivelse
- 18.1 Hvis ja, er ovenfor nevnte godkjent for utleie hos bygningsmyndighetene?
 Nei Ja Beskrivelse
- 18.2 Er det foretatt radonmåling? Hvis ja, hva er radonverdien?
 Nei Ja Beskrivelse Siste målte radonverdi
19. Kjenner du til om det er innredet/bruksendret/bygget ut kjeller eller loft eller andre deler av boligen? Hvis nei, gå videre til punkt 20.
 Nei Ja Beskrivelse
- 19.1 Er innredningen/utbyggingen godkjent hos bygningsmyndighetene?
 Nei Ja Beskrivelse
20. Kjenner du til manglende brukstillatelse eller ferdigattest?
 Nei Ja Beskrivelse
21. Kjenner du til om det foreligger skaderapporter/tilstandsvurderinger eller utførte målinger?
 Nei Ja Beskrivelse
22. Er det andre forhold av betydning ved eiendommen som kan være relevant for kjøper å vite om (f.eks. rasfare, tinglyste forhold eller private avtaler)? Hvis ja, redegjør:
 Nei Ja Beskrivelse

SPØRSMÅL FOR BOLIG I SAMEIE/BORETTSLAG/BOLIGAKSJESELSKAP:

23. Kjenner du til om sameiet/laget/selskapet er involvert i tvister av noe slag?
 Nei Ja Beskrivelse
24. Kjenner du til vedtak/forslag til vedtak om forhold vedr. eiendommen som kan medføre økte felleskostnader/økt fellesgjeld?
 Nei Ja Beskrivelse
25. Kjenner du til om det er/har vært sopp/råteskader/insekter/skadedyr i sameiet/laget/selskapet (fellesareal eller i andre boliger) som: rotter, mus, maur eller lignende?
 Nei Ja Beskrivelse
26. Kjenner du til om det er/har vært skilgikkre i sameiet/laget/selskapet (fellesareal eller i andre boliger)?
 Nei Ja Beskrivelse

TILLEGGSKOMMENTAR (Er det behov for plass til flere kommentarer, skal disse skrives på eget ark)

Jeg bekrefter at opplysningene er gitt etter beste skjønn. Jeg er kjent med at dersom jeg har gitt ufullstendige, uriktige eller misvisende opplysninger om eiendommen, vil selskapet kunne søke hel eller delvis regress for sine utbetalinger eller redusere sitt ansvar helt eller delvis, jfr. vilkår for boligselgerforsikring punkt 7.1 og forsikringsavtaleloven kapittel 4. Jeg er orientert om mitt mulige ansvar som selger etter avhendingsloven, eventuelt etter kjøpsloven (aksjeboliger), og om forsikringsgiver sitt boligselgerforsikringstilbud. Jeg er klar over at avtale om forsikring er bindende. Jeg er også klar over at premietilbudet først kan påberopes når boligen er solgt (budaksept). Premietilbudet som er gitt av megler er bindende for forsikringsgiver i 6 – seks – måneder fra oppdragsinngåelse med megler. Etter dette vil premien og forsikringsvilkårene kunne justeres. Når premietilbudet ikke lenger er bindende for forsikringssselskapet må egenerklæringskjemaet signeres på nytt og eventuelle endringer påføres. Det vil da være forsikringspremien og forsikringsvilkårene på ny signeringsdato som legges til grunn.

TK

Det kan ikke tegnes boligselgerforsikring ved salg av boligeiendom i følgende tilfeller:

- mellom ektefeller eller slektninger i rett oppstigende eller nedstigende linje, søsken, eller
- mellom personer som bor eller har bodd på boligeiendommen og/eller
- når salget skjer som ledd i sikredes næringsvirksomhet/er en næringsseiendom
- etter at boligeiendommen er lagt ut for salg
- ved salg av helårs- og fritidsbolig må det foreligge en tilstandsrapport som er i henhold til Forskrift til avhendingslova (tryggere bolighandel)

Forsikringselskapet kan ved skriftlig samtykke akseptere tegning av forsikring også i ovennevnte tilfeller.

Dersom selskapet ikke har gitt skriftlig samtykke, kan erstatningen bortfalle.

Ved oppgjørsoppdrag trer forsikringen i kraft når kontrakten er signert av begge parter, begrenset til siste 12 måneder før overtagelse.

For øvrig oppfordrer selger potensielle kjøpere til å undersøke eiendommen grundig, jfr. avhendingslovens § 3-10 og kjøpslovens § 20 (aksjeboliger).

Jeg ønsker å tegne boligselgerforsikring, og bekrefter å ha mottatt og lest forsikringsvilkårene og informasjonsbrosjyre til selger i forbindelse med tegning av boligselgerforsikring. Forsikringen trer i kraft på det tidspunkt det foreligger en budaksept mellom partene, begrenset til tolv måneder før overtagelse. Ved oppgjørsoppdrag trer forsikringen i kraft når kontrakten er signert av begge parter, begrenset til siste 12 måneder før overtagelse. Jeg bekrefter med dette at eiendommen ikke er en næringsseiendom, at den ikke selges som ledd i næringsvirksomhet eller mellom ektefeller eller slektninger i rett oppstigende eller nedstigende linje, søsken, eller mellom personer som bor eller har bodd på boligeiendommen.

Gyldig forsikring forutsetter at det for helårs- og fritidsbolig foreligger tilstandsrapport som er i henhold til Forskrift til avhendingslova (tryggere bolighandel). Forsikringen er ugyldig dersom den tegnes i strid med forsikringsvilkårene. Jeg er innforstått med at eiendomsmegleren ikke har fullmakt til å gjøre unntak fra ovennevnte begrensninger. Jeg er oppmerksom på at 8% av total forsikringskostnader honorar til Söderberg & Partners.

Jeg ønsker ikke å tegne boligselgerforsikring, men megler har tilbudt meg å tegne slik forsikring.

Jeg kan ikke tegne boligselgerforsikring lhht. vilkår.

Dato 9/6-23

Sted FLISA

Signatur selger 1:

Tureid Klundseter

Signatur selger 2:

Dato: 03.05.24

Signatur: Tureid Klundseter



OVERSIKT OVER LØSØRE OG TILBEHØR TIL EIENDOMMEN

Oversikten er utarbeidet av Norges Eiendomsmeglerforbund, Eiendom Norge og Advokatforeningens Eiendomsmeglingsgruppe, og er gjeldende fra 1. januar 2020.

Generelt

Lov om avhending av fast eiendom (avhendingslova/avhl.) av 3. juli 1992 regulerer kjøper og selgers rettigheter og plikter ved overdragelse av fast eiendom og andeler i borettslag.

I henhold til avhl. § 3-4 skal eiendommen, når annet ikke er avtalt, overdras med innredninger og utstyr som etter lov, forskrift eller annet offentlig vedtak skal følge med. Det samme gjelder varig innredning og utstyr som enten er fastmontert eller er særskilt tilpasset bygningen, jf. avhl. § 3-5. Loven inneholder ingen detaljert oversikt over hva som omfattes av «innredning og utstyr», og over hva som skal regnes som «fastmontert eller særskilt tilpasset».

Partene kan fritt avtale hva som skal følge med eiendommen ved salg. Bransjens liste over løsøre og tilbehør som skal følge med eiendommen, er en del av avtalen mellom kjøper og selger dersom ikke annet er opplyst i salgsoppgaven, kjøper har tatt forbehold i bud eller avtale på annen måte er inngått. Der intet annet er avtalt, vil løsøre og tilbehør medfølge slik dette fremkommer av avhl. § 3-4 og § 3-5 og denne oversikt.

Produkter og installasjoner som medfølger overdras uten noen form for garantier, utover eventuell gjenværende leverandørgaranti.

Dersom det er noe i nedenstående liste som ikke finnes på eiendommen, vil det heller ikke medfølge.

- 1. HVITEVARER** medfølger der dette er spesielt angitt i salgsoppgaven.
- 2. HELDEKKENDE TEPPER** følger med uansett festemåte.
- 3. VARMEKILDER**, slik som ovner, kaminer, peiser, varmpumper og panelovner, følger med uansett festemåte. Frittstående biopeiser/varmeovner og terrassevarmere medfølger ikke. Det følger ikke med varmekilder i rom som ikke har vegg- eller fastmonterte varmekilder på visning.
- 4. TV, RADIO OG MUSIKKANLEGG.** TV-antennor og fellesanlegg for TV, herunder parabolantenne, og tunerer/dekoder/tv-boks medfølger der dette eies av selger. Veggmontert TV/flatskjerm med tilhørende festeordning samt musikkanlegg følger ikke med (se også punkt 12).
- 5. BADEROMSINNREDNING/UTSTYR.** Badekar, dusjkabinett, dusjvegger, alle fastmonterte speil og hyller, fastmonterte glass- og håndkleholdere, herunder håndklevarmere samt baderomsinnredning, medfølger.
- 6. GARDEROBESKAP** medfølger, selv om disse er løse. Fastmonterte garderobehyller og knagger medfølger. Innredning i garderobeskap, for eksempel løse eller fastmonterte trådkurver, hyller, stenger og lignende, medfølger.

7. KJØKKENINNREDNING medfølger, herunder også åpne, fastmonterte hyller og løs eller fastmontert kjøkkenøy.

8. MARKISER, PERSIENNER og annen type innvendig og utvendig solskjerming, gardinoppheng, lamellgardiner og liftgardiner medfølger.

9. AVTREKKSIVIFTER av alle slag, samt fastmonterte aircondition/ventilasjonsanlegg, medfølger.

10. SENTRALSTØVSUGER medfølger med komplett anlegg, herunder slange, munnstykke mm.

11. LYSKILDER. Kupler, lysstoffarmatur, fastmonterte "spotlights", oppheng og skinner med spotlights samt utelys og hagebelysning medfølger. Vegglamper, krokhengte lamper, lysekroner, prismelamper og lignende som er koblet til sukkerbit eller stikkontakt følger likevel ikke med.

12. INSTALLERTE SMARTHUSLØSNINGER med sentral som styrer lys, varme, lyd o.l., samt tilhørende trådløse enheter som brytere, sensorer, kameraer, integrerte høyttalere el. medfølger. Enkle lysstyringssystem f.eks. med en sentral som kun styrer lyspærer eller smartpærer montert i sokkel medfølger likevel ikke.

13. UTVENDIGE SØPPELKASSER og eventuelt holder/hus til disse medfølger.

14. POSTKASSE medfølger.

15. UTENDØRS INNRETNINGER slik som flaggstang, fastmontert tørkestativ, samt andre faste utearrangementer som f.eks. badestamp, boblekar/jacuzzi og liknende utendørs kar, lekestue, lekestativ, utepeis, fastmontert trommel til vannslange, medfølger. Guidekabel/avgrenskingskabel til robotgressklipper medfølger, men robotgressklipper og ladestasjon for denne medfølger ikke.

16. FASTMONTERT VEGGLADER/LADESTASJON TIL EL-BIL medfølger uavhengig av hvor laderen er montert.

17. SOLCELLEANLEGG med tilhørende teknisk infrastruktur medfølger.

18. GASSBEHOLDER til gasskomfyr og gasspeis medfølger.

19. BRANNSTIGE, BRANNTAU, feiestige og lignende medfølger der dette er påbudt. Løse stiger medfølger ikke.

20. BRANNSLUKNINGSAPPARAT, BRANNSLANGE og RØYKVARSLER medfølger der dette er påbudt. Det er eier og brukers plikt til å se til at utstyret forefinnes på enhver eiendom. Hvis annet ikke er uttrykkelig avtalt, skal dette derfor alltid følge med ved salg av eiendom.

21. SAMTLIGE NØKLER til eiendommen som selger er i besittelse av skal overleveres kjøper på overtakelsen, herunder nøkler til eventuelle boder, uthus, garasjeportåpner e.l. Låses boder, uthus e.l. med hengelås, skal lås og nøkler til disse medfølge.

22. GARASJEHYLLER, bodhyller, lagringshyller og oppheng til bildekk medfølger såfremt de er fastmontert.

Planter, busker og trær som er plantet på tomten, eller fastmonterte kasser og lignende er en del av eiendommen og medfølger i handelen.

HELP Boligkjøperforsikring

Boligkjøperforsikring

- Advokathjelp ved boligkjøpet og i 5 år fremover.
- Er kjøpers motvekt til selgers boligselgerforsikring.
- Gir deg advokathjelp hele veien til rettskraftig dom, om nødvendig.

Boligkjøperforsikring **PLUSS**

- Advokathjelp ved boligkjøpet og i 5 år fremover.
- Er kjøpers motvekt til selgers boligselgerforsikring.
- Gir deg advokathjelp hele veien til rettskraftig dom, om nødvendig.
- Advokathjelp i de viktigste rettsområdene i privatlivet.

PLUSS gir boligeiere sterkt rabattert advokathjelp. Be om råd eller hjelp i retten når du trenger det fra Norges viktigste advokatmiljø for privatpersoner.

PLUSS kan bare tegnes samtidig med boligkjøperforsikringen, og koster kun kr 2 800 i tillegg. **PLUSS** fornyes årlig - om du ønsker det.

| | |
|-----------------------------------|-----------|
| Borettslag/aksjeleilighet: | Kr 7 200 |
| Selveierleilighet/rekkehus: | Kr 10 400 |
| Ene-/tomanns-/fritidsbolig, tomt: | Kr 15 100 |

Rettsområder du får hjelp med

Samboeravtale, ektepakt og arv

Forbrukerkjøp og håndverkertjenester

Utleie og naboforhold

Tomtefeste, veirett og andre servitutter

Plan- og bygningsrett

Skatt ved oppussing, utleie og eiendomssalg

Tilgang til digitale juridiske avtaler via Min side

“Vi unner ingen å stå alene”

Rett skal være rett. For alle.



Boligkjøperforsikring tegnes hos eiendomsmegler senest ved kontraktsgjøring og gir rett til advokathjelp inntil 5 år etter overtakelse. Forsikringen betales som del av oppgjøret ved boligkjøpet. **PLUSS**-dekningen fornyes årlig ved faktura fra HELP.

Egenandel kr 4 000 påløper ved takst, tvist eller 10 timer advokatbistand, avhengig av hva som kommer først. Meglerforetaket mottar kr 4 500/5 100/5 700 i kostnadsgodtgjørelse, avhengig av boligtype, samt et tillegg på kr 1 000 ved salg av **PLUSS**.

Vi tar forbehold om pris- og vilkårsendringer. Hvis premien ikke er innbetalt ved overtakelse, vil avtalen bli kansellert. For fullstendig informasjon om dekning og vilkår, se help.no

Har du spørsmål? Kontakt HELP på help.no/minside, telefon 22 99 99 99 eller epost post@help.no



Retts skal være rett. For alle.



Viktige endringer i avhendingsloven

Den 1. januar 2022 ble avhendingsloven endret på viktige punkter for både kjøper og selger. Samtidig fikk vi en ny forskrift som regulerer jobben en takstmann skal gjøre. Den nye forskriften stiller strengere krav til tilstandsrapportene som er en viktig del av kontrakten ved boligsalg. HELP, landets største advokatmiljø for boligkjøpere, har laget en kort innføring i de nye reglene.

Forbudt å selge bolig “som den er”

Du har kanskje hørt at de fleste brukte boliger har vært solgt «som de er»? Dette forbeholdet innebar at selger fraskrev seg ansvar for skjulte feil og mangler. Det var bare hvis selger hadde holdt tilbake eller gitt uriktig informasjon, eller hvis boligen var i vesentlig dårligere stand at kjøper kunne nå frem med et krav mot selger.

Fra 1. januar 2022 kan ikke selger lenger ta generelle forbehold av «som den er»-typen. Dette betyr at når vi da skal vurdere om en bolig har en mangel, må vi vurdere grundig hva som fremgår av kjøpsavtalen. Med kjøpsavtalen menes alle dokumenter og opplysninger som tilbys før kjøpet, også FINN-annonsen og alle vedleggene til salgsoppgaven. Hvis kjøpsavtalen ikke gir et klart svar (av typen “Det følger egen parkeringsplass med leiligheten” eller “Badet er renoverert av fagfolk”), må vi vurdere hva kjøper kan forvente basert på blant annet eiendommens synlige tilstand, alder, opplysningene som er gitt ved salget, feilenes art, karakter og omfang.

Egenandel

Avhendingsloven har også fått en ny bestemmelse om egenandel. Egenandelen slår først inn når det er påvist at eiendommen har en mangel. Når det er et avvik fra kontrakten som utgjør en mangel, skal oppgjøret reduseres med 10 000 kroner, uavhengig av om utbedringskostnadene er høye eller lave. Dette innebærer blant annet at kjøper ikke kan rette krav mot selger hvis det koster mindre enn 10 000 kroner å utbedre mangelen.

Selv om utbedringskostnadene er høye, kan det likevel tenkes at feil ved boligen ikke utgjør mangler etter loven. Dette avhenger av hva som er avtalt mellom partene, og hva kjøper kan forvente basert på de momentene vi har nevnt over.

Nytt om tilstandsrapporter

Tidligere ble det ikke stilt noen konkrete krav til hva en tilstandsrapport skulle inneholde og hvordan den skulle se ut. Dette hadde som konsekvens at tilstandsrapportene varierte i innhold og kvalitet. I den nye forskriften til avhendingsloven stilles det en rekke krav for at en tilstandsrapport skal regnes som godkjent.



Forts. Viktige endringer i avhendingsloven

Opplysningene i tilstandsrapporten skal gis på en forbrukervennlig måte, og det er beskrevet hva takstmannen skal vurdere og hvordan noen av undersøkelsene skal gjennomføres.

Vi har tro på at kjøpere nå vil få bedre informasjon i forkant av salget og dermed et bedre beslutningsgrunnlag.

Kjøpers undersøkelsesplikt lovfestes

Avhendingsloven har også fått en regel om undersøkelsesplikt for kjøper. Regelen tydeliggjør at kjøperen skal anses å kjenne til forhold som er tydelig beskrevet i tilstandsrapporten eller annen relevant salgsdokumentasjon. Det fremgår av loven at kjøperen ikke kan klage på avvik hvis disse er tydelig beskrevet i salgsdokumentasjonen, uavhengig av om kjøperen faktisk har satt seg inn i denne.

Det er derfor svært viktig at kjøper setter seg godt inn i alle dokumenter og opplysninger som tilbys i forkant av kjøpet. Hvis det er noe du ikke forstår, anbefaler vi at du stiller spørsmål til selger og/eller eiendoms-megler. Dersom det er gitt motstridende opplysninger i salgsdokumentene, må du undersøke hvilke av opplysningene som er korrekte, og eventuelt ta forbehold dersom motstriden ikke avklares. Du kan ikke velge å holde deg til den opplysningen du liker best.

Arealavvik

Avhendingsloven har også fått en ny bestemmelse om arealavvik innendørs. Helt kort betyr endringen at eiendommen har en mangel hvis opplysningene om størrelse i salgsdokumentene ikke er riktige. Det er en forutsetning at avviket utgjør mer enn 2 % og minst én kvadratmeter, og at selgeren ikke godtgjør at opplysningene ikke har hatt betydning for kjøperen.

Viktig for kjøper å være klar over

Advokatene i HELP er fornøyde med regelendringer som bidrar til at kjøper får bedre informasjon. Dette kan redusere antall konflikter i etterkant av boligkjøpet.

Selv om selgers ansvar nå har blitt utvidet, er det ikke slik at alle feil er mangler etter avhendingsloven. Det er påregnelig med noen feil ved boligen på grunn av alder, slitasje, osv., og det som er opplyst ved salget, er naturligvis ikke mangler. Jo eldre boligen er, desto vanligere er det å avdekke feil. Det er svært viktig å lese salgsoppgaven nøye. Hvis det er gitt konkrete risikoopplysninger om bestemte bygningsdeler, er det påregnelig å måtte utbedre disse og denne kostnaden må kjøper dekke selv.

Hvis du har boligkjøperforsikring hos HELP, vil våre advokater hjelpe deg med å vurdere om du kan rette et krav mot selger/selgers boligselgerforsikrings-selskap. Dersom det er sannsynlig at du vil nå frem med et krav, følger vi saken for deg til den er løst.



Et hjem er mer verdt enn et hus, og et hus er mer enn bare vegger.

Det er et sted for å skape gode minner
preget av trivsel, omsorg og trygghet.

For oss som jobber med folks hjem hver
eneste dag, er det naturlig å engasjere oss
sammen med SOS-barnebyer for å gi flere
barn et trygt og godt hjem.

For hvert hjem vi formidler, gir vi derfor
100 kroner til SOS-barnebyers arbeid.

aktiv. +  **SOS
BARNEBYER**

Forbrukerinformasjon om budgivning

Sist oppdatert med virkning fra 1. januar 2014, i forbindelse med ikrafttredelse av endringer i eiendomsmeglingsforskriften.

Informasjonen er utarbeidet av Forbrukerombudet, Forbrukerrådet, Den Norske Advokatforening ved Eiendomsmeglingsgruppen, Eiendomsmeglerforetakenes Forening og Norges Eiendomsmeglerforbund, på grunnlag av blant annet forskrift om eiendomsmegling § 6-3 og § 6-4.

Nedenfor gis en oversikt over de retningslinjer som forbrukermyndighetene og organisasjonene anbefaler benyttet ved budgivning på eiendommen. Avslutningsvis gis også en kort oversikt over de viktigste rettsreglene tilknyttet budgivning.

Før det legges inn bud på eiendommen oppfordres budgiver til å sette seg inn i all relevant informasjon om eiendommen, herunder eventuell salgsoppgave og teknisk rapport med vedlegg.

Gjennomføring av budgivning

1. På forespørsel vil megler opplyse om aktuelle bud på eiendommen, herunder om relevante forbehold.
2. Alle bud skal inngis skriftlig til megler, som formidler disse videre til oppdragsgiver. Kravet til skriftlighet gjelder også budforhøyelser og motbud, aksept eller avslag fra selger. Før formidling av bud til oppdragsgiver skal megler innhente gyldig legitimasjon og signatur fra budgiver. Kravet til legitimasjon og signatur er oppfylt for budgivere som benytter e-signatur, eksempelvis BankID eller MinID. Med skriftlige bud menes også elektroniske meldinger som e-post og SMS når informasjonen i disse er tilgjengelig også for ettertiden.
3. Et bud bør inneholde eiendommens adresse (eventuelt gnr/bnr), kjøpesum, budgivers kontaktinformasjon, finansieringsplan, akseptfrist, overtakelsesdato og eventuelle forbehold som for eksempel usikker finansiering, salg av nåværende bolig ol. Normalt vil ikke et bud med forbehold bli akseptert før forbeholdet er avklart. Konferer gjerne med megler før bud gis.
4. Megler skal legge til rette for en forsvarlig avvikling av budrunden. I forbrukerforhold (dvs. der oppdragsgiver er forbruker) skal megleren ikke formidle bud med kortere akseptfrist enn kl. 12.00 første virkedag etter siste annonserte visning. Etter denne fristen bør budgivere ikke sette en kortere akseptfrist enn at megler har mulighet til, så langt det er nødvendig, å orientere oppdragsgiver, budgivere og øvrige interessenter om bud og forbehold. Det bør ikke gis bud som diskriminerer eller utelukker andre budgivere. Dersom bud inngis med en frist som åpenbart er for kort til at megleren kan avvikle budrunden på en forsvarlig måte som sikrer oppdragsgiver og interessenter et tilstrekkelig grunnlag for sine handlingsvalg, vil megler fraråde budgiver å stille slik frist.
5. Megleren vil uoppfordret gi sin vurdering av det enkelte bud overfor oppdragsgiveren, når budet er gitt innenfor fristene i punkt 4.
6. Megleren skal så langt det er nødvendig og mulig holde budgiverne skriftlig orientert om nye og høyere bud og eventuelle forbehold. Megler skal så snart som mulig bekrefte skriftlig overfor budgivere at budene deres er mottatt.
7. Etter at handel har kommet i stand, eller dersom en budrunde avsluttes uten at handel er kommet i stand, kan en budgiver kreve kopi av budjournalen i anonymisert form.
8. Kopi av budjournal skal gis til kjøper og selger uten ugrunnet opphold etter at handel er kommet i stand. Dersom det er viktig for budgiver å bevare sin anonymitet, bør budet fremmes gjennom fullmektig.

Viktige avtalerettslige forhold

1. Det eksisterer ingen angrerett ved salg/kjøp av fast eiendom.
2. Når et bud er innsendt til megler og han har formidlet innholdet i budet til selger (slik at selger har fått kunnskap om budet), kan budet ikke kalles tilbake. Budet er da bindende for budgiver frem til akseptfristens utløp, med mindre budet før denne tid avslås av selger eller budgiver får melding om at eiendommen er solgt til en annen (man bør derfor ikke gi bud på flere eiendommer samtidig dersom man ikke ønsker å kjøpe flere enn en eiendom).
3. Selger står fritt til å forkaste eller akseptere ethvert bud, og er for eksempel ikke forpliktet til å akseptere høyeste bud.
4. Når en aksept av et bud har kommet frem til budgiver innen akseptfristens utløp er det inngått en bindende avtale.
5. Husk at også et eventuelt bud fra selger til kjøper (såkalte "motbud"), avtalerettslig er et bindende tilbud som medfører at det foreligger en avtale om salg av eiendommen dersom budet i rett tid aksepteres av kjøper.

For eiendommen:

Adresse: Lotterivegen 2
2270 FLISAMeglerforetak: Aktiv Eiendomsmegling
Saksbehandler: Marielle Skoglund Skybakmoen

Oppdragsnummer: 1212230050

Telefon: 954 34 787
E-post: Marielle.Skybakmoen@aktiv.no

Undertegnede gir herved følgende bud på ovennevnte eiendom:

Kjøpesum: Kr. _____

Beløp med bokstaver: Kr. _____

+ omkostningert iht. opplysninger i salgsoppgaven

Dette budet er bindende for undertegnede frem til og med den: _____ Kl. _____

Dersom annet ikke er angitt gjelder budet til kl. 15.00 første virkedag etter siste annonserte visning. I forbrukerforhold vil bud med kortere akseptfrist enn til kl. 12.00 første virkedag etter siste annonserte visning ikke bli viderefordlet til selger.

Eventuelle forbehold: _____

Undertegnede er kjent med at selger står fritt til å godta eller forkaste ethvert bud. Likeledes er undertegnede klar over at budet er bindende for budgiver når det er kommet til selgers kunnskap. Handelen er juridisk bindende for begge parter dersom budet aksepteres innen akseptfristen. Undertegnede er kjent med at budjournalen vil bli forelagt kjøper og selger når handel er sluttet.

Ønsket overtakelsesdato: _____

Budet baseres på opplysninger og salgsvilkår som fremkommer av salgsoppgave datert: _____

Kjøpet vil bli finansiert slik:

20.06.2023

Låneinstitusjon: _____ Referanse og tlf nr.: _____

Lånt kapital: _____ Kr.: _____

Egenkapital: _____ Kr.: _____

Totalt: _____ Kr.: _____

Egenkapital består av: Salg av nåværende bolig eller fast eiendom Disponibelt kontantbeløp (bankinnskudd)Jeg gir bud som: Forbruker Ledd i næringsvirksomhet / juridisk person (selskap)Jeg samtykker til bruk av elektronisk kommunikasjon: Ja Nei

Navn: _____

Navn: _____

Fødselsnr. (11 siffer): _____

Fødselsnr. (11 siffer): _____

Adresse: _____

Adresse: _____

Postnr.: _____ Sted: _____

Postnr.: _____ Sted: _____

Tlf.: _____ E-post: _____

Tlf.: _____ E-post: _____

Dato.: _____ Sign: _____

Dato.: _____ Sign: _____

Kopi av legitimasjon

Kopi av legitimasjon

aktiv.
Tar deg videre