

Tilstandsrapport

 Enebolig

 Birkenes terrasse 19, 4647 BRENNÅSEN

 KRISTIANSAND kommune

 gnr. 577, bnr. 34

Sum areal alle bygg: BRA: 236 m² BRA-i: 193 m²



Befaringsdato: 13.04.2026

Rapportdato: 17.04.2026

Oppdragsnr.: 20924-2857

Eiendomsverdi/PropCloud ref nr: ZN9162

Autorisert foretak: JATBygg AS

Sertifisert Takstingeniør: Jan Arild Tallaksen



Tilstandsrapporten er gyldig ett år fra rapportdato. Oppstår det skader eller skjer det endringer på eiendommen, bør du som selger be om en oppdatert tilstandsrapport.

JATBygg AS

Jan Arild Tallaksen er daglig leder i JATBygg AS og arbeider med tilstandsanalyser, byggtekniske vurderinger og rådgivning innen bygg og eiendom.

Han har bred erfaring fra byggebransjen og arbeider særlig med tekniske tilstandsanalyser ved eiendomstransaksjoner, skade- og årsaksvurderinger samt byggtekniske vurderinger av eksisterende bygninger.

Arbeidet utføres i henhold til gjeldende regelverk og bransjestandarder, herunder forskrift til avhendingslova (tryggere bolighandel) og NS 3600 – Teknisk tilstandsanalyse ved omsetning av bolig.



Rapportansvarlig

Jan Arild Tallaksen

Jan Arild Tallaksen
Uavhengig Takstingeniør
jan@jatbygg.no
957 59 081



Dette trenger du å vite om tilstandsrapporten



Hva er en tilstandsrapport?

En tilstandsrapport beskriver synlige skader/avvik eller tegn på skader/avvik på boligen. Rapporten fremhever vanligvis ikke positive egenskaper ved boligen.



Hva vurderer en bygningsakkyndig?

Den bygningsakkyndige vurderer boligen ut fra hva man kan forvente av en bygning av samme alder og type. Vurderingen gjøres som regel mot hvordan det var vanlig å bygge og regler som gjaldt da boligen ble oppført (søknadstidspunktet). Forhold som er vanlige for bygningens alder, slik som slitasje etter normal bruk regnes ikke som avvik.



Hva inneholder tilstandsrapporten?

Den bygningsakkyndige undersøker rom og bygningsdeler slik det kommer frem av [Forskrift til avhendingsloven](#). Tilstandsrapporten inneholder bare avvik som den bygningsakkyndige kan se eller kontrollere med enkle hjelpemidler. Det gjøres ikke nærmere undersøkelser slik som åpning av vegger eller andre bygningsdeler. I vegg mot våtrom og rom under terreng kan det borres et hull for å gjøre enkle undersøkelser slik som fuktsøk.

Når du kjøper en brukt bolig

Når du kjøper en brukt bolig, er det viktig å være oppmerksom på at dette ikke kan sammenlignes med å kjøpe en ny bolig. Måten boligen ble bygget på kan være annerledes enn i dag. Bygninger svekkes over tid, og utsettes for slitasje blant annet på grunn av bruk og vær og vind. Mange boliger fornyes helt eller delvis, noen i flere omganger, eller det oppføres tilbygg. Særlig for boliger som er pusset opp eller endret, er det viktig å merke seg at fornyelse av overflater ikke nødvendigvis betyr at bygningsdeler under er forbedret.

Vurdering mot byggregler

Den bygningsakkyndige vil vurdere boligen mot hvordan det var vanlig å bygge og regler som gjaldt på søknadstidspunktet. Den bygningsakkyndige ser etter avvik som har betydning for og som reduserer boligens funksjon og verdi, og som kommer frem av forskrift til avhendingslova.

Tilstandsrapporten beskriver ikke hele boligen

BYGNINGSSAKKYNDIGE SER FOR EKSEMPEL IKKE PÅ

- vanlig slitasje og normal vedlikeholdstilstand
- bagatellmessige forhold som ikke påvirker bygningens bruk eller verdi vesentlig
- skjulte installasjoner
- installasjoner utenfor bygningen
- full funksjonstesting av el- og VVS-installasjoner
- geologiske forhold og bygningens plassering på grunnen
- bygningens planløsning
- bygningens innredning
- løsøre slik som hvitevarer
- utendørs svømmebasseng og pumpeanlegg
- bygningens estetikk og arkitektur
- bygningens lovlighet (bortsett fra bruksendringer, brannceller og forhold som åpenbart kan påvirke helse, miljø og sikkerhet)
- fellesarealer (med mindre boligeier har vedlikeholdsplikt for fellesarealer og dette er kjent for bygningsakkyndig, eller fellesarealet har en særlig tilknytning til boligen).

© iVerdi 2023

Malen til denne rapporten, inkludert standardtekstene fra Verdi er vernet etter åndsverkloven og kan kun benyttes av av kunder hos iVerdi. For andre aktører er eksemplarframstilling av malen og standardtekster, som utskrift og annen kopiering til bruk som grunnlag for tilsvarende rapporter, bare tillatt når det er hjemlet i lov (kopiering til privat bruk, sitat o.l.) eller avtale med iVerdi ([Hjem-iVerdi](#)).

Utnyttelse i strid med lov eller avtale kan medføre erstatnings- og straffansvar.

Dette trenger du å vite om tilstandsrapporten

Tilstanden vurderes med ulike tilstandsgrader

Tilstanden gir uttrykk for en gitt forventet tilstand, blant annet vurdert ut fra alder og normal bruk. Ved Tilstandsgrad 0 (TG0) og Tilstandsgrad 1 (TG1) gir den bygningssakkyndige normalt ingen begrunnelse for valg av tilstandsgrad. Grunnen er at bygningen eller bygningsdelen da bare har normal slitasje. Ved skjulte konstruksjoner kan alder alene avgjøre tilstandsgrad. Når bygningssakkyndige anbefaler tiltak, for eksempel utbedringer, må brukeren av rapporten vurdere om tiltakene er nødvendige og lønnsomme.

Når den bygningssakkyndige velger tilstandsgrad, baseres vurderingen på faste kriterier som følger av gjeldende bransjestandard for Teknisk tilstandsanalyse ved omsetning av bolig og Forskrift til avhendingslova.

! TG 0

TILSTANDSGRAD 0, TG0: INGEN AVVIK

Bygningsdelen skal være tilnærmet ny, ikke vise tegn på slitasje og det skal være lagt frem dokumentasjon på faglig god utførelse. Det er ingen merknader til delen.

! TG 1

TILSTANDSGRAD 1, TG1: MINDRE AVVIK

Bygningsdelen skal bare ha normal slitasje, og strakstiltak skal ikke anses som nødvendig. Graden kan også brukes når delen er ny, men der dokumentasjon på faglig god utførelse mangler.

! TG 2

TILSTANDSGRAD 2, TG2: VESENTLIGE AVVIK OG MINDRE AVVIK SOM ETTER NS 3600 GIR TG 2

Bygningsdelen skal enten ha feil utførelse, en skade eller symptomer på skade, sterk slitasje eller nedsatt funksjon. Graden gis når bygningsdelen trenger vedlikehold eller tiltak i nær fremtid. Graden skal også brukes når delen er gammel og det er grunn til å varsle om faren for skader på grunn av alderen, eller når det er grunn til å overvåke delen spesielt på grunn av fare for større skader eller følgeskader.

! TG 3

TILSTANDSGRAD 3, TG3: STORE ELLER ALVORLIGE AVVIK

Denne tilstandsgraden brukes ved kraftige tegn på forhold som man må regne med trenger utbedring straks eller innen kort tid. Det er påvist funksjonssvikt eller sammenbrudd.

- TG IU

IKKE UNDERSØKT/IKKE TILGJENGELIG FOR UNDERSØKELSE

Det kan være avvik/skader som ikke er avdekket.

Informasjon om utbedringskostnader

Utbedringskostnadene i rapporten er sjablongmessige anslag basert på observerte forhold som feil, skader eller uregelmessigheter, samt foreslåtte tiltak. Disse anslagene er veiledende, angis i fem intervaller, er basert på generelle erfaringstall, og må ikke forveksles med konkrete pristilbud fra håndverkere eller entreprenører. Faktiske kostnader kan variere betydelig, avhengig av individuelle valg, materialpriser og markedsforhold. For å få en nøyaktig vurdering av utbedringskostnadene anbefales ytterligere undersøkelser og innhenting av flere pristilbud fra kvalifiserte fagfolk. Slike anslag gis for TG3, der dette er mulig.



Tiltak under kr 20 000



Tiltak mellom kr 20 000 – 100 000



Tiltak mellom kr 100 000 – 200 000



Tiltak mellom kr 200 000 – 500 000



Tiltak over kr 500 000

Beskrivelse av eiendommen

Enebolig - Byggeår: 2012

UTVENDIG

[Gå til side](#)

Taktekkingen er av stål/aluminiumsplater.
Takrenner, nedløp og beslag er utført i metall.
Veggene har trekonstruksjon av ukjent utførelse. Fasade/kledning har stående bordkledning.
Takkonstruksjonen har sperrekonstruksjon i tre. Undertak av plastduk.
Bygningen har malte trevinduer med 3-lags glass.
Bygningen har malte ytterdører og malte balkongdører i tre.
Platting av betong. Rekkverk av glass og metall.
Utvendige trapper av tre.

INNVENDIG

[Gå til side](#)

Innvendig er det gulv av laminat og belegg. Veggene har malte plater. Innvendige tak har malte plater.
Etasjeskiller er av trebjelkelag.
Boligen har isolert stålpipeline og vedovn.
Bygningen har krypkjeller under trebjelkelag og stubbegulv.
Boligen har malt tretrapp.
Innvendig har boligen malte fyllingsdører av tre.

VÅTROM

[Gå til side](#)

Bad/vaskerom
Veggene har overflater av baderomsplater. I taket er det malte panel plater.
Det er flislagt gulv med elektriske varmekabler.
Det er plastsluk og smøremembran med ukjent utførelse.
Rommet har innredning med nedfelt servant, toalett, dusjkabinett og opplegg for vaskemaskin.
Det er balansert ventilasjon.
Hulltaking er foretatt uten å påvise unormale forhold.

Vaskerom

Veggene har overflater av baderomsplater og malte tapetserte plater. I taket er det malte plater.
På gulvet er det vinylbelegg.
Det er plastsluk og synlig vinylbelegg som tettesjikt.
Rommet har servant og opplegg for vaskemaskin.
Det er balansert ventilasjon.
Hulltaking er foretatt uten å påvise unormale forhold.

Bad

Veggene har overflater av baderomsplater. I taket er det malte plater.
På gulvet er det vinylbelegg.
Det er plastsluk og synlig vinylbelegg som tettesjikt.
Rommet har innredning med nedfelt servant, toalett og badekar.
Det er balansert ventilasjon.
Hulltaking er foretatt uten å påvise unormale forhold.

KJØKKEN

[Gå til side](#)

Kjøkkenet har innredning med glatte fronter. Benkeplaten er av laminat.
Det er kjøkkenventilator med avtrekk ut.

Kjøkkenet har innredning med glatte fronter. Benkeplaten er av

laminat.

Det er kjøkkenventilator med avtrekk ut.

TEKNISKE INSTALLASJONER

[Gå til side](#)

Innvendige vannledninger er av plast.
Det er avløpsrør av plast.
Boligen har balansert ventilasjon.
I boligen er det Nibe varmeanlegg.
Det elektriske anlegget har automatsikringer.

TOMTEFORHOLD

[Gå til side](#)

Det er ukjent byggegrunn.
Det er stripefundamenter av betong under grunnmur.
Boligen er oppført på en flate i terrenget. Det er flatt rundt boligen.
Avløpsrør av plast tilkoblet offentlig avløp via private stikkledninger.
Vannledning av plast (PEL)/metall tilkoblet offentlig vann via private stikkledninger.

Arealer

[Gå til side](#)

Forutsetninger og vedlegg

[Gå til side](#)

Lovlighet

[Gå til side](#)

Enebolig

- Det foreligger godkjente og byggemeldte tegninger, som stemmer med dagens bruk
- Mottatte dokumenter viser godkjent innredning av loftet i 2015.

Sammendrag av boligens tilstand

Fordeling av tilstandsgrader

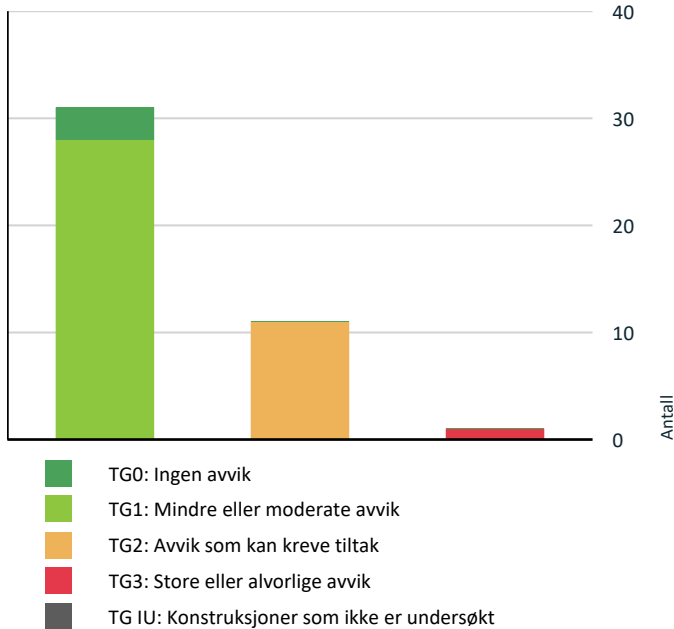

Vil du vite mer om tilstandsgrader? Se side 4.

Anslag på utbedringskostnad

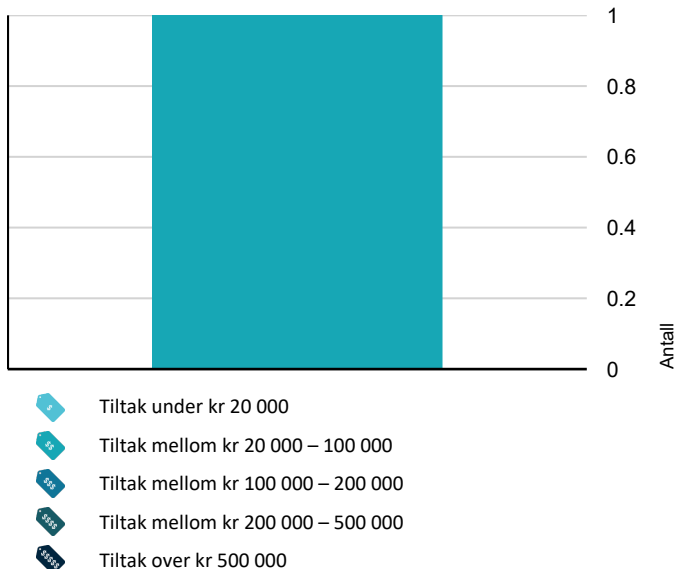

Hva er anslag på utbedringskostnad? Se side 4.

Spesielt for dette oppdraget/rapporten

Befaringen er utført 13.4.2026 Klokka 13.00

Det var skyer og 8 grader.

Målingene er utført med Leica, Disto Nivelleringspresisjon $\pm 0,3$ mm/m*

Fuktmålingene/fuktsøkene er utført med ProtimeterMMS3

Overflater er vurdert i rapporten, kun slitasje/svikt ut over normal bruks- og aldersslitasje nevnes. Dette gjelder synlige flater.

Det er ikke flyttet på tunge møbler, bilder, tepper og andre gjenstander hvis ikke det er nødvendig for å komme til utsatte områder.

Oppdraget omfatter kun boligen.

Branntekniske forhold/brannskille mellom boenhetene er ikke kontrollert.

Det tas forbehold om eventuelle skjulte feil/mangler. Lukkede konstruksjoner og overflater er ikke kontrollert.

Dersom det ikke er utført hulltaking, er det utført

fuktsøk/fuktmåling ved egnet fuktmålingssutstyr. Det er utført på erfaringsmessig utsatte steder på våtrommene.

Gyldighet på rapport er 1. år etter befaring.

Oppsummering av avvik

Vil du vite mer? Se på rommet eller bygningsdelen senere i rapporten.

Enebolig

! TG 3 STORE ELLER ALVORLIGE AVVIK

! Utvendig > Nedløp og beslag [Gå til side](#)

! TG 2 AVVIK SOM KAN KREVE TILTAK

! Utvendig > Veggkonstruksjon [Gå til side](#)

! Utvendig > Takkonstruksjon/Loft [Gå til side](#)

! Utvendig > Vinduer [Gå til side](#)

! Utvendig > Dører [Gå til side](#)

! Innvendig > Krypjkjeller [Gå til side](#)

! Tomteforhold > Terrengforhold [Gå til side](#)

! Våtrom > 2. etasje > Bad/vaskerom > Overflater vegger og himling [Gå til side](#)

! Våtrom > 2. etasje > Bad/vaskerom > Overflater Gulv [Gå til side](#)

! Våtrom > 1. etasje > Vaskerom > Overflater Gulv [Gå til side](#)

Sammendrag av boligens tilstand

! Våtrom > 1. etasje > Bad > Overflater vegger og himling [Gå til side](#)

! Våtrom > 1. etasje > Bad > Overflater Gulv [Gå til side](#)

HELSE, MILJØ OG SIKKERHET

Forhold som åpenbart kan medføre fare for helse, miljø og sikkerhet

⚠ Det mangler håndløper på vegg i det innvendige trappeløpet. [Gå til side](#)

Tilstandsrapport

ENEBOLIG

Byggeår

2012

UTVENDIG

Taktekking

Punktet må sees i sammenheng med Takkonstruksjon/Loft

Beskrivelse

Taktekkingen er av stål/aluminiumsplater.

Taket er inspisert fra takfot ved bruk av stige. Det var ikke sikkerhetsmessig forsvarlig å bevege seg ut på takflaten da det ikke foreligger tilstrekkelige sikringsmuligheter. Inspeksjonen er derfor begrenset til synlige deler fra takfot og bakkenivå.

Da takflaten ikke er kontrollert ved ferdsel på taket, kan det foreligge skader eller svakheter som ikke er synlige fra inspeksjonspunktet, eksempelvis forskjøvet takstein, skader rundt gjennomføringer eller lokale skader i undertaket. Begrenset tilgang til takflaten medfører at vurderingen av takets tilstand er basert på delvis inspeksjon. Eventuelle skader eller svakheter på takflaten kan derfor ikke utelukkes. Oppdagede skader kan over tid føre til lekkasjer og fuktpåvirkning i undertak og takkonstruksjon.

Tilleggsvurdering:

For en fullstendig vurdering av takets tilstand anbefales inspeksjon av takflaten under forsvarlige sikkerhetsforhold, eventuelt ved bruk av fagperson med nødvendig sikringsutstyr.



Nedløp og beslag

Beskrivelse

Takrenner, nedløp og beslag er utført i metall.

Synlige deler av systemet er inspisert fra bakkenivå og fra takfot ved bruk av stige. Inspeksjonen er begrenset, og ikke alle detaljer og overganger har vært tilgjengelig for nærmere kontroll.

Fra tilgjengelige inspeksjonspunkter ble det ikke registrert vesentlige skader eller avvik på befaringstidspunktet. Bygget ligger i et område som vurderes å være værutsatt med påvirkning fra vind/nedbør. Slike forhold kan over tid medføre økt belastning på beslag.

Beslag har som oppgave å lede bort vann fra tak og fasader. Eventuelle utettheter, deformasjoner eller tilstoppinger kan føre til at vann ledes mot bygget.

Dersom renner eller beslag ikke fungerer tilfredsstillende kan dette føre til at vann trenger inn i takkonstruksjon eller fasade, noe som over tid kan gi fuktpåvirkning og skader i underliggende konstruksjoner.

Det anbefales jevnlig kontroll og rengjøring av takrenner og nedløp for å sikre tilfredsstillende avrenning av overvann.

Vurdering av avvik:

- Det mangler snøfangere på hele eller deler av taket, noe som var krav på byggemeldingstidspunktet.

Ukjent om taket er dimensjonert for snølast, ytterligere undersøkelser må gjøres.

Konsekvens/tiltak

- Det må monteres snøfangere for å oppfylle byggeårets krav.
- Fare for snø fra taket ved manglende snøfangere.

Tilstandsrapport

Kostnadsestimat: 20 000 - 100 000



TE 2 Veggkonstruksjon

Beskrivelse

Veggene har trekonstruksjon av ukjent utførelse. Fasade/kledning har stående bordkledning.

Vurdering av avvik:

- Det er ingen musesperre i nedre kant av konstruksjon.
- Mangler musetetting på bygget, fare for skadedyr inn i bygget. Det må gjøres nærmere undersøkelser og bør tettes for mus slik at skader ikke oppstår.

Konsekvens/tiltak

- Musesperre må etableres.



TE 2 Takkonstruksjon/Loft

Punktet må sees i sammenheng med Taktekking

Beskrivelse

Takkonstruksjonen har sperrekonstruksjon i tre. Undertak av plastduk.

Vurdering av avvik:

- Det er avvik:

Oppbyggingen av denne typen konstruksjoner kan være utsatt for kondens om ikke det gjøres riktig. Skjevhetene i taket på loftet er bare fordi platene ikke er festet tilstrekkelig.

Konsekvens/tiltak

- Tiltak:

Holdes videre under oppsikt, dersom det kommer fuktmerker må det gjøres tiltak på vindtetting eller utvendig tetting.

Tilstandsrapport

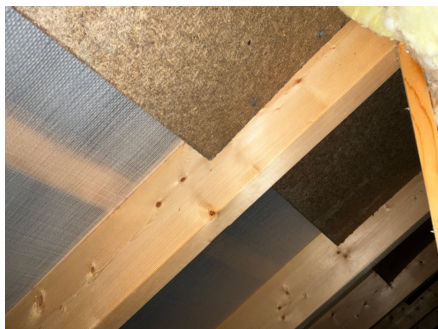

Undertak av duk.



Skjevheter registrert i platetaket på loftet.

TE 2 Vinduer

Beskrivelse

Bygningen har malte trevinduer med 3-lags glass.

Vurdering av avvik:

- Det er påvist at enkelte vinduer er vanskelig å åpne/lukke.

Innadslående vinduer på loftet har skader og er vanskelig å lukke, fuktskader har kommet i foringene.

Konsekvens/tiltak

- Vinduer må justeres.

Eier opplyser at det er montert ny pakning, holdes videre under oppsikt.



Fuktskader i karmen.

TE 2 Dører

Beskrivelse

Bygningen har malte ytterdører og malte balkongdører i tre.

Vurdering av avvik:

- Karmene i dører er værslitte utvendig og det er sprekker i treverket.

Tilstandsrapport

Fuktskade i verandadøren og mangler pakning.

Konsekvens/tiltak

- Det må foretas lokal utbedring.



TG 1 Balkonger, terrasser og rom under balkonger

Beskrivelse

Platting av betong. Rekkverk av glass og metall.



TG 1 Utvendige trapper

Beskrivelse

Utvendige trapper av tre.



INNENDIG

TG 1 Overflater

Beskrivelse

Innvendig er det gulv av laminat og belegg. Veggene har malte plater. Innvendige tak har malte plater.

Tilstandsrapport

De innvendige overflatene har normal alders og bruksslitasje.

Det må forventes hakk og merker i overflatene eller knirk i gulvene som ikke er kommentert og heller ikke er å regne som ett avvik da det er en brukt bolig.

Tilstandsgrad 1 gis når bygningsdelen har mindre avvik. Bygningsdelen skal bare ha normal slitasje, og strakstiltak skal ikke anses som nødvendig.

! TG 1 Etasjeskille/gulv mot grunn

Beskrivelse

Etasjeskiller er av trebjelkelag.

Målingene er begrenset av at boligen var møblert på befaringdagen, det er ikke flyttet på tyngre gjenstander slik som senger, kommoder eller fastmonterte innredninger.

Målinger viser avvik innenfor gjeldende standard, +5 mm over en avstand mindre enn 2 meter og +7 mm gjennom hele rommet.

! TG 1 Pipe og ildsted

Beskrivelse

Boligen har isolert stålpip og vedovn.



! TG 2 Krypjkjeller

Beskrivelse

Bygningen har krypkjeller under trebjelkelag og stubbegulv.

Vurdering av avvik:

- Det er stedvis påvist fuktnivå som tilsier at konstruksjonen kan ha fuktskader.
- Det er for dårlig terrengfall vekk fra konstruksjonen.
- Det er ikke etablert fuktsperre på grunnen.

Konsekvens/tiltak

- Terrengfall i tilknytning til konstruksjonen må utbedres.
- Overvåk konstruksjonen jevnlig. Avviket kan medføre behov for tiltak, men bør observeres over tid.
- Vedvarende fuktbelastning i krypkjeller kan føre til mugg- og råteskader i bjelkelag og stubbegulv. Over tid kan dette medføre svekket bæreevne, dårlig inneklima og omfattende utbedringsbehov. Spor etter gnagere kan i tillegg gi skade på isolasjon og konstruksjon.
- Det anbefales snarlige nærmere undersøkelser av årsaksforhold, herunder kontroll av terrengfall og drenering når forholdene tillater det.
- Det anbefales å etablere fuktsperre på grunnen i kryperommet for å redusere fuktbelastning. Eventuelle skader i bjelkelag og isolasjon må vurderes og utbedres.

Tilstandsrapport



TG 1 Innvendige trapper

Beskrivelse

Boligen har malt tretrapp.

TG 1 Innvendige dører

Beskrivelse

Innvendig har boligen malte fyllingsdører av tre. Normalt alders og brukslitasje må forventes.

VÅTROM

2. ETASJE > BAD/VASKEROM

Generell

Beskrivelse

Aktuell byggeforskrift er teknisk forskrift 2010. Dokumentasjon: ingen dokumentasjon.

Årstall: 2015

Kilde: Eier

2. ETASJE > BAD/VASKEROM

TG 2 Overflater vegger og himling

Beskrivelse

Veggene har overflater av baderomsplater. I taket er det malte panel plater.

Vurdering av avvik:

- Våtromsplater er ikke montert fagmessig.

Det er ikke fuget mellom list og plater.

Konsekvens/tiltak

Tilstandsrapport

- Dersom våtromsplatene ikke er montert fagmessig, kan dette medføre utettheter som øker risikoen for fuktinntrengning bak platene. Over tid kan dette føre til oppfukning av tilstøtende konstruksjoner, noe som kan resultere i råteskader, muggvekst og eventuelle lekkasjer.



2. ETASJE > BAD/VASKEROM

TG 2 Overflater Gulv

Beskrivelse

Det er flislagt gulv med elektriske varmekabler. Det er ca 5 mm. høydeforskjell fra flis ved dør til slukrist. Oppkant ved dør.

Vurdering av avvik:

- Det er påvist at flisfuger har riss/sprekker.
- Det er påvist at noen fliser har bom (hulrom under).
- Krav til fall er ikke oppfylt og gulvet er tilnærmet flatt (har ikke motfall).

Konsekvens/tiltak

- Et bad med manglende/reduert fall til sluk blir mindre funksjonelt og sikkert for brukeren. Dette kan medføre stående vann på gulvet, vann som ikke ledes effektivt til sluket, økt risiko for at vann renner ut av rommet og redusert sklisikkerhet på gulvet.
- Dersom tiltaket ikke utføres, kan dette over tid føre til at flisene løsner eller sprekker, spesielt ved belastning eller bevegelser i konstruksjonen.



2. ETASJE > BAD/VASKEROM

TG 1 Sluk, membran og tettesjikt

Beskrivelse

Det er plastsluk og smøremembran med ukjent utførelse.

Tilstandsrapport



2. ETASJE > BAD/VASKEROM

TG 1 Sanitærutstyr og innredning

Beskrivelse

Rommet har innredning med nedfelt servant, toalett, dusjkabinett og opplegg for vaskemaskin.

2. ETASJE > BAD/VASKEROM

TG 1 Ventilasjon

Beskrivelse

Det er balansert ventilasjon.

2. ETASJE > BAD/VASKEROM

TG 0 Tilliggende konstruksjoner våtrom

Beskrivelse

Hulltaking er foretatt uten å påvise unormale forhold. Hulltaking er foretatt på soverom måling utført i bunnsvill mot badet. Fuktkvotemåling (vekt%) i konstruksjonen ble målt til 6.

Hulltaking gir begrenset adgang til visuell kontroll/måling av et lokalt område på badet, og det kan dermed ikke med sikkerhet utelukkes at det foreligger skjulte avvik eller skader i øvrige deler av konstruksjonen.



1. ETASJE > VASKEROM

Generell

Beskrivelse

Aktuell byggeforskrift er teknisk forskrift 2010. Dokumentasjon: ingen dokumentasjon.

Tilstandsrapport

1. ETASJE > VASKEROM

TG 1 Overflater vegger og himling

Beskrivelse

Veggene har overflater av baderomsplater og malte tapetserte plater. I taket er det malte plater.

1. ETASJE > VASKEROM

TG 2 Overflater Gulv

Beskrivelse

På gulvet er det vinylbelegg. Det er ca. 25 mm. høydeforskjell fra gulv ved dør til slukrist.

Vurdering av avvik:

- Det er påvist at gulvoverflaten har sprekker.

Det er flere bulker i gulvflaten.

Konsekvens/tiltak

- Sprekker i et vinylbelegg kan føre til at vann trekker ned i gulvkonstruksjonen med påfølgende fukt/råteskader.



1. ETASJE > VASKEROM

TG 1 Sluk, membran og tettesjikt

Beskrivelse

Det er plastsluk og synlig vinylbelegg som tettesjikt.

Tilstandsrapport



1. ETASJE > VASKEROM

! TG 1 Sanitærutstyr og innredning

Beskrivelse

Rommet har servant og opplegg for vaskemaskin.

1. ETASJE > VASKEROM

! TG 1 Ventilasjon

Beskrivelse

Det er balansert ventilasjon.

1. ETASJE > VASKEROM

! TG 0 Tilliggende konstruksjoner våtrom

Beskrivelse

Hulltaking er foretatt uten å påvise unormale forhold. Hulltaking er foretatt i stue måling utført i bunnsvill mot vaskerommet. Fuktkvotemåling (vekt%) i konstruksjonen ble målt til under 6.

Hulltaking gir begrenset adgang til visuell kontroll/måling av et lokalt område på badet, og det kan dermed ikke med sikkerhet utelukkes at det foreligger skjulte avvik eller skader i øvrige deler av konstruksjonen.

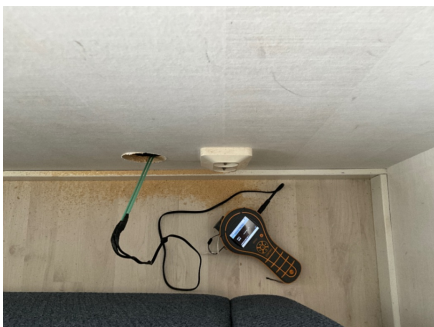

1. ETASJE > BAD

Generell

Beskrivelse

Aktuell byggeforskrift er teknisk forskrift 2010. Dokumentasjon: ingen dokumentasjon.

1. ETASJE > BAD

Tilstandsrapport

TG 2 Overflater vegger og himling

Beskrivelse

Veggene har overflater av baderomsplater. I taket er det malte plater. Baderomsplater av denne typen, der det dusjes rett på stilles det høy grad av erfaring for å montere. Det er ikke mulig å sjekke om monteringen er i hht monteringsanvisning. Platene har på befaringsdagen ingen tegn på skader, men anbefaler å montere tett dusjkabinett.

Vurdering av avvik:

- Det er vindu/dør med ikke fuktbestandige materialer i våtsonen (ved vask, dusj, badekar, osv.), løsningen eller byggematerialet er uegnet.

Konsekvens/tiltak

- Dersom det ikke gjøres tiltak, kan dette medføre oppfukning, oppsvelling og forringelse av materialer over tid og fuktskader på tilstøtende konstruksjoner.

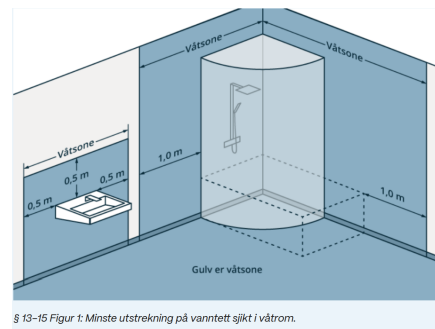

§ 13-15 Figur 1: Minste utstrekning på vannnett sjikt i våtrom.

1. ETASJE > BAD

TG 2 Overflater Gulv

Beskrivelse

På gulvet er det vinylbelegg. Det er ca. 15 mm. høydeforskjell fra gulv ved dør til slukrist.

Vurdering av avvik:

- Krav til fall er ikke oppfylt og gulvet er tilnærmet flatt (har ikke motfall).

Konsekvens/tiltak

- Et bad med manglende/reduert fall til sluk blir mindre funksjonelt og sikkert for brukeren. Dette kan medføre stående vann på gulvet, vann som ikke ledes effektivt til sluket, økt risiko for at vann renner ut av rommet og redusert sklisikkerhet på gulvet.

Konsekvens:

Våtrom uten oppkant ved dør og med utilstrekkelig fall til sluk har økt risiko for at vann kan renne ut av rommet ved lekkasje eller utilsiktet vannsøl. Dette kan medføre fuktskader i tilstøtende rom og bygningskonstruksjoner.

Tiltak:

Ved eventuell renovering av våtrommet anbefales det å etablere tilfredsstillende fall mot sluk samt tilstrekkelig høydeforskjell mellom topp membran ved dørterskel og sluk i henhold til gjeldende anbefalinger.

Tilstandsrapport



1. ETASJE > BAD

! TG 1 Sluk, membran og tettesjikt

Beskrivelse

Det er plastsluk og synlig vinylbelegg som tettesjikt.



1. ETASJE > BAD

! TG 1 Sanitærutstyr og innredning

Beskrivelse

Rommet har innredning med nedfelt servant, toalett og badekar.

1. ETASJE > BAD

! TG 1 Ventilasjon

Beskrivelse

Det er balansert ventilasjon.

1. ETASJE > BAD

Tilstandsrapport

TG 0 Tilliggende konstruksjoner våtrom

Beskrivelse

Hulltaking er foretatt uten å påvise unormale forhold. Hulltaking er foretatt i gangen måling utført i bunnsvill mot badet. Fuktkvotemåling (vekt%) i konstruksjonen ble målt til 6.

Hulltaking gir begrenset adgang til visuell kontroll/måling av et lokalt område på badet, og det kan dermed ikke med sikkerhet utelukkes at det foreligger skjulte avvik eller skader i øvrige deler av konstruksjonen.



KJØKKEN

2. ETASJE > STUE/KJØKKEN

TG 1 Overflater og innredning

Beskrivelse

Kjøkkenet har innredning med glatte fronter. Benkeplaten er av laminat.

2. ETASJE > STUE/KJØKKEN

TG 1 Avtrekk

Beskrivelse

Det er kjøkkenventilator med avtrekk ut.

1. ETASJE > STUE/KJØKKEN

TG 1 Overflater og innredning

Beskrivelse

Kjøkkenet har innredning med glatte fronter. Benkeplaten er av laminat.

1. ETASJE > STUE/KJØKKEN

TG 1 Avtrekk

Beskrivelse

Det er kjøkkenventilator med avtrekk ut.

TEKNISKE INSTALLASJONER

TG 1 Vannledninger

Beskrivelse

Tilstandsrapport

Innvendige vannledninger er av plast (rør i rør). Det er besiktiget i rørskap.



TG 1 Avløpsrør

Beskrivelse

Det er avløpsrør av plast.

TG 1 Ventilasjon

Beskrivelse

Boligen har balansert ventilasjon.

TG 1 Varmesentral

Beskrivelse

I boligen er det Nibe varmeanlegg.

NIBE er en avtrekks varmepumpe som dekker behovet for varme, ventilasjon, varmegjenvinning og varmtvann. Med innebygd varmtvannstank, el-kolbe, sirkulasjonspumpe, vifter og styresystem.

Anlegget er plassert på vaskerommet. Anlegget sørger for varmtvann og ventilasjon i leiligheten.

Inspeksjonen innebærer å sjekke etter lekkasjer i synlige deler av anlegget. Årlig kontroll av denne typen anlegg anbefales.



Elektrisk anlegg

Tilstandsrapport

Dette er en forenklet kontroll begrenset til de spørsmål og undersøkelser som forskrift til avhendingslova (tryggere bolighandel) § 2-18 inneholder. Dette kan ikke sammenlignes med en kontroll utført av offentlig myndighet (Det lokale eltilsyn) eller registrert elektrovirksomhet, og en bygnings sakkyndig har verken kompetanse eller lov til å foreta en slik kontroll.

Tilstanden er vurdert ut fra den forenklete og begrensede kontrollen som forskriften inneholder. El-anlegget kan ha feil og mangler som en slik forenklet undersøkelse ikke vil avdekke. Vær derfor oppmerksom på denne risikoen, og søk videre veiledning eller få en fullstendig kontroll utført av registrert elektrovirksomhet.

Beskrivelse

Det elektriske anlegget har automatsikringer. Sikringsskapet er plassert på loftet og på vaskerommet.

1. Foreligger det eltilsynsrapport de siste 5 år, og det er ikke foretatt arbeid på anlegget etter denne, utenom retting av eventuelle avvik i eltilsynsrapport (dvs en el-tilsynsrapport uten avvik)?

Nei

Spørsmål til eier

2. Når ble det elektriske anlegget installert eller sist gang totalt rehabilitert (årstall)? Med totalt rehabilitert menes fullstendig utskiftet anlegg fra inntakssikring og videre.

2012 Anlegget er i hovedsak fra byggeår.

3. Er alle elektriske arbeider/anlegg i boligen utført av en registrert elektroinstallasjonsvirksomhet?

Ja

4. Er det elektriske anlegget utført eller er det foretatt tilleggsarbeider på det elektriske anlegget etter 1.1.1999?

Ja

Eksisterer det samsvarserklæring?

Ja

5. Foreligger det kontrollrapport fra offentlig myndighet – Det Lokale Eltilsyn (DLE) eller eventuelt andre tilsvarende kontrollinstanser med avvik som ikke er utbedret eller kontrollen er over 5 år?

Nei

6. Forekommer det ofte at sikringene løses ut?

Nei

7. Har det vært brann, brannpilløp eller varmgang (for eksempel termiske skader på deksler, kontaktpunkter eller lignende) i boligens elektriske anlegg?

Nei

Generelt om anlegget

8. Er det tegn til at det har vært termiske skader (tegn på varmgang) på kabler, brytere, downlights, stikkontakter og elektrisk utstyr? Sjekk samtidig tilstanden på elektrisk tilkobling av varmtvannsbereider, jamfør eget punkt under varmtvannstank

Nei

9. Er der synlig defekter på kabler eller er disse ikke tilstrekkelig festet?

Nei

Inntak og sikringsskap

10. Er det tegn på at kabelinnføringer og hull i inntak og sikringsskap ikke er tette, så langt dette er mulig å sjekke uten å fjerne kapslinger?

Nei

11. Finnes det kursfortegnelse, og er den i samsvar med antall sikringer?

Ja

12. Foreta en helhetsvurdering av det elektriske anlegget, dets alder, allmenne tilstand og fare for liv og helse. Bør det elektriske anlegget ha en utvidet el-kontroll?

Nei

Generell kommentar

Vurderingene er satt på bakgrunn av fremviste samsvarserklæring på anlegget. Kontrollen som er utført er kun på synlige deler.

Tilstandsrapport

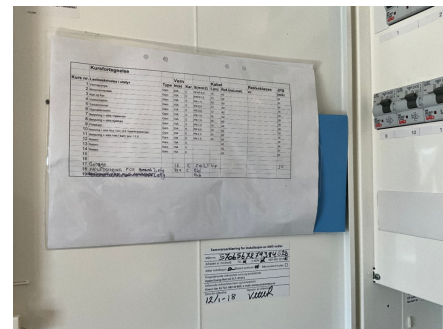
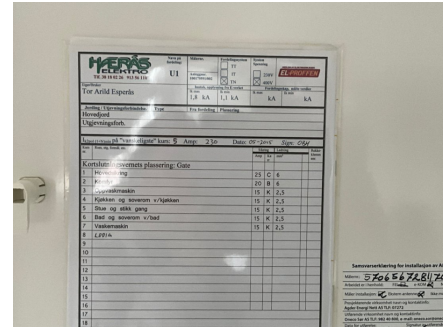
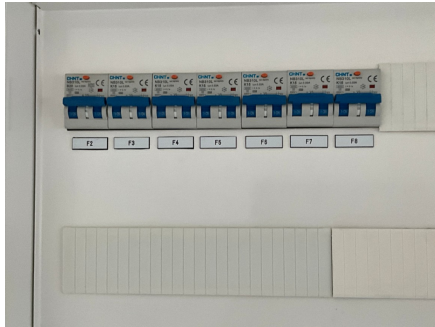

TOMTEFORHOLD

Byggegrunn

Beskrivelse

Det er ukjent byggegrunn.

TG1 Grunnmur og fundamenter

Beskrivelse

Det er stripefundamenter av betong under grunnmur.



TG2 Terrengforhold

Beskrivelse

Boligen er oppført på en flate i terrenget. Det er flatt rundt boligen.

Vurdering av avvik:

- Det er påvist dårlig fall eller flatt terreng inn mot grunnmur og dermed muligheter for større vannansamlinger.

Kryperrommet under boligen er lavere innvendig enn utenfor boligen, det gjør at overflatevann ved regn eller snøsmelting renner inn under bygget.

Tilstandsrapport

Konsekvens/tiltak

- Det bør foretas terrengjusteringer.

Terreng med fall mot bygget eller utilstrekkelig fall bort fra grunnmur kan føre til økt vannbelastning mot kjellervegger. Dette kan over tid bidra til fuktinntrenging i konstruksjoner under terreng, særlig dersom drenering og fuksikring har høy alder eller redusert funksjon.

Ved vedvarende fuktbelastning kan det oppstå muggvekst, sverting av materialer eller nedbrytning av trekonstruksjoner i innvendige vegger mot terreng. Terreng rundt boligen bør justeres slik at overvann ledes bort fra bygningen. Det anbefales å etablere fall fra grunnmur og ut fra bygget der dette ikke er tilstrekkelig i dag.

Ved fremtidige arbeider med drenering eller utvendig fuksikring bør terrengfall og overflatehåndtering av vann forbedres for å redusere fuktbelastningen mot bygget.



TG 1 Utvendige vann- og avløpsledninger

Beskrivelse

Avløpsrør av plast tilkoblet offentlig avløp via private stikkledninger.

Vannledning av plast (PEL)/metall tilkoblet offentlig vann via private stikkledninger.

Innvendig stoppekran er ikke funksjonstestet og utvendig stoppekran er ikke lokalisert.

Vurderingen og tilstandsgrad er satt på bakgrunn av alder på anlegget da rør og koblinger er nedgravd.

FORHOLD SOM ÅPENBART KAN MEDFØRE FARE FOR HELSE, MILJØ OG SIKKERHET

Dette punktet inneholder tydelige og lett synlige forhold ved boligen som åpenbart kan påvirke helse, miljø og sikkerhet, og som bygningssakkyndige har oppdaget. Terskelen for hva som anses som åpenbart er høy, og det utføres ikke undersøkelser med sikte på å avdekke slike forhold. Punktet omfatter ikke skjulte eller ikke-synlige forhold, tekniske vurderinger eller forhold som krever spesialundersøkelser. Forhold vurderes etter byggeteknisk forskrift på befaringsstidpunktet. Røykvarslere og håndholdt brannslukningsutstyr vurderes etter gjeldende forskrift om brannforebygging.

⚠ Helse, miljø og sikkerhet

Vurdering av avvik:

- Det mangler håndløper på vegg i det innvendige trappeløpet.

Konsekvens/tiltak

- Håndløper på innvendig trapp må monteres på vegg for å tilfredsstille krav på byggetidspunktet.

Arealer, byggetegninger og brannceller

Standard gjeldende fra 01.01.2024

Arealmålinger og arealoppsett er basert på Norsk standard 3940:2023 Areal- og volum-beregninger av bygninger. Arealet gjelder for tidspunktet da boligen ble målt

Hva er måleverdig areal?

Arealet i rommet må ha minst 1,90 m fri høyde over gulvet og minst bredde på 0,60 m. Et loft med skråtak vil for eksempel bare få registrert målbart areal der høyden er minst 1,90 m og bredden minst 0,60 m. Rommet må ha dør eller luke, og gangbart gulv.

Hva er bruksareal?

BRA = BRA-i + BRA-e + BRA-b

Bruksarealet for bygningen er bruttoarealet minus arealet som optas av yttervegger.

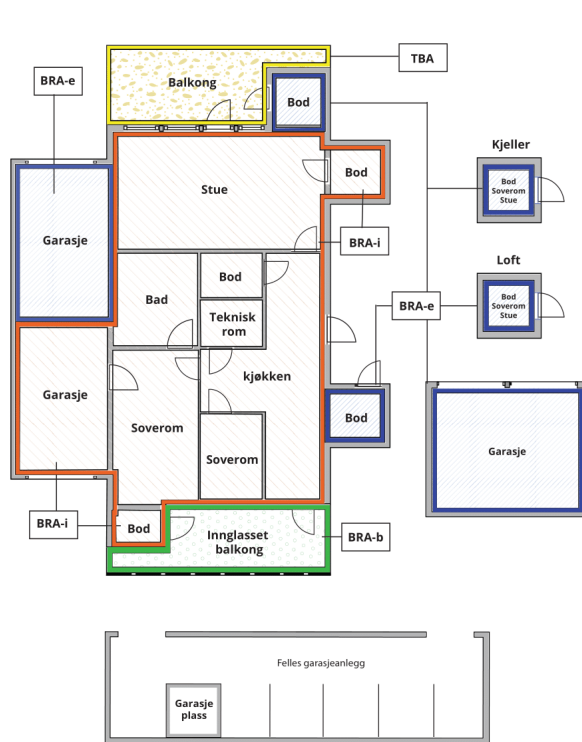

Carport og/eller garasje plass i felles garasjeanlegg er ikke måleverdig areal

Internt bruksareal (BRA-i)	Arealet innenfor boenheten(e)
Eksternt bruksareal (BRA-e)	Arealet av alle rom utenfor boenheten(e) og som tilhører denne, slik som for eksempel bodere
Innglasset balkong mv (BRA-b)	Arealet av innglasset balkong, veranda eller altan når denne er tilknyttet boenheten(e)
Terrasse- og balkongareal (TBA)	Arealet av terrasser, åpne balkonger og åpen altan tilknyttet boenheten(e)

Gulvareal (GUA) Er sum av BRA (bruksareal) og ALH (areal med lav takhøyde).
Areal med lav takhøyde (ALH) er ikke måleverdig areal, som skyldes skråtak og lav himlingshøyde.

GUA kan opplyses i markedsføring der det er aktuelt for den konkrete boligen og kun sammen med BRA-i, for eksempel der gulvflaten har en verdi og har funksjon ved møblering og bruk av rommene. Ikke innredet areal som kaldloft, måles og oppgis normalt ikke.

Arealet kan ikke alltid fastsettes nøyaktig

Areal kan være komplisert eller umulig å måle opp nøyaktig fordi det er vanskelig å fastslå tykkelsen på innervegger, skjeheter i og utforming av bygningskonstruksjoner som karnapp, buer og vinkler som ikke er rette, åpne rom over flere etasjer og så videre.

Eiendommens markedsverdi kan ikke baseres på en matematisk beregning basert på antall kvadratmeter opplyst i rapporten. Opplysninger om areal kan altså ikke alene benyttes for å beregne eiendommens verdi.

Den bygningsakkyndige kan avdekke eventuelle bruksendringer og avvik i branncelleinndeling

Den bygningsakkyndige ser på byggetegninger hvis de er tilgjengelige og dette er en del av oppdraget, og vurderer bruken av boligen opp mot tegningene. Hvis den bygningsakkyndige avdekker at en bolig ikke ser ut til å være delt opp i brannceller etter kravene i byggeteknisk forskrift på befaringstidspunktet, skal det opplyses om dette.

Reglene om bruksendring og brannceller kan være kompliserte. Søk videre faglige råd om rapporten ikke gir deg svar. Den bygningsakkyndige kan ikke vurdere og svare på alle spørsmål, og kan heller ikke vite om kommunen kan gi unntak for kravene som gjelder. [Vil du vite mer?](#)

Om brannceller

En branncelle er hele eller avgrensede deler av en bygning hvor en brann fritt kan utvikle seg uten at den kan spre seg til andre bygninger eller andre deler av bygningen i løpet av en fastsatt tid.

Om bruksendring

Bruksendring er å endre bruken av et rom fra en tillatt bruk til en annen. Dette kan kreve søknad og tillatelse, for eksempel hvis du endrer et rom fra bod til soverom eller arbeidsrom, eller hvis du endrer en bolig til to separate boliger.

Rom for varig opphold har krav til takhøyde, romstørrelse, rømningsvei og lysforhold som må være oppfylt. Du kan søke kommunen om unntak for kravene, men kan ikke regne med å få unntak for krav som går på helse og sikkerhet, for eksempel krav til rømningsvei.

Bruksendring som krever godkjenning, og som ikke er søkt bruksendret, er ulovlig. Kommunen kan etter plan- og bygningsloven kapittel 32 forfølge overtredelser. Kommunen kan pålegge deg å avslutte den ulovlige bruken, eventuelt å rette eller tilbakeføre rommet til godkjent bruk.

Arealer

Enebolig

Etasje	Bruksareal BRA m ²			SUM	Terrasse- og balkongareal (TBA)	Ikke måleverdig areal (ALH)	Gulvareal (GUA)
	Internt bruksareal (BRA-i)	Eksternt bruksareal (BRA-e)	Innglasset balkong (BRA-b)				
2. etasje	72			72	4	6	78
1. etasje	121			121	62		121
SUM	193				66	6	199
SUM BRA	193						

Romfordeling

Etasje	Internt bruksareal (BRA-i)	Eksternt bruksareal (BRA-e)	Innglasset balkong (BRA-b)
2. etasje	Soverom 1, soverom 2, stue/kjøkken, trapperom, kott, bad/vaskerom		
1. etasje	Vaskerom, stue/kjøkken, bad, soverom 1, soverom 2, soverom 3		

Lovlighet

Byggetegninger

Det foreligger godkjente og byggemeldte tegninger, som stemmer med dagens bruk

Kommentar: Mottatte dokumenter viser godkjent innredning av loftet i 2015.

Nyere håndverkstjenester

Er det ifølge eier utført håndverkstjenester på boligen siste 5 år?

Ja Nei

Garasje

Etasje	Bruksareal BRA m ²			SUM	Terrasse- og balkongareal (TBA)
	Internt bruksareal (BRA-i)	Eksternt bruksareal (BRA-e)	Innglasset balkong (BRA-b)		
1. etasje		43		43	
SUM		43			
SUM BRA	43				

Romfordeling

Etasje	Internt bruksareal (BRA-i)	Eksternt bruksareal (BRA-e)	Innglasset balkong (BRA-b)
1. etasje		Garasje	

Befarings - og eiendomsopplysninger

Befaring

Dato	Til stede	Rolle
13.4.2026	Jan Arild Tallaksen	Takstingeniør

Matrikkeldata

Kommune	gnr.	bnr.	fnr.	snr.	Areal	Kilde	Eieforhold
4204 KRISTIANSAND	577	34		0	925.5 m ²	BEREGNET AREAL (Ambita)	Eiet

Adresse

Birkenes terrasse 19

Hjemmelshaver

Esperås Tor Arild

Bygninger på eiendommen

Garasje



Anvendelse

Byggeår

Kommentar

Standard

Vedlikehold

Kilder og vedlegg

Dokumenter

Beskrivelse	Dato	Kommentar	Status	Sider	Vedlagt
Ordrebekreftelse	12.04.2026		Gjennomgått	1	Nei
Egenerklæring	15.04.2026		Gjennomgått	7	Nei
Byggesak	15.04.2026		Gjennomgått	39	Nei

Revisjoner

Versjon	Ny versjon	Kommentar
1	17.04.2026	

For gyldighet på rapporten se forside

Tilstandsrapportens avgrensninger

Forutsetninger

Struktur og referansenivå

Rapporten beskriver avvik, det vil si en tilstand som er dårligere enn referansenivået. Positive sider ved boligen, ut over det som kommer frem av tilstandsgradene, blir normalt ikke fremhevet.

Rapporten baserer seg på krav i forskrift til avhendingslova (tryggere bolighandel). For valg av tilstandsgrad blir NS 3600:2018 (teknisk tilstandsanalyse ved omsetning av bolig) lagt til grunn.

Bygningssakkyndig er ikke ansvarlig for tilbakeholdt eller uriktig informasjon, som har betydning for tilstandsvurderingen.

Presiseringer

Anslag på utbedringskostnader er sjablongmessig, og må ikke forveksles med en konkret vurdering eller tilbud fra entreprenør eller håndverker. Anslaget vil også avhenge av personlige preferanser og markedspris på materialer og tjenesteyter.

Tilstandsrapporten gjelder hovedbygget og tilleggsbygninger som den bygningssakkyndige anser at har nær tilknytning til funksjon som bolig.

Avvik er vurdert mot regler som gjaldt da boligen ble oppført, med mindre annet er spesifisert i forskrift til avhendingslova, eller gjeldende versjon av NS 3600.

Hulltaking ved våtrom, i rom under terreng eller andre bygningsdeler, krever eiers samtykke.

Befaring begrenses til visuelle observasjoner av tilgjengelige flater. Den bygningssakkyndige gjør ikke fysiske inngrep for å avdekke avvik, utover de som er beskrevet i forskrift til avhendingslova. Rapporten gir ingen garanti for at det ikke finnes skjulte feil eller mangler.

Flater som er skjult av snø eller på annen måte utilgjengelig, blir ikke kontrollert. Det blir ikke utført funksjonsprøving av bygningsdeler, med mindre dette kommer frem av forskrift til avhendingslova. Hvis det ikke er sikkerhetsmessig forsvarlig, vil ikke bygningssakkyndig undersøke taket fra utsiden.

Boligens tilbehør, hvite- og brunevarer og annet inventar, blir ikke vurdert. Dette gjelder også integrert tilbehør.

Stikkprøvetakninger er tilfeldig utvalgt, og kan innebære kontroll under overflaten med et spisst redskap eller lignende.

Uttrykk og definisjoner

Referansenivå: Kravet til bygningsdelen eller rommet på søknadstidspunktet.

Tilstand: Byggverkets eller bygningsdelens tekniske, funksjonelle eller estetiske status på et gitt tidspunkt.

Symptom: Forhold som gir indikasjon på hvilken tilstand et byggverk eller en bygningsdel befinner seg i. Benyttes ved beskrivelse av avvik og alder.

Skadegjørere: I hovedsak råte, sopp og skadedyr.

Fuktsøk: Overflatesøk med egnet søkeutstyr som fuktindikator eller visuelle observasjoner.

Fuktmåling: Måling av fuktinnhold i materiale eller i bakenforliggende konstruksjon ved bruk av egnet måleutstyr, blant annet hammerelektrode

og pigger.

Hulltaking: Boring av hull for inspeksjon og fuktmåling i risikoutsatte konstruksjoner.

Normal slitasjegrad: Forventet slitasje av materiale i overflaten, basert på enkle, visuelle observasjoner. Kan vurderes sammen med bygningsdelens alder.

Areal

Areal fastsettes etter forskrift til avhendingslova og gjeldende versjon av NS 3940 (areal- og volumberegninger av bygninger).

Et rom kan være i strid med teknisk forskrift og mangle godkjenning hos kommunen for den aktuelle bruken, uten at dette får betydning for om arealet måles og oppgis i tilstandsrapporten. Når arealet måles tas det ikke hensyn til om arealet er lovlig oppført eller om bruken er lovlig, bruksendringer, lysforhold eller andre sikkerhetsmangler.

Rom som ligger utenfor boenheten, som eier har påvist eller opplyst at tilhører boenheten, er oppmålt og inkludert i BRA-e. Det er ikke fremvist dokumentasjon på at rommet tilhører boenheten, med mindre dette er angitt særskilt. Rom utenfor boenheten kan omdisponeres av borettslaget/sameiet, og dette kan påvirke boligens BRA-e.

Opplysninger om areal kan ikke alene benyttes for beregning av markedsverdi.

Personvern

Tilstandsrapporten er utarbeidet som en del av Fremtind Forsikring AS sitt takstkonsept. Fremtind Forsikring AS, iVerdi AS, takstforetaket og andre relevante interessenter benytter personopplysninger fra tilstandsrapporten for analyse- og statistikkformål, utvikling og drift av produkter og tjenester i takstbransjen og boligomsetningen. Fremtind Forsikring AS, iVerdi AS og takstforetaket, følger til enhver tid gjeldende personvernlovgivning.