



aktiv.

Sandvegen 91, 2166 OPPAKER

**Sjarmerende eiendom - enebolig
med oppgraderingsbehov.
Solrik tomt på over 2 mål. Uthus og
dobbelgarasje.**



Eiendomsmegler MNEF

Wenche Roterud

Mobil 990 18 195

E-post wenche.roterud@aktiv.no

Aktiv Eiendomsmegling Årnes

Rådhusgata 26, 2150 Årnes. TLF. 63 91 26 92

Nøkkelinformasjon

Prisant.: Kr 2 000 000,-
Omkostn.: Kr 69 140,-
Total ink omk.: Kr 2 069 140,-
Selger: Kåre Daniel Normann Hagen

Salgsobjekt: Enebolig
Eierform: Eiet
Byggeår: 1917
BRA-i/BRA Total 108/159 kvm
Tomtstr.: 2269.7 m²
Soverom: 3
Gnr./bnr. Gnr. 139, bnr. 20
Oppdragsnr.: 1207240074

Bolig med opp- behov

I fredelige omgivelser i Oppaker, i utkanten av et trivelig, lite nabolag, selges det nå en sjarmerende enebolig fra 1917. Boligen ligger fint plassert på en solrik tomt på hele 2269,7 kvm! På tomten er det også oppført et eldre uthus, samt en stor dobbelgarasje fra 1981.

Beliggenheten er perfekt for deg som ønsker å bo landlig, samtidig som det er kort vei til flere servicetilbud. I tillegg er det under 1 times kjøring til Oslo! Det er også umiddelbar nærhet til flotte turområder, samt kun ca. 350 meter til Glomma.

Boligen bærer preg av sin alder, og det må påregnes en god del oppgradering. Samtidig er sjarmen unik og planløsningen god, så her kan du skape deg et nydelig hjem litt utenom det vanlige. Boligen har stue, spisestue, kjøkken, bad og tre soverom. Det er også flere kjellerboder.

Det gjøres oppmerksom på at rommene og bygningsdelene omtales flere steder i salgsoppgaven. For å få et helhetlig bilde av eiendommen anbefales det derfor at hele salgsoppgaven, tilstandsrapporten og selgers egenerklæring leses, samt at boligen besiktiges før et eventuelt bud inngis.



Innhold

Velkommen	2
Bilder	4
Plantegning	20
Om eiendommen	23
Megler	37
Egenerklæring	71
Brukstill./ferdigattest - tilbygg	75
Kart fra kommunen	76
Våre samarbeidspartnere	80
Nabolagsprofil	82
Forbrukerinformasjon	90
Budskjema	91



Sandvegen 91 - har muligheter for flere fine uteplasser - hvorav denne usjenerte ligger på baksiden av boligen.

Kort fortalt

- Sjarmerende eiendom, bolig fra ca 1917
- Landlig og fredelig beliggenhet
- Stor, solrik tomt på 2269,7 kvm
- Romslig hage, flere muligheter
- Parkering i garasje og på tomten
- Dobbeltgarasje oppført i 1981
- Det er et eldre uthus på tomten
- Boligen har behov for oppgradering

- Eldre, enkel standard i de fleste rom
- Romslig stue og spisestue
- Eldre, trivelig kjøkken i eget rom
- God plass for moderne løsninger

- Badet har også oppussingsbehov
- Tre store soverom, ett med vedovn
- Kjeller med 4 kjellerrom/boder

Velkommen inn!

Inngangspartiet er overbygd og ytterdøren er ny i 2024.

Entréen har belegg på gulvet og plater på veggene. Det er plass til kommoder og lignende.





Kjøkkenet ligger i eget rom og har plass til spisebord.

Innredningen har en eldre stil og standard - med profilerte fronter og laminatbenkeplate med oppvaskkum og skyllekum.

Det er avsatt plass til komfyr og kjøl/ frysenskap.

Det er vinduer både ved kjøkkenbordet og over benken.

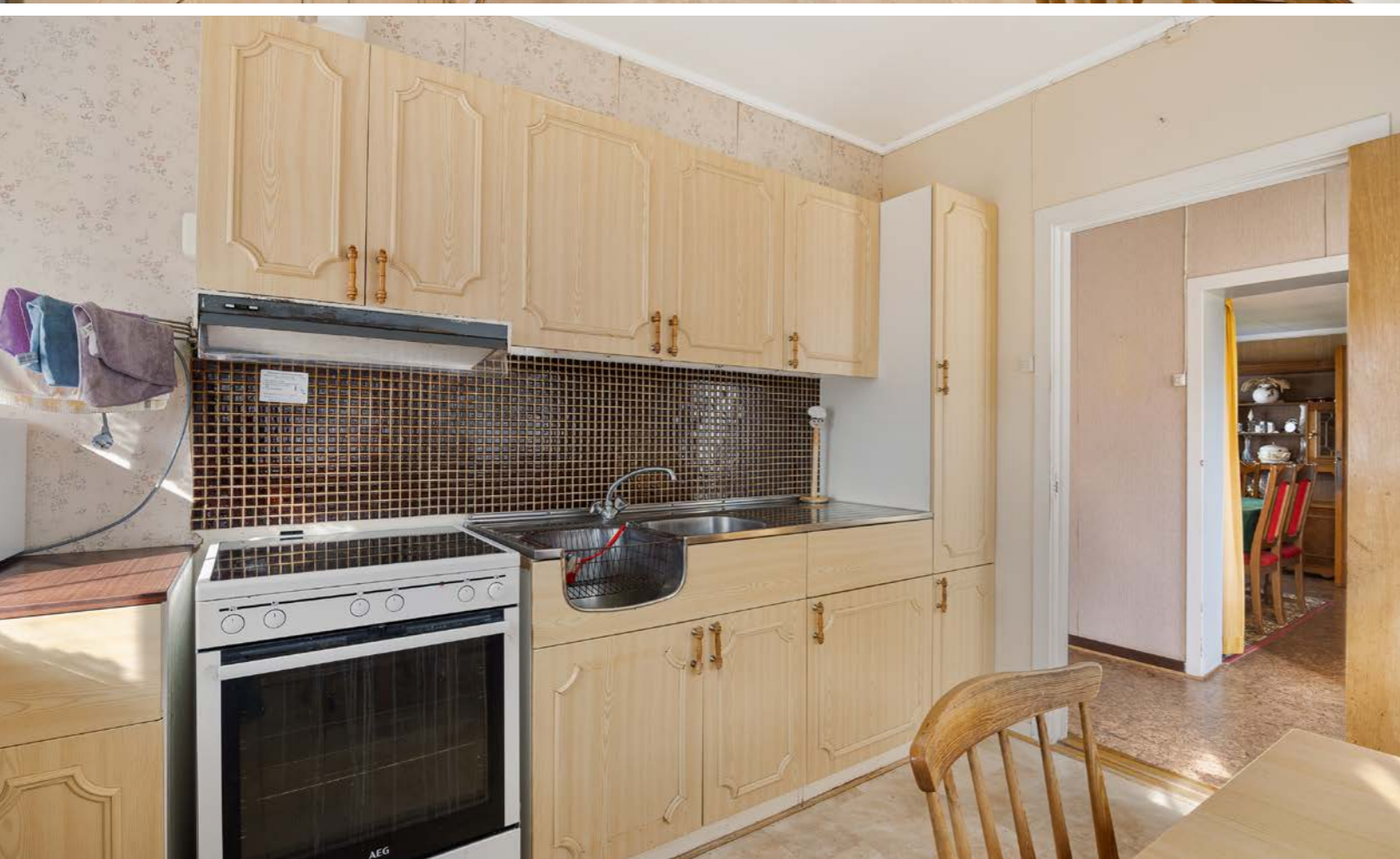

Boligen har stue og spisestue ved siden av hverandre i første etasje.

Spisestuen har god plass til større spisestuemøblement.



Stuen fremstår romslig med plass til flere sittegrupper.

Sentralt i rommet er det montert en kamin.



Badet har innredning med servant over underskap, matchende veggskap og over er det speil med belysning.



Videre er det gulvmontert toalett og badekar.
På gulvet er det belegg, mens veggene har våtromstapet.



Det er tre soverom i boligen, hvorav dette over ligger i første etasje.

De to andre soverommene ligger i andre etasje - og et av disse er i dag innredet som stue.



Tomten er på over 2,2 mål og byr på rikelig med boltreplass for små og store.

Uteplassen er fint skjermet av en hekk - og har fin utsikt til vakkert åkerlandskap.





Et hjem er mer verdt enn et hus, og et hus er mer enn bare vegger.

Det er et sted for å skape gode minner preget av trivsel,
omsorg og trygghet.

For oss som jobber med folks hjem hver eneste dag, er det
naturlig å engasjere oss sammen med SOS-barnebyer for
å gi flere barn et trygt og godt hjem.

For hvert hjem vi formidler, gir vi derfor 100 kroner til
SOS-barnebyers arbeid.

aktiv. +  **SOS
BARNEBYER**

Plantegning

1. etasje

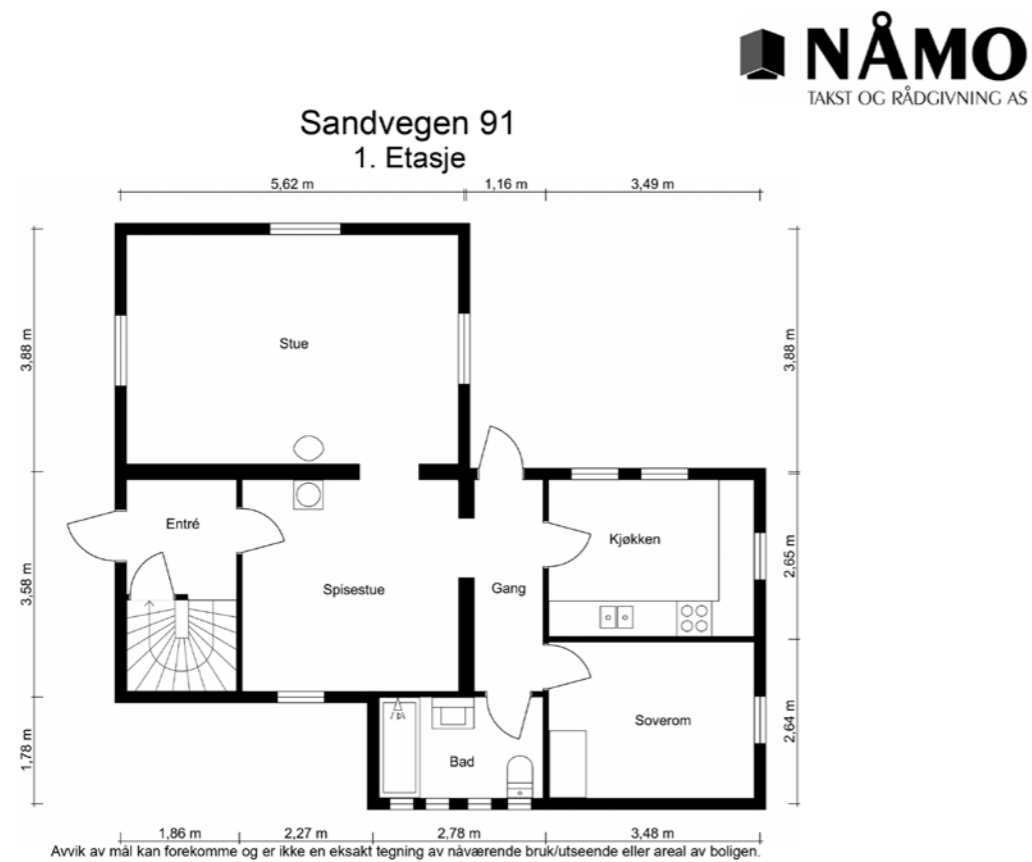

Plantegningen er ikke i målestokk og noe avvik kan forekomme. Megler/selger tar ikke ansvar for evt. feil.

2. etasje

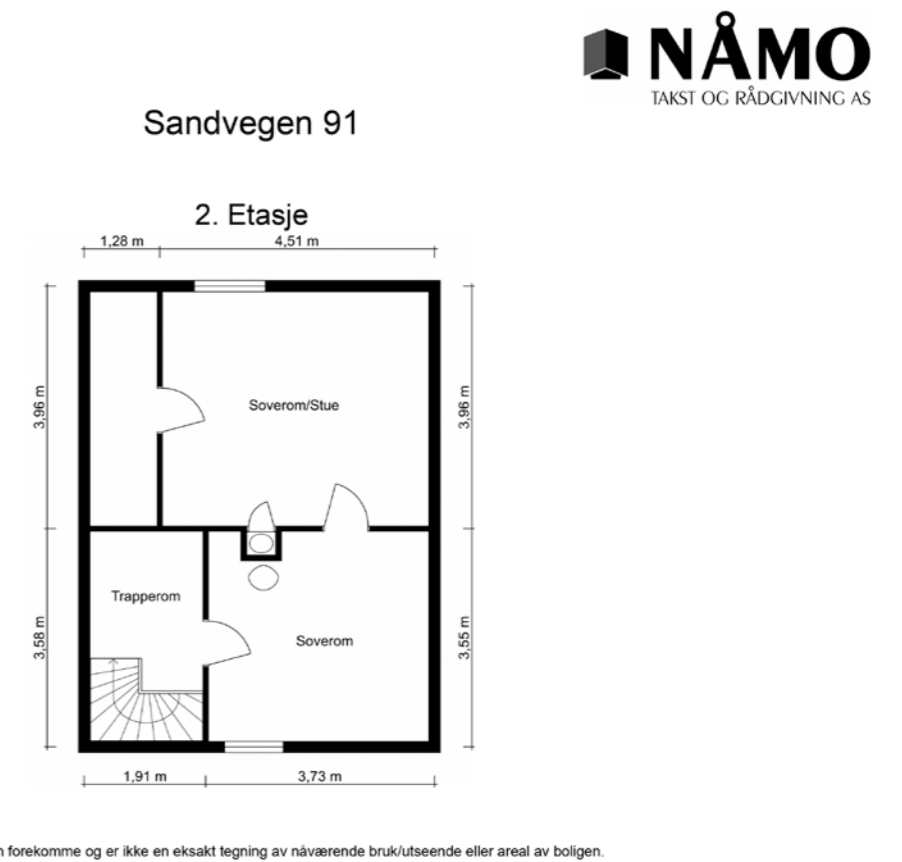

Plantegningen er ikke i målestokk og noe avvik kan forekomme. Megler/selger tar ikke ansvar for evt. feil.

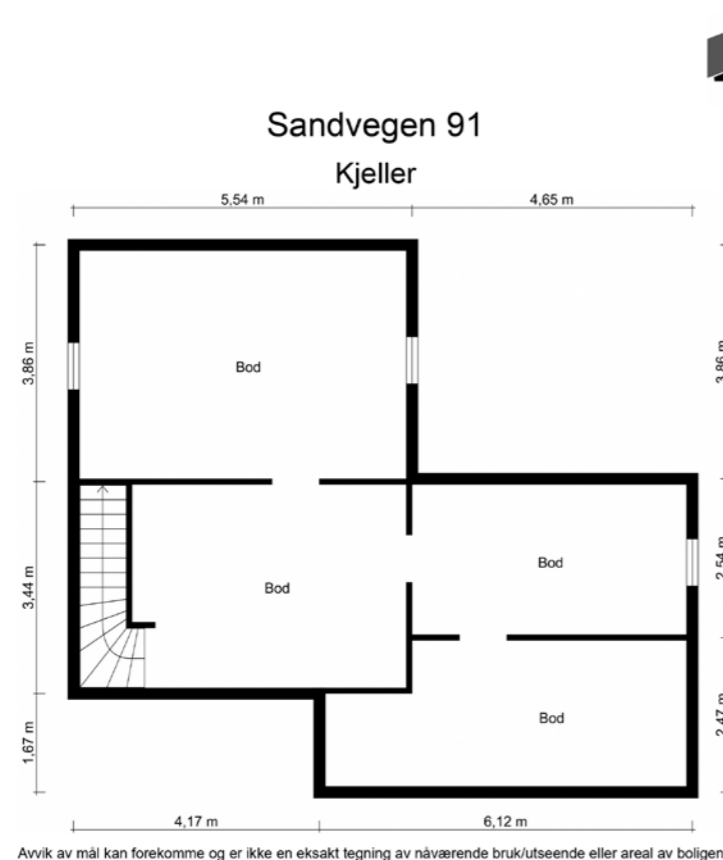

Om eiendommen

Areal

BRA - i: 108 m²
 BRA - e: 51 m²
 BRA totalt: 159 m²

Bolig

Bruksareal fordelt på etasje
 Kjeller

BRA-i: 0 m² 4 boder.

1. etasje

BRA-i: 73 m² Entré, gang, trapperom, kjøkken, stue, spisestue, bad, soverom.

2. etasje

BRA-i: 35 m² Trapperom, 2 soverom.

Uthus

Bruksareal fordelt på etasje

1. etasje

BRA-e: 17 m² Uthus.

Garasje

Bruksareal fordelt på etasje

1. etasje

BRA-e: 34 m² Garasje.

Takstmannens kommentar til arealoppmåling

Kjeller er ikke målbart areal.

Tomtetype

Eiet

Tomtestørrelse

2269.7 m²

Tomtebeskrivelse

Tomten er på hele 2269,7 kvm og er opparbeidet med gruslagt gårds plass og en stor, koselig hage. Hagen har plen, trær, prydbusker og diverse

bepantning. Det er rikelig med boltreplass for både liten og stor, to- og firbeinte, og det er flere muligheter for fine uteplasser og/eller andre ting. På baksiden av boligen er det utgang til en lun, usjenert uteplass (plen), og her kan du eventuelt bygge terrasse. Det tas forbehold om eiendommens eksakte areal da grensene er unøyaktige. Se vedlagte grunnkart.

Beliggenhet

Eiendommen ligger i et barnevennlig og naturskjønt område rett ved Oppaker i Nes kommune, med nærhet til flotte rekreasjonsområder og gode servicetilbud. De fleste arrangementer på Oppakermoen finner sted i Flerbrukshuset, og bygget er et naturlig samlingspunkt for stedets innbyggere da det ligger plassert ved gamle Oppaker skole.

FUVO har både idrettsplass og klubbhus på Funnefoss stadion, og tilbyr fotballag i alle aldersbestemte klasser. Klubben har også en egen avdeling for boksing. Nes kommune er et snøsikkert sted på vinterstid, og Nes skianlegg har sprintløype og asfaltert rulleskiløype. Anlegget har i tillegg smøreboder, arenabygg og kafeteria.

Videre omkranses Oppaker av skog med merkede turstier, og badestrendene langs Glomma er godt besøkte om sommeren. Daskerudstranda er den delen av stranda som lokalbefolkningen benytter seg av mest av, og her finner du både svaberg og stupebrett. Dette er Nes flotteste strand.

Servicetilbud

Dagligvarehandelen kan gjøres ved bl.a. Kiwi Vormsund og Joker Skogbygda. I tillegg har Amfi Årnes et variert utvalg. I Årnes finner man også de fasiliteter som et sentrum skal ha av forskjellige

butikk, hyggelige spisesteder og koselige puber. Jessheim Storsenter, Lillestrøm, Strømmen og Oslo ligger også godt innen rekkevidde.

Området gir mulighet for offentlig kommunikasjon via buss. Med bil fra Oppaker tar det ca. 10 min. til Årnes, 20 min. til Jessheim, 30 min. til Oslo lufthavn og 40 min. til Oslo S.

Adkomst

Det vil bli satt opp visningsskilt under visning.

Bebyggelsen

Området består hovedsakelig av villa og småhusbebyggelse.

Barnehage/Skole/Fritid

Eiendommen har skolebussordning til Skogbygda barneskole. For elever i ungdomstrinnene er det skolebussordning til Vormsund ungdomsskole. Det finnes flere videregående skoler i nærliggende områder, samt et godt utvalg av både private og kommunale barnehager.

Offentlig kommunikasjon

Området gir mulighet for offentlig kommunikasjon via buss fra E 16.

Bygningssakkyndig

Øyvind Nåmo Rønning

Type takst

Tilstandsrapport

Byggemåte

Grunn og fundament: Det er byggegrunn av leirholdige masser. Bygningen har grunnmur i lettklinkerblokker og betong. Det er såleblokk under

grunnmur av blokker. Kjeller opplyses å ha blitt utgravet i ettertid på opprinnelig del. Det var ingen tegn til at grunnmurene ikke har tiltenkt funskjon. Noe slitasje i kjeller på mur er øvrig vanlig med tanke på at denne er grovpusset.

Takkonstruksjon/taktekking: Takkonstruksjonen har sperrekonstruksjon. Taktekkingen er av betongtakstein. Taktekkingen er av pappshingel for utbygget del.

Veggkonstruksjon: Veggene har bindingsverkskonstruksjon fra byggeår. Fasade/kledning har stående bordkledning. Etasjeskiller: Etasjeskiller er av trebjelkelag.

Sammendrag selgers egenerklæring

Selger har ikke bebodd eiendommen og har derfor ikke spesifikk kunnskap om den. Det kan derfor være skader og andre forhold ved eiendommen som ikke er spesifikt opplyst. Kjøper oppfordres derfor til å foreta en særlig grundig undersøkelse av eiendommen, gjerne med bistand av teknisk sakkyndig.

Innhold

I fredelige omgivelser i Oppaker, i utkanten av et trivelig, lite nabolag, selges det nå en sjarmerende eiendom med enebolig fra 1917. Boligen ligger fint plassert på en solrik tomt på hele 2269,7 kvm! På tomten er det også oppført et eldre uthus, samt en stor dobbelgarasje fra 1981.

Beliggenheten er perfekt for deg som ønsker å bo landlig, samtidig som det er kort vei til flere servicetilbud. I tillegg er det under 1 times kjøring til Oslo! Det er også umiddelbar nærhet til flotte turområder, samt kun ca. 350 meter til Glomma.

Boligen bærer preg av sin alder, og det må påregnes

en god del oppgradering. Samtidig er den sjarmerendeog planløsningen god, så her kan du skape deg et nydelig hjem litt utenom det vanlige. Boligen har stue, spisestue, kjøkken, bad og tre soverom. Det er også flere kjellerboder.

Kort fortalt

- Sjarmerende eiendom, bolig fra 1917
- Landlig og fredelig beliggenhet
- Stor, solrik tomt på 2269,7 kvm
- Romslig hage, flere muligheter
- Parkering i garasje og på tomten
- Dobbeltgarasje oppført i 1981
- Det er et eldre uthus på tomten
- Boligen har behov for oppussing
- Eldre, enkel standard i flere rom
- Romslig stue og spisestue
- Eldre, trivelig kjøkken i eget rom
- God plass for moderne løsninger
- Badet har også oppussingsbehov
- Tre store soverom, ett med vedovn
- Kjeller med 4 kjellerrom/boder

Planløsning

1. etasje: Entré, gang, bad, soverom, kjøkken, spisestue og stue.
 2. etasje: Trapperom og 2 soverom.
- Kjelleretasje: Trapperom og 3 kjellerrom/boder.

Entré

Boligen har et trivelig, overbygd inngangsparti, og ytterdøren er ny i 2024. Entreen har gulvbelegg, plater på veggene og plass til kommode, hyller og/eller lignende. Fra entreen er det trapp opp til andre etasje, og det er også dør til trapp ned til kjelleretasjen.

Kjøkken

Kjøkkenet ligger i eget rom med praktisk innredning og egen spiseplass. Rommet har en eldre stil og standard, men her er det god plass til nye, smarte løsninger. På gulvet er det flislaminat, veggene er malt/tapetsert og store vinduer slipper inn godt med lys. Det er vinduer både ved kjøkkenbordet og over kjøkkenbenken.

Innredningen har profilerte fronter, laminert benkeplate og benkebeslag med oppvaskkum og skyllekum. Det er fliser på veggen mellom benk og overskap, og det er ventilator over kokesonen. Kjøkkenet har nisje for komfyr og avsatt plass for kjøle/fryseskap.

Stue og spisestue

Boligen har stue og spisestue ved siden av hverandre i første etasje, og begge rommene kan trenge litt tid og omsorg for å nå sitt fulle potensial. Stuen er romslig, og store vinduer på tre sider gir et fint gjennomlys. Gulvet har belegg, veggene har strietapet og midt i rommet er det montert en kamin. Spisestuen har belegg på gulvet, plater på veggene og god plass til bord, stoler og annet møblement.

Bad/wc/vaskerom

Badet ligger i første etasje og har belegg på gulvet, våtromstapet på veggene, badekar og gulvmontert toalett. Innredningen består av en benkeplate med servant, underskap og matchende veggskap. Over servanten er det speil med belysning.

Soverom og garderobe

Det er tre soverom i boligen, ett i første etasje og to i andre etasje. Alle rommene har god plass til seng, skap og/eller annet møblement, men de har også behov for oppussing. I det største rommet i andre etasje er det vedovn. Det er også kott/bod i andre

etasje, og det er ellers god plass for lagring i flere kjellerrom/boder.

Standard

Følgende punkter er i tilstandsrapporten merket med tilstandsgrad 3 – store eller alvorlige avvik:

Utvendig > Takteking: Punktet må sees i sammenheng med Takkonstruksjon/Loft.

Taktekkingen er av betongtakstein. Taket er besiktiget fra takfot i stige.

Vurdering av avvik: Det er påvist skader eller avvik på selve taktekkingen. Mer enn halvparten av forventet brukstid er passert på taktekkingen. Mer enn halvparten av forventet brukstid er passert på undertak. Det er synlig råte i undertaket som stikker ut i gesimskassen. Det er ikke lagt papp eller lignende for undertaket, kun bording av uhøvlet panel.

Utvendig > Nedløp og beslag: Det er metall for beslag. Nedløp og takrenner er av plast og metall. Vurdering av avvik: Det er ikke tilfredsstillende bortledning av vann fra taknedløp ved grunnmur. Det er påvist avvik i beslagløsninger. Det mangler snøfangere på hele eller deler av taket, men det var ikke krav om dette på byggemeldingstidspunktet. Det mangler tilfredsstillende adkomst til pipe for feier. Mer enn halvparten av forventet brukstid er passert på renner/nedløp/beslag. Det er store deformasjoner i renner og nedløp.

Utvendig > Veggkonstruksjon: Veggene har bindingsverkskonstruksjon fra byggeår. Fasade/kledning har stående bordkledning.

Vurdering av avvik: Det er påvist betydelige råteskader i bordkledningen.

Utvendig > Vinduer: Bygningen har malte trevinduer med 2-lags glass kjellervinduer med koblet glass.

Vurdering av avvik: Det er påvist at enkelte vinduer er vanskelig å åpne/lukke. Det er påvist avvik rundt innsettingsdetaljer. Det er påvist et betydelig antall vinduer med punkterte eller sprukne glassruter. Det er påvist vinduer med fukt/råteskader. Karmene i vinduer er slitte og det er sprekker i trevirket. Det er synlig at flere vinduer i utbygget del for kjøkken og soverom har punktert.

Utvendig > Dører - 2: Bygningen har malt balkongdør i tre.

Vurdering av avvik: Det er påvist dør(er) med fukt/råteskader.

Innvendig > Rom Under Terreng: Punktet må sees i sammenheng med 'Drenering'. Gulvet er av betong. Veggene har betong/mur. Hulltaking er ikke foretatt da det ikke er fysisk mulig pga tilliggende konstruksjoner.

Vurdering av avvik: Det er påvist indikasjoner på noe fuktgjennomtrenging i kjellergulv. Det er påvist indikasjoner på noe fuktgjennomtrenging inn i kjellermur. Det er påvist synlige fukt/råteskader i treverk i underetg./kjeller, hulltaking er derfor ikke nødvendig. Det er fukt og råteskade rundt vannrør som går opp til toalett, grunnet kondens fra rør. Det er øvrig høy luftfuktighet i kjelleren, noe som fører til at undertaket med panel har for høy vektprosent av fukt, noe som kan føre til sopp og råteskader over tid.

Innvendig > Innvendige trapper: Boligen har malt tretrapp til 2 etasje og kjeller.

Vurdering av avvik: Det er ikke montert rekkverk. Rekkverkshøyder er under dagens forskriftskrav til rekkverk i trapper. Rekkverkshøyde i 2 etasje er ike tilfredsstillende og det mangler rekkverk i trapp ned til kjeller. Nedre del av kjellertrapp er råteskadet.

Våtrom > 1. Etasje > Bad > Generell: Det er etablert toalett. Badekar. innredning med nedfelt servant. Speil og belysning. Våtromstapet på vegger og belegg på gulv.

Vurdering av avvik: Våtrommet må oppgraderes for å tåle normal bruk etter dagens krav. En må forvente generell oppgradering av våtrommets tettesjikt/membran for at våtrommet skal tåle en normal bruk etter dagens krav (tett våtzone). En samlet TG 3 for rommet er satt med bakgrunn i alder og manglende tetthet i våtsonen på rommet. Det er ikke behov for å gjennomføre en detaljert tilstandsanalyse, etter standardens krav. Det finnes ingen dokumentasjon for utførelse av badet.

Kjøkken > 1. Etasje > Kjøkken > Avtrekk: Det er kjøkkenventilator med avtrekk ut.

Vurdering av avvik: Det er registrert avvik med avtrekk. Vifte er gammel og anses ikke å ha forventet effekt.

Tekniske installasjoner > Andre VVS-installasjoner: Badekararmatur holder ikke tett.

Vurdering av avvik: Mer enn halvparten av forventet brukstid på VVS-installasjoner er oppbrukt. Det er avvik: Armaturen lekker og kan ikke stenges helt.

Tekniske installasjoner > Branntekniske forhold: Dette er en forenklet kontroll begrenset til de spørsmål som fremkommer under. Tilstandsgraden er basert på retningslinjer til disse spørsmålene i bransjestandarden NS3600. Dette kan ikke sammenlignes med en fullstendig kontroll av branntekniske forhold av offentlig myndighet, eller en vurdering av boligens branntekniske forhold eller prosjektering fra en rådgiver med spesialkompetanse. En bygnings sakkyndig har

verken kompetanse til å gi slik veiledning eller lov til å foreta en slik kontroll. Tilstandsgraden er vurdert ut fra den forenklete og begrensede kontrollen. Det kan være feil og mangler om branntekniske forhold som en slik forenklet undersøkelse ikke vil avdekke. Vær derfor oppmerksom på denne risikoen, og søk videre veiledning eller rådgivning.

Det er etablert røykvarsler og brannslukningsapparat.

1. Er det mangler for brannslukningsutstyr i boligen iht. forskriftskrav på søknadstidspunktet, men minst Byggeforskrift 1985? Nei.

2. Er det skader på brannslukningsutstyr eller er apparatet eldre enn 10 år? Ja.

brannslukningsapparatet eldre enn 10 år.

3. Er det mangler på røykvarsler i boligen iht. forskriftskrav på søknadstidspunktet, men minst Byggeforskrift 1985? Nei.

4. Er det skader på røykvarslere? Nei.

Følgende punkter er i tilstandsrapporten merket med tilstandsgrad 2 – avvik som kan kreve tiltak:

Utvendig > Takteking - 2: Punktet må sees i sammenheng med Takkonstruksjon/Loft. er av pappshingel for utbygget del. Taket er besiktiget fra taknivå.

Vurdering av avvik: Taktekkingen har mose og slitasje på grunn av elde.

Utvendig > Takkonstruksjon/Loft: Punktet må sees i sammenheng med Takteking. Takkonstruksjonen har sperrekonstruksjon.

Vurdering av avvik: Det er fra loft/kryploft påvist indikasjoner på at det er punktering av dampsperre, som medfører svekket effekt av dampsperrerefunksjonen. Undertaket er misfarget. Det er liten tilgang til kryploft og inspeksjon er gjort fra luke og utvendig vurdering av takkonstruksjonen. Noe muselort på loft ble observert.

Innvendig > Overflater: Innvendig er det gulv av belegg. Veggene har tapet, malte flater og panelplater. Innvendige tak har malte plater og himlingsplater.

Vurdering av avvik: Overflater har en del slitasjegrad utover det en kan forvente.

Innvendig > Etasjeskille/gulv mot grunn: Etasjeskiller er av trebjelkelag.

Vurdering av avvik: Målt høydeforskjell på mellom 10 - 20 mm innenfor en lengde på 2 meter.

Tilstandsgrad 2 gis med bakgrunn i standardens krav til godkjente måleavvik. Målt høydeforskjell på over 15 mm gjennom hele rommet. Tilstandsgrad 2 gis med bakgrunn i standardens krav til godkjente måleavvik. Det er blitt en høydeforskjell mellom opprinnelig del og tilbygget del. Det er svanker på gulv i 2 etasje.

Innvendig > Radon: Det er ikke foretatt radonmålinger og bygget er heller ikke utført med radonsperre.

Vurdering av avvik: Det er ikke foretatt radonmålinger, og bygget er heller ikke utført med radonsperre.

Innvendig > Pipe og ildsted: Boligen har mursteinspipe. Etablert parafinovn med dagtank i stue og vedovn i 2 etasje. Det ble foretatt brannkontroll i 2011 uten avvik.

Vurdering av avvik: Avstanden mellom ildstedet og brennbart materiale er for liten. Mer enn halvparten av forventet brukstid er passert på pipe.

Innvendig > Innvendige dører: Innvendig har boligen finèrdører.

Vurdering av avvik: Det er påvist avvik som tilsier at

det bør foretas tiltak på enkelte dører.

Kjøkken > 1. Etasje > Kjøkken > Overflater og innredning: Kjøkkenet har innredning med profilerte fronter. Benkeplaten er av laminat. Det er kjøll/fryseskap og komfyr.

Vurdering av avvik: Det er påvist skader på overflater/kjøkkeninnredning utover normal slitasjegrad.

Tekniske installasjoner > Vannledninger: Innvendige vannledninger er av kobber.

Vurdering av avvik: Mer enn halvparten av forventet brukstid er passert på innvendige vannledninger. Det er irr på rør. Det er synlig kondensering på vannrør i kjeller og på bad i 1 etasje.

Tekniske installasjoner > Avløpsrør: Det er avløpsrør av plast.

Vurdering av avvik: Mer enn halvparten av forventet brukstid er passert på innvendige avløpsledninger.

Tekniske installasjoner > Varmtvannstank: Varmtvannstanken er på ca. 120 liter.

Vurdering av avvik: Det er påvist at varmtvannstank er over 20 år

Tekniske installasjoner > Elektrisk anlegg: Dette er en forenklet kontroll begrenset til de spørsmål og undersøkelser som forskrift til avhendingslova (tryggere bolighandel) § 2-18 inneholder. Dette kan ikke sammenlignes med en kontroll utført av offentlig myndighet (Det lokale eltilsyn) eller registrert elektrovirksomhet, og en bygningssakkyndig har verken kompetanse eller lov til å foreta en slik kontroll. Tilstandsgraden er vurdert ut fra den forenklete og begrensede kontrollen som forskriften inneholder. El-anlegget kan ha feil og

mangler som en slik forenklet undersøkelse ikke vil avdekke. Vær derfor oppmerksom på denne risikoen, og søk videre veiledning eller få en fullstendig kontroll utført av registrert elektrovirksomhet. Sikringsskap med skrusikringer. Skap plassert i trappegang i 2 etasje. Dette er en forenklet kontroll begrenset til de spørsmål og undersøkelser som forskrift til avhendingslova (tryggere bolighandel) § 2-18 inneholder. Dette kan ikke sammenlignes med en kontroll utført av offentlig myndighet (Det lokale eltilsyn) eller registrert elektrovirksomhet, og en bygningssakkyndig har verken kompetanse eller lov til å foreta en slik kontroll. Tilstandsgraden er vurdert ut fra den forenklete og begrensede kontrollen som forskriften inneholder på nivå 1. El-anlegget kan ha skjulte feil og mangler som en slik forenklet undersøkelse ikke vil avdekke. Vær derfor oppmerksom på denne risikoen, og søk videre veiledning eller få en fullstendig kontroll utført av registrert elektrovirksomhet.

Antatt normal levetid for el-anlegg 20 - 40 år.

1. Foreligger det eltilsynsrapport de siste 5 år, og det er ikke foretatt arbeid på anlegget etter denne, utenom retting av eventuelle avvik i eltilsynsrapport (dvs en el-tilsynsrapport uten avvik)? Nei.

Spørsmål til eier:

2. Når ble det elektriske anlegget installert eller sist gang totalt rehabilitert (årstall)? Med totalt rehabilitert menes fullstendig utskiftet anlegg fra inntakssikring og videre. 0. Ukjent.

3. Er alle elektriske arbeider/anlegg i boligen utført av en registrert elektroinstallasjonsvirksomhet? Ja.

4. Er det elektriske anlegget utført eller er det foretatt tilleggsarbeider på det elektriske anlegget etter 1.1.1999? Ukjent. Tror ikke det.

5. Foreligger det kontrollrapport fra offentlig myndighet – Det Lokale Eltilsyn (DLE) eller eventuelt andre tilsvarende kontrollinstanser med avvik som

ikke er utbedret eller kontrollen er over 5 år? Nei.

6. Forekommer det ofte at sikringene løses ut? Nei.
7. Har det vært brann, branntilløp eller varmgang (for eksempel termiske skader på deksler, kontaktpunkter eller lignende) i boligens elektriske anlegg? Nei.

Generelt om anlegget:

8. Er det tegn til at det har vært termiske skader (tegn på varmgang) på kabler, brytere, downlights, stikkontakter og elektrisk utstyr? Sjekk samtidig tilstanden på elektrisk tilkobling av varmtvannsbereder, jamfør eget punkt under varmtvannstank. Nei.

9. Er der synlig defekter på kabler eller er disse ikke tilstrekkelig festet? Nei.

Inntak og sikringsskap:

10. Er det tegn på at kabelinnføringer og hull i inntak og sikringsskap ikke er tette, så langt dette er mulig å sjekke uten å fjerne kapslinger? Nei.

11. Finnes det kursfortegnelse, og er den i samsvar med antall sikringer? Ja.

12. Foreta en helhetsvurdering av det elektriske anlegget, dets alder, allmenne tilstand og fare for liv og helse. Bør det elektriske anlegget ha en utvidet el-kontroll? Ja. Med tanke på at det ikke foreligger dokumentasjon eller kunnskap for hva som er gjort på anlegget, anbefales en kontroll av El-fagmann. Det anbefales alltid en gjennomgang av anlegget med tanke på anleggets alder og det ikke foreligger kunnskap om anlegget. Med bakgrunn i NS3600 kreves det utført el-kontroll av fagperson for å få TG1 på anlegget. TG2 gis som følge av manglende dokumentasjon/manglende el-kontroll.

Tomteforhold > Drenering: Punktet må sees i sammenheng 'Rom under terreng'. Det er ikke kjent hva eller når drenering ble etablert eller skiftet. Vurdering av avvik: Det mangler, eller på grunn av

alder er det sannsynlig at det mangler, utvendig fuktsikring av grunnmuren ved kjeller/underetasje. Mer enn halvparten av forventet levetid på drenering er overskredet. Det er ut ifra observasjoner påvist indikasjoner på at drenering/tettesjikt har begrenset effekt.

Tomteforhold > Terrengforhold: Flat tomt. Vurdering av avvik: Det er påvist dårlig fall eller flatt terreng inn mot grunnmur og dermed muligheter for større vannansamlinger. Det opplyses om at det ikke har vært vannansamlinger rundt grunnmuren. Vurderingen er gitt ut fra gjeldende forskrift vedrørende fall på terreng fra grunnmur.

Tomteforhold > Utvendige vann- og avløpsledninger: Utvendige avløpsrør er av plast fra 2018. Utvendige vannledninger er av jernrør og eldre type. Det er offentlig avløp via private stikkledninger. Det er offentlig vannforsyning via private stikkledninger. Tilknyttet offentlig vann og avløp i 2018 og avløp er skiftet utvendig i forbindelse med dette. Vurdering av avvik: Mer enn halvparten av forventet brukstid er passert på utvendige vannledninger.

Følgende punkter er i tilstandsrapporten merket med tilstandsgrad 2 – avvik som ikke krever umiddelbare tiltak:
Ingen anmerkninger.

Følgende punkter er i tilstandsrapporten merket med tilstandsgrad IU – ikke undersøkt:
Tomteforhold > Septiktank: Septiktank er sanert i forbindelse med tilknytning til offentlig avløp ut fra fremlagt rapport.

Lovlighet - bolig: Iht. tilstandsrapporten foreligger godkjente og byggemeldte tegninger, som stemmer

med dagens bruk. Krav for rom til varig opphold: Er det påvist avvik i forhold til rømningsvei, dagslysflate eller takhøyde? Ja. Kommentar: Hovedetasjen for opprinnelig del er takhøyde 2,06 m. Kjeller har takhøyde på 1,76 m.

For ytterligere og mer utførlig teknisk beskrivelse av eiendommen se vedlagte tilstandsrapport, datert 29.08.24 av Øyvind Nåmo Rønning. Her fremgår kostnadsestimater og anbefalte tiltak på tilstandsgrad 2 og 3 (TG 2 og 3). Vi oppfordrer interessenter til å sette seg inn i tilstandsrapporten, samt selgers egenerklæring før visning.

Krav for rom til varig opphold: Er det påvist avvik i forhold til rømningsvei, dagslysflate eller takhøyde? Ja. Kommentar: Hovedetasjen for opprinnelig del er takhøyde 2,06 m. Kjeller har takhøyde på 1,76 m.

Diverse:
Det elektriske anlegget ble sist gang kontrollert i 2001, uten pålegg om utbedringer. Dette gir likevel ingen garanti for at anlegget er uten feil/mangler eller er tilpasset dagens krav og/eller bruksmønster. For spørsmål knyttet til det elektriske eller feiing/brann anbefaler vi å ta kontakt med hhv. El-verket eller brann- og feiervesenet for ytterligere opplysninger, da megler eller bygningssakkyndig ikke har fagkompetanse på dette området.

Innbo og løsøre
Elanlegget har sikringsskap med skrusikringer, og boligen har en 120 liters varmtvannsbereder plassert i kjelleren. Boligen ble tilknyttet offentlig vann og avløp i 2018, og har utvendige avløpsrør fra da.

Bransjens liste over løsøre og tilbehør legges til grunn for salget dersom ikke annet fremkommer av salgsoppgaven. Listen følger vedlagt

salgsoppgaven. Det er full avtalefrihet om hva som skal følge med bolig og fritidsbolig ved salg. Hvis hvitevarer og/eller annet teknisk utstyr medfølger, gis det ingen garantier i forhold til tilstand, funksjonalitet og levetid på disse.

Hvitevarer
Kun hvitevarer som er spesifikt angitt i salgsoppgaven, følger med. Dette gjelder uavhengig av om hvitevaren(e) eventuelt kan anses som integrerte.

Parkering
Det er oppført en dobbeltgarasje fra 1981 på eiendommen, og det er også god plass til parkering på gårdsplassen.

Radonmåling
Det gjøres oppmerksom på utleiers plikt til å radonmåle utleieenheter. Målt årsmiddelverdi skal være under 200 Bq/m³ (becquerel per kubikkmeter) i oppholdsrom. I tillegg skal tiltak for å redusere radonnivået alltid gjennomføres dersom det overstiger 100 Bq/m³. Selger har ikke foretatt radonmåling. Interessenter gjøres oppmerksom på at det som resultat av fremtidige målinger, vil kunne bli nødvendig å treffe radonreduserende tiltak. Slike eventuelle tiltak vil da måtte bekostes og utføres av kjøper.

Diverse
Areal i salgsoppgaven er hentet fra tilstandsrapporten. Boligens areal oppgis i BRA (bruksareal), som deles i underkategoriene BRA-i (arealet innenfor boenheten), BRA-e (arealet utenfor boenheten(e) og som tilhører denne, slik som for eksempel boder hvor adkomsten er utenfor boenheten), og BRA-b (arealet av innglasset balkong,

veranda eller altan når denne er tilknyttet boenheten). TBA er arealet av terrasser, åpne balkonger og åpen altan tilknyttet boenheten. Etter aksept av bud, vil eiendommens salgssum bli meddelt de som ev. måtte etterspørre denne. Eiendommens salgssum vil bli offentlig tilgjengelig ved overføring av hjemmel.

Energi

Oppvarming

Boligen varmes opp med elektrisitet, supplert med vedfyring.

Energikarakter
Ikke angitt

Energifarge
Ikke angitt

Økonomi

Tot prisant. ekskl. omk.
Kr 2 000 000

Kommunale avgifter
Kr 21 975

Kommunale avgifter år
2024

Info kommunale avgifter
Av dette utgjør kr 2 615 eiendomsskatten inneværende år. Tallene er mottatt fra Nes kommune og er en prognose for 2024.

Info formuesverdi
Opplysninger hentet fra skatteetatens

boligkalkulator:
Formuesverdi primærbolig 2023: kr. 677 773.
Formuesverdi sekundærbolig 2023: kr. 2 711 090.

Andre utgifter

Utover det som er nevnt under punktet «kommunale avgifter» og andre relevante punkt, påløper kostnader til for eksempel strøm, fyring/brensel, forsikring, innvendig/utvendig vedlikehold og abonnement til tv og internett.

Tilbud lånefinansiering

Aktiv Eiendomsmeistring samarbeider med sparebankene i Eika Alliansen om formidling av finansielle tjenester. Ta gjerne kontakt med megler for formidling av et uforpliktende tilbud om finansiering. Meglerforetaket kan motta provisjon ved formidling av finansielle tjenester.

Offentlige forhold

Eiendommens betegnelse

Gårdsnummer 139, bruksnummer 20 i Nes kommune.

Tinglyste heftelser og rettigheter

På eiendommen er det tinglyst følgende heftelser og rettigheter som følger eiendommens matrikkel ved overskjøting til ny hjemmelshaver:

3228/139/20:
05.02.1954 - Dokumentnr: 329 - Registrering av grunn
Denne matrikkelenhet opprettet fra:
Knr:3228 Gnr:139 Bnr:1

01.01.2020 - Dokumentnr: 1042720 -

Omnummerering ved kommuneendring
Tidligere: Knr:0236 Gnr:139 Bnr:20

01.01.2024 - Dokumentnr: 252607 - Omnummerering ved kommuneendring
Tidligere: Knr:3034 Gnr:139 Bnr:20

Ferdigattest/brukstillatelse

Etter søk i kommunens tilgjengelige arkiver har de ikke funnet at det foreligger ferdigattest eller midlertidig brukstillatelse for bygningen. Nes kommune har ingen dokumentasjon på når boligen var oppført.

Det forekommer ofte at det ikke foreligger ferdigattest eller midlertidig brukstillatelse for oppførte bygninger på eiendommer bestående av eldre bygg. Det kan være ulike årsaker til dette, som det i ettertid er vanskelig å gi noe konkret svar på. Ved endringen av plan- og bygningsloven, pbl. 1. juli 2015 ble det innført en bestemmelse som gjør at det ikke utstedes ferdigattest for tiltak omsøkt før 1. januar 1998. Se pbl. § 21-10, femte ledd. Dette betyr med andre ord at det ikke vil være mulig å få ordnet med ferdig attest for slike bygninger i ettertid.

Det er utstedt midlertidig brukstillatelse for tilbygg av tre i èn etasje til våningshus, datert 17.10.1970.

Vei, vann og avløp

Adkomstvei: Eiendommen har adkomst via offentlig veg eller gate.

Tilknytning vann: Eiendommen er tilknyttet offentlig vannforsyning via private stikkledninger.

Tilknytning avløp: Eiendommen er tilknyttet offentlig avløpsnett via private stikkledninger.

Regulerings og arealplaner

.Eiendommen ligger i et LNFR område (Landbruks-, natur, og friluftsområde samt reindrift). Dette betyr at området som hovedregel ikke kan utvikles med tanke på boligbygging eller annet bebyggelse, fordi det blant annet skal tas hensyn til f.eks. allemannsretten, naturvern, landbruk eller friluftsliv. I LNFR område kan det være bygge- og deleforbud, i tillegg er det ikke sannsynlig at man får godkjent bruksendring av eksisterende bygninger eller godkjent oppføring av bygninger i strid med hovedregelen. I arealdelen i kommuneplanen kan det fremkomme opplysninger om virkningen av LNFR kategorien. Reguleringen gjelder fremtidige tiltak, dvs. eksisterende hus og fritidsboliger kan nyttes i tråd med tidligere gitte kommunale tillatelser, men reguleringen kan få konsekvenser ved eventuell gjenreisning, for eksempel etter brann. Oppføring av nye boliger i LNFR område kan ikke skje uten etter dispensasjon eller som følge av bestemmelsene i reguleringsplanen. Ta kontakt med megler for nærmere informasjon.

Adgang til utleie

Det er ikke kjent at det foreligger offentligrettslige regler som er til hinder for at hele eiendommen leies ut.

Det gjøres oppmerksom på utleiers plikt til å radonmåle utleieenheter. Målt årsmiddelverdi skal være under 200 Bq/m³ (becquerel per kubikkmeter) i oppholdsrom. I tillegg skal tiltak for å redusere radonnivået alltid gjennomføres dersom det overstiger 100 Bq/m³. Selger har ikke foretatt radonmåling. Interessenter gjøres oppmerksom på at det som resultat av fremtidige målinger, vil kunne bli nødvendig å treffe radonreduserende tiltak. Slike eventuelle tiltak vil da måtte bekostes og utføres av kjøper.

Legalpant

Kommunen har legalpant i eiendommen for forfalte krav på eiendomsskatt, og kommunale avgifter/gebyrer.

Kommentar konsesjon

Eiendommen er bebygd, tomten er større enn 2 dekar, men mindre enn 100 dekar totalt og har ikke mer enn 35 dekar fulldyrket og/eller overflatedyrka jord. Kjøper er klar over at konsesjonsfriheten er betinget av at man ikke foretar bruksendring i strid med plan og at dette bekreftes overfor plan- og bygningsmyndigheten ved utfylling av egenerklæring om konsesjonsfrihet.

Kontraktsgrunnlag

Salgs- og betalingsvilkår

Eiendommen skal overleveres til kjøper i tråd med det som er avtalt. Det er viktig at kjøper setter seg grundig inn i alle salgsdokumentene, herunder salgsoppgave, tilstandsrapport og selgers egenerklæring. Kjøper anses kjent med forhold som er tydelig beskrevet i salgsdokumentene. Forhold som er beskrevet i salgsdokumentene kan ikke påberopes som mangler. Dette gjelder uavhengig av om kjøper har lest dokumentene. Alle interessenter oppfordres til å undersøke eiendommen nøye, gjerne sammen med fagkyndig, før bud inngis. Kjøper som velger å kjøpe usett, kan som hovedregel ikke gjøre gjeldende som mangel noe kjøper burde blitt kjent med ved undersøkelse av eiendommen, eller som er tydelig beskrevet i salgsdokumentene. Hvis noe trenger avklaring, anbefaler vi at kjøper rådfører seg med eiendomsmeistring eller en fagkyndig før det legges inn bud.

Kjøper har krav på at eiendommen er i henhold til

avtalen. Hvis det ikke er avtalt noe særskilt, kan eiendommen ha en mangel dersom den ikke er slik kjøper må kunne forvente ut ifra blant annet boligens alder, type og synlige tilstand. Det samme gjelder hvis det er holdt tilbake eller gitt uriktige opplysninger om eiendommen som ikke er rettet i tide på en tydelig måte, og man må gå ut fra at opplysningen har virket inn på avtalen. En bolig som har blitt brukt i en viss tid, har vanligvis blitt utsatt for slitasje, og skader kan ha oppstått. Slik bruksslitasje må kjøper regne med, og det kan avdekkes enkelte forhold etter overtakelse som gjør utbedringer nødvendig. Normal slitasje og skader som trenger utbedring, er innenfor hva kjøper må forvente, og vil ikke utgjøre en mangel.

Boligen kan også ha en mangel hvis opplyst areal avviker fra faktisk størrelse. Avviket må være minst 2 prosent, og minst 1 kvadratmeter. Det er likevel ikke en mangel dersom selger godtgjør at kjøperen ikke la vekt på opplysningen, jf. avhendingsloven § 3-3 (2). Ved beregning av et eventuelt prisavslag eller erstatning, må kjøper selv dekke tap/kostnader opp til et beløp på kr 10 000 (egenandel). Egenandel kommer først på tale når det er konstatert mangel ved eiendommen.

Hvis kjøper ikke er forbruker, selges eiendommen "som den er", og selgers ansvar er da begrenset, jf. avhl. § 3-9, første ledd 2. pkt. Avhl. § 3-3 (2) fravikes, og hvorvidt et innendørs arealavvik karakteriseres som en mangel vurderes etter avhl. § 3-8. Informasjon om kjøpers undersøkelsesplikt, herunder oppfordringen om å undersøke eiendommen nøye, gjelder også for kjøpere som ikke anses som forbrukere. Med forbrukerkjøp menes kjøp av eiendom når kjøperen er en fysisk person

som ikke hovedsakelig handler som ledd i næringsvirksomhet.

Overtakelse

Overtakelse etter nærmere avtale med selger.

Dersom annet ikke avtales, sendes skjøte/hjemmelsdokument for tinglysing i etterkant av overtakelse.

Budgivning

Budgivning i forbrukerforhold
Budgivere oppfordres til å legge inn bud elektronisk. Dette gjøres på eiendommens hjemmeside på aktiv.no, ved å bruke «Gi bud»-knappen. Ved elektronisk budgivning, samtykker budgiver til elektronisk kommunikasjon. Eiendomsmegler skal legge til rette for en forsvarlig avvikling av budrunden og kan ikke videreformidle bud med en kortere akseptfrist enn kl. 12.00 første virkedag etter siste annonserte visning. Etter klokken 11:30 anbefaler vi akseptfrist på minimum 30 minutter. Bud bør legges inn i god tid før konkurrerende buds akseptfrist utløper. For øvrig henvises til forbrukerinformasjon om budgivning i salgsoppgaven. Oppdragsgiver er oppfordret til å ikke ta imot bud direkte fra budgiver, men å henvise budgiver videre til megler. Som kjøper vil du få forelagt kopi av budjournal. Alle bud vil bli gjort kjent for kjøper og selger i handelen. Øvrige budgivere kan be om å få en kopi av budjournal i anonymisert form.

Budgivning utenfor forbrukerforhold
Budgivere oppfordres til å legge inn bud elektronisk. Dette gjøres på eiendommens hjemmeside på aktiv.no, ved å bruke «Gi bud»-knappen. Ved elektronisk budgivning, samtykker budgiver til elektronisk kommunikasjon. Det anbefales at hvert bud har en

akseptfrist som muliggjør en forsvarlig avvikling av budrunden. Vi anbefaler minimum 30 minutter akseptfrist. Oppdragsgiver er oppfordret til å ikke ta imot bud direkte fra budgiver, men å henvise budgiver videre til megler.

Opplysningene i salgsoppgaven er godkjent av selger. Alle interessenter oppfordres imidlertid til grundig besiktigelse av eiendommen, gjerne sammen med fagmann før bud inngis.

Omkostninger kjøpers beskrivelse

2 000 000,- (Prisantydning)

Omkostninger:

15 100,- (Boligkjøperforsikring HELP (valgfritt))
2 800,- (Boligkjøperforsikring Pluss (valgfritt tillegg))
240,- (Pantattest kjøper - lagt ut av megler)
500,- (Tingl.gebyr pantedokument)
500,- (Tingl.gebyr skjøte)
50 000,- (Dokumentavgift (forutsatt salgssum: 2 000 000,00))

69 140,- (Omkostninger totalt)

2 069 140,- (Totalpris inkl. omkostninger)

Betalingsbetingelser

Med mindre annet er avtalt forutsettes det at kjøpesum inkludert omkostninger er innbetalt og disponibelt på meglerforetakets klientkonto innen overtakelse. Kjøpesummen skal innbetales fra norsk finansinstitusjon og/eller fra kjøpers egen konto i norsk finansinstitusjon. Det forutsettes av skjøtet tinglyses på ny eier, med mindre det er tatt andre forbehold i budgivningen.

Hvitvaskingsreglene

Megler har plikt til å gjennomføre kundetiltak. Hvis kjøper ikke bidrar til at megler får gjennomført kundetiltak og dette fører til at transaksjonen ikke kan gjennomføres eller blir forsinket, misligholder kjøper avtalen. Etter 30 dager er misligholdet vesentlig. Dette gir selger rett til å heve og gjennomføre deknings salg for kjøpers regning.
Personopplysningsloven
Personopplysninger blir behandlet i samsvar med personopplysningsloven.

Boligkjøperforsikring

Vedlagt i salgsoppgaven følger informasjon om Boligkjøperforsikring og Boligkjøperforsikring Pluss fra HELP Forsikring AS. Boligkjøperforsikring er en rettshjelpsforsikring som gir trygghet og profesjonell juridisk hjelp dersom det oppdages uventede feil eller mangler ved boligen de neste fem årene. Boligkjøperforsikring Pluss har samme dekning som boligkjøperforsikring, med tillegg av fullverdig advokathjelp på viktige rettsområder i privatlivet. Boligkjøperforsikring Pluss betales årlig. Les mer om begge forsikringene i vedlagte materiell eller på help.no. Det gjøres oppmerksom på at boligkjøperforsikring kun kan tegnes av forbruker. Meglerforetaket mottar kr 4 200/4 600/5 000 i kostnadsgodtgjørelse, avhengig av boligtype, samt et tillegg på kr 1 000 ved salg av Boligkjøperforsikring Pluss.

Meglere vederlag

Det er avtalt provisjonsbasert vederlag tilsvarende 2,0% av kjøpesum for gjennomføring av salgsoppgaven. I tillegg er det avtalt at oppdragsgiver skal dekke tilretteleggings- og oppgjørshonorar kr 24 500,- samt visninger pr. stk. kr 3 000,- med repr. fra Aktiv tilstede. Minimumsprovisjonen er avtalt til kr 40 000,-.

Meglerforetaket har krav på å få dekket avtalte utlegg i henhold til oppdragsavtale totalt ca. kr 34 000,-. Utleggene omfatter innhenting av informasjon, fotograf, markedsføring, sikringsobligasjon, mm. Dersom handel ikke kommer i stand eller oppdraget sies opp, har megler krav på å få dekket alle påløpte utlegg, samt et vederlag begrenset oppad til kr 20 000,-. Alle beløp er inkl. mva.

Oppdragsansvarlig/ansvarlig megler

Wenche Roterud
Eiendomsmegler MNEF
wenche.roterud@aktiv.no
Tlf: 990 18 195

Bankenes Boligmegler AS avdeling Årnes,
Rådhusgata 26
2150 Årnes
Tlf: 639 12 692

Salgsoppgavedato

26.09.2024



Skal du kjøpe eller selge bolig?
Da kan jeg hjelpe deg - ta kontakt!

Hos Aktiv på Årnes finner du en lokal megler med lang erfaring. For oss er det viktig at du som kunde skal føle deg ivaretatt gjennom hele prosessen. Ta kontakt for en uforpliktende samtale.

Wenche Aa. Roterud / 990 18 195 / wr@aktiv.no / Rådhusgata 10, 2150 Årnes

aktiv.no

aktiv.

Tilstandsrapport

Enebolig
Sandvegen 91, 2166 OPPAKER
NES kommune
gnr. 139, bnr. 20



Markedsverdi

2 000 000

Sum areal alle bygg: BRA: 159 m² BRA-i: 108 m²



Befaringsdato: 12.08.2024 Rapportdato: 29.08.2024 Oppdragsnr.: 18925-1575 Referansenummer: AU2203

Autorisert foretak: Nåmo Takst og Rådgivning AS

Vår ref: Toril Neeb



Rapporten kan brukes i inntil ett år etter befaringsdatoen, og kan ikke gjenbrukes ved flere boligsalg i denne perioden. For eiendomsoverdragelser fra 1.1.2024, må selger sørge for at areal i rapporten er oppdatert og følger ny bransjestandard for areal. Skjer det endringer, oppstår skader også videre på boligen, bør du som selger be om oppdatert rapport.

Norsk takst

Norsk takst er bransjeorganisasjonen for landets bygningssakkyndige og takstforetak, med om lag 1400 sertifiserte medlemmer fordelt på omtrent 1000 bedrifter. I boligomsetningen regnes takstrapportene som et helt avgjørende element i den informasjonen som gjøres tilgjengelig for kjøper. Årlig leverer medlemmene rundt 120.000 slike takster. Det gir unik oversikt over norske boliger, og bidrar til at alle oppdrag kan utføres med utgangspunkt i erfaringsbasert kvalitet.



Det stilles høye krav til utdanning, sertifisering og yrkesetikk. Norsk takst er opptatt av at boligomsetningen skal være trygg, og legger vekt på å opptre uavhengig av andre bransjeaktører. Bygningssakkyndige fakturerer sine tjenester uten hensyn til hvilken pris som oppnås, og skal heller ikke på annen måte ha noen egeninteresse knyttet til handelen.

Uavhengighet og god fagkunnskap har over tid bygget troverdighet og tillit. Både selger og kjøper skal kunne stole på bygningssakkyndiges vurderinger. For tilfeller der det likevel skulle oppstå misnøye med utført arbeid, har vi sammen med Forbrukerrådet etablert en klagenemnd.

Norsk takst har en sentral rolle i utviklingen av norske standarder, regler og profesjonsprinsipper, og representerer bransjen i alle relevante internasjonale fora. Dette sikrer at norske bygningssakkyndige tidlig kan tilpasse seg krav og bransjetrender fra utlandet, samtidig som takseringsfaget får en norsk stemme på verdensbasis. Organisasjonen bidrar i næringspolitisk sammenheng, og har vært en pådriver for å sikre at lover og regler gir trygghet for forbrukerne i boligomsetningen.

NÅMO TAKST OG RÅDGIVNING AS

Nåmo Takst og Rådgivning AS er et lite selskap, bestående av spisskompetente takseringskonsulenter internt og eksternt. Tar oppdrag i Oslo, Romerike og Innlandet, og kan bistå både private og offentlige med våre tjenester. Har drevet i over 20 år innen bransjen. Bred erfaring og gode referanser. Nåmo Takst og Rådgivning AS driver hovedsakelig med tilstandsrapporter og verdivurdering, samt byggmessige skader på konstruksjoner.



Rapportansvarlig

Øyvind Nåmo Rønning
Uavhengig Takstingeniør
oyvind@namotakst.no
909 91 556





Dette trenger du å vite om tilstandsrapporten



Hva er en tilstandsrapport?

En tilstandsrapport beskriver synlige skader/avvik eller tegn på skader/avvik på boligen. Rapporten fremhever vanligvis ikke positive egenskaper ved boligen.



Hva vurderer en bygningssakkyndig?

Den bygningssakkyndige vurderer boligen ut fra hva man kan forvente av en bygning av samme alder og type. Vurderingen gjøres som regel mot hvordan det var vanlig å bygge og regler som gjaldt da boligen ble oppført (søknadstidspunktet). Forhold som er vanlige for bygningens alder, slik som slitasje etter normal bruk regnes ikke som avvik.



Hva inneholder tilstandsrapporten?

Den bygningssakkyndige undersøker rom og bygningsdeler slik det kommer frem av [Forskrift til avhendingsloven](#). Tilstandsrapporten inneholder bare avvik som den bygningssakkyndige kan se eller kontrollere med enkle hjelpemidler. Det gjøres ikke nærmere undersøkelser slik som åpning av vegger eller andre bygningsdeler. I vegg mot våtrom og rom under terreng kan det borres et hull for å gjøre enkle undersøkelser slik som fuktøk.

Når du kjøper en brukt bolig

Når du kjøper en brukt bolig, er det viktig å være oppmerksom på at dette ikke kan sammenlignes med å kjøpe en ny bolig. Måten boligen ble bygget på kan være annerledes enn i dag. Bygninger svekkes over tid, og utsettes for slitasje blant annet på grunn av bruk og vær og vind. Mange boliger fornyes helt eller delvis, noen i flere omganger, eller det oppføres tilbygg. Særlig for boliger som er pusset opp eller endret, er det viktig å merke seg at fornyelse av overflater ikke nødvendigvis betyr at bygningsdeler under er forbedret.

Vurdering mot byggeår

Den bygningssakkyndige vil vurdere boligen mot hvordan det var vanlig å bygge og regler som gjaldt da bygningen ble oppført (søknadstidspunktet). Den bygningssakkyndige ser etter avvik som har betydning for og som reduserer boligens funksjon og verdi, og som kommer frem av Forskrift til avhendingslova. Noen rom og bygningsdeler slik som bad og vaskerom, og forhold som gjelder sikkerhet mot brann, rekkverk og trapper osv., vil den bygningssakkyndige vurdere mot dagens regelverk. Etter dagens regelverk vil disse kunne få en tilstandsgrad 2 eller 3 uten at det nødvendigvis er krav om at avviket må utbedres.

Tilstandsrapporten beskriver ikke hele boligen

BYGNINGSSAKKYNDIGE SER FOR EKSEMPEL IKKE PÅ (MED MINDRE BYGNINGSDELEN ER NEVNT I RAPPORTEN)

- vanlig slitasje og normal vedlikeholdstilstand
- bagatellmessige forhold som ikke påvirker bygningens bruk eller verdi vesentlig
- etasjeskillere
- tilleggsbygg slik som garasje, bod, annek, naust også videre
- utvendige trapper
- støttemurer
- skjulte installasjoner
- installasjoner utenfor bygningen
- full funksjonstesting av el- og VVS-installasjoner
- geologiske forhold og bygningens plassering på grunnen
- bygningens planløsning
- bygningens innredning
- løsøre slik som hvitevarer
- utendørs svømmebasseng og pumpeanlegg
- bygningens estetikk og arkitektur
- bygningens lovlighet (bortsett fra bruksendringer, brannceller og forhold som åpenbart kan påvirke helse, miljø og sikkerhet)
- fellesarealer (med mindre boligeier har vedlikeholdsplikt for fellesarealer og dette er kjent for bygningssakkyndig, eller fellesarealet har en særlig tilknytning til boligen).

© iVerdi 2023 © Norsk takst 2023

Malen til denne rapporten, inkludert standardtekstene fra Norsk takst, er vernet etter åndsverkloven og kan kun benyttes av medlemsforetakene i Norsk takst og av takstingeniører som er sertifisert i slikt foretak, samt av kunder hos iVerdi og studenter hos NEAK. For andre aktører er eksemplarframstilling av malen og standardtekster, som utskrift og annen kopiering til bruk som grunnlag for tilsvarende rapporter, bare tillatt når det er hjemlet i lov (kopiering til privat bruk, sitat o.l.) eller avtale med Norsk Takst ([Forside](#)) eller iVerdi ([Hjem-iVerdi](#)).

Utnyttelse i strid med lov eller avtale kan medføre erstatnings- og straffeansvar.



Dette trenger du å vite om tilstandsrapporten

Tilstanden vurderes med ulike tilstandsgrader

Tilstanden gir uttrykk for en gitt forventet tilstand, blant annet vurdert ut fra alder og normal bruk. Ved Tilstandsgrad 0 (TG0) og Tilstandsgrad 1 (TG1) gir den bygningssakkyndige normalt ingen begrunnelse for valg av tilstandsgrad. Grunnen er at bygningen eller bygningsdelen da bare har normal slitasje. Ved skjulte konstruksjoner kan alder alene avgjøre tilstandsgrad. Når bygningssakkyndige anbefaler tiltak, for eksempel utbedringer, må brukeren av rapporten vurdere om tiltakene er nødvendige og lønnsomme.

Når den bygningssakkyndige velger tilstandsgrad, baseres vurderingen på faste kriterier som følger av gjeldende bransjestandard for Teknisk tilstandsanalyse ved omsetning av bolig og Forskrift til avhendingslova.



TILSTANDSGRAD 0, TG0: INGEN AVVIK

Bygningsdelen skal være tilnærmet ny, ikke vise tegn på slitasje og det skal være lagt frem dokumentasjon på faglig god utførelse. Det er ingen merknader til delen.



TILSTANDSGRAD 1, TG1: MINDRE AVVIK

Bygningsdelen skal bare ha normal slitasje, og straktiltak skal ikke anses som nødvendig. Graden kan også brukes når delen er ny, men der dokumentasjon på faglig god utførelse mangler.



TILSTANDSGRAD 2, TG2: VESENTLIGE AVVIK OG MINDRE AVVIK SOM ETTER NS 3600 GIR TG 2

Bygningsdelen skal enten ha feil utførelse, en skade eller symptomer på skade, sterk slitasje eller nedsatt funksjon. Graden gis når bygningsdelen trenger vedlikehold eller tiltak i nær fremtid. Graden skal også brukes når delen er gammel og det er grunn til å varsle om faren for skader på grunn av alderen, eller når det er grunn til å overvåke delen spesielt på grunn av fare for større skader eller følgeskader.

Ved avvik som ikke krever umiddelbare tiltak (ingen umiddelbar kostnad) så blir TG2 markert med en lysere farge.



TILSTANDSGRAD 3, TG3: STORE ELLER ALVORLIGE AVVIK

Denne tilstandsgraden brukes ved kraftige tegn på forhold som man må regne med trenger utbedring straks eller innen kort tid. Det er påvist funksjonsvikt eller sammenbrudd.



IKKE UNDERSØKT/IKKE TILGJENGELIG FOR UNDERSØKELSE

Det kan være avvik/skader som ikke er avdekket.

Hva er et anslag på utbedringskostnad?

Hva det vil koste å utbedre rom eller bygningsdeler, er et forsiktig anslag basert på nåværende kvalitet, registrert avvik og angitte tiltak i rapporten. Anslaget er gitt på generelt grunnlag og må ikke forveksles med et pristilbud fra en håndverker. Det kan foreligge avvik og tiltak som ikke kommer frem av rapporten. Utbedringskostnad avhenger blant annet av personlige valg av og markedspris på materialer og tjenesteyter.

I rapporten skal det settes anslag for utbedringskostnad for TG3, og slikt anslag kan også gis ved TG2.



Ingen umiddelbare kostnader



Tiltak under kr 10 000



Tiltak mellom kr 10 000 - 50 000



Tiltak mellom kr 50 000 - 100 000



Tiltak mellom kr 100 000 - 300 000



Tiltak over kr 300 000

Beskrivelse av eiendommen

Enebolig over 2 plan og kjeller med normalt god planløsning. Det er parkering dobbelgarasje på tomten.

Enebolig er bygget 1917 og ombygget med utvidelse av kjeller ca 1950 og tilbygget 1 etasje i ca 1970. Boligen er bygget etter datidens byggeskikk og forskrift fra 1949 og 1967. Konstruksjoner anses i hovedsak å ha større slitasje og noe stedvis skade av konstruksjoner. Det gjøres oppmerksom på at rapporten må leses i sin helhet da de fleste bygningskonstruksjoner har en sammenheng med hverandre.

Enebolig - Byggeår: 1917

UTVENDIG

[Gå til side](#)

Taktekkingen er av betongtakstein. Taket er besikket fra takfot i stige.
Taktekkingen er av pappshingel for utbygget del. Taket er besikket fra taknivå.
Det er metall for beslag. Nedløp og takrenner er av plast og metall.
Veggene har bindingsverkskonstruksjon fra byggeår. Fasade/kledning har stående bordkledning.
Takkonstruksjonen har sperrekonstruksjon.
Bygningen har malte trevinduer med 2-lags glass kjellervinduer med koblet glass.
Bygningen har malt hovedytterdør.
Bygningen har malt balkongdør i tre.
Etablert ståltrapp og betongtrapp.

INNVENDIG

[Gå til side](#)

Innvendig er det gulv av beleg. Veggene har tapet, malte flater og panelplater. Innvendige tak har malte plater og himlingsplater.
Etsjeskiller er av trebjelkelag.
Det er ikke foretatt radonmålinger og bygget er heller ikke utført med radonsperre.
Boligen har mursteinspipe. Etablert parafinovn med dagtank i stue og vedovn i 2 etasje.
Kjeller : Gulvet er av betong. Veggene har betong/mur. Hulltaking er ikke foretatt da det ikke er fysisk mulig pga tilliggende konstruksjoner.
Boligen har malt tretrapp til 2 etasje og kjeller.
Innvendig har boligen finérdører.

VÅTROM

[Gå til side](#)

Bad
Det er etablert toalett. Badekar. innredning med nedfelt servant. Speil og belysning. Våtromstapet på vegger og beleg på gulv.
Hulltaking er foretatt uten å påvise unormale forhold. Hulltaking er foretatt ved/i Spisesstue.
Fuktkvotemåling (vekt%) i konstruksjonen ble målt til 6.

KJØKKEN

[Gå til side](#)

Kjøkkenet har innredning med profilerte fronter. Benkeplaten er av laminat. Det er kjølfrysenskap og komfyr.
Det er kjøkkenventilator med avtrekk ut.

TEKNISKE INSTALLASJONER

[Gå til side](#)

Innvendige vannledninger er av kobber.
Det er avløpsrør av plast.
Boligen har naturlig ventilasjon.
Badekararmatur holder ikke tett.
Varmtvannstanken er på ca. 120 liter.
Sikringsskap med skrusikringer. Skap plassert i trappegang i 2 etasje. Dette er en forenklet kontroll begrenset til de spørsmål og undersøkelser som forskrift til avhendingslova (tryggere bolighandel) § 2-18 inneholder. Dette kan ikke sammenlignes med en kontroll utført av offentlig myndighet (Det lokale eltilsyn) eller registrert elektrovirksomhet, og en bygningsakkyndig har verken kompetanse eller lov til å foreta en slik kontroll. Tilstandsgraden er vurdert ut fra den forenklete og begrensede kontrollen som forskriften inneholder på nivå 1.
El-anlegget kan ha skjulte feil og mangler som en slik forenklet undersøkelse ikke vil avdekke. Vær derfor oppmerksom på denne risikoen, og søk videre veiledning eller få en fullstendig kontroll utført av registrert elektrovirksomhet.

Antatt normal levetid for el-anlegg 20 - 40 år.

Det er etablert røykvarsler og brannslukningsapparat.

TOMTEFORHOLD

[Gå til side](#)

Det er byggegrunn av leirholdige masser.
Det er ikke kjent hva eller når drenering ble etablert eller skiftet.
Bygningen har grunnmur i lettklinkerblokker og betong. Det er såleblokk under grunnmur av blokker. Kjeller opplyses å ha blitt utgravet i ettertid på opprinnelig del. Det var ingen tegn til at grunnmurene ikke har tiltenkt funksjon. Noe slitasje i kjeller på mur er øvrig vanlig med tanke på at denne er grovpusset.
Flat tomt.
Utvendige avløpsrør er av plast
Utvendige vannledninger er av jernrør
Det er offentlig avløp via private stikkledninger
Det er offentlig vannforsyning via private stikkledninger.
Tilknyttet offentlig vann og avløp i 2018 og deler av hovedledninger er skiftet utvendig i forbindelse med dette.
Septiktank er sanert i forbindelse med tilknytning til offentlig avløp ut fra fremlagt rapport.

Beskrivelse av eiendommen

Markedsvurdering

Totalt Bruksareal	159 m ²
Totalt Bruksareal for hoveddel	108 m ²
Totalpris	2 000 000

Arealer

[Gå til side](#)

Befaring - og eiendomsopplysninger

[Gå til side](#)

Tomteverdi og teknisk verdi bygninger 2 000 000

Forutsetninger og vedlegg

[Gå til side](#)

Lovlighet

[Gå til side](#)

Enebolig

- Det foreligger godkjente og byggemeldte tegninger, som stemmer med dagens bruk

Sammendrag av boligens tilstand

Fordeling av tilstandsgrader

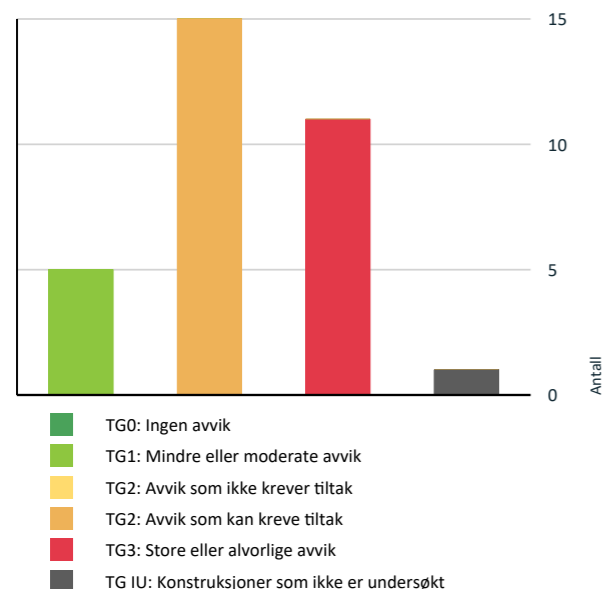

Vil du vite mer om tilstandsgrader? Se side 4.

Anslag på utbedringskostnad

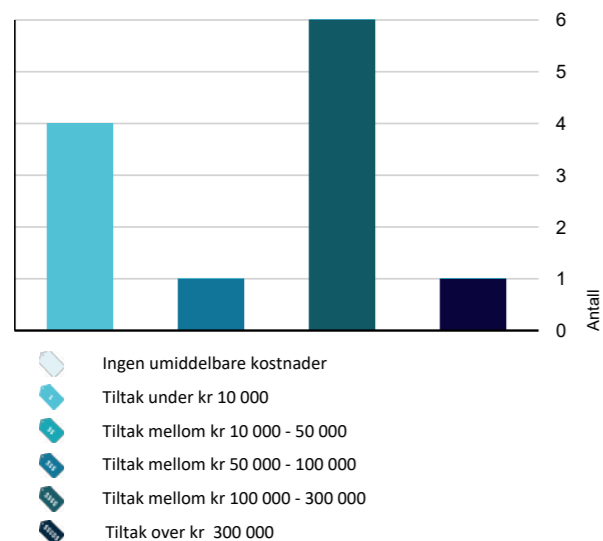

Hva er anslag på utbedringskostnad? Se side 4.

Spesielt for dette oppdraget/rapporten

Oppdraget er et salg via fullmektig. Egenerklæring er ikke utfylt, og eierinformasjonen er dermed begrenset. Etter avtale kan tilstandsanalysen utvides til også å omfatte tilleggsundersøkelser utover minimumskravet i forskriften for bygninger som for eksempel, garasje og uthus. Dette er ikke avtalt for dette oppdraget og kun gjort en enkel vurdering og generell beskrivelse av bygget. Videre undersøkelser tilfaller ny eier. Hvitevarer har ikke vurdert tilstand. Felles bygningsmasse for sameie/borettslag er ikke vurdert. Oppsatte prisestimer i rapporten er et ca. anslag for hva som kan forventes av utbedringskostnader på gjeldene bygningsdel. Prisestimatet er ikke endelig, der kostnader for utbedringer kan variere ved videre avdekning av konstruksjoner, materialvalg og prisforskjeller mellom firmaer. Det oppfordres med dette å innhente pris fra 2 til 3 aktører for faktisk kostnad på ønsket utbedringer. Der det er gitt TG 2 og ikke et prisestimat anbefales å innhente et anbud for fremtidig vedlikeholdskostnad.

Oppsummering av avvik

Vil du vite mer? Se på rommet eller bygningsdelen senere i rapporten.

Enebolig

TG 3 STORE ELLER ALVORLIGE AVVIK

- Utvendig > Taktekking [Gå til side](#)
- Utvendig > Nedløp og beslag [Gå til side](#)
- Utvendig > Veggkonstruksjon [Gå til side](#)
- Utvendig > Vinduer [Gå til side](#)
- Utvendig > Dører - 2 [Gå til side](#)
- Innvendig > Rom Under Terreng [Gå til side](#)
- Innvendig > Innvendige trapper [Gå til side](#)
- Våtrom > 1. Etasje > Bad > Generell [Gå til side](#)
- Kjøkken > 1. Etasje > Kjøkken > Avtrekk [Gå til side](#)
- Tekniske installasjoner > Andre VVS-installasjoner [Gå til side](#)
- Tekniske installasjoner > Brann tekniske forhold [Gå til side](#)

TG IU KONSTRUKSJONER SOM IKKE ER UNDERSØKT

- Tomteforhold > Septiktank [Gå til side](#)

Sammendrag av boligens tilstand

TG 2 AVVIK SOM KAN KREVE TILTAK

- Utvendig > Taktekking - 2 [Gå til side](#)
- Utvendig > Takkonstruksjon/Loft [Gå til side](#)
- Innvendig > Overflater [Gå til side](#)
- Innvendig > Etasjeskille/gulv mot grunn [Gå til side](#)
- Innvendig > Radon [Gå til side](#)
- Innvendig > Pipe og ildsted [Gå til side](#)
- Innvendig > Innvendige dører [Gå til side](#)
- Kjøkken > 1. Etasje > Kjøkken > Overflater og innredning [Gå til side](#)
- Tekniske installasjoner > Vannledninger [Gå til side](#)
- Tekniske installasjoner > Avløpsrør [Gå til side](#)
- Tekniske installasjoner > Varmtvannstank [Gå til side](#)
- Tekniske installasjoner > Elektrisk anlegg [Gå til side](#)
- Tomteforhold > Drenering [Gå til side](#)
- Tomteforhold > Terrengforhold [Gå til side](#)
- Tomteforhold > Utvendige vann- og avløpsledninger [Gå til side](#)

Tilstandsrapport

ENEBOLOG

Byggeår
1917

Kommentar

Byggeåret er basert på opplysninger fra eiendomsmatrikkelen.

Standard

Bygget har gjennomgående lav standard. Se nærmere beskrivelse under Konstruksjoner.

Vedlikehold

Bygget er gammelt og bærer preg av manglende vedlikehold og oppgraderinger. Se nærmere beskrivelse under Konstruksjoner.

Tilbygg / modernisering

1970 Tilbygg Det er godkjent tilbygg i 1970

UTVENDIG

Taktekking

Punktet må sees i sammenheng med Takkonstruksjon/Loft

Taktekkingen er av betongtakstein. Taket er besiktiget fra takfot i stige.

Vurdering av avvik:

- Det er påvist skader eller avvik på selve taktekkingen.
- Mer enn halvparten av forventet brukstid er passert på taktekkingen.
- Mer enn halvparten av forventet brukstid er passert på undertak.

Det er synlig råte i undertaket som stikker ut i gesimskassen. Det er ikke lagt papp eller lignende for undertaket, kun bording av uhøvlet panel.

Konsekvens/tiltak

- Taktekkingen må skiftes eller utbedres.

Med tanke på nevnte avvik og skader, bør taket renoveres.

Kostnadsestimat: Over 300 000

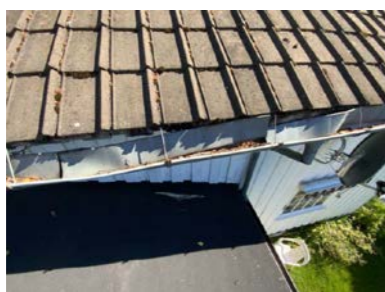

Taktekking - 2

Tilstandsrapport

Punktet må sees i sammenheng med Takkonstruksjon/Loft

Taktekkingen er av pappshingel for utbygget del. Taket er besiktiget fra taknivå.

Vurdering av avvik:

- Taktekkingen har mose og slitasje på grunn av elde.

Konsekvens/tiltak

- Lokal utbedring må utføres.

Det anbefales at tekkingen rengjøres for mose eller skiftes for å unngå skade på pappshingel eller lekkasje i skjøter.



Nedløp og beslag

Det er metall for beslag. Nedløp og takrenner er av plast og metall.

Vurdering av avvik:

- Det er ikke tilfredsstillende bortledning av vann fra taknedløp ved grunnmur.
- Det er påvist avvik i beslagløsninger.
- Det mangler snøfangere på hele eller deler av taket, men det var ikke krav om dette på byggemeldingstidspunktet.
- Det mangler tilfredsstillende adkomst til pipe for feier.
- Mer enn halvparten av forventet brukstid er passert på renner/nedløp/beslag.
- Det er store deformasjoner i renner og nedløp.

Konsekvens/tiltak

- Andre tiltak:
- Stigetrinn for feier må monteres.
- Nye renner og nedløp må monteres

Beslag og renner må utbedres i forbindelse med utbedring av taktekkingen. Snøfanger montres samtidig der dette mangler på hoveddel.

Kostnadsestimat: 50 000 - 100 000

Tilstandsrapport

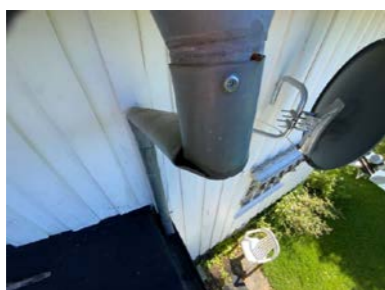

1 TG 3 Veggkonstruksjon

Veggene har bindingsverkskonstruksjon fra byggeår. Fasade/kledning har stående bordkledning.

Vurdering av avvik:

- Det er påvist betydelige råteskader i bordkledningen.

Konsekvens/tiltak

- Råteskadet trekledning må skiftes ut.

Kostnadsestimat: 100 000 - 300 000

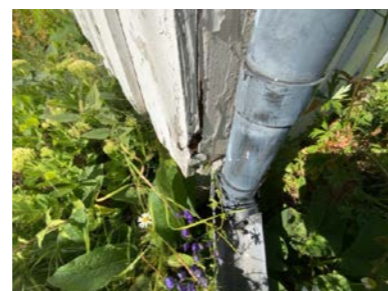

1 TG 2 Takkonstruksjon/Loft

Punktet må sees i sammenheng med Takteking

Takkonstruksjonen har sperrekonstruksjon.

Vurdering av avvik:

- Det er fra loft/kryp loft påvist indikasjoner på at det er punktering av dampspærre, som medfører svekket effekt av dampspærrefunksjonen.
- Undertaket er misfarget.

Det er liten tilgang til kryp loft og inspeksjon er gjort fra luke og utvendig vurdering av takkonstruksjonen. Noe muselort på loft ble observert.

Tilstandsrapport

Konsekvens/tiltak

- Andre tiltak:
- Det bør gjøres lokale tiltak.

Med tanke på taktekingens alder bør også takkonstruksjonen få oppgradering med tanke på undertak og ytterligere styrket bæring av konstruksjonen.



1 TG 3 Vinduer

Bygningen har malte trevinduer med 2-lags glass kjellervinduer med koblet glass.

Vurdering av avvik:

- Det er påvist at enkelte vinduer er vanskelig å åpne/lukke.
- Det er påvist avvik rundt innsetningsdetaljer.
- Det er påvist et betydelig antall vinduer med punkterte eller sprukne glassruter.
- Det er påvist vinduer med fukt/råteskader.
- Karmene i vinduer er slitte og det er sprekker i trevirket.

Det er synlig at flere vinduer i utbygget del for kjøkken og soverom har punktert.

Konsekvens/tiltak

- Det må påregnes noe vedlikehold og at enkelte vinduer må skiftes ut.

Kostnadsestimat: 100 000 - 300 000



Tilstandsrapport

TG 1 Dører

Bygningen har malt hovedytterdør.

Årstall: 2024

Kilde: Produksjonsår på produkt

TG 3 Dører - 2

Bygningen har malt balkongdør i tre.

Vurdering av avvik:

- Det er påvist dør(er) med fukt/råteskader.

Konsekvens/tiltak

- Døren(e) står foran utskiftning.

Kostnadsestimat: Under 10 000

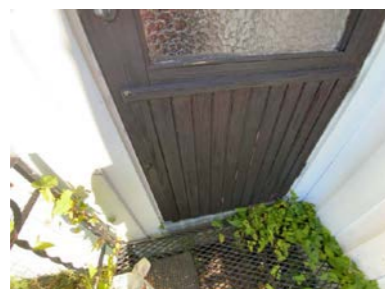

TG 1 Utvendige trapper

Etablert ståltrapp og betongtrapp.

INNVEDIG

TG 2 Overflater

Innvendig er det gulv av belegg. Veggene har tapet, malte flater og panelplater. Innvendige tak har malte plater og himlingsplater.

Vurdering av avvik:

- Overflater har en del slitasjegrad utover det en kan forvente.

Konsekvens/tiltak

- Overflater må utbedres eller skiftes.

Overflater er gamle og noe utslitt stedvis i boligen.

TG 2 Etasjeskille/gulv mot grunn

Etasjeskiller er av trebjelkelag.

Vurdering av avvik:

- Målt høydeforskjell på mellom 10 - 20 mm innenfor en lengde på 2 meter. Tilstandsgrad 2 gis med bakgrunn i standardens krav til godkjente måleavvik.
- Målt høydeforskjell på over 15 mm gjennom hele rommet. Tilstandsgrad 2 gis med bakgrunn i standardens krav til godkjente måleavvik.

Tilstandsrapport

Det er blitt en høydeforskjell mellom opprinnelig del og tilbygget del. Det er svanker på gulv i 2 etasje.

Konsekvens/tiltak

- For å få tilstandsgrad 0 eller 1 må høydeforskjeller rettes opp. Ytterligere undersøkelser må foretas for å få kartlagt omfanget for utbedring.

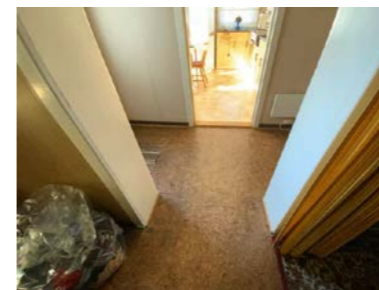

TG 2 Radon

Det er ikke foretatt radonmålinger og bygget er heller ikke utført med radonsperre.

Vurdering av avvik:

- Det er ikke foretatt radonmålinger, og bygget er heller ikke utført med radonsperre.

Konsekvens/tiltak

- Det bør gjennomføres radonmålinger.

TG 2 Pipe og ildsted

Boligen har mursteinspipe. Etablert parafinovn med dagtank i stue og vedovn i 2 etasje. Det ble foretatt brannkontroll i 2011 uten avvik.

Vurdering av avvik:

- Avstanden mellom ildstedet og brennbart materiale er for liten.
- Mer enn halvparten av forventet brukstid er passert på pipe.

Konsekvens/tiltak

- Større avstand til brennbart materiale må lages.
- Tidspunkt for piperehabilitering nærmer seg.

Etablere metallplate for vedovn som ligger minimum 30 cm utenfor ovnsluke.

TG 3 Rom Under Terreng

Punktet må sees i sammenheng med 'Drenering'

Gulvet er av betong. Veggene har betong/mur. Hulltaking er ikke foretatt da det ikke er fysisk mulig pga tilliggende konstruksjoner.

Vurdering av avvik:

- Det er påvist indikasjoner på noe fuktgjennomtrenging i kjellergulv.
- Det er påvist indikasjoner på noe fuktgjennomtrenging inn i kjellermur.
- Det er påvist synlige fukt/råteskader i treverk i underetg./kjeller, hulltaking er derfor ikke nødvendig

Det er fukt og råteskade rundt vannrør som går opp til toalett, grunnet kondens fra rør. Det er øvrig høy luftfuktighet i kjelleren, noe som fører til at undertaket med panel har for høy vektprosent av fukt, noe som kan føre til sopp og råteskader over tid.

Konsekvens/tiltak

- Det påviste fuktnivå gir grunn til å overvåke konstruksjonen jevnlig for å se utvikling over tid, og eventuelt foreta tiltak for å unngå fuktskader.
- Det må foretas tiltak for å utbedre årsak til fukt-/råteskadene samt utbedre råteskadene

Tilstandsrapport

Kjeller bør fuktsikres med utbedring av utvendig fuktsikring/drenering og bedret ventilasjon. Sopp og råteskadet materiale må skiftes ut.

Kostnadsestimat: 100 000 - 300 000



TG 3 Innvendige trapper

Boligen har malt tretrapp til 2 etasje og kjeller.

Vurdering av avvik:

- Det er ikke montert rekkverk.
- Rekkverkshøyder er under dagens forskriftskrav til rekkverk i trapper.

Rekkverkshøyde i 2 etasje er ikke tilfredsstillende og det mangler rekkverk i trapp ned til kjeller. Nedre del av kjellertrapp er råteskadet.

Konsekvens/tiltak

- Rekkverket er såpass lavt at det på grunn av sikkerhetsmessige forhold anbefales økning av høyde.
- Rekkverk må monteres for å lukke avviket.

Råteskadet del må byttes ut med friskt trevirke.

Kostnadsestimat: 100 000 - 300 000

Tilstandsrapport



TG 2 Innvendige dører

Innvendig har boligen finerdører.

Vurdering av avvik:

- Det er påvist avvik som tilsier at det bør foretas tiltak på enkelte dører.

Konsekvens/tiltak

- Det bør foretas tiltak på enkelte dører.
- Enkelte dører må justeres.

VÅTROM

1. ETASJE > BAD

TG 3 Generell

Det er etablert toalett. Badekar, innredning med nedfelt servant. Speil og belysning. Våtromstapet på vegger og belegg på gulv.

Vurdering av avvik:

- Våtrommet må oppgraderes for å tåle normal bruk etter dagens krav.

En må forvente generell oppgradering av våtrommets tettesjikt/membran for at våtrommet skal tåle en normal bruk etter dagens krav (tett våtsone). En samlet TG 3 for rommet er satt med bakgrunn i alder og manglende tetthet i våtsone på rommet. Det er ikke behov for å gjennomføre en detaljert tilstandsanalyse, etter standardens krav. Det finnes ingen dokumentasjon for utførelse av badet.

Konsekvens/tiltak

- Våtrommet må totalrenoveres. Alle forhold med tettesjikt, våtsone, sluk m.m. må dokumenteres.

Kostnadsestimat: 100 000 - 300 000

Tilstandsrapport

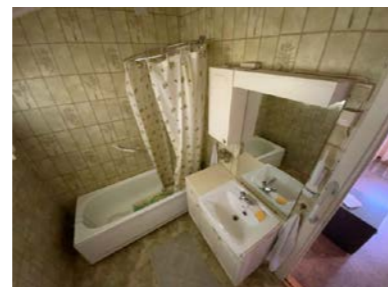

1. ETASJE > BAD

TG 1 Tilliggende konstruksjoner våtrom

Hulltaking er foretatt uten å påvise unormale forhold. Hulltaking er foretatt ved/i Spisesstue. Fuktkvotemåling (vekt%) i konstruksjonen ble målt til 6.



KJØKKEN

1. ETASJE > KJØKKEN

TG 2 Overflater og innredning

Kjøkkenet har innredning med profilerte fronter. Benkeplaten er av laminat. Det er kjølfrysenskap og komfyr.

Vurdering av avvik:

- Det er påvist skader på overflater/kjøkkeninnredning utover normal slitasjegrad.

Konsekvens/tiltak

- Det må påregnes lokal utbedring/utskiftning.

Tilstandsrapport

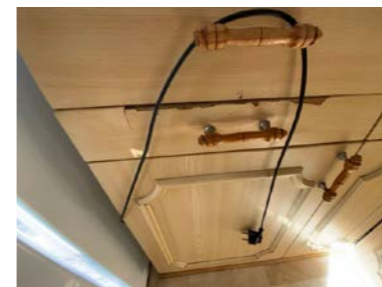

1. ETASJE > KJØKKEN

TG 3 Avtrekk

Det er kjøkkenventilator med avtrekk ut.

Vurdering av avvik:

- Det er registrert avvik med avtrekk.

Vifte er gammel og anses ikke å ha forventet effekt.

Konsekvens/tiltak

- Andre tiltak:

Ventilator bør skiftes.

Kostnadsestimat: Under 10 000



TEKNISKE INSTALLASJONER

TG 2 Vannledninger

Innvendige vannledninger er av kobber.

Vurdering av avvik:

- Mer enn halvparten av forventet brukstid er passert på innvendige vannledninger.
- Det er irr på rør.

Det er synlig kondensering på vannrør i kjeller og på bad i 1 etasje.

Konsekvens/tiltak

- I forbindelse med oppgradering av våtrom vil det være naturlig med utskiftning av rør.
- Anlegget må sjekkes av fagperson, som må utføre eventuelle tiltak på anlegget.

Tilstandsrapport

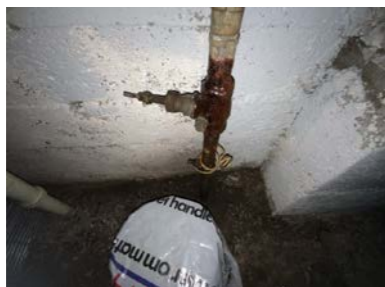

TG 2 Avløpsrør

Det er avløpsrør av plast.

Vurdering av avvik:

- Mer enn halvparten av forventet brukstid er passert på innvendige avløpsledninger.

Konsekvens/tiltak

- I forbindelse med oppgradering av våtrom vil det være naturlig med utskiftning av rør.

TG 1 Ventilasjon

Boligen har naturlig ventilasjon.

TG 3 Andre VVS-installasjoner

Badekarmatur holder ikke tett.

Vurdering av avvik:

- Mer enn halvparten av forventet brukstid på VVS-installasjoner er oppbrukt.
- Det er avvik:

Armaturen lekker og kan ikke stenges helt.

Konsekvens/tiltak

- Tiltak:

Skifte armatur.

Kostnadsestimat: Under 10 000

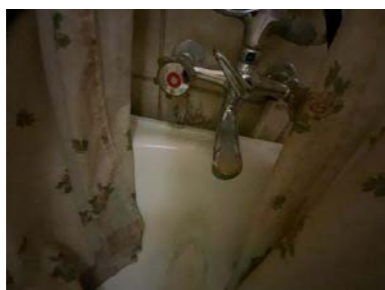

TG 2 Varmtvannstank

Tilstandsrapport

Varmtvannstanken er på ca. 120 liter.

Vurdering av avvik:

- Det er påvist at varmtvannstank er over 20 år

Konsekvens/tiltak

- Det er ikke behov for utbedringstiltak siden tanken fungerer i dag, men ut ifra alder kan skader plutselig oppstå på eldre tanker.

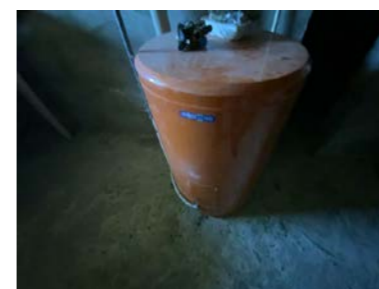

TG 2 Elektrisk anlegg

Dette er en forenklet kontroll begrenset til de spørsmål og undersøkelser som forskrift til avhendingslova (tryggere bolighandel) § 2-18 inneholder. Dette kan ikke sammenlignes med en kontroll utført av offentlig myndighet (Det lokale eltilsyn) eller registrert elektrovirksomhet, og en bygningsakkyndig har verken kompetanse eller lov til å foreta en slik kontroll.

Tilstandsgraden er vurdert ut fra den forenklede og begrensede kontrollen som forskriften inneholder. El-anlegget kan ha feil og mangler som en slik forenklet undersøkelse ikke vil avdekke. Vær derfor oppmerksom på denne risikoen, og søk videre veiledning eller få en fullstendig kontroll utført av registrert elektrovirksomhet.

Sikringsskap med skrusikringer. Skap plassert i trappegang i 2 etasje. Dette er en forenklet kontroll begrenset til de spørsmål og undersøkelser som forskrift til avhendingslova (tryggere bolighandel) § 2-18 inneholder. Dette kan ikke sammenlignes med en kontroll utført av offentlig myndighet (Det lokale eltilsyn) eller registrert elektrovirksomhet, og en bygningsakkyndig har verken kompetanse eller lov til å foreta en slik kontroll. Tilstandsgraden er vurdert ut fra den forenklede og begrensede kontrollen som forskriften inneholder på nivå 1. El-anlegget kan ha skjulte feil og mangler som en slik forenklet undersøkelse ikke vil avdekke. Vær derfor oppmerksom på denne risikoen, og søk videre veiledning eller få en fullstendig kontroll utført av registrert elektrovirksomhet.

Antatt normal levetid for el-anlegg 20 - 40 år.

1. Foreligger det eltilsynsrapport de siste 5 år, og det er ikke foretatt arbeid på anlegget etter denne, utenom retting av eventuelle avvik i eltilsynsrapport (dvs en el-tilsynsrapport uten avvik)?

Nei

Spørsmål til eier

2. Når ble det elektriske anlegget installert eller sist gang totalt rehabilitert (årstall)? Med totalt rehabilitert menes fullstendig utskiftet anlegg fra inntakssikring og videre.

0 Ukjent

3. Er alle elektriske arbeider/anlegg i boligen utført av en registrert elektroinstallasjonsvirksomhet?

Ja

4. Er det elektriske anlegget utført eller er det foretatt tilleggsarbeider på det elektriske anlegget etter 1.1.1999?

Ukjent Tror ikke det.

5. Foreligger det kontrollrapport fra offentlig myndighet – Det Lokale Eltilsyn (DLE) eller eventuelt andre tilsvarende kontrollinstanser med avvik som ikke er utbedret eller kontrollen er over 5 år?

Nei

6. Forekommer det ofte at sikringene løses ut?

Nei

7. Har det vært brann, branntilløp eller varmgang (for eksempel termiske skader på deksler, kontaktpunkter eller lignende) i boligens elektriske anlegg?

Nei

Tilstandsrapport

Generelt om anlegget

8. Er det tegn til at det har vært termiske skader (tegn på varmgang) på kabler, brytere, downlights, stikkontakter og elektrisk utstyr? Sjekk samtidig tilstanden på elektrisk tilkobling av varmtvannsbereder, jmfør eget punkt under varmtvannstank
Nei
9. Er der synlig defekter på kabler eller er disse ikke tilstrekkelig festet?
Nei

Inntak og sikringsskap

10. Er det tegn på at kabelinnføringer og hull i inntak og sikringsskap ikke er tette, så langt dette er mulig å sjekke uten å fjerne kapslinger?
Nei
11. Finnes det kursfortegnelse, og er den i samsvar med antall sikringer?
Ja
12. Foreta en helhetsvurdering av det elektriske anlegget, dets alder, allmenne tilstand og fare for liv og helse. Bør det elektriske anlegget ha en utvidet el-kontroll?
Ja Med tanke på at det ikke foreligger dokumentasjon eller kunnskap for hva som er gjort på anlegget, anbeflaes en kontroll av EI-fagmann.

Generell kommentar

Det anbefales alltid en gjennomgang av anlegget med tanke på anleggets alder og det ikke foreligger kunnskap om anlegget. Med bakgrunn i NS3600 kreves det utført el-kontroll av fagperson for å få TG1 på anlegget. TG2 gis som følge av manglende dokumentasjon/manglende el-kontroll.



TG 3 Branntekniske forhold

Dette er en forenklet kontroll begrenset til de spørsmål som fremkommer under. Tilstandsgraden er basert på retningslinjer til disse spørsmålene i bransjestandarden NS3600. Dette kan ikke sammenlignes med en fullstendig kontroll av branntekniske forhold av offentlig myndighet, eller en vurdering av boligens branntekniske forhold eller prosjektering fra en rådgiver med spesialkompetanse. En bygningssakkyndig har verken kompetanse til å gi slik veiledning eller lov til å foreta en slik kontroll.

Tilstandsgraden er vurdert ut fra den forenklede og begrensede kontrollen. Det kan være feil og mangler om branntekniske forhold som en slik forenklet undersøkelse ikke vil avdekke. Vær derfor oppmerksom på denne risikoen, og søk videre veiledning eller rådgivning.

Det er etablert røykvarsler og brannslukningsapparat.

1. Er det mangler for brannslukningsutstyr i boligen iht. forskriftskrav på søknadstidspunktet, men minst Byggeforskrift 1985?
Nei
2. Er det skader på brannslukningsutstyr eller er apparatet eldre enn 10 år?
Ja brannslukningsapparatet eldre enn 10 år
3. Er det mangler på røykvarsler i boligen iht. forskriftskrav på søknadstidspunktet, men minst Byggeforskrift 1985?
Nei
4. Er det skader på røykvarslere?
Nei

Kostnadsestimat: Under 10 000

Tilstandsrapport



TOMTEFORHOLD

Byggegrunn

Det er byggegrunn av leirholdige masser.

TG 2 Drenering

Punktet må sees i sammenheng 'Rom under terreng'

Det er ikke kjent hva eller når drenering ble etablert eller skiftet.

Vurdering av avvik:

- Det mangler, eller på grunn av alder er det sannsynlig at det mangler, utvendig fuksikring av grunnmuren ved kjeller/underetasje.
- Mer enn halvparten av forventet levetid på drenering er overskredet.
- Det er ut ifra observasjoner påvist indikasjoner på at drenering/tettesjikt har begrenset effekt.

Konsekvens/tiltak

- Det må foretas nærmere undersøkelser, det kan ikke utelukkes behov for tiltak.

Kostnadsestimat: 100 000 - 300 000

TG 1 Grunnmur og fundamenter

Bygningen har grunnmur i lettklinkerblokker og betong. Det er såleblokk under grunnmur av blokker. Kjeller opplyses å ha blitt utgravet i ettertid på opprinnelig del. Det var ingen tegn til at grunnmurene ikke har tiltenkt funksjon. Noe slitasje i kjeller på mur er øvrig vanlig med tanke på at denne er grovpusset.

TG 2 Terrengforhold

Flat tomt.

Vurdering av avvik:

- Det er påvist dårlig fall eller flatt terreng inn mot grunnmur og dermed muligheter for større vannansamlinger.

Det opplyses om at det ikke har vært vannansamlinger rundt grunnmuren. Vurderingen er gitt ut fra gjeldende forskrift vedrørende fall på terreng fra grunnmur.

Konsekvens/tiltak

- Det bør foretas terrengjusteringer.

Terrengjustering anbefales med tanke på etablering av eventuelt ny drenering og utvendig fuksikring. Se øvrig drenering.

Tilstandsrapport



TG 2 Utvendige vann- og avløpsledninger

Utvendige avløpsrør er av plast fra 2018. Utvendige vannledninger er av jernrør og eldre type. Det er offentlig avløp via private stikkledninger. Det er offentlig vannforsyning via private stikkledninger. Tilknyttet offentlig vann og avløp i 2018 og avløp er skiftet utvendig i forbindelse med dette.

Årstall: 2018

Kilde: Eier

Vurdering av avvik:

- Mer enn halvparten av forventet brukstid er passert på utvendige vannledninger.

Konsekvens/tiltak

- Andre tiltak:
- Det er ikke behov for utbedringstiltak siden anlegget fungerer i dag, men ut ifra alder kan skader plutselig oppstå på eldre anlegg.

Vurderingen gjelder vannrør, da disse ikke er skiftet og anses å være eldre ut fra observasjon av hovedvannrøret inne i huset.

TG RJ Septiktank

Septiktank er sanert i forbindelse med tilknytning til offentlig avløp ut fra fremlagt rapport.

Bygninger på eiendommen

Uthus



Anvendelse

Byggeår

1920

Kommentar

Byggeåret er basert på opplysninger fra eiendomsmatrikkelen.

Standard

Bygget har gjennomgående lav standard. Se nærmere beskrivelse under Konstruksjoner.

Vedlikehold

Bygget er gammelt og bærer preg av manglende vedlikehold og oppgraderinger. Se nærmere beskrivelse under Konstruksjoner.

Beskrivelse

Uisolert uthus i enkelt bindingsverk. Utvendig stående trekledning. Skråtak typen sperrekonstruksjon i tre, tekket med takstein. Plassbygget dører. Konstruksjonen er etablert rett på grunnforhold. Det er synlig skjevhet i bygget og med synlig alder og slitasje. Konstruksjonen anses ikke som tett og derfor anbefales kun enkel lagring. Det anbefales alltid en tilstandsvurdering utover nevnte vurdering. Ytterligere undersøkelser tilføres kjøper.

Garasje



Anvendelse

Byggeår

1981

Kommentar

Byggeåret er basert på opplysninger fra eiendomsmatrikkelen.

Standard

Normal standard på bygget ut ifra alder/konstruksjon - jamfør beskrivelse under konstruksjoner.

Vedlikehold

Bygget er med noe slitasje.

Beskrivelse

Dobbelgarasje i uisolert bindingsverk og takstoler av tre. 2 vippeporter av tre. Saltak tekket med shingel. Utvendig stående trekledning. Støpt dekke. Synlig slitasje av vippeporter og noe spredt råte i utvendig trekledning. Det anbefales alltid en tilstandsvurdering utover nevnte vurdering. Ytterligere undersøkelser tilføres kjøper.

Konklusjon og markedsvurdering

Formål med takseringen: Salg

<p>Hovedbyggets BRA/BRA-i 108 m²/108 m²</p> <p><i>Enebolig:</i> Entré, 2 Trapperom, Stue, Kjøkken, Spisestue, Gang, 3 Soverom, Bad, 4 Bod</p> <p><i>Andre bygg:</i> Uthus, Garasje <i>Bruksareal andre bygg:</i> 51 m²</p> <p><i>Detaljert oppstilling over areal finnes i rapporten.</i></p>	<p>Markedsverdi Kr 2 000 000</p> <p>Vurdering av hva verdien er i det åpne eiendomsmarkedet på vurderingstidspunkt. I tilfelle det er andel fellesgjeld/fellesformue, boret, bruksrett eller festet tomt, er det gjort fradrag/tillegg for dette.</p> <p><i>Les mer om markedsverdi på siste side i rapporten.</i></p>
<p>Teknisk verdi bygninger, med tomteverdi Kr 2 000 000</p> <p>Kostnaden ved å oppføre et tilsvarende bygg i henhold til dagens lovverk, med fradrag for utidsmessighet, elde, vedlikeholds mangler, gjenstående arbeider, tilstandssvekkelser og forskriftsmangler.</p> <p><i>Les mer om teknisk verdi på siste side i rapporten.</i></p>	<p>Markedsverdi 2 000 000</p> <p>Konklusjon markedsverdi 2 000 000</p>

Markedsvurdering

Eiendommen ligger i et område med et velfungerende marked, og omsetningstiden ligger noe over landsgjennomsnittet. Det er sammenlignet omsetninger for tilsvarende eiendommer i området, som vist nedenfor. Markedsverdien er satt ut fra disse vurderingene.

Sammenlignbare salg

EIENDOM	SALGSDATO	PRISANT	PRIS	FELLESGJ.	TOTALPRIS	M ² PRIS
1 Sandvegen 97 ,2166 OPPAKER 109 m ² 1948 2 sov	31-05-2021	3 250 000	3 100 000	0	3 100 000	28 440
2 Sandvegen 23 ,2166 OPPAKER 111 m ² 1981 3 sov	28-11-2021	3 100 000	2 900 000	0	2 900 000	26 126
3 Sandvegen 95 ,2166 OPPAKER 146 m ² 1984 3 sov	27-02-2023	3 490 000	3 300 000	0	3 300 000	22 603
4 Sandvegen 11 ,2166 OPPAKER 218 m ² 1985 4 sov	02-09-2021	3 800 000	3 750 000	0	3 750 000	17 202
5 Sandvegen 126 ,2166 OPPAKER 225 m ² 1973 4 sov	18-11-2020	3 090 000	3 100 000	0	3 100 000	13 778

Om sammenlignbare salg

Utvalget er i utgangspunktet basert på likhetskriterier i forhold til den takserte boligen, men merk at det likevel kan være betydelige forskjeller i eksempel byggeår, arealer, soverom, beliggenhet, solforhold, utsyn mm. I tillegg vil det også kunne være store forskjeller i teknisk standard på de sammenlignbare boligene. Utvalget vil også kunne inneholde omsetningspriser som går vesentlig tilbake i tid. De ovennevnte forskjeller vil derfor være vurdert av takstmann og korrigeret for i fastsettelsen basert på en skjønsmessig vurdering av markedsverdi.

Beregninger

Teknisk verdi bygninger

Enebolig

Normale byggekostnader (utregnet som for nybygg)	Kr.	4 150 000
Fradrag (utidsmessighet, elde, vedlikeholdsmangler, gjenstående arbeider, svekkelser og forskriftsmangler)	Kr.	- 3 400 000
Sum teknisk verdi - Enebolig	Kr.	750 000

Uthus

Normale byggekostnader (utregnet som for nybygg)	Kr.	0
Sum teknisk verdi - Uthus	Kr.	0

Garasje

Normale byggekostnader (utregnet som for nybygg)	Kr.	250 000
Sum teknisk verdi - Garasje	Kr.	250 000

Sum teknisk verdi bygninger

Kr. 1 000 000

Tomteverdi

Tomteverdi er en beregnet verdi for tomten slik den fremstår på befaringstidspunktet. Tomteverdien består av normal tomtekostnad i det aktuelle området og en vurdert verdi for beliggenhet. Normal tomtekostnad fremkommer ved å beregne teknisk verdi for råtomt, infrastruktur på tomten samt opparbeiding / beplantning, arrondering av terrenget og markedstilpasning for beliggenhet.

Normal tomteverdi	Kr.	1 000 000
Beregnet tomteverdi	Kr.	1 000 000

Tomteverdi og teknisk verdi bygninger

Tomteverdi og teknisk verdi bygninger for det aktuelle takstobjektet (Avrundet)	Kr.	2 000 000
--	------------	------------------

Arealer, byggetegninger og brannceller

Standard gjeldende fra 01.01.2024

Arealmålinger og arealoppsett er basert på Norsk standard 3940:2023 Areal- og volum-beregninger av bygninger. Arealet gjelder for tidspunktet da boligen ble målt

Hva er måleverdig areal?

Arealet i rommet må ha minst 1,90 m fri høyde over gulvet og minst bredde på 0,60 m. Et loft med skråtak vil for eksempel bare få registrert målbart areal der høyden er minst 1,90 m og bredden minst 0,60 m. Rommet må ha dør eller luke, og gangbart gulv.

Hva er bruksareal?

BRA = BRA-i + BRA-e + BRA-b

Bruksarealet for bygningen er bruttoarealet minus arealet som opptas av yttervegger.

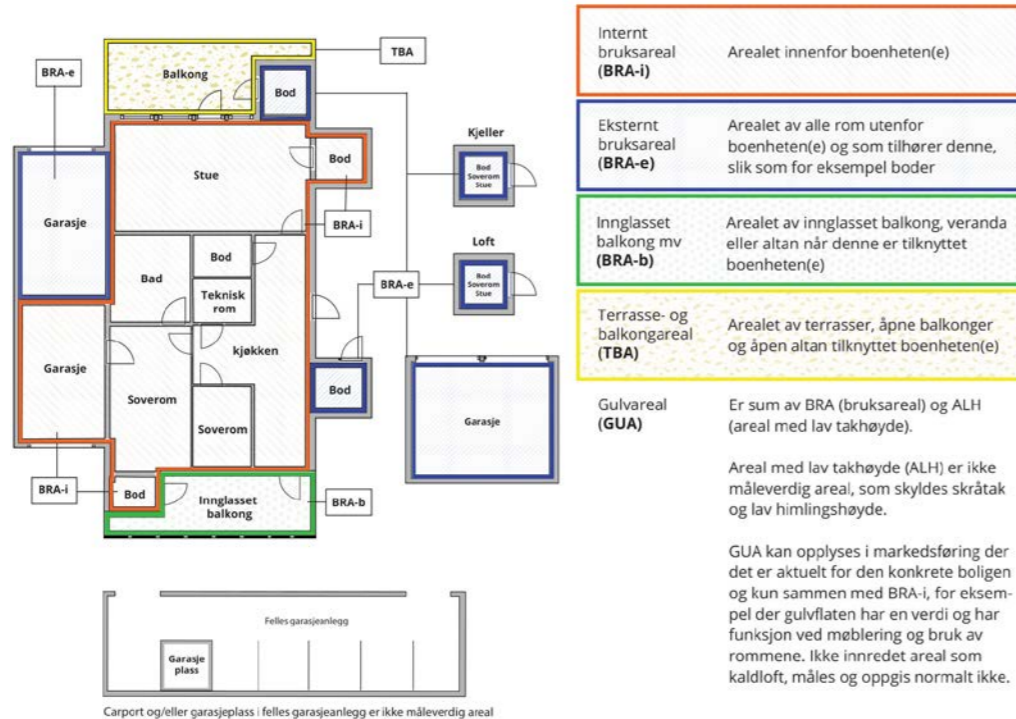

Carport og/eller garasje plass i felles garasjeareal er ikke måleverdig areal

Arealet kan ikke alltid fastsettes nøyaktig

Arealet kan være komplisert eller umulig å måle opp nøyaktig fordi det er vanskelig å fastslå tykkelsen på innervegger, skjevheter i og utforming av bygningskonstruksjoner som karnapp, buer og vinkler som ikke er rette, åpne rom over flere etasjer og så videre.

Eiendommens markedsverdi kan ikke baseres på en matematisk beregning basert på antall kvadratmeter opplyst i rapporten. Opplysninger om areal kan altså ikke alene benyttes for å beregne eiendommens verdi.

Den bygningssakkyndige kan avdekke eventuelle bruksendringer og avvik i branncelleinndeling

Den bygningssakkyndige ser på byggetegninger hvis de er tilgjengelige og dette er en del av oppdraget, og vurderer bruken av boligen opp mot tegningene. Hvis den bygningssakkyndige avdekker at en bolig ikke ser ut til å være delt opp i brannceller etter kravene i byggt teknisk forskrift på befaringstidspunktet, skal det opplyses om dette.

Reglene om bruksendring og brannceller kan være kompliserte. Søk videre faglige råd om rapporten ikke gir deg svar. Den bygningssakkyndige kan ikke vurdere og svare på alle spørsmål, og kan heller ikke vite om kommunen kan gi unntak for kravene som gjelder. [Vil du vite mer?](#)

Om brannceller

En branncelle er hele eller avgrensede deler av en bygning hvor en brann fritt kan utvikle seg uten at den kan spre seg til andre bygninger eller andre deler av bygningen i løpet av en fastsatt tid.

Om bruksendring

Bruksendring er å endre bruken av et rom fra en tillatt bruk til en annen. Dette kan kreve søknad og tillatelse, for eksempel hvis du endrer et rom fra bod til soverom eller arbeidsrom, eller hvis du endrer en bolig til to separate boliger.

Rom for varig opphold har krav til takhøyde, romstørrelse, rømningsvei og lysforhold som må være oppfylt. Du kan søke kommunen om unntak for kravene, men kan ikke regne med å få unntak for krav som går på helse og sikkerhet, for eksempel krav til rømningsvei.

Bruksendring som krever godkjenning, og som ikke er søkt bruksendret, er ulovlig. Kommunen kan etter plan- og bygningsloven kapittel 32 forfølge overtredelser. Kommunen kan pålegge deg å avslutte den ulovlige bruken, eventuelt å rette eller tilbakeføre rommet til godkjent bruk.

Arealer

Enebolig

Ny arealstandard

Etasje	Bruksareal BRA m ²			SUM	Terasse- og balkongareal (TBA)	Ikke måleverdig areal (ALH)	Gulvareal (GUA)
	Internt bruksareal (BRA-i)	Eksternt bruksareal (BRA-e)	Innglasset balkong (BRA-b)				
1. Etasje	73			73			73
2. Etasje	35			35			35
Kjeller						65	65
SUM	108					65	173
SUM BRA	108						

Romfordeling

Etasje	Internt bruksareal (BRA-i)	Eksternt bruksareal (BRA-e)	Innglasset balkong (BRA-b)
1. Etasje	Entré, Trapperom, Stue, Kjøkken, Spisestue, Gang, Soverom, Bad		
2. Etasje	Trapperom, Soverom, Soverom 2		
Kjeller	Bod, Bod 2, Bod 3, Bod 4		

Kommentar

Lovlighet

Byggetegninger

Det foreligger godkjente og byggemeldte tegninger, som stemmer med dagens bruk
Kommentar:

Brannceller

Er det påvist synlige tegn på avvik i branncelleinndeling ut ifra dagens byggt teknisk forskrift?

Ja Nei

Nyere håndverkstjenester

Er det ifølge eier utført håndverkstjenester på boligen siste 5 år?

Ja Nei

Krav for rom til varig opphold

Er det påvist avvik i forhold til rømningsvei, dagslysflate eller takhøyde?

Ja Nei

Kommentar: Hovedetasjen for opprinnelig del er takhøyde 2,06 m. Kjeller har takhøyde på 1,76 m.

Uthus

Ny arealstandard

Etasje	Bruksareal BRA m ²			SUM	Terrasse- og balkongareal (TBA)
	Internt bruksareal (BRA-i)	Eksternt bruksareal (BRA-e)	Innglasset balkong (BRA-b)		
Etasje		17		17	
SUM		17			
SUM BRA	17				

Romfordeling

Etasje	Internt bruksareal (BRA-i)	Eksternt bruksareal (BRA-e)	Innglasset balkong (BRA-b)
Etasje			

Kommentar

Garasje

Ny arealstandard

Etasje	Bruksareal BRA m ²			SUM	Terrasse- og balkongareal (TBA)
	Internt bruksareal (BRA-i)	Eksternt bruksareal (BRA-e)	Innglasset balkong (BRA-b)		
1. Etasje		34		34	
SUM		34			
SUM BRA	34				

Romfordeling

Etasje	Internt bruksareal (BRA-i)	Eksternt bruksareal (BRA-e)	Innglasset balkong (BRA-b)
1. Etasje		Garasje	

Kommentar

Total fordeling mellom P-ROM og S-ROM

Tabellen under viser fordelingen av P-ROM og S-ROM etter veiledningen til NS 3940: 2012. Dette er til informasjon og til sammenligning. Tallene er omtrentlige, kan avvike fra faktiske målinger og er ikke juridisk bindende

	P-ROM(m2)	S-ROM(m2)
Enebolig	108	0
Uthus	0	0
Garasje	0	0

Kommentar

Enebolig Kjeller er ikke målbart areal.

Uthus

Garasje

Befarings - og eiendomsopplysninger

Befaring

Dato	Til stede	Rolle
12.8.2024	Øyvind Nåmo Rønning	Takstingeniør
	Nøkkelbefaring	

Matrikkeldata

Kommune	gnr.	bnr.	fnr.	snr.	Areal	Kilde	Eieforhold
3228 NES	139	20		0	2269.7 m ²	BEREGNET AREAL (Ambita)	Eiet

Adresse

Sandvegen 91

Hjemmelshaver

Hagen Kåre Daniel Normann

Eiendomsopplysninger

Beliggenhet

Eiendom beliggende i rolige og barnevennlige omgivelser med turterreng like i nærheten. Kun 5 min gange til Daskerudstranda. Kun 7,8 km til barneskole, barnehage og nærbutikk i Skogbygda.

Adkomstvei

Eiendommen har adkomst via offentlig veg eller gate.

Tilknytning vann

Eiendommen er tilknyttet offentlig vannforsyning via private stikkledninger.

Tilknytning avløp

Eiendommen er tilknyttet offentlig avløpsnett via private stikkledninger.

Regulering

Eiendommen ligger i et område avsatt til LNF-område i kommuneplanen (landbruk, natur, fritid).

Om tomten

Eiendommen har en relativt flat tomt. Tomten er opparbeidet med plen og beplantning.

Siste hjemmelsovergang

Kjøpesum	År
0	1954

Forsikring

Selskap	Avtalenr	Type	Forsikringssum	Årlig premie
Ikke opplyst				
Kommentar				

Kilder og vedlegg

Dokumenter

Beskrivelse	Dato	Kommentar	Status	Sider	Vedlagt
Egenerklæring			Finnes ikke		Nei
Eier			Gjennomgått		Nei
Grunnbokutskrift			Gjennomgått		Nei
Megler			Gjennomgått		Nei
Situasjonskart			Gjennomgått		Nei
Brukstillat./ferdigatt.		Garasjen og tilbygget for eneboligen er godkjent i kommunen. Ferdigattest	Gjennomgått		Nei
Eiendomsverdi.no			Gjennomgått		Nei
Reguleringsplaner			Gjennomgått		Nei
Tegninger			Gjennomgått		Nei
Vann- og avløpsverk			Gjennomgått		Nei

Tilstandsrapportens avgrensninger

STRUKTUR•REFERANSENIVÅ•TILSTANDSGRADER

- Rapporten er basert på innholdskrav i Forskrift til avhendingslova (tryggere bolighandel). Formålet er å gi en tilstandsanalyse til bruk for den som bestiller og/eller i et salg til forbruker, og ikke for andre tredjeparter. Rapportens omfang, struktur, metode og begrepsbruk følger i hovedsak Norsk Standard NS 3600:2018 (Teknisk tilstandsanalyse ved omsetning av bolig), samt Takstbransjens retningslinjer ved tilstandsrapportering for boliger og Takstbransjens retningslinjer for arealmåling.
- Tilbakeholdt eller uriktig informasjon som har betydning for vurderingen, er ikke bygningssakkyndiges ansvar. Rapporten beskriver avvik, altså en tilstand som er dårligere enn referansenivået. Rapporten framhever normalt ikke positive sider ved boligen ut over det som fremgår av tilstandsgradene.
- Tilstanden angis i rapporten og gir uttrykk for en gitt forventet tilstand blant annet vurdert ut fra alder og normal bruk slik:

i) **Tilstandsgrad 0, TG0:** Ingen avvik eller skader. I tillegg må bygningsdelen være tilnærmet ny, mindre enn 5 år, og det foreligger dokumentasjon på faglig god utførelse.

ii) **Tilstandsgrad 1, TG1:** Mindre avvik. Normal slitasje. Strakstiltak ikke nødvendig. TG1 kan gis når bygningsdelen er tilnærmet ny og det ikke foreligger dokumentasjon på faglig god utførelse.

iii) **Tilstandsgrad 2, TG2:** Vesentlige avvik, og mindre avvik som etter NS 3600 gir TG 2, men som ikke nødvendigvis krever umiddelbare tiltak. I denne rapporten kan TG2 i Rapportsammendrag være inndelt i TG2 som krever tiltak og de som ikke krever umiddelbare tiltak. Konstruksjonen har normalt enten feil utførelse, en skade eller symptomer på skade, sterk slitasje eller nedsatt funksjon. Vedlikehold eller tiltak trengs i nær fremtid, det er grunn til å varsle fare for skader på grunn av alder eller overvåke spesielt på grunn av fare for større skade eller følgeskade. For skjulte konstruksjoner vil alder i seg selv være et symptom som kan gi TG2. For synlige konstruksjoner kan alder sammen med andre symptomer og momenter gi TG2. Avvik under TG2 kan gis sjablongmessig anslag.

iv) **Tilstandsgrad 3, TG3:** Store eller alvorlige avvik. Kraftige symptomer på forhold som man må regne med trenger utbedring straks eller innen kort tid. Påvist funksjonssvikt eller sammenbrudd. Avvik under TG3 skal gis sjablongmessig anslag.

v) **Tilstandsgrad TGIU:** Ikke undersøkt/ikke tilgjengelig for undersøkelse.

- Ved TG0 og TG1 gis det normalt ingen begrunnelse for valg av tilstandsgrad, fordi bygningen eller bygningsdelen da bare har normal slitasje. For anbefalte tiltak ved TG2 og TG3 må bruker av rapporten vurdere om tiltakene er nødvendige og lønnsomme. Hva det vil koste å utbedre rom eller bygningsdeler er et sjablongmessig anslag basert på registrert avvik og angitte tiltak i rapporten. Anslaget er gitt på generelt grunnlag og basert på erfaringstall i seks intervaller, og kan ikke forveksles med en konkret vurdering og tilbud fra en entreprenør eller håndverker. Det må eventuelt innhentes tilbud for en nærmere undersøkelse, og konkret og nøyaktig vurdering av utbedringskostnad. Kostnader til ikke oppdagede avvik/utbedringer/feil kan forekomme. Utbedringskostnad avhenger av personlige preferanser og markedspris på materialer og tjenesteyter.

PRESISERINGER

- Avvik vurderes ut fra tekniske forskrifter på godkjenningstidspunktet for bygget. Noen bygningsdeler vurderes

etter gjeldende teknisk forskrift på befaringstidspunktet. Dette gjelder blant annet:

i) Bad, vaskerom (våtrom)

ii) Forhold rundt brann, rømming, sikkerhet, for eksempel rekkverkshøyder/åpninger, ulovlige bruksendringer, brannceller mv.

- For skjulte konstruksjoner slik som vann og avløp uten dokumentasjon, er kvalitet og alder vurdert.

- Fastmonterte installasjoner, for eksempel innfelt belysning (downlights), demonteres ikke for å sjekke dampspærren bak. Dette av hensyn til bygningssakkyndiges kompetanse og risikoen for skade.

- Kontroll av fukt i konstruksjonen ved hulltaking i bad og vaskerom (våtrom), rom under terreng (kjelleretasje, underetasje og sokkeletasje) eller andre bygningsdeler skjer etter eiers aksept. Hulltaking av våtrom og rom under terreng kan unntaksvis unnlates, se Forskrift til Avhendingsloven.

- Kontroll av romfunksjoner for P-ROM utføres kun når det ikke foreligger godkjente og byggemeldte tegninger, eller når tegninger ikke stemmer med dagens bruk.

- Bygningssakkyndig gir en forenklet vurdering av branntekniske forhold og elektriske installasjoner i boligen dersom det er mer enn fem år siden sist boligen hadde el-tilsyn. Bygningssakkyndig kan anbefale å konsultere offentlige myndigheter eller kvalifisert elektrofaglig fagperson ved behov for grundigere undersøkelser.

TILLEGGSUNDERSØKELSER

Etter avtale kan tilstandsanalysen utvides til også å omfatte tilleggsundersøkelser utover minimumskravet i forskriften.

BEFARINGEN

Rapporten gir en vurdering av byggverk og bygningsdeler som bygningssakkyndig har observert, og som fremkommer av Forskrift til avhendingsloven. Rapporten er likevel ingen garanti for at det ikke kan finnes skjulte feil, skader og mangler. NS 3600:2018 (Teknisk tilstandsanalyse ved omsetning av bolig) har undersøkelsesnivå fra 1 til 3, der undersøkelsesnivå 1 er det laveste og baseres på visuell observasjon. Rapporten baseres på undersøkelsesnivå 1 med få unntak (våtrom og rom under terreng). I praksis betyr dette at gjennomføringen av befaringen begrenses som følger:

- Det utføres kun visuelle observasjoner på tilgjengelige flater uten fysiske inngrep (f.eks. riving).

- Flater som er skjult av snø eller på annen måte ikke er tilgjengelig eller skjult, blir ikke kontrollert. Det foretas ikke funksjonsprøving av bygningsdeler, som isolasjon, piper, ventilasjon, el. anlegg, osv.

- Det gis ingen vurdering av boligens tilbehør, hvite- og brunevarer og annet inventar. Dette gjelder også integrert tilbehør.

- Inspisering av yttertak er basert på det som er synlig, normalt på innsiden fra loftet og utvendig fra stige/bakkenivå. Befaring av tak må være sikkerhetsmessig forsvarlig for å kunne gjennomføres.

- Stikkprøvetakninger er utvalgt tilfeldig og kan innebære kontroll under overflaten med spiss redskap eller lignende.

Tilstandsrapportens avgrensninger

UTTRYKK OG DEFINISJONER

- Tilstand: Byggverkets eller bygningsdelens tekniske, funksjonelle eller estetiske status på et gitt tidspunkt.
- Symptom: Observerbart forhold som gir indikasjon på hvilken tilstand et byggverk eller en bygningsdel befinner seg i. Benyttes ved beskrivelse av avvik.
- Skadegjørere: Zoologiske eller biologiske skadegjørere, i hovedsak råte, sopp og skadedyr.
- Fuktsøk: Overflatesøk med egnet søkeutstyr (fuktindikator) eller visuelle observasjoner.
- Fuktmåling: Måling av fuktinnhold i materiale eller i bakenforliggende konstruksjon ved bruk av egnet måleutstyr (blant annet hammerlektrode og pigger).
- Utvidet fuktsøk (hulltaking): Boring av hull for inspeksjon og fuktmåling i risikoutsatte konstruksjoner, primært i tilstøtende vegger til bad, utforede kjellervegger og eventuelt i oppforede kjellergulv.
- Normal slitasje: Forventet nedsliting av materiale i overflaten som er basert på enkle visuelle observasjoner. Kan vurderes sammen med bygningsdelens alder.
- Forventet gjenværende brukstid: Anslått tid et byggverk eller en del av et byggverk fortsatt vil være tjenlig for sitt formål (NS3600, Termer og definisjoner punkt 3.9)

AREALBEREGNING FOR BOENHETER

- Areal fastsettes etter Forskrift til avhendingsloven og Norsk Standard 3940 Areal- og volum-beregninger av bygninger fra 2023.
- Areal oppgis i hele kvadratmeter i rapporten, og gjelder for det tidspunkt oppmålingen fant sted.
- Bruksareal (BRA) er det måleverdige arealet som er innenfor omsluttete vegger målt i gulvhøyde (bruttoareal minus arealet som opptas av yttervegger). I tillegg til gulvhøyde gjelder regler om fri bredde for at arealet skal være måleverdig, med betydning for BRA av for eksempel loft med skråtak. BRA består av internt bruksareal (BRA-i), eksternt bruksareal (BRA-e) og innglasset balkong mv (BRA-b). Terrasse- og balkongareal (TBA) opplyses der tilstandsrapporten skal benyttes i boligomsetningen og der det er aktuelt. I tillegg kan gulvareal (GUA) og areal med lav takhøyde (ALH) opplyses sammen med BRA der det er aktuelt og en del av oppdraget. Rom skal ha atkomst og gangbart gulv for å kunne regnes som BRA/måleverdig areal.
- Arealet måles og oppgis dersom arealet oppfyller krav til måleverdighet, slik som at arealet må ha minst en bredde på 0,6m og minst en høyde på 1,9 m osv. Et rom kan være i strid med teknisk forskrift og mangle godkjenning hos kommunen for den aktuelle bruken, uten at dette får betydning for om arealet måles og oppgis i tilstandsrapporten. Når arealet måles tas det ikke hensyn til om arealet er lovlig oppført eller om bruken er lovlig, bruksendringer, lysforhold eller andre sikkerhetsmangler.
- Eiendommens markedsverdi kan ikke baseres på en rent matematisk beregning i forhold til antall kvadratmeter opplyst i rapporten. Opplysninger om areal kan altså ikke alene benyttes for beregning av eiendommens verdi.

• Rom som ligger utenfor boenheten, men som eier har påvist og/eller opplyst at tilhører boenheten, er oppmålt og inkludert i BRA-e. Det er ikke fremvist dokumentasjon på at rommet tilhører boenheten, med mindre dette er angitt særskilt. Rom utenfor boenheten kan omdisponeres av borettslaget/sameiet og dette kan påvirke boligens BRA. Vær oppmerksom på at NS 3940:2023 og eierseksjonsloven har ulik definisjon av fellesareal. Ved arealmåling gjelder NS 3940:2023 som definerer fellesareal slik: "Delen av bygning som brukes av to eller flere bruksenheter eller til bygningens forvaltning, drift eller vedlikehold.

• I en overgangperiode skal rapporter som benyttes i boligomsetningen eller dersom det er en del av oppdraget også opplyse om fordelingen mellom P-ROM og S-ROM med utgangspunkt i definisjonene som fremkommer av veiledningen til Norsk Standard 3940 Areal- og volum-beregninger av bygninger fra 2012. Fordelingen mellom P-ROM og S-ROM er basert på veiledningen og bygningssakkyndiges eget skjønn. P-ROM er måleverdige rom som benyttes til kort eller langt opphold. S-ROM er måleverdige rom som benyttes til lagring, og tekniske rom. Bruken av et rom på befaringstidspunktet har betydning for om rommet defineres som P-ROM eller S-ROM. Dette betyr at rommet både kan være i strid med teknisk forskrift og mangle godkjenning i kommunen for den aktuelle bruken, uten at dette vil få betydning for valg av arealkategori.

• Se øvrig informasjon om areal i rapporten, Norsk Standard 3940 (2012 og 2023) og veiledningen til disse.

PERSONVERN

iVerdi AS, bygningssakkyndig og takstforetaket behandler personopplysninger som bygningssakkyndig trenger for å kunne utarbeide rapporten. Personvernerklæring med informasjon om bruk av personopplysninger og dine rettigheter finner du her [Personvernerklæring - iVerdi](#)

DELING AV PERSONOPPLYSNINGER FOR TRYGGERE BOLIGHANDEL OG MULIG RESERVASJON

Norsk takst og deres samarbeidspartnere benytter personopplysninger fra rapporten for analyse- og statistikkformål, samt utvikling og drift av produkter og tjenester for takstbransjen og andre aktører i bolig-omsetningen. Les mer om dette og hvordan du kan reservere deg på <https://www.norsktakst.no/norsk/om-norsk-takst/personvernerklaring/reservasjon/>

Vendu lager en boliganalyse basert på opplysninger fra rapporten. Les mer om dette og hvordan du kan reservere deg her: <https://samtykke.vendu.no/AU2203>

KLAGEORDNING FOR FORBRUKERE

Er du som forbruker misfornøyd med bygningssakkyndiges arbeid eller opptreden ved taksering av bolig eller fritidshus, se www.takstklagenemnd.no for mer informasjon

EGENERKLÆRINGSSKJEMA

Til orientering vil dette skjema være en del av salgsoppgaven

Meglerfirma Oppdragsnr.

Adresse

Postnr. Sted

Er det dødsbo? Nei Ja
Salg ved fullmakt? Nei Ja
Har du kjennskap til eiendommen? Nei Ja

Dersom eiendommen selges ved fullmakt, navn på fullmektig

Når kjøpte du boligen? Hvor lenge har du bodd i boligen?

Har du bodd boligen siste 12 mnd? Nei Ja

I hvilket forsikringselskap har du tegnet villa/husforsikring? Polise/avtalenr.

Selger 1 Fornavn Etternavn

Selger 2 Fornavn Etternavn

SPØRSMÅL FOR ALLE TYPER EIENDOMMER (spørsmål som besvares med «Ja», skal beskrives nærmere i «Beskrivelse»)

1. Kjenner du til om det er/har vært feil tilknyttet våtrommene, f.eks. sprekker, lekkasje, råte, lukt ellersoppkader?
 Nei Ja Beskrivelse
2. Kjenner du til om det er utført arbeid på bad/våtrom? Hvis nei, gå til punkt 3.
 Nei Ja Beskrivelse
- 2.1 Redegjør for årstallet og hva som ble gjort:
Beskrivelse
- 2.2 Ble tettesjikt/membran/sluk oppgradert/fornyet?
 Nei Ja Beskrivelse
- 2.3 Hvem er arbeidet utført av? Eventuelt firmanavn og navn på håndverker opplyses.
Beskrivelse
- 2.4 Er arbeidet, eller deler av arbeidet, utført av ufaglært eller ved egeninnsats/dugnad?
 Nei Ja Beskrivelse
- 2.5 Er forholdet bygget? Nei Ja
3. Kjenner du til om det er/har vært tilbakeslag av avløpsvann i sluk eller lignende?
 Nei Ja Beskrivelse
4. Kjenner du til om det er feil ved/utført arbeid/eller vært kontroll på vann/avløp? Hvis nei, gå videre til punkt 5.
 Nei Ja Beskrivelse

Initialer selger:

Initialer kjøper (ved oppgjør oppdrag):

1

- 4.1 Er arbeidet utført av ufaglært eller ved egeninnsats/dugnad?
 Nei Ja Beskrivelse
- 4.2 Hvem er arbeidet utført av? Eventuelt firmanavn og navn på håndverker opplyses.
 Beskrivelse
5. Kjenner du til om det er/har vært problemer med drenering, fuktinnslag, øvrig fukt eller fuktmerker i underetasjen/kjellere?
 Nei Ja Beskrivelse
6. Kjenner du til om det er/har vært problemer med ildsted/skorstein/pipe, f.eks. dårlig trekk, sprekker, pålegg, fyringsforbud eller lignende?
 Nei Ja Beskrivelse
7. Kjenner du til om det er/har vært f.eks. sprekker i mur, skjeve gulv eller lignende?
 Nei Ja Beskrivelse
8. Kjenner du til om det er/har vært sopp/råteskader/insekter eller skadedyr i boligen som: rotter, mus, maur eller lignende?
 Nei Ja Beskrivelse
9. Kjenner du til om det er/har vært skjeggkre i boligen?
 Nei Ja
10. Kjenner du til om det er/har vært utettheter i terrasse/garasje/tak/fasade?
 Nei Ja Beskrivelse
- 10.1 Har det vært utført arbeid på takteking/takrønner/beslag? Hvis ja; beskriv hvilke tiltak som er utført.
 Nei Ja Beskrivelse
- 10.2 Hvem er arbeidet utført av? Eventuelt firmanavn og navn på håndverker opplyses.
 Beskrivelse
11. Kjenner du til om det er/har vært utført arbeider på el-anlegget eller andre installasjoner (f.eks. oljetank, sentralfyr, ventilasjon)? Hvis nei, gå videre til punkt 12.
 Nei Ja Beskrivelse
- 11.1 Hvem er arbeidet utført av? Eventuelt firmanavn og navn på håndverker opplyses.
 Beskrivelse
- 11.2 Foreligger det samsvarserklæring (i henhold til forskrift om elektriske lavspenningsanlegg)?
 Nei Ja Beskrivelse
12. Kjenner du til om det er utført kontroll av el-anlegget og/eller andre installasjoner (f.eks. oljetank, sentralfyr, ventilasjon, varmepumpe)?
 Nei Ja Beskrivelse
13. Kjenner du til om ufaglærte har utført arbeider som normalt bør utføres av faglærte personer, utover det som er nevnt tidligere (f.eks. på drenering, murerarbeid, tømmerarbeid etc)?
 Nei Ja Beskrivelse
14. Har du ladeanlegg/ladeboks for elbil i dag?
 Nei Ja Kommentar
15. Kjenner du til forslag eller vedtatte reguleringsplaner, andre planer, nabovarsel eller offentlige vedtak som kan medføre endringer i bruken av eiendommen eller av eiendommens omgivelser?
 Nei Ja Beskrivelse

16. Kjenner du til om det foreligger påbud/heftelser/krav/manglende tillatelser vedrørende eiendommen?
 Nei Ja Beskrivelse
17. Er det nedgravd oljetank på eiendommen?
 Nei Ja Beskrivelse
- 17.1 Hvis ja, har kommunen gitt dispensasjon til at den nedgravde oljetanken kan bli liggende, for eksempel ved at den nedgravde oljetanken tømmes, saneres eller fylles igjen med masser?
 Nei Ja Kommentar
18. Selges eiendommen med utleiedel, leilighet eller hybel e.l.? Hvis nei, gå videre til punkt 18.2.
 Nei Ja Beskrivelse
- 18.1 Hvis ja, er ovenfor nevnte godkjent for utleie hos bygningsmyndighetene?
 Nei Ja Beskrivelse
- 18.2 Er det foretatt radonmåling? Hvis ja, hva er radonverdien?
 Nei Ja Beskrivelse Siste målte radonverdi
19. Kjenner du til om det er innredet/bruksendret/bygget ut kjeller eller loft eller andre deler av boligen? Hvis nei, gå videre til punkt 20.
 Nei Ja Beskrivelse
- 19.1 Er innredningen/utbyggingen godkjent hos bygningsmyndighetene?
 Nei Ja Beskrivelse
20. Kjenner du til manglende brukstillatelse eller ferdigattest?
 Nei Ja Beskrivelse
21. Kjenner du til om det foreligger skaderapporter/tilstandsvurderinger eller utførte målinger?
 Nei Ja Beskrivelse
22. Er det andre forhold av betydning ved eiendommen som kan være relevant for kjøper å vite om (f.eks. rasfare, tinglyste forhold eller private avtaler)? Hvis ja, redegjør:
 Nei Ja Beskrivelse

SPØRSMÅL FOR BOLIG I SAMEIE/BORETTSLAG/BOLIGAKSJESELSKAP:

23. Kjenner du til om sameiet/laget/selskapet er involvert i tvister av noe slag?
 Nei Ja Beskrivelse
24. Kjenner du til vedtak/forslag til vedtak om forhold vedr. eiendommen som kan medføre økte felleskostnader/økt fellesgjeld?
 Nei Ja Beskrivelse
25. Kjenner du til om det er/har vært sopp/råteskader/insekter/skadedyr i sameiet/laget/selskapet (fellesareal eller i andre boliger) som: rotter, mus, maur eller lignende?
 Nei Ja Beskrivelse
26. Kjenner du til om det er/har vært skjeggkre i sameiet/laget/selskapet (fellesareal eller i andre boliger)?
 Nei Ja Beskrivelse

TILLEGGSKOMMENTAR (Er det behov for plass til flere kommentarer, skal disse skrives på eget ark)

Selger har ikke bebodd eiendommen og har derfor ikke spesifikk kunnskap om den. Det kan derfor være skader og andre forhold ved eiendommen som ikke er spesifikt opplyst. Kjøper oppfordres derfor til å foreta en særlig grundig undersøkelse av eiendommen, gjerne med bistand av teknisk sakkyndig.

Jeg bekrefter at opplysningene er gitt etter beste skjønn. Jeg er kjent med at dersom jeg har gitt ufullstendige, uriktige eller misvisende opplysninger om eiendommen, vil selskapet kunne søke hel eller delvis regress for sine utbetalinger eller redusere sitt ansvar helt eller delvis, jfr. vilkår for boligselgerforsikring punkt 7.1 og forsikringsavtaleloven kapittel 4. Jeg er orientert om mitt mulige ansvar som selger etter avhendingsloven, eventuelt etter kjøpsloven (aksjeboliger), og om forsikringsgiver sitt boligselgerforsikringstilbud. Jeg er klar over at avtale om forsikring er bindende. Jeg er også klar over at premietilbudet først kan påberopes når boligen er solgt (budaksept). Premietilbudet som er gitt av megler er bindende for forsikringsgiver i 6 – seks – måneder fra oppdragsinngåelse med megler. Etter dette vil premien og forsikringsvilkårene kunne justeres. Når premietilbudet ikke lenger er bindende for forsikringsselskapet må egenerklæringsskjemaet signeres

BRUKSTILLATELSE - FERDIGATTEST

fra
NES BYGNINGSRÅD.

Byggested: Sletner gnr. 139 bnr. 20

Byggets eier: Kåre Hagen, 2166 OPPRØR

Ansvarshavende: Roald Myrvang, 2150 ARNES

Byggearbeidet omfatter: tilbygg av tre i én etasje til våningshus

Byggetillatelse utstedt den 1.6. 19 70 av bygnings sjefen i Nes
i henhold til bygningrådetets vedtak i sak 113/70

jfr. bygningrådetets sak nr. _____

Byggearbeidet er etter utførelsen besiktiget den 7. oktober 19 70
for Nes Bygningsråd av avd. ing. Asbjørn Øistad

sammen med Roald Myrvang som ansvarshavende.

Bygningrådet vil tillate at bygget midlertidig tas i bruk - under
forutsetning av at så snart følgende forhold er oppfylt:
gulv og isolasjon i gulv blir betryggende uttørret etter vannskade.

og på betingelse av at følgende er utført innen _____ 19 _____

Bygnings sjefen i Nes den 17. oktober 19 70. Ingulv Stuenæs
2150 Arnes Ingulf Stuenæs.

Ved besiktigelse foretatt av _____
_____ den _____ 19 _____ ble byggearbeidet
funnet utført overensstemmende med byggetillatelsen og tegninger appro-
bert av bygningrådet, og bygget erklæres derfor ferdig.

den _____ 19 _____

Det kan ikke tegnes boligselgerforsikring ved salg av boligeiendom i følgende tilfeller:

- mellom ektefeller eller slektninger i rett oppstigende eller nedstigende linje, søsken, eller
- mellom personer som bor eller har bodd på boligeiendommen og/eller
- når salget skjer som ledd i sikredes næringsvirksomhet/er en nærings eiendom
- etter at boligeiendommen er lagt ut for salg
- ved salg av helårs- og fritidsbolig må det foreligge en tilstandsrapport som er i henhold til Forskrift til avhendingslova (tryggere bolighandel)

Forsikrings selskapet kan ved skriftlig samtykke akseptere tegning av forsikring også i ovennevnte tilfeller.

Dersom selskapet ikke har gitt skriftlig samtykke, kan erstatningen bortfalle.

Ved oppgjørsoppdrag trer forsikringen i kraft når kontrakten er signert av begge parter, begrenset til siste 12 måneder før overtakelse.

For øvrig oppfordrer selger potensielle kjøpere til å undersøke eiendommen grundig, jfr. avhendingslovens § 3-10 og kjøpslovens § 20 (aksjeboliger).

Jeg ønsker å tegne boligselgerforsikring, og bekrefter å ha mottatt og lest forsikringsvilkårene og informasjonsbrosjyre til selger i forbindelse med tegning av boligselgerforsikring. Forsikringen trer i kraft på det tidspunkt det foreligger en budaksept mellom partene, begrenset til tolv måneder før overtakelse. Ved oppgjørsoppdrag trer forsikringen i kraft når kontrakten er signert av begge parter, begrenset til siste 12 måneder før overtakelse. Jeg bekrefter med dette at eiendommen ikke er en nærings eiendom, at den ikke selges som ledd i næringsvirksomhet eller mellom ektefeller eller slektninger i rett oppstigende eller nedstigende linje, søsken, eller mellom personer som bor eller har bodd på boligeiendommen.

Gyldig forsikring forutsetter at det for helårs- og fritidsbolig foreligger tilstandsrapport som er i henhold til Forskrift til avhendingslova (tryggere bolighandel). Forsikringen er ugyldig dersom den tegnes i strid med forsikringsvilkårene. Jeg er innforstått med at eiendomsmegleren ikke har fullmakt til å gjøre unntak fra ovennevnte begrensninger. Jeg er oppmerksom på at 8% av total forsikringskostnader honorar til Söderberg & Partners.

Jeg ønsker ikke å tegne boligselgerforsikring, men megler har tilbudt meg å tegne slik forsikring.

Jeg kan ikke tegne boligselgerforsikring ihht. vilkår.

Dato 21/9-2024 Sted _____

Signatur selger 1:

Signatur selger 2:

Roald Nævik

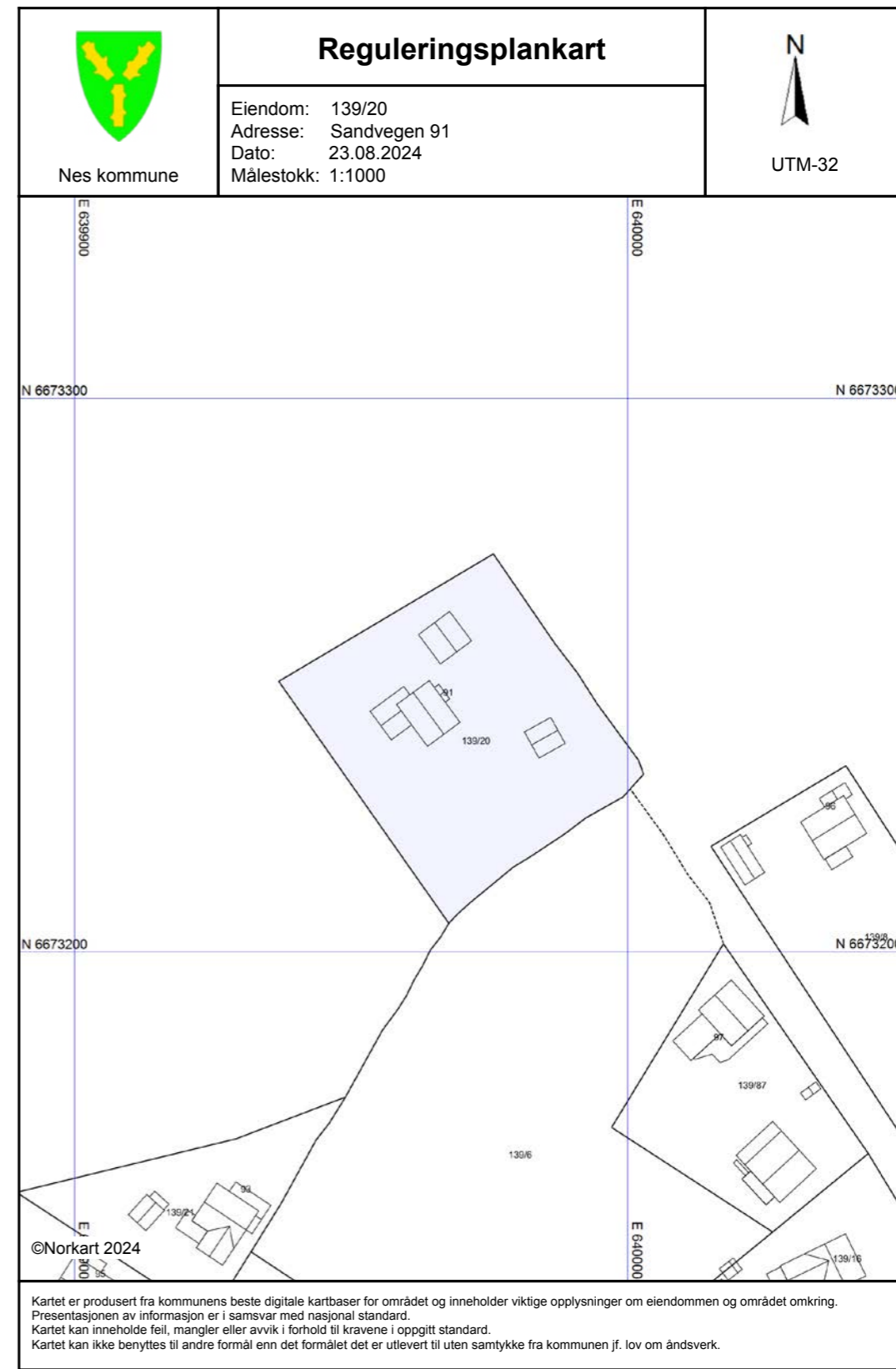
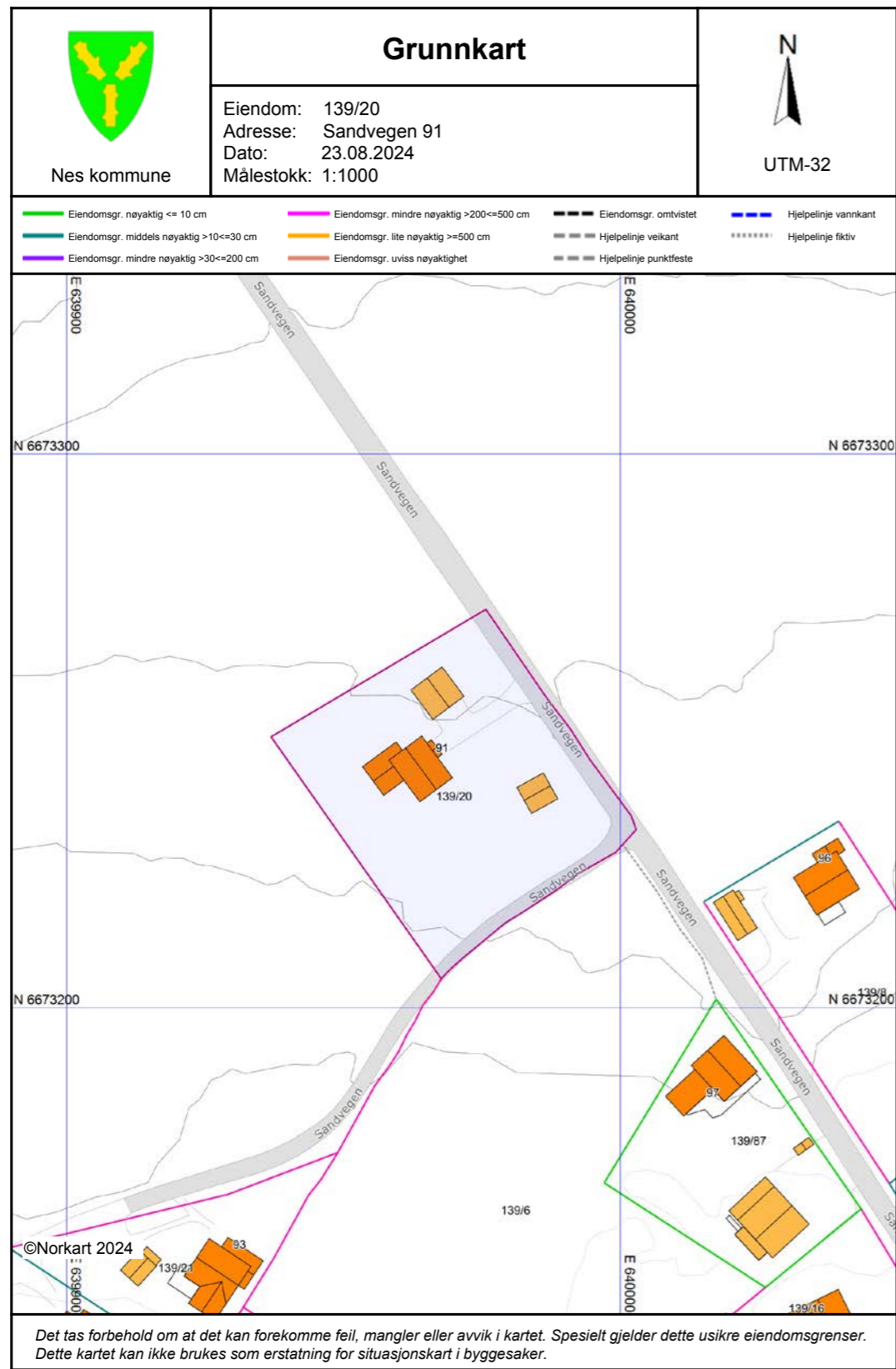

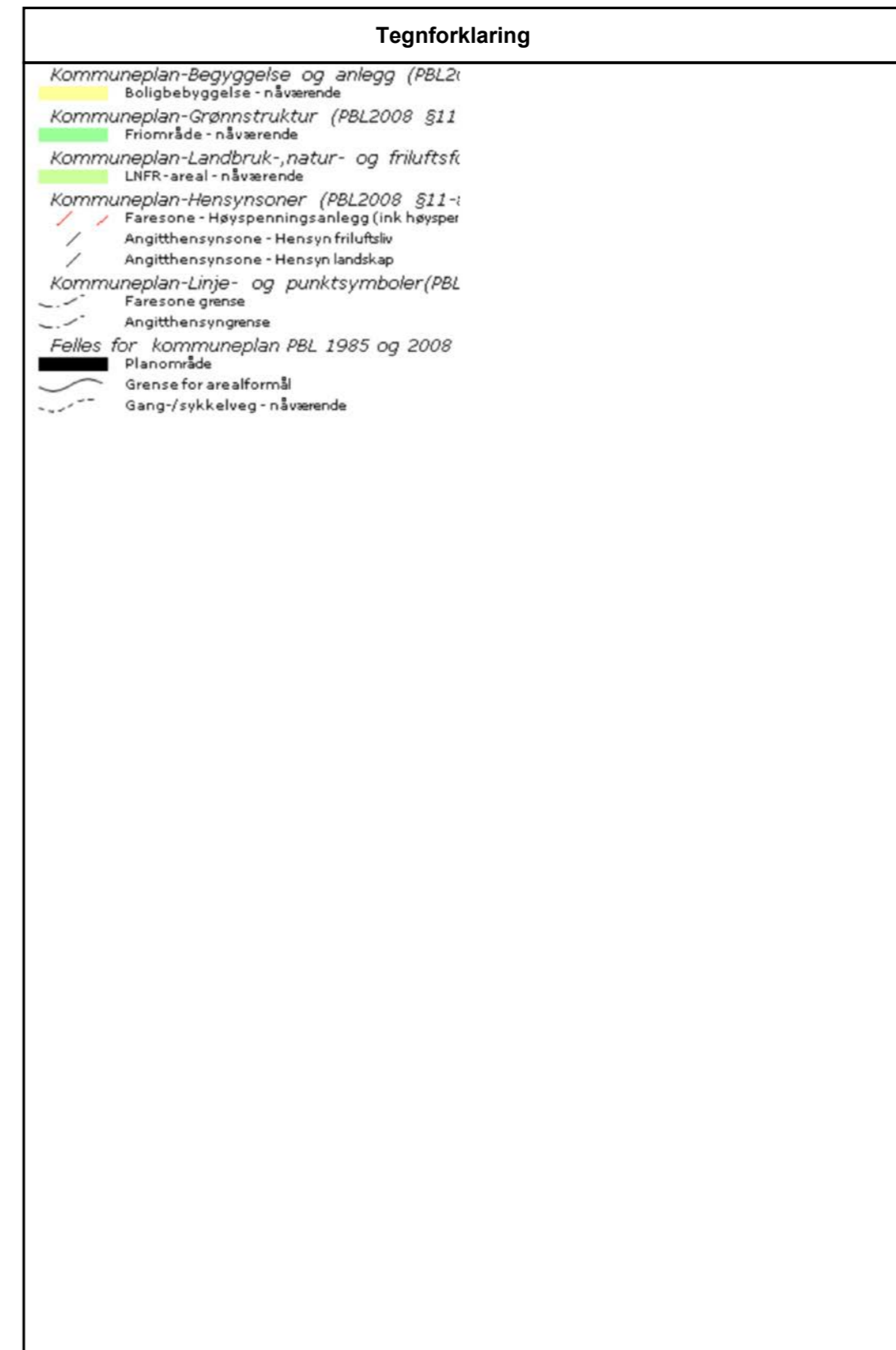
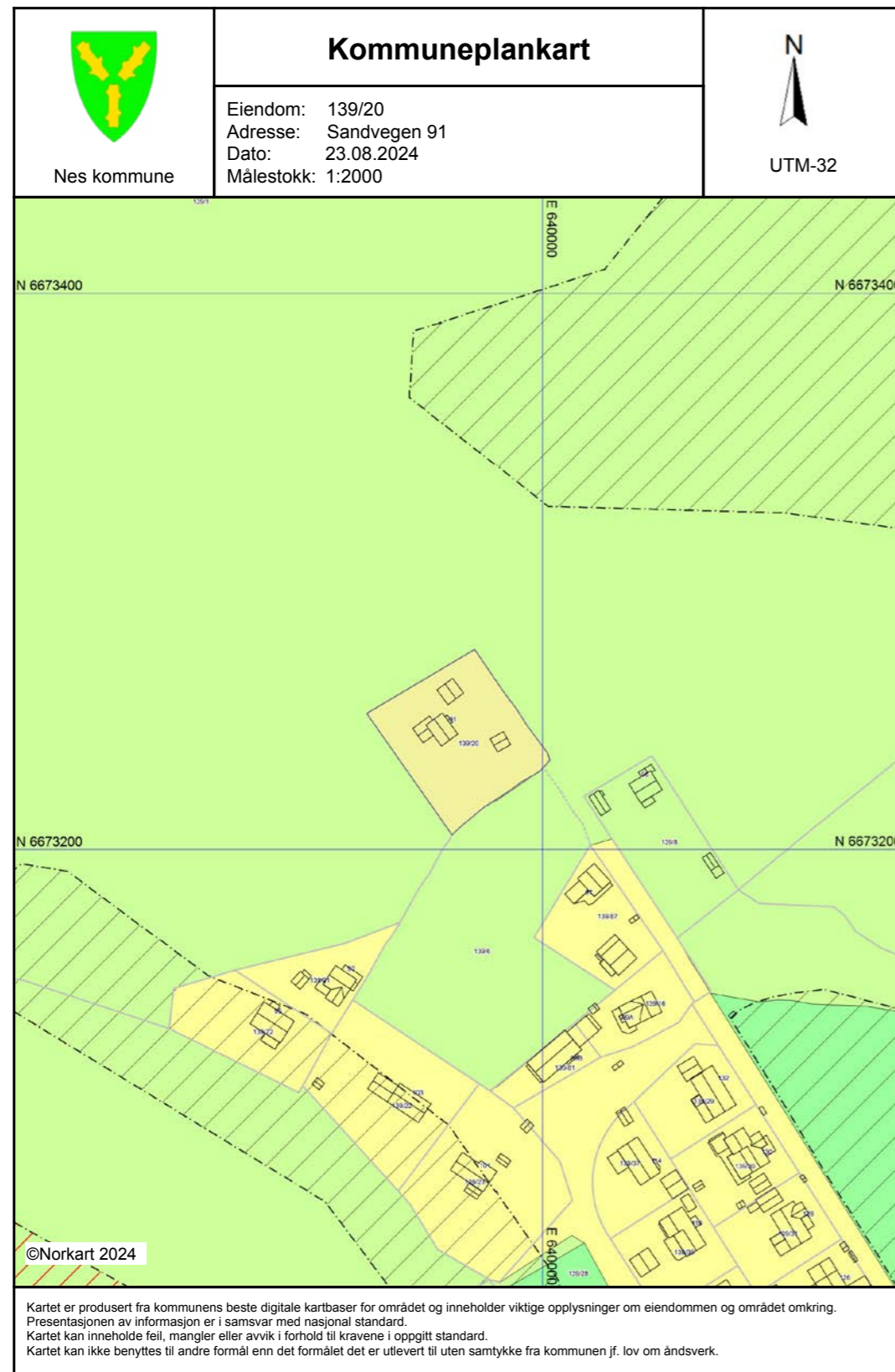



Aurskog SPAREBANK



Velkommen til banken med hjerte for kundene,
lokalt næringsliv og gode lokalsamfunn.

Hos Åshild, Anders, Lars, Alf Marius, Anita, Lars F. og Hilde
får du god og personlig rådgivning tilpasset ditt behov.

Vi samarbeider tett med Aktiv Årnes og sammen gjør vi
boligprosessen trygg og enkel for deg. Ta kontakt med oss for
en hyggelig prat i Årneskvartalet.

Telefon: 63 85 44 40

Nettside: www.aurskog-sparebank.no

Aurskog | Bjørkelangen | Årnes | Jessheim | Sørumsand | Askim | Gjøvik

Skal du kjøpe bolig?

Boligkjøp er en av de største
investeringene du gjør i livet.
Få noen gode råd på veien!

Våre rådgivere har god
lokalkunnskap og kan bidra
med god helhetlig
rådgivning rundt dine bank-
og forsikringsbehov.

Kontakt oss i dag!



63 85 70 70 • post@hsbank.no • hsbank.no

Setskog • Hemnes • Løken • Bjørkelangen



HØLAND & SETSKOG
SPAREBANK

Nabolagsprofil

Sandvegen 91 - Nabolaget Opakermoen - vurdert av 23 lokalkjente

Nabolaget spesielt anbefalt for

- Familier med barn
- Etablerere
- Husdyreiere



Offentlig transport

Funnefoss Linje 451	11 min	0.8 km
Årnes stasjon Linje F1, R14	10 min	8.4 km
Oslo Gardermoen	32 min	

Skoler

Årnes skole (1-7 kl.) 300 elever, 15 klasser	9 min	7.3 km
Skogbygda skole (1-7 kl.) 201 elever, 14 klasser	9 min	7.8 km
Østgård skole (1-7 kl.) 123 elever, 7 klasser	11 min	9.5 km
Vormsund ungdomsskole (8-10 kl.) 405 elever, 22 klasser	8 min	6.6 km
Runni ungdomsskole (8-10 kl.) 403 elever, 23 klasser	9 min	6.6 km
Nes videregående skole 600 elever, 39 klasser	10 min	7.7 km
Hvam videregående skole 300 elever, 14 klasser	17 min	14.3 km

«Godt naboskap.»

Sitat fra en lokalkjent



Opplevd trygghet
Veldig trygt 90/100

Naboskapet
Godt vennskap 82/100

Kvalitet på skolene
Bra 60/100

Aldersfordeling

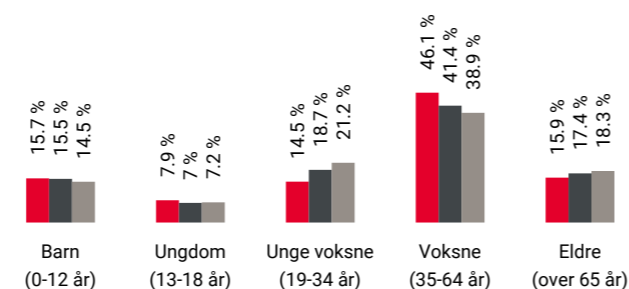

Område	Personer	Husholdninger
Opakermoen	775	334
Nes kommune	23 898	10 429
Norge	5 425 412	2 654 586

Barnehager

Espira Opaker barnehage (0-5 år) 74 barn	16 min	1.2 km
Runni idrettsbarnehage (0-5 år) 94 barn	9 min	6.9 km
Vormsund barnehage (1-5 år) 54 barn	9 min	7.2 km

Dagligvare

Joker Skogbygda Post i butikk, PostNord	8 min	7.7 km
Bunnpris Årnes Post i butikk	9 min	7.8 km

Primære transportmidler

- Egen bil
- Buss

Turmulighetene
Nærhet til skog og mark 93/100

Støynivået
Lite støynivå 92/100

Gateparkering
Lett 91/100

Sport

Funnefoss stadion Ballspill, fotball	20 min	1.5 km
Vormsund barneskole Ballspill	7 min	6.3 km
Atletico Neshallen	9 min	
Spentst Årnes	10 min	

Boligmasse

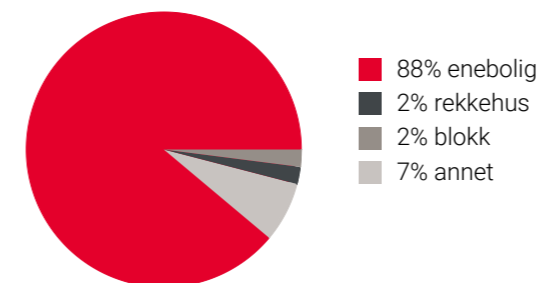

Varer/Tjenester

AMFI Årnes	9 min
Vitusapotek Raumnes	9 min

Aldersfordeling barn (0-18 år)

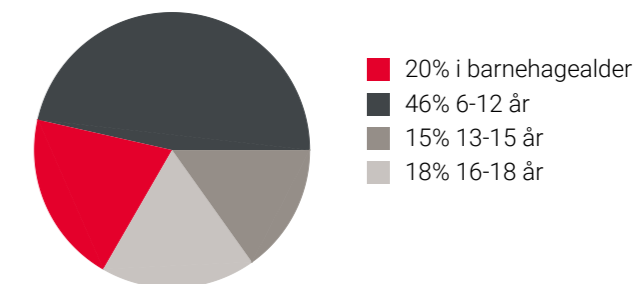

Familiesammensetning

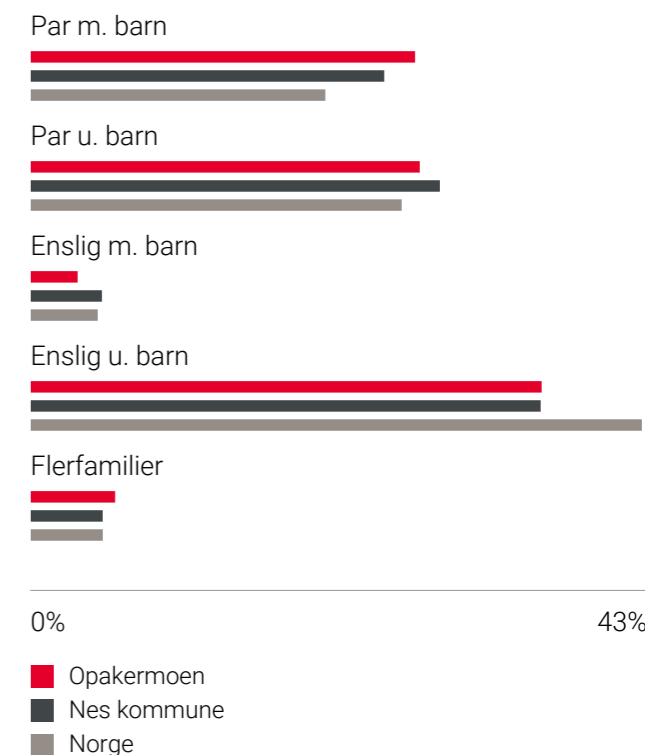

Sivilstand

		Norge
Gift	36%	33%
Ikke gift	52%	54%
Separert	9%	9%
Enke/Enkemann	3%	4%

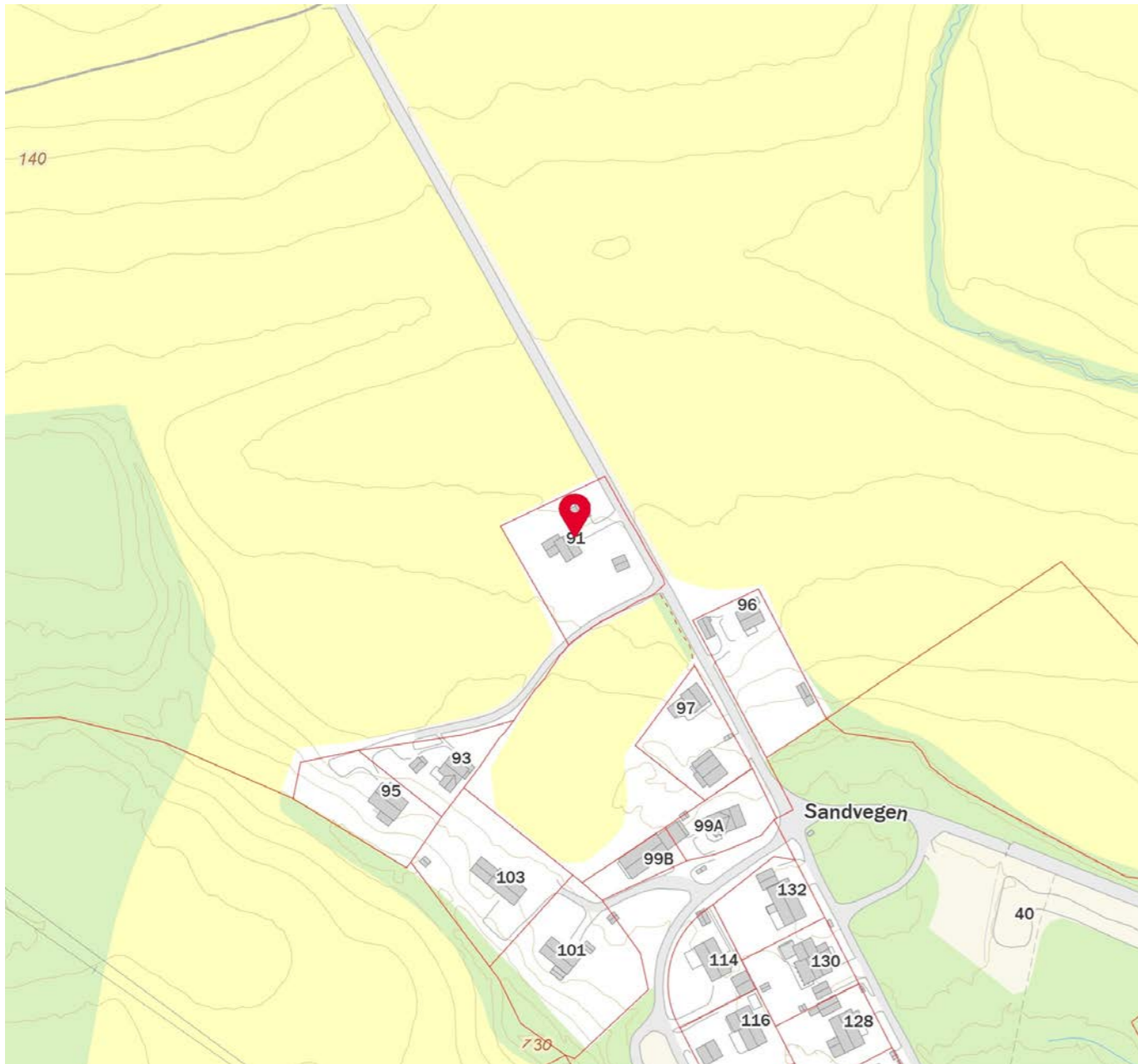

OVERSIKT OVER LØSØRE OG TILBEHØR TIL EIENDOMMEN

Oversikten er utarbeidet av Norges Eiendomsmeglerforbund, Eiendom Norge og Advokatforeningens Eiendomsmeglingsgruppe, og er gjeldende fra 1. januar 2020.

Generelt

Lov om avhending av fast eignedom (avhendingslova/avhl.) av 3. juli 1992 regulerer kjøper og selgers rettigheter og plikter ved overdragelse av fast eiendom og andeler i borettslag.

I henhold til avhl. § 3-4 skal eiendommen, når annet ikke er avtalt, overdras med innredninger og utstyr som etter lov, forskrift eller annet offentlig vedtak skal følge med. Det samme gjelder varig innredning og utstyr som enten er fastmontert eller er særskilt tilpasset bygningen, jf. avhl. § 3-5. Loven inneholder ingen detaljert oversikt over hva som omfattes av «innredning og utstyr», og over hva som skal regnes som «fastmontert eller særskilt tilpasset».

Partene kan fritt avtale hva som skal følge med eiendommen ved salg. Bransjens liste over løsøre og tilbehør som skal følge med eiendommen, er en del av avtalen mellom kjøper og selger dersom ikke annet er opplyst i salgsoppgaven, kjøper har tatt forbehold i bud eller avtale på annen måte er inngått. Der intet annet er avtalt, vil løsøre og tilbehør medfølge slik dette fremkommer av avhl. § 3-4 og § 3-5 og denne oversikt.

Produkter og installasjoner som medfølger overdras uten noen form for garantier, utover eventuell gjenværende leverandørgaranti.

Dersom det er noe i nedenstående liste som ikke finnes på eiendommen, vil det heller ikke medfølge.

1. HVITEVARER medfølger der dette er spesielt angitt i salgsoppgaven.
2. HELDEKKENDE TEPPER følger med uansett festemåte.
3. VARMEKILDER, slik som ovner, kaminer, peiser, varmepumper og panelovner, følger med uansett festemåte. Frittstående biopeiser/varmeovner og terrassevarmere medfølger ikke. Det følger ikke med varmekilder i rom som ikke har vegg- eller fastmonterte varmekilder på visning.
4. TV, RADIO OG MUSIKKANLEGG. TV-antennor og fellesanlegg for TV, herunder parabolantenne, og tuner/dekoder/tv-boks medfølger der dette eies av selger. Veggmontert TV/flatskjerm med tilhørende festeordning samt musikkanlegg følger ikke med (se også punkt 12).
5. BADEROMSINNREDNING/UTSTYR. Badekar, dusjkabinett, dusjvegger, alle fastmonterte speil og hyller, fastmonterte glass- og håndkleholdere, herunder håndklevarmere samt baderomsinnredning, medfølger.
6. GARDEROBESKAP medfølger, selv om disse er løse. Fastmonterte garderobehyller og knagger medfølger. Innredning i garderobeskap, for eksempel løse eller fastmonterte trådkurver, hyller, stenger og lignende, medfølger.

7. KJØKKENINNREDNING medfølger, herunder også åpne, fastmonterte hyller og løs eller fastmontert kjøkkenøy.

8. MARKISER, PERSIENNER og annen type innvendig og utvendig solskjerming, gardinoppheng, lamellgardiner og liftgardiner medfølger.

9. AVTREKKSIVIFTER av alle slag, samt fastmonterte aircondition/ventilasjonsanlegg, medfølger.

10. SENTRALSTØVSUGER medfølger med komplett anlegg, herunder slange, munnstykke mm.

11. LYSKILDER. Kupler, lysstoffarmatur, fastmonterte "spotlights", oppheng og skinner med spotlights samt utelys og hagebelysning medfølger. Vegglamper, krokhangte lamper, lysekroner, prismelamper og lignende som er koblet til sukkerbit eller stikkontakt følger likevel ikke med.

12. INSTALLERTE SMARTHUSLØSNINGER med sentral som styrer lys, varme, lyd o.l., samt tilhørende trådløse enheter som brytere, sensorer, kameraer, integrerte høyttalere el. medfølger. Enkle lysstyringssystem f.eks. med en sentral som kun styrer lyspærer eller smartpærer montert i sokkel medfølger likevel ikke.

13. UTVENDIGE SØPPELKASSER og eventuelt holder/hus til disse medfølger.

14. POSTKASSE medfølger.

15. UTENDØRS INNRETNINGER slik som flaggstang, fastmontert tørkestativ, samt andre faste utearrangementer som f.eks. badestamp, boblekar/jacuzzi og liknende utendørs kar, lekestue, lekestativ, utepeis, fastmontert trommel til vannslange, medfølger. Guidekabel/avgrensingskabel til robotgressklipper medfølger, men robotgressklipper og ladestasjon for denne medfølger ikke.

16. FASTMONTERT VEGGLADER/LADESTASJON TIL EL-BIL medfølger uavhengig av hvor laderen er montert.

17. SOLCELLEANLEGG med tilhørende teknisk infrastruktur medfølger.

18. GASSBEHOLDER til gasskomfyr og gasspeis medfølger.

19. BRANNSTIGE, BRANNTAU, feiestige og lignende medfølger der dette er påbudt. Løse stiger medfølger ikke.

20. BRANNSLUKNINGSAPPARAT, BRANNSLANGE og RØYKVARSLER medfølger der dette er påbudt. Det er eier og brukers plikt til å se til at utstyret forefinnes på enhver eiendom. Hvis annet ikke er uttrykkelig avtalt, skal dette derfor alltid følge med ved salg av eiendom.

21. SAMTLIGE NØKLER til eiendommen som selger er i besittelse av skal overleveres kjøper på overtakelsen, herunder nøkler til eventuelle boder, uthus, garasjeportåpner e.l. Låses boder, uthus e.l. med hengelås, skal lås og nøkler til disse medfølge.

22. GARASJEHYLLER, bodhyller, lagringshyller og oppheng til bildekk medfølger såfremt de er fastmontert.

Planter, busker og trær som er plantet på tomten, eller fastmonterte kasser og lignende er en del av eiendommen og medfølger i handelen.

HELP Boligkjøperforsikring

Boligkjøperforsikring

- Advokathjelp ved boligkjøpet og i 5 år fremover.
- Er kjøpers motvekt til selgers boligselgerforsikring.
- Gir deg advokathjelp hele veien til rettskraftig dom, om nødvendig.

Boligkjøperforsikring **PLUS**

- Advokathjelp ved boligkjøpet og i 5 år fremover.
- Er kjøpers motvekt til selgers boligselgerforsikring.
- Gir deg advokathjelp hele veien til rettskraftig dom, om nødvendig.
- Advokathjelp i de viktigste rettsområdene i privatlivet.

PLUS gir boligeiere sterkt rabattert advokathjelp. Be om råd eller hjelp i retten når du trenger det fra Norges viktigste advokatmiljø for privatpersoner.

PLUS kan bare tegnes samtidig med boligkjøperforsikringen, og koster kun kr 2 800 i tillegg. PLUS fornyes årlig - om du ønsker det.

Borettslag/aksjeleilighet:	Kr 7 200
Selveierleilighet/rekkehus:	Kr 10 400
Ene-/tomannsbolig, tomt:	Kr 15 100

Rettsområder du får hjelp med

Samboeravtale, ektepakt og arv

Forbrukerkjøp og håndverkertjenester

Utleie og naboforhold

Tomtefeste, veirett og andre servitutter

Plan- og bygningsrett

Skatt ved oppussing, utleie og eiendomssalg

Tilgang til digitale juridiske avtaler via Min side

“Vi unner ingen å stå alene”

Rett skal være rett. For alle.



Boligkjøperforsikring tegnes hos eiendomsmegler senest ved kontraktsignering og gir rett til advokathjelp inntil 5 år etter overtakelse. Forsikringen betales som del av oppgjøret ved boligkjøpet. PLUS-dekningen fornyes årlig ved faktura fra HELP.

Egenandel kr 4 000 påløper ved takst, tvist eller 10 timer advokatbistand, avhengig av hva som kommer først. Meglerforetaket mottar kr 4 200/4 600/5 000 i kostnadsgodtgjørelse, avhengig av boligtype, samt et tillegg på kr 1 000 ved salg av PLUS.

Vi tar forbehold om pris- og vilkårsendringer. Hvis premien ikke er innbetalt ved overtakelse, vil avtalen bli kansellert. For fullstendig informasjon om dekning og vilkår, se help.no

Har du spørsmål? Kontakt HELP på help.no/minside, telefon 22 99 99 99 eller epost post@help.no



Rett skal være rett. For alle.



Forts. Viktige endringer i avhendingsloven

Viktige endringer i avhendingsloven

Den 1. januar 2022 ble avhendingsloven endret på viktige punkter for både kjøper og selger. Samtidig fikk vi en ny forskrift som regulerer jobben en takstmann skal gjøre. Den nye forskriften stiller strengere krav til tilstandsrapportene som er en viktig del av kontrakten ved boligsalg. HELP, landets største advokatmiljø for boligkjøpere, har laget en kort innføring i de nye reglene.

Forbudt å selge bolig "som den er"

Du har kanskje hørt at de fleste brukte boliger har vært solgt «som de er»? Dette forbeholdet innebar at selger fraskrev seg ansvar for skjulte feil og mangler. Det var bare hvis selger hadde holdt tilbake eller gitt uriktig informasjon, eller hvis boligen var i vesentlig dårligere stand at kjøper kunne nå frem med et krav mot selger.

Fra 1. januar 2022 kan ikke selger lenger ta generelle forbehold av «som den er»-typen. Dette betyr at når vi da skal vurdere om en bolig har en mangel, må vi vurdere grundig hva som fremgår av kjøpsavtalen. Med kjøpsavtalen menes alle dokumenter og opplysninger som tilbys før kjøpet, også FINN-annonsen og alle vedleggene til salgsoppgaven. Hvis kjøpsavtalen ikke gir et klart svar (av typen "Det følger egen parkeringsplass med leiligheten" eller "Badet er renovert av fagfolk"), må vi vurdere hva kjøper kan forvente basert på blant annet eiendommens synlige tilstand, alder, opplysningene som er gitt ved salget, feilenes art, karakter og omfang.

Egenandel

Avhendingsloven har også fått en ny bestemmelse om egenandel. Egenandelen slår først inn når det er påvist at eiendommen har en mangel. Når det er et avvik fra kontrakten som utgjør en mangel, skal oppgjøret reduseres med 10 000 kroner, uavhengig av om utbedringskostnadene er høye eller lave. Dette innebærer blant annet at kjøper ikke kan rette krav mot selger hvis det koster mindre enn 10 000 kroner å utbedre mangelen.

Selv om utbedringskostnadene er høye, kan det likevel tenkes at feil ved boligen ikke utgjør mangler etter loven. Dette avhenger av hva som er avtalt mellom partene, og hva kjøper kan forvente basert på de momentene vi har nevnt over.

Nytt om tilstandsrapporter

Tidligere ble det ikke stilt noen konkrete krav til hva en tilstandsrapport skulle inneholde og hvordan den skulle se ut. Dette hadde som konsekvens at tilstandsrapportene varierte i innhold og kvalitet. I den nye forskriften til avhendingsloven stilles det en rekke krav for at en tilstandsrapport skal regnes som godkjent.



Opplysningene i tilstandsrapporten skal gis på en forbrukervennlig måte, og det er beskrevet hva takstmannen skal vurdere og hvordan noen av undersøkelsene skal gjennomføres.

Vi har tro på at kjøpere nå vil få bedre informasjon i forkant av salget og dermed et bedre beslutningsgrunnlag.

Kjøpers undersøkelsesplikt lovfestes

Avhendingsloven har også fått en regel om undersøkelsesplikt for kjøper. Regelen tydeliggjør at kjøperen skal anses å kjenne til forhold som er tydelig beskrevet i tilstandsrapporten eller annen relevant salgsdokumentasjon. Det fremgår av loven at kjøperen ikke kan klage på avvik hvis disse er tydelig beskrevet i salgsdokumentasjonen, uavhengig av om kjøperen faktisk har satt seg inn i denne.

Det er derfor svært viktig at kjøper setter seg godt inn i alle dokumenter og opplysninger som tilbys i forkant av kjøpet. Hvis det er noe du ikke forstår, anbefaler vi at du stiller spørsmål til selger og/eller eiendomsmegler. Dersom det er gitt motstridende opplysninger i salgsdokumentene, må du undersøke hvilke av opplysningene som er korrekte, og eventuelt ta forbehold dersom motstriden ikke avklares. Du kan ikke velge å holde deg til den opplysningen du liker best.

Arealavvik

Avhendingsloven har også fått en ny bestemmelse om arealavvik innendørs. Helt kort betyr endringen at eiendommen har en mangel hvis opplysningene om størrelse i salgsdokumentene ikke er riktig. Det er en forutsetning at avviket utgjør mer enn 2 % og minst én kvadratmeter, og at selgeren ikke godtgjør at opplysningene ikke har hatt betydning for kjøperen.

Viktig for kjøper å være klar over

Advokatene i HELP er fornøyde med regelendringer som bidrar til at kjøper får bedre informasjon. Dette kan redusere antall konflikter i etterkant av boligkjøpet.

Selv om selgers ansvar nå har blitt utvidet, er det ikke slik at alle feil er mangler etter avhendingsloven. Det er påregnelig med noen feil ved boligen på grunn av alder, slitasje, osv., og det som er opplyst ved salget, er naturligvis ikke mangler. Jo eldre boligen er, desto vanligere er det å avdekke feil. Det er svært viktig å lese salgsoppgaven nøye. Hvis det er gitt konkrete risikopplysninger om bestemte bygningsdeler, er det påregnelig å måtte utbedre disse og denne kostnaden må kjøper dekke selv.

Hvis du har boligkjøperforsikring hos HELP, vil våre advokater hjelpe deg med å vurdere om du kan rette et krav mot selger/selgers boligselgerforsikringsselskap. Dersom det er sannsynlig at du vil nå frem med et krav, forfølger vi saken for deg til den er løst.



Forbrukerinformasjon om budgivning

Sist oppdatert med virkning fra 1. januar 2014, i forbindelse med ikrafttredelse av endringer i eiendomsmeglingsforskriften.

Informasjonen er utarbeidet av Forbrukerombudet, Forbrukerrådet, Den Norske Advokatforening ved Eiendomsmeglingsgruppen, Eiendomsmeglerforetakenes Forening og Norges Eiendomsmeglerforbund, på grunnlag av blant annet forskrift om eiendomsmegling § 6-3 og § 6-4.

Nedenfor gis en oversikt over de retningslinjer som forbrukermyndighetene og organisasjonene anbefaler benyttet ved budgivning på eiendommen. Avslutningsvis gis også en kort oversikt over de viktigste rettsreglene tilknyttet budgivning.

Før det legges inn bud på eiendommen oppfordres budgiver til å sette seg inn i all relevant informasjon om eiendommen, herunder eventuell salgssoppgave og teknisk rapport med vedlegg.

Gjennomføring av budgivning

- På forespørsel vil megler opplyse om aktuelle bud på eiendommen, herunder om relevante forbehold.
bolig ol. Normalt vil ikke et bud med forbehold bli akseptert før forbeholdet er avklart. Konferer gjerne med megler før bud avgis.
- Alle bud skal inngis skriftlig til megler, som formidler disse videre til oppdragsgiver. Kravet til skriftlighet gjelder også budforhøyelser og motbud, aksept eller avslag fra selger. Før formidling av bud til oppdragsgiver skal megler innhente gyldig legitimasjon og signatur fra budgiver. Kravet til legitimasjon og signatur er oppfylt for budgivere som benytter e-signatur, eksempelvis BankID eller MinID. Med skriftlige bud menes også elektroniske meldinger som e-post og SMS når informasjonen i disse er tilgjengelig også for ettertiden.
- Et bud bør inneholde eiendommens adresse (eventuelt gnr/bnr), kjøpesum, budgivers kontaktinformasjon, finansieringsplan, akseptfrist, overtakelsesdato og eventuelle forbehold som for eksempel usikker finansiering, salg av nåværende

- Megler skal legge til rette for en forsvarlig avvikling av budrunden. I forbrukerforhold (dvs. der oppdragsgiver er forbruker) skal megleren ikke formidle bud med kortere akseptfrist enn kl. 12.00 første virkedag etter siste annonserte visning. Etter denne fristen bør budgivere ikke sette en kortere akseptfrist enn at megler har mulighet til, så langt det er nødvendig, å orientere oppdragsgiver, budgivere og øvrige interessenter om bud og forbehold. Det bør ikke gis bud som diskriminerer eller utelukker andre budgivere. Dersom bud inngis med en frist som åpenbart er for kort til at megleren kan avvikle budrunden på en forsvarlig måte som sikrer oppdragsgiver og interessenter et tilstrekkelig grunnlag for sine handlingsvalg, vil megler fraråde budgiver å stille slik frist.

- Megleren vil uoppfordret gi sin vurdering av det enkelte bud overfor oppdragsgiveren, når budet er gitt innenfor fristene i punkt 4.

- Megleren skal så langt det er nødvendig og mulig holde budgiverne skriftlig orientert om nye og høyere bud og eventuelle forbehold. Megler skal så snart som mulig bekrefte skriftlig overfor budgivere at budene deres er mottatt.

- Etter at handel har kommet i stand, eller dersom en budrunde avsluttes uten at handel er kommet i stand, kan en budgiver kreve kopi av budjournalen i anonymisert form.

- Kopi av budjournal skal gis til kjøper og selger uten ugrunnet opphold etter at handel er kommet i stand. Dersom det er viktig for budgiver å bevare sin anonymitet, bør budet fremmes gjennom fullmektig.

Viktige avtalerettslige forhold

- Det eksisterer ingen angrerett ved salg/kjøp av fast eiendom.
om at eiendommen er solgt til en annen (man bør derfor ikke gi bud på flere eiendommer samtidig dersom man ikke ønsker å kjøpe flere enn en eiendom).
- Når et bud er innsendt til megler og han har formidlet innholdet i budet til selger (slik at selger har fått kunnskap om budet), kan budet ikke kalles tilbake. Budet er da bindende for budgiver frem til akseptfristens utløp, med mindre budet før denne tid avslås av selger eller budgiver får melding
- Selger står fritt til å forkaste eller akseptere ethvert bud, og er for eksempel ikke forpliktet til å akseptere høyeste bud.

- Når en aksept av et bud har kommet frem til budgiver innen akseptfristens utløp er det inngått en bindende avtale.

- Husk at også et eventuelt bud fra selger til kjøper (såkalte "motbud"), avtalerettslig er et bindende tilbud som medfører at det foreligger en avtale om salg av eiendommen dersom budet i rett tid aksepteres av kjøper.

Budskjema

aktiv.

For eiendommen:

Adresse: Sandvegen 91
2166 OPPAKER

Meglerforetak: Aktiv Eiendomsmegling Årnes
Saksbehandler: Wenche Roterud

Telefon: 990 18 195
E-post: wenche.roterud@aktiv.no

Oppdragsnummer:

Undertegnede gir herved følgende bud på ovennevnte eiendom:

Kjøpesum: Kr. _____

Beløp med bokstaver: Kr. _____

+ omkostningert iht. opplysninger i salgssoppgaven

Dette budet er bindende for undertegnede frem til og med den: _____ Kl. _____

Dersom annet ikke er angitt gjelder budet til kl. 15.00 første virkedag etter siste annonserte visning. I forbrukerforhold vil bud med kortere akseptfrist enn til kl. 12.00 første virkedag etter siste annonserte visning ikke bli videreformidlet til selger.

Eventuelle forbehold: _____

Undertegnede er kjent med at selger står fritt til å godta eller forkaste ethvert bud. Likeledes er undertegnede klar over at budet er bindende for budgiver når det er kommet til selgers kunnskap. Handelen er juridisk bindende for begge parter dersom budet aksepteres innen akseptfristen. Undertegnede er kjent med at budjournalen vil bli forelagt kjøper og selger når handel er sluttet.

Ønsket overtakelsesdato: _____

Budet baseres på opplysninger og salgsvilkår som fremkommer av salgssoppgave datert: _____

Kjøpet vil bli finansiert slik:

Låneinstitusjon: _____ Referanse og tlf nr.: _____

Lånt kapital: _____ Kr.: _____

Egenkapital: _____ Kr.: _____

Totalt: _____ Kr.: _____

Egenkapital består av: Salg av nåværende bolig eller fast eiendom Disponibelt kontantbeløp (bankinnskudd)

Jeg gir bud som: Forbruker Ledd i næringsvirksomhet / juridisk person (selskap)

Jeg samtykker til bruk av elektronisk kommunikasjon: Ja Nei

Navn: _____ Navn: _____

Fødselsnr. (11 siffer): _____ Fødselsnr. (11 siffer): _____

Adresse: _____ Adresse: _____

Postnr.: _____ Sted: _____

Tlf.: _____ E-post: _____

Dato.: _____ Sign: _____

Kopi av legitimasjon

Kopi av legitimasjon

aktiv.
Tar deg videre