

aktiv.

Nordvegen 570, 7718 STEINKJER

**Ogndal - Småbruk med 2 bolighus
og stort uthus/fjøs.**





Eiendomsmegler

Georg Høin

Mobil 990 00 004

E-post georg.hoin@aktiv.no

Aktiv Eiendomsmegling Steinkjer

Torggata 2, 7713 Steinkjer. TLF. 474 79 990

Nøkkelinformasjon

Prisant.: Kr 850 000,-
Omkostn.: Kr 25 990,-
Total ink omk.: Kr 875 990,-
Selger: Bill Beyersdorf
Sookie Krubfeldt Simensen

Salgsobjekt: Enebolig
Eierform: Eiet
Byggeår: 1982
P-rom/BRA: 255/356 m²
Tomtstr.: 3984.7 m²
Soverom: 4
Gnr./bnr. Gnr. 161, bnr. 59
Oppdragsnr.: 1708230386

- Oppussingsobjekt - Prisgunstig - Utleie

Velkommen til Nordvegen 570!

Innholdsrik eiendom med småbruk kvaliteter. 2 bolighus samt stort uthus/fjøs. Ca 4 mål eiertomt.

"Småbruk" med landlig beliggenhet med gode solforhold, fin utsikt. Ca 20 km ned til Steinkjer sentrum. Her er det også lysløype og turterreng.

Her er det fredelige omgivelser med masse turområder, gode jakt og fiskemuligheter.

Må påberegnes oppussing/vedlikehold.

Inneholder:

Enebolig 1:

1.Etasje: Vindfang, trapperom, wc, kjøkken og stue.

2.Etasje: Gang, bad, 2 soverom og loftstue.

Enebolig 2:

Kjeller: Vaskerom, oppholdsrom, gang og 2 kjellerstuer.

1.Etasje: 2 vindfang, 2 ganger, 2 soverom, bad, toalettrom, stue og kjøkken.

Uthus/fjøs.



Innhold

Nøkkelinformasjon	2
Om eiendommen	4
Bilder	15
Plantegning	30
Nabolagsprofil	105
Budskjema	114

Om eiendommen

Om boligen

Areal

BRA 356kvm

P-rom 255kvm

Enebolig 1

Enebolig 2

Arealbeskrivelse

Enebolig 1

Bruksareal

Kjeller: 54 kvm

1. etasje: 59 kvm

2. etasje: 52 kvm

Primærrom

1. etasje: 59 kvm

2. etasje: 40 kvm

Enebolig 2

Bruksareal

Kjeller: 92 kvm

1. etasje: 99 kvm

Primærrom

Kjeller: 60 kvm

1. etasje: 96 kvm

Tomtetype

Eiet

Tomtestørrelse

3984.7 m²

Tomtebeskrivelse

Eiet tomt på Ca.3 984kvm iht. matrikelbrev fra kommunen.

Beliggenhet

"Småbruk" med landlig beliggenhet med gode solforhold, fin utsikt og stor tomt på 4 mål. Ca 20 km ned til Steinkjer sentrum. Her er det også lysløype og turterreng. Her er det fredelige omgivelser med masse turområder, gode jakt og fiskemuligheter.

Adkomst

Det vil bli satt opp visningsskilt under visning.

Bebyggelsen

Området består hovedsakelig av spredt boligbebyggelse og gårdsbruk.

Bygningssakkyndig

Norconsult AS

Type takst

Tilstandsrapport

Byggemåte

Enebolig 1:

Grunnmuren er oppført i betong med sparestein. Veggkonstruksjonen er oppført i tre og er utvendig kledd med stående panel. Taket har saltaksform tekket med skiferstein (opplyst av eier pga snødekt tak). Etasjeskille er et trebjelkelag. Vindu med 2-lags isolerglass og kobla glass.

Enebolig 2:

Grunnmuren er oppført i lettklinker. Veggkonstruksjonen er oppført i tre og er utvendig kledd med stående panel. Taket har saltaksform tekket med metallplater. Etasjeskille er et trebjelkelag. Vindu med 3-lags isolerglass.

Innhold

Enebolig 1:

1.Etasje: Vindfang, trapperom, wc, kjøkken og stue.

2.Etasje: Gang, bad, 2 soverom og loftstue.

Enebolig 2:

Kjeller: Vaskerom, oppholdsrom, gang og 2 kjellerstuer.

1.Etasje: 2 vindfang, 2 ganger, 2 soverom, bad, toalettrom, stue og kjøkken.

Uthus/fjøs.

Standard

Eiendommen er gjennomgått av en bygningskyndig og det er utarbeidet en tilstandsrapport. Denne er vedlagt salgsoppgaven. Nedenfor følger informasjon om forhold som har fått TG 2 og TG 3.

Enebolig 1:

Forhold som har fått TG2:

- Drenering
- Rom under terreng
- Balkong, terrasse, platting
- Yttervegger
- Etasjeskille og gulv på grunn
- Ildsted/skorstein
- Kjøkken
- Trapp
- Avløpsrør
- Vannledninger
- Ventilasjon
- Våtrom: Vaskerom
- Våtrom: Bad

Forhold som har fått TG3:

- Grunnmur og fundamenter
- Vinduer og dører
- Utstyr på tak
- Elektrisk
- Varmesentral
- Varmtvannsbereder
- Våtrom: Vaskerom

Enebolig 2:

Forhold som har fått TG2:

- Rom under terreng
- Yttervegger
- Loft (Konstruksjonsoppbygging)
- Renner og nedløp
- Takkonstruksjon
- Taktekking
- Etasjeskille og gulv på grunn
- Kjøkken
- Trapp: Trapp til 2.etg
- Avløpsrør
- Vannledninger
- Varmtvannsbereder

Forhold som har fått TG3:

- Drenering
- Grunnmur og fundament

- Vinduer og dører
- Utstyr på tak
- Toalettrom
- Trapp: Kjellertrapp
- Varmesentral
- Våtrom

Innbo og løsøre

Bransjens liste over løsøre og tilbehør legges til grunn for salget dersom ikke annet fremkommer av salgsoppgaven. Listen følger vedlagt salgsoppgaven. Det er full avtalefrihet om hva som skal følge med bolig og fritidsbolig ved salg. Hvis hvitevarer og/eller annet teknisk utstyr medfølger, gis det ingen garantier i forhold til tilstand, funksjonalitet og levetid på disse.

Hvitevarer

Kun hvitevarer som er spesifikt angitt i salgsoppgaven, følger med. Dette gjelder uavhengig av om hvitevaren(e) eventuelt kan anses som integrerte.

Moderniseringer og påkostninger

Enebolig 2:

2018 Etablerte nytt inngangsparti.

2022 La laminatgulv i gang, på det ene vindfanget, på wc og på et soverom.

2023 Flyttet på noen innvendige vegger.

TV/Internett/Bredbånd

Lagt inn fiber i begge boligene.

Parkering

Rikelig med p-plasser på tomten. Uthus med muligheter.

Diverse

Handelen er betinget av panthavers salgsamtykke. Dette må avklares i forbindelse med bud på eiendommen og må da avklares før endelig aksept kan avgis.

Areal i salgsoppgaven er hentet i fra tilstandsrapporten. Fordelingen mellom primærrom (P-rom) og sekundærrom (S-rom) er basert på bruken av rommene på befaringstidspunktet. Rommenes bruk kan derfor være i strid med byggeforskriftene og/eller registrert/godkjent bruk.

Etter aksept av bud, vil eiendommens salgssum bli meddelt de som ev. måtte etterspørre denne. Eiendommens salgssum vil bli offentlig tilgjengelig ved overføring av hjemmel.

Energi

Oppvarming

Elektrisk/vedfyring.

Energikarakter

F

Energifarge

Oransje

Info energiklasse

Bolig 1: Gul G

Bolig 2: Oransje F

Økonomi

Tot prisant. ekskl. omk.

Kr 850 000

Kommunale avgifter

Kr 15 787

Kommunale avgifter år

2023

Info kommunale avgifter

De kommunale avgiftene omfatter vannavgift, septiktømming, renovasjonsgebyr samt eiendomsskatt. Feie- og tilsynsavgift kommer i tillegg og faktureres direkte fra Brannvesenet Midt IKS. Det gjøres oppmerksom på at det kan forekomme variasjon i avgiftene som følge av forbruk og eventuelle kommunale endringer av gebyr/avgift.

Eiendomsskatt

Kr 4 297

Eiendomsskatt år

2023

Formuesverdi primær

Kr 409 346

Formuesverdi primær år

2021

Formuesverdi sekundær

Kr 1 473 645

Formuesverdi sekundær år

2021

Andre utgifter

Utover det som er nevnt under punktet «kommunale avgifter» påløper kostnader til for eksempel strøm, fyring/brensel, forsikring, innvendig/utvendig vedlikehold og abonnement til tv og internett.

Vannavgift

Kr 1 144

Vannavgift år

2023

Tilbud lånefinansiering

Aktiv Eiendomsmegling samarbeider med sparebankene i Eika Alliansen om formidling av finansielle tjenester. Ta gjerne kontakt med megler for formidling av et uforpliktende tilbud om finansiering. Meglerforetaket kan motta provisjon ved formidling av finansielle tjenester.

Offentlige forhold

Eiendommens betegnelse

Gårdsnummer 161, bruksnummer 59 i Steinkjer kommune.

Tinglyste heftelser og rettigheter

På eiendommen er det tinglyst følgende heftelser og rettigheter som følger eiendommens matrikkel ved overskjøting til ny hjemmelshaver:

5006/161/59:

21.02.1997 - Dokumentnr: 952 - Bestemmelse om veg

Rettighetshaver: SKOGSETH TOR F. 18.12.62

13.02.1997 - Dokumentnr: 792 - Registrering av grunn

Denne matrikkelenhet opprettet fra:

Knr:5006 Gnr:161 Bnr:34

01.01.2018 - Dokumentnr: 14668 - Omnummerering ved kommuneendring

Tidligere: Knr:1702 Gnr:161 Bnr:59

01.01.2020 - Dokumentnr: 1240373 - Omnummerering ved kommuneendring

Tidligere: Knr:5004 Gnr:161 Bnr:59

Ferdigattest/brukstillatelse

Det er utstedt ferdigattest for kårbolig datert 27.10.1982.

Ferdigattest/brukstillatelse datert

27.10.1982.

Vei, vann og avløp

Eiendommen er offentlig tilknyttet vann. Det er private stikkledninger/stikkveger frem til offentlig tilkobling som driftes av eier. Privat avløp med septiktank. Privat vei fra offentlig vei.

Regulerings og arealplaner

Eiendommen ligger i et område regulert til boligformål. Gjeldende plan med bestemmelser er Kommuneplanens arealdel revisjon 2018.

Adgang til utleie

Det er ikke kjent at det foreligger offentligrettslige regler som er til hinder for at hele eiendommen leies ut.

Legalpant

Kommunen har legalpant i eiendommen for forfalte krav på eiendomsskatt og kommunale avgifter/gebyrer.

Kommentar konsesjon

Eiendommen er bebyggt, tomten er større enn 2 dekar, men mindre enn 100 dekar totalt og har ikke mer enn 35 dekar fulldyrket og/eller overflatedyrka jord. Kjøper er klar over at konsesjonsfriheten er betinget av at man ikke foretar bruksendring i strid med plan og at dette bekreftes overfor plan- og bygningsmyndigheten ved utfylling av egenerklæring om konsesjonsfrihet.

Kontraktsgrunnlag

Salgs- og betalingsvilkår

Eiendommen skal overleveres til kjøper i tråd med det som er avtalt. Det er viktig at kjøper setter seg grundig inn i alle salgsdokumentene, herunder salgsoppgave,

tilstandsrapport og selgers egenerklæring. Kjøper anses kjent med forhold som er tydelig beskrevet i salgsdokumentene. Forhold som er beskrevet i salgsdokumentene kan ikke påberopes som mangler. Dette gjelder uavhengig av om kjøper har lest dokumentene. Alle interessenter oppfordres til å undersøke eiendommen nøye, gjerne sammen med fagkyndig, før bud inngis. Kjøper som velger å kjøpe usett, kan som hovedregel ikke gjøre gjeldende som mangel noe kjøper burde blitt kjent med ved undersøkelse av eiendommen, eller som er tydelig beskrevet i salgsdokumentene. Hvis noe trenger avklaring, anbefaler vi at kjøper rådfører seg med eiendomsmegler eller en fagkyndig før det legges inn bud.

Kjøper har krav på at eiendommen er i henhold til avtalen. Hvis det ikke er avtalt noe særskilt, kan eiendommen ha en mangel dersom den ikke er slik kjøper må kunne forvente ut ifra blant annet boligens alder, type og synlige tilstand. Det samme gjelder hvis det er holdt tilbake eller gitt uriktige opplysninger om eiendommen som ikke er rettet i tide på en tydelig måte, og man må gå ut fra at opplysningen har virket inn på avtalen. En bolig som har blitt brukt i en viss tid, har vanligvis blitt utsatt for slitasje, og skader kan ha oppstått. Slik bruksslitasje må kjøper regne med, og det kan avdekkes enkelte forhold etter overtakelse som gjør utbedringer nødvendig. Normal slitasje og skader som trenger utbedring, er innenfor hva kjøper må forvente, og vil ikke utgjøre en mangel.

Boligen kan også ha en mangel hvis opplyst areal avviker fra faktisk størrelse. Avviket må være minst 2 prosent, og minst 1 kvadratmeter. Det er likevel ikke en mangel dersom selger godtgjør at kjøperen ikke la vekt på opplysningen, jf. avhendingsloven § 3-3 (2).

Ved beregning av et eventuelt prisavslag eller erstatning, må kjøper selv dekke tap/kostnader opp til et beløp på kr 10 000 (egenandel). Egenandel kommer først på tale når det er konstatert mangel ved eiendommen.

Hvis kjøper ikke er forbruker, selges eiendommen "som den er", og selgers ansvar er da begrenset, jf. avhl. § 3-9, første ledd 2. pkt. Avhl. § 3-3 (2) fravikes, og hvorvidt et innendørs arealavvik karakteriseres som en mangel vurderes etter avhl. § 3-8. Informasjon om kjøpers undersøkelsesplikt, herunder oppfordringen om å undersøke eiendommen nøye, gjelder også for kjøpere som ikke anses som forbrukere. Med forbrukerkjøp menes kjøp av eiendom når kjøperen er en fysisk person som ikke hovedsakelig handler som ledd i næringsvirksomhet.

Overtakelse

Overtakelse etter nærmere avtale med selger.

Dersom annet ikke avtales, sendes skjøte/hjemmelsdokument for tinglysing i etterkant av overtakelse.

Budgivning

Budgivning i forbrukerforhold

Budgivere oppfordres til å legge inn bud elektronisk. Dette gjøres på eiendommens hjemmeside på aktiv.no, ved å bruke «Gi bud»-knappen. Ved elektronisk budgivning, samtykker budgiver til elektronisk kommunikasjon. Eiendomsmegler skal legge til rette for en forsvarlig avvikling av budrunden og kan ikke videreformidle bud med en kortere akseptfrist enn kl. 12.00 første virkedag etter siste annonserte visning. Etter klokken 11:30 anbefaler vi akseptfrist på minimum 30 minutter. Bud bør legges inn i god tid før konkurrerende buds akseptfrist utløper. For øvrig henvises til forbrukerinformasjon om budgivning i salgsoppgaven. Oppdragsgiver er oppfordret til å ikke ta imot bud direkte fra budgiver, men å henvise budgiver videre til megler. Som kjøper vil du få forelagt kopi av budjournal. Alle bud vil bli gjort kjent for kjøper og selger i handelen. Øvrige budgivere kan be om å få en kopi av budjournal i anonymisert form.

Budgivning utenfor forbrukerforhold

Budgivere oppfordres til å legge inn bud elektronisk. Dette gjøres på eiendommens hjemmeside på aktiv.no, ved å bruke «Gi bud»-knappen. Ved elektronisk budgivning, samtykker budgiver til elektronisk kommunikasjon. Det anbefales at hvert bud har en akseptfrist som muliggjør en forsvarlig avvikling av budrunden. Vi anbefaler minimum 30 minutter akseptfrist. Oppdragsgiver er oppfordret til å ikke ta imot bud direkte fra budgiver, men å henvise budgiver videre til megler.

Opplysningene i salgsoppgaven er godkjent av selger. Alle interessenter oppfordres imidlertid til grundig besiktigelse av eiendommen, gjerne sammen med fagmann før bud inngis.

Omkostninger kjøpers beskrivelse

850 000 (Prisantydning)

Omkostninger

15 900 (Boligkjøperforsikring – fem års varighet (valgfritt))

2 800 (Boligkjøperforsikring Help Pluss - ett års varighet (valgfritt))

15 900 (med Boligkjøperforsikring - fem års varighet)

18 700 (med Boligkjøperforsikring inkludert ett år med Help Pluss)

850 000 (Totalpris. inkl. omkostninger)

865 900 (Totalpris. inkl. omkostninger (med Boligkjøperforsikring - fem års varighet))

868 700 (Totalpris. inkl. omkostninger (med Boligkjøperforsikring inkludert ett år med Help Pluss))

Omkostninger kjøpers beløp

Kr 25 990

Betalingsbetingelser

Med mindre annet er avtalt forutsettes det at kjøpesum inkludert omkostninger er innbetalt og disponibelt på meglerforetakets klientkonto innen overtakelse. Kjøpesummen skal innbetales fra norsk finansinstitusjon og/eller fra kjøpers egen konto i norsk finansinstitusjon.

Hvitvaskingsreglene

Megler har plikt til å gjennomføre kundetiltak. Hvis kjøper ikke bidrar til at megler får gjennomført kundetiltak og dette fører til at transaksjonen ikke kan gjennomføres eller blir forsinket, misligholder kjøper avtalen. Etter 30 dager er misligholdet vesentlig. Dette gir selger rett til å heve og gjennomføre deknings salg for kjøpers regning.

Personopplysningsloven

Personopplysninger blir behandlet i samsvar med personopplysningsloven.

Boligselgerforsikring

Selger har ikke tegnet boligselgerforsikring på boligen. Selger har likevel utarbeidet en egenerklæring som kjøper bør gjøre seg kjent med før budgivning.

Boligkjøperforsikring

Vedlagt i salgsoppgaven følger informasjon om Boligkjøperforsikring Pluss og Boligkjøperforsikring fra HELP Forsikring AS. Boligkjøperforsikring er en rettshjelpsforsikring som gir trygghet og profesjonell juridisk hjelp dersom det oppdages uventede feil eller mangler ved boligen de neste fem årene. Boligkjøperforsikring Pluss har samme dekning som boligkjøperforsikring + fullverdig advokathjelp på viktige rettsområder i privatlivet. Les mer om begge forsikringene i vedlagte materiell eller på help.no. Meglerforetaket mottar kr 3 200/3 600/3 500 i kostnadsgodtgjørelse, avhengig av boligtype, samt et tillegg på kr 1 000 ved salg av PLUSS.

Oppdragsansvarlig

Georg Høin
Eiendomsmegler
georg.hoin@aktiv.no
Tlf: 990 00 004

Boli Eiendomsmegling AS, Torggata 2
7713 Steinkjer
Tlf: 474 79 990

Salgsoppgavedato

12.03.2025

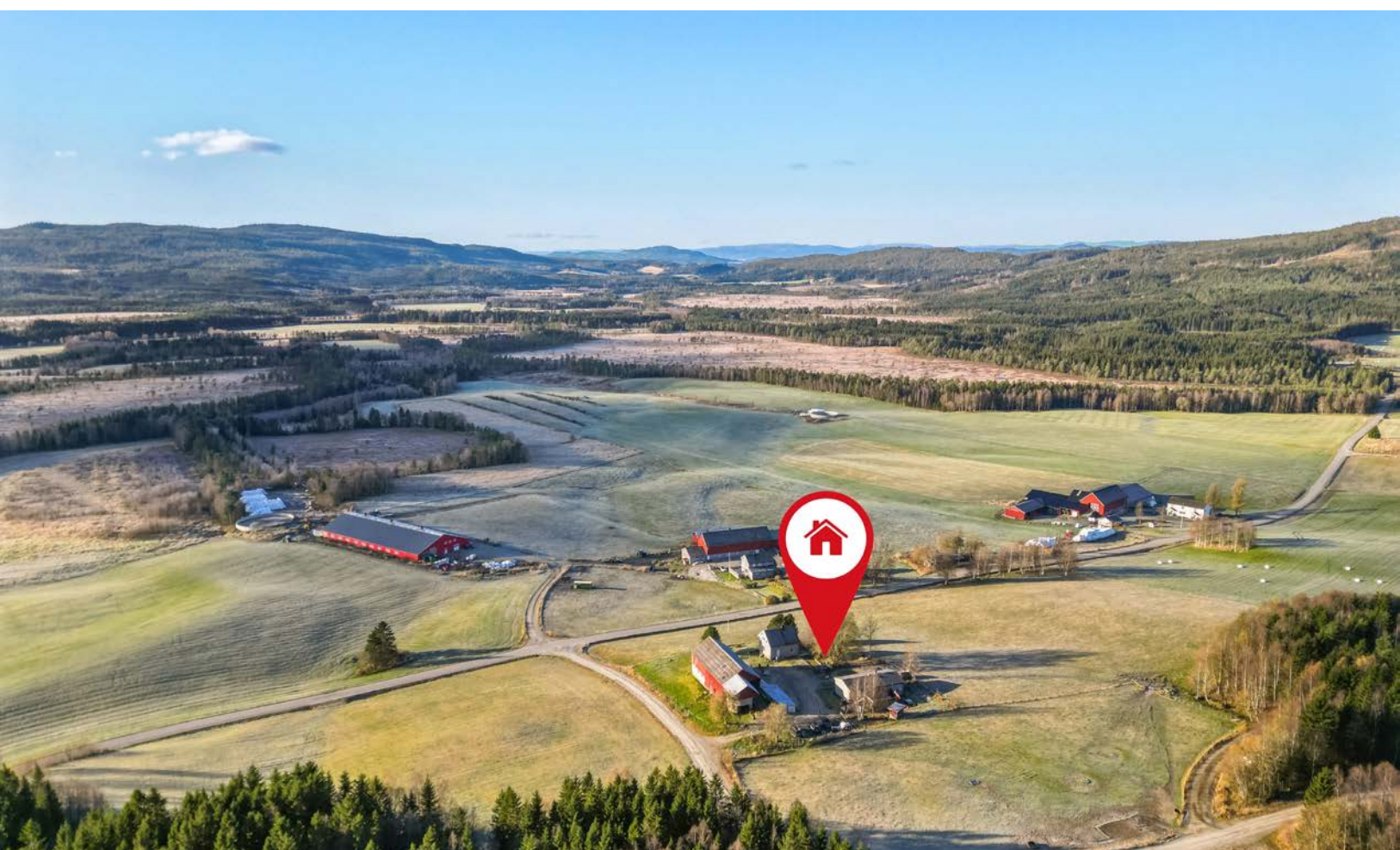



























Plantegning

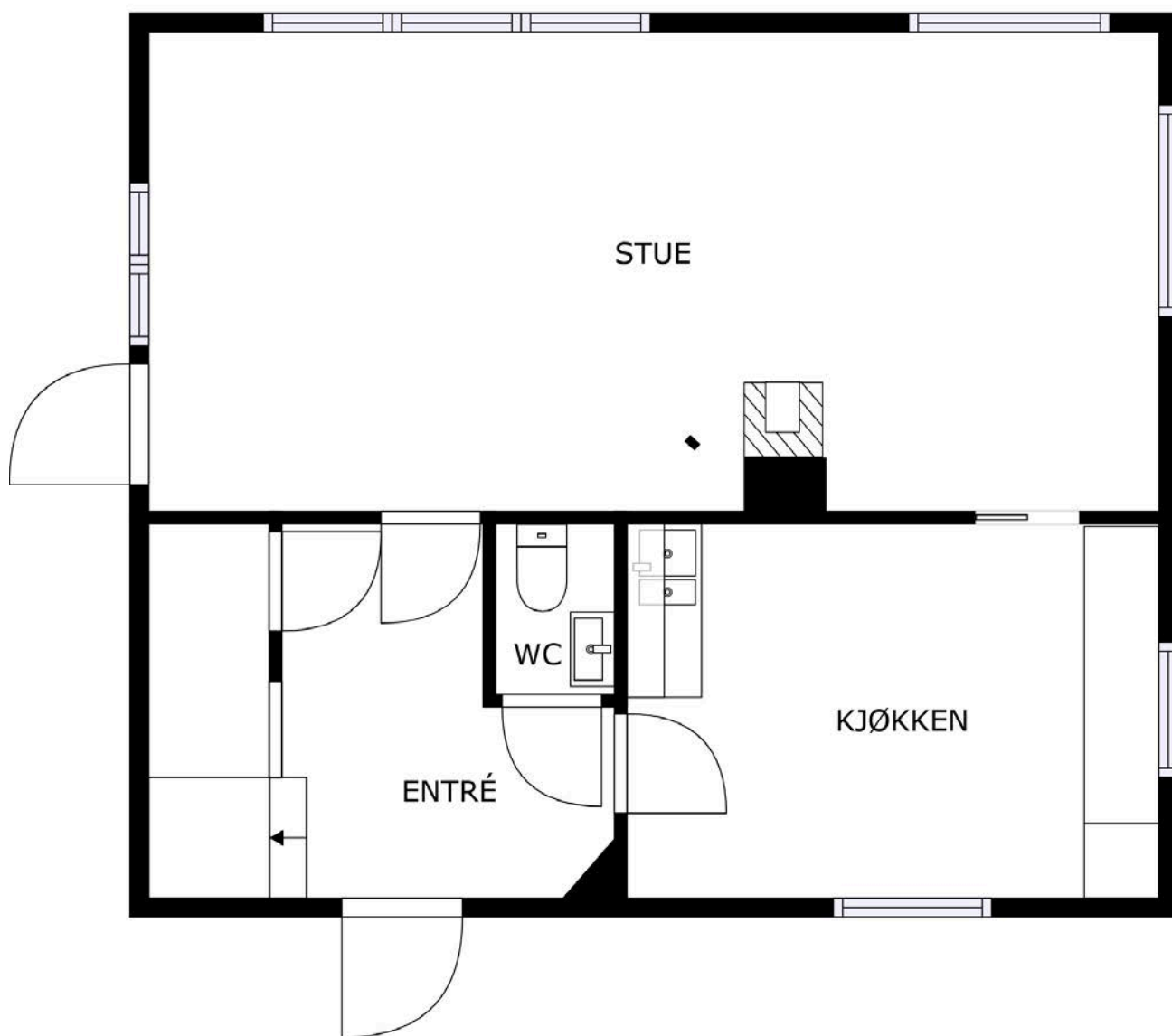

Plantegningen er ikke i målestokk og noe avvik kan forekomme.
Megler/selger tar ikke ansvar for evt. feil.

Plantegning

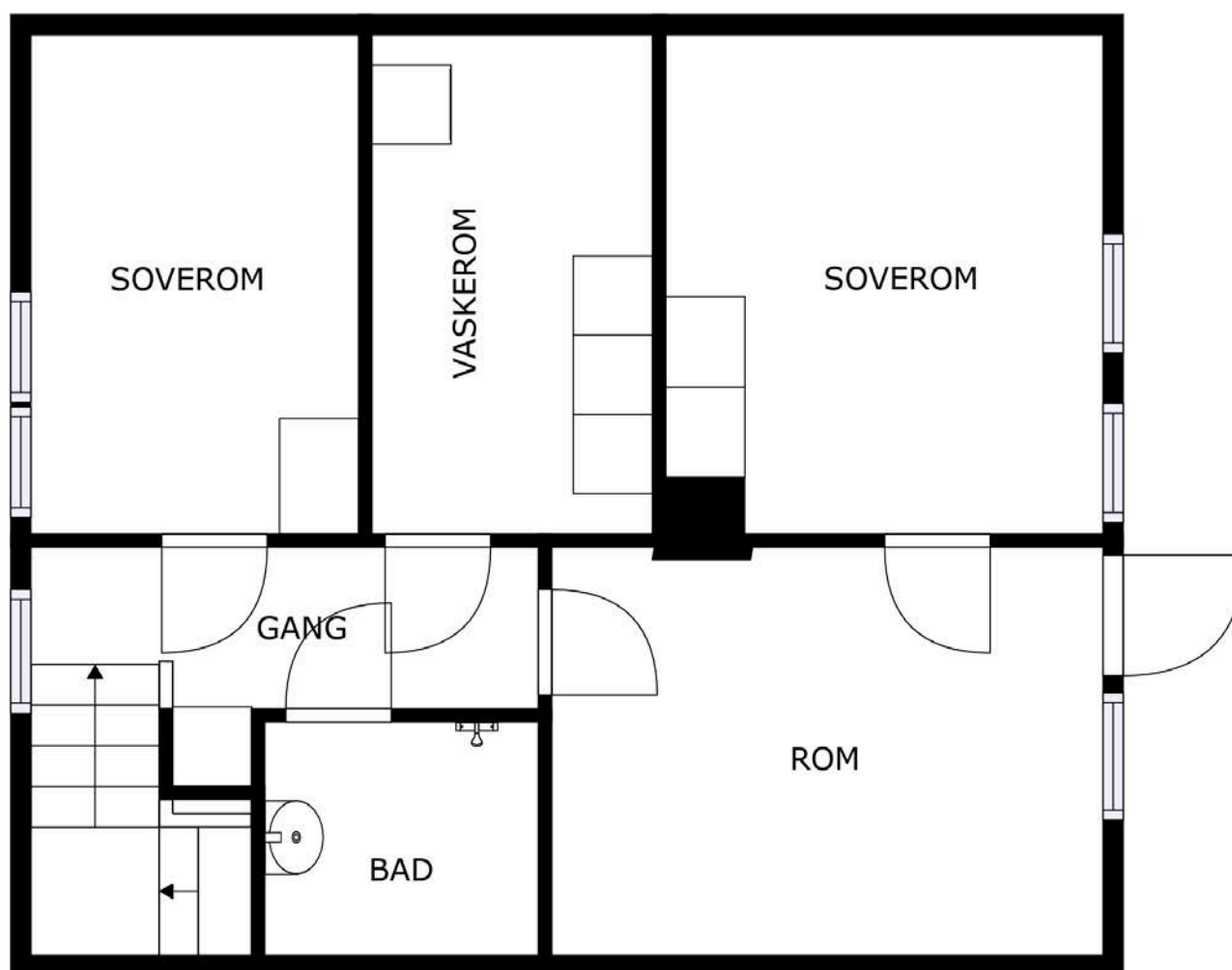

Plantegningen er ikke i målestokk og noe avvik kan forekomme.
Megler/selger tar ikke ansvar for evt. feil.

Plantegning

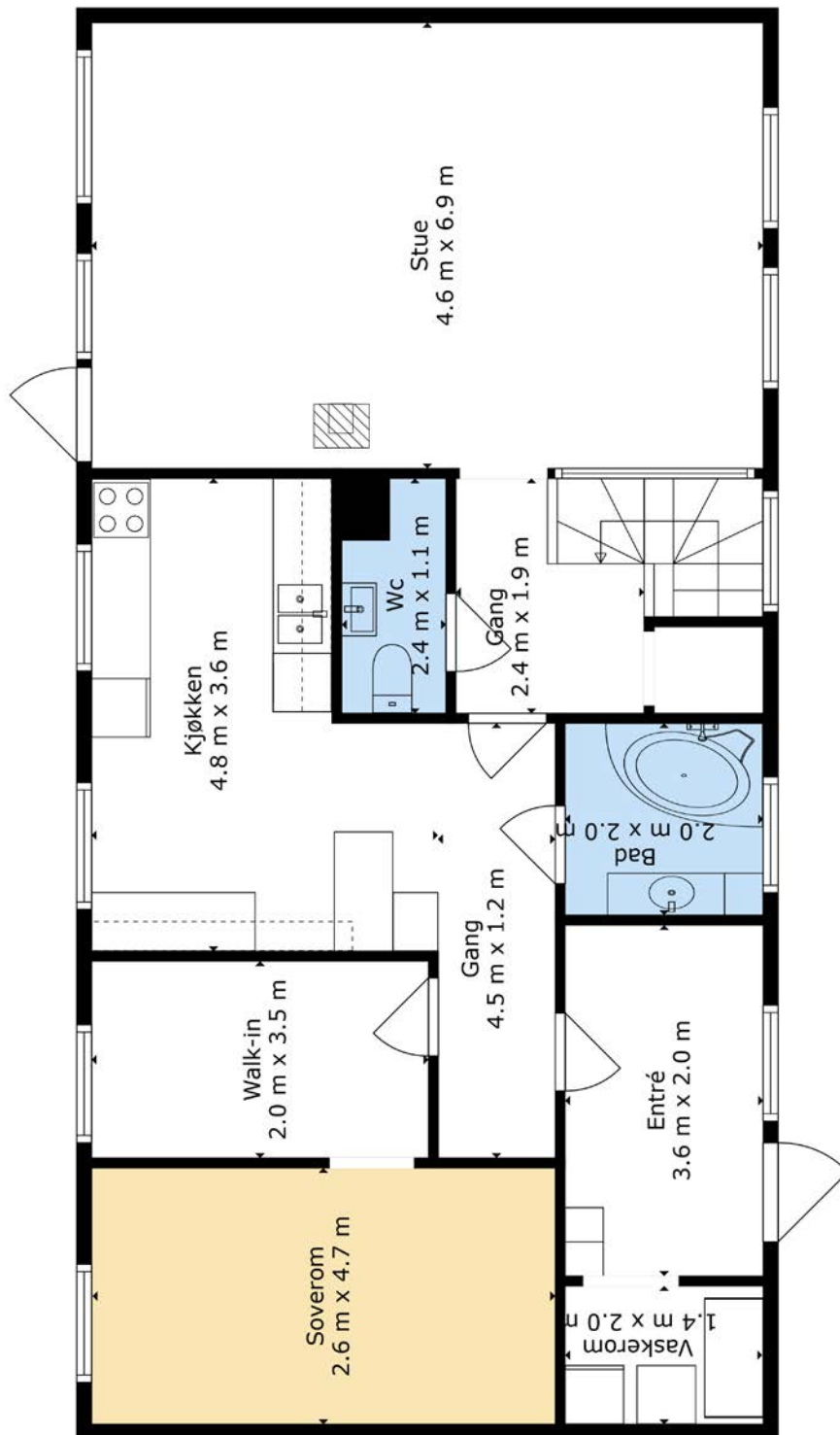

BRA
1. ETASJE: 99 m²
BRA: 99 m²
Plantegningen Er Ikke Målbær. Avvik Kan Forekomme.



Plantegningen er ikke i målestokk og noe avvik kan forekomme.
Megler/selger tar ikke ansvar for evt. feil.

Vedlegg

Nordvegen 570 7718 STEINKJER

Tilstandsrapport Eierskifte

Boligtype: Enebolig

Byggeår: 1982

Areal: BRA: 191 m², internt bruksareal: 191 m²



Samlet vurdering

TG-0

2

TG-1

7

TG-2

17

TG-3

7

TG-IU

0

1. Tilstandsgradene

TG-0

Tilstandsgrad 0: Ingen avvik

Bygningsdelen skal være tilnærmet ny, ikke vise tegn på slitasje og det skal være lagt frem dokumentasjon på faglig god utførelse. Det er ingen merknader til delen.

TG-1

Tilstandsgrad 1: Mindre eller moderate avvik

Bygningsdelen skal bare ha normal slitasje, og strakstiltak skal ikke anses som nødvendig. Graden kan også brukes når delen er ny, men der dokumentasjon på faglig god utførelse mangler.

TG-2

Tilstandsgrad 2: Bygningsdelen har vesentlige avvik

Bygningsdelen skal enten ha feil utførelse, en skade eller symptomer på skade, sterk slitasje eller nedsatt funksjon. Graden gis når bygningsdelen trenger vedlikehold eller tiltak i nær fremtid. Graden skal også brukes når delen er gammel og det er grunn til å varsle om faren for skader på grunn av alderen, eller når det er grunn til å overvåke delen spesielt på grunn av fare for større skader eller følgeskader

TG-3

Tilstandsgrad 3: Store eller alvorlige avvik

Bygningsdelen har kraftige symptomer på forhold som man må regne med trenger utbedring straks eller innen kort tid. Graden skal også brukes ved påvist funksjonssvikt eller sammenbrudd

TG-IU

Tilstandsgrad ikke undersøkt (TGIU) skal kun brukes unntaksvis. Eksempler kan være snødekket tak eller krypkjeller uten inspeksjonsmulighet på undersøkelsestidspunktet; eller bygningsdelen eller arealet eller rommet er ikke tilgjengelig for inspeksjon på tidspunktet for analysen. Dersom TGIU omfatter særlig fuktutsatte konstruksjoner, skal dette angis særlig.

2. Om rapporten

Om rapporten

Rapporten følger kravene i ny forskrift til avhendingsloven (tryggere bolighandel) fastsatt av Kommunal- og moderniseringsdepartementet 21.06.2021. I tillegg beskriver rapporten følgende kontrollpunkter utover minimumskravet i forskriften; støttemurer, tilleggsbygninger (garasje mm), etasjeskillere, renner / nedløp, toalettrom, ildsted / piper og trapper. Formålet med rapporten er å kartlegge boligens tekniske tilstand med tanke på behov for tiltak, samt å vise resultatene av en utført tilstandsanalyse for å bidra til økt trygghet og redusert konfliktnivå ved eierskifte.

Rapporten erstatter ikke selgers opplysningsplikt eller kjøpers undersøkelsesplikt ved eierskifte. Tilstandsrapporten gir en beskrivelse og vurdering av byggverk og bygningsdeler som bygningsakkyndig har observert, og som har betydning ved eierskifte. Tilbakeholdt eller uriktig informasjon som har betydning for vurderingen, er ikke bygningsakkyndig sitt ansvar. Rapporten gir normalt ingen vurdering av boligens tilbehør, som hvitevarer, brunevarer og annet inventar. Dette gjelder også om tilbehøret er integrert.

Struktur og referansenivå

Rapportens omfang, struktur, metode og begrepsbruk følger i hovedsak Norsk Standard NS 3600

Normalt vil referansenivået være byggeskikken og tilstanden ved byggeåret for boligen eller bygningsdelen. Rapporten beskriver avvik, altså en tilstand som er dårligere enn referansenivået. Rapporten framhever normalt ikke positive sider ved boligen ut over det som kommer frem av tilstandsgraden på rom og bygningsdeler.

Ved tilstandsgrad 0 og 1 gis det normalt ingen begrunnelse for valg av tilstandsgrad, fordi bygningen eller bygningsdelen da bare har normal slitasje.

Hvis et rom eller en bygningsdel gis tilstandsgrad 2 eller 3 skal den bygningsakkyndige redegjøre for årsaken til og konsekvensen av dette. Den bygningsakkyndige skal også gi et sjablongmessig anslag på hva det vil koste å utbedre rom eller bygningsdeler som gis tilstandsgrad 3.

I tillegg kan det gis TG3 iht. NS3600 på enkelte bygningsdeler slik som etasjeskiller og terrengforhold uten at det nødvendigvis krever umiddelbare tiltak.

Arealene er basert på plassmålinger beregnet etter Takstbransjens retningslinjer for arealmåling. Fordelingen mellom P-ROM og S-ROM er basert på retningslinjene og bygningsakkyndiges eget skjønn. Bruken av et rom på befaringstidspunktet har betydning for om rommet defineres som P-ROM eller S-ROM. Dette betyr at rommet både kan være i strid med teknisk forskrift og mangle godkjenning i kommunen for den aktuelle bruken, uten at dette vil få betydning for valg av arealkategori.

Takstrapporten

Kunden/revirenten skal lese gjennom dokumentet før bruk og gi tilbakemelding til den bygningsakkyndige hvis det finnes feil/mangler som bør rettes opp. Rapporten kan ikke være eldre enn 1 år på det tidspunkt kjøperen binder seg til å kjøpe boligen. Ved utgått rapport bør bygningsakkyndig kontaktes for ny befaring og oppdatering.

Supertakst AS samarbeider med Vendu AS, som utvikler tjenester som bidrar til en trygg bolighandel og et bærekraftig bolighold. For å kunne gjøre dette benyttes det tilstands - og eiendomsinformasjon fra rapporten. Les mer om tjenestene og få tilgang til å avstå fra bruk av dine data ved å gå til denne nettsiden: <https://samtykke.vendu.no/10762>

Dokumentasjon på håndverkertjenester

Dersom det har vært utført reparasjoner, vedlikehold, installasjoner, ombygging eller lignende i boligen de siste fem årene, og arbeidet er utført av kvalifiserte håndverkere, skal den bygningsakkyndige be eieren dokumentere bruken av kvalifiserte håndverkere. Som dokumentasjon regnes blant annet skriftlig bekreftelse fra den eller de håndverkerne som ble brukt.

Hvordan undersøkelsene skal skje

Med mindre det fremgår at et rom eller en bygningsdel skal undersøkes med målinger, at det skal bores hull, at det skal stikkes i treverk eller annet, skal den bygningsakkyndige basere sine undersøkelser på det som er synlig. Den bygningsakkyndige skal flytte på tepper, møbler og annet inventar når det er nødvendig for å komme til det rommet eller den bygningsdelen som skal undersøkes. Dette gjelder likevel ikke for særlig tunge møbler og inventar, når disse ikke skjuler vesentlige installasjoner eller innretninger, og det heller ikke er andre grunner til å mistenke at flytting vil kunne avdekke vesentlige forhold.

3. Rapportsammendrag

Alle bygningsdeler angitt med tilstandsgrad TG2, TG3 eller TGIU (ikke undersøkt) er angitt i rapportsammendraget. Ytterligere opplysninger er gitt i hovedrapporten.

Bygningsdeler med TG3

Grunnmur og fundament

Oppsummering

Det registreres sprekkdannelser i grunnmur.

Utbedringskostnader: Ingen umiddelbar kostnad

Vinduer og dører

Oppsummering

Det registreres flere ødelagte kjellervinduer, og et vindu mangler i sin helhet.

Enkelte vindu tar i karm og har behov for justering.

Innvendige dører tar i karm, terskel eller gulv og har behov for justering.

Ny ytterdør er montert skjevt, eller er skadet, så den lukker ikke årdentlig mot karmen, og man kan se ut mellom dørbblad og i det ene øvre hjørnet.

Karmer er værslitte.

Det registreres råteskader i karmer.

Utbedringskostnader: 50 000 - 150 000

Utstyr på tak

Oppsummering

Det er etablert en taktekking med glatt overflate og det er krav til snøfanger.

Det er ikke etablert noen snøfanger på taket.

Det er krav til stige for adkomst for feier.

Det er ikke etablert noen takstige.

Utbedringskostnader: 10 000 - 50 000

Elektrisk

Oppsummering

Det er misfarging / termiske skader på stikkontakt til varmtvannsbereder som indikerer varmgang.

Det registreres dårlig innfesting på kabler.

Det forekommer at sikringer løses ut.

Det mangler samsvarserklæring på deler av anlegget. Dette gjelder bytte av innmaten i sikringsskapet. Samsvarserklæring på målerbytte foreligger.

Utbedringskostnader: Under 10 000

Varmesentral

Oppsummering

Eier opplyser at det ikke er oljetank på eiendommen.

Varmepumpen fungerer ikke.

Utbedringskostnader: 10 000 - 50 000

Varmtvannsbereeder

Oppsummering

Støpsel er brunnsvidd pga varmgang.

Bereederen er over 20 år har usikker restlevetid.

Utbedringskostnader: 10 000 - 50 000

Våtrom: Vaskerom

Oppsummering av ventilasjon

Rommet er ikke ventilert og tilfredsstillende ikke krav til våtrom. Manglende ventilering medfører til en økt og uønsket fuktbelastning i rommet og dårlig innneklima.

Utbedringskostnader ventilasjon: Under 10 000

Bygningsdeler med TG2

Drenering

Oppsummering

Dreneringen/fuktsikring har nådd en alder som gjør tettheten usikker i tiden som kommer. Normal brukstid for en drenering anslås til å være ca 30 år.

Det observeres ingen fuktskader, men det måles et fuktinnhold opp i mot faregrensen for en skadeutvikling.

Terrang rundt boligen er flatt, og det er stedvis noe fall inn mot grunnmur. Det er risiko for vannansamlinger inn mot bygningen med påfølgende økt belastning på dreneringen.

Rom under terreng

Oppsummering

Det er foretatt hulltaking i nedre del av vegg i kjellerstue.

Det måles et fuktinnhold i treverk over faren for en utvikling av skader. Det måles en vektprosent fukt i trevirke på 23,5.

Fukt oppgis i vektprosent i treverk eller relativ fuktighet (RF) i krypprommet.

Hvor mye fukt tåler en kjeller/materialene?

Tørt: Fuktinnhold under 12% eller under 60 % RF

Akseptabelt fuktinnhold: 12-15 vektprosent i treverk eller 60-75 % RF (Relativ fuktighet) i luften. Fare for rust i armering

Fuktig: 16-19 vektprosent - 75-85 % RF, Fare for mugg, stripet borebille

Meget fuktig: 20-27 vektprosent - 85-100 % RF, Fare for råte, mugg, stripet borebille, råtebille

Vått: Over 27 vektprosent -100 % RF, Fare for all sopp og skadedyr, kondensering.

Rommene kan kun ventileres via åpning av vindu.

Balkong, terrasse, platting

Oppsummering

Det registreres små skjevheter på terrassen/verandaen, men ikke noe som tyder på konstruksjonssvikt.

Konstruksjonen har symptom på skader som tilsier behov for tiltak.

Balkonger og terrasser som ligger mer enn 50 cm over terreng skal sikres med rekkverk.

Rekkverket blir målt til 80 cm. og er lavere enn forskriftskravet på 100 cm.

Eier har startet prosessen med å rive terrassen, men ikke fullført den.

Yttervegger

Oppsummering

Undersøkelsen er foretatt fra bakkenivå.

Kledningen er stedvis værslitt.

Det er benyttet klosser som musesperre bak kledning. Dette har medført stedvis redusert lufting.

Etasjeskille og gulv på grunn

Oppsummering

Det registreres små målbare skjevheter på opptil 12 mm på kjellerstuer, men tiltak anses ikke som nødvendig.

Med bruk av nivelleringslaser ble det registrert et avvik på 16 mm på stue.

Det ble stedvis registrert knirk og retningsavvik. Dette er ikke uvanlig for boliger av sådan alder, og skyldes normalt noe underdimensjonering/ ujevn dimensjonering av materialer.

Ildsted/Skorstein

Oppsummering

Det registreres kort avstand mellom sotluke og brennbart materiale. Avstandskravet er 30 cm.

Stige til taket er ikke forskriftsmessig oppsatt. Pipa er derfor ikke kontrollert utvendig over tak.

Kjøkken

Oppsummering av overflater og innredning

Det registreres betydelige oppsprekking og svelling i laminatgulvet på kjøkkenet, men det registreres ikke fukt ved søk med kapasitiv fuktmåler.

Kjøkkeninnredningen har noen overfladiske skader.

Trapp

Oppsummering

Trappen er en åpen tretrapp. Åpninger mellom trinn er over 10cm og utgjør en risiko for små barn og dyr.

Avløpsrør

Oppsummering

Det er ikke påvist noen stakeluke i boenheten. Staking kan utføres via sluk eller andre installasjoner med avløp.

Avløpsanlegg er fra byggeåret, og nådd en alder som tilsier at skader / lekkasjer kan oppstå.

Vannledninger

Oppsummering

Vannrør er fra byggeåret, og har nådd en alder hvor det vil være økt risiko for lekkasjer.

Det registreres vanddrypp fra vannrør ved stoppekran på vaskerommet.

Tappekran til vask på vaskerommet har koblet varmt vann på kald side, og kaldt vann på varm side.

Stoppekran er plassert på vaskerom.

Ventilasjon

Oppsummering

Kjelleren mangler ventilering (tilførsel av frisk luft), utover muligheten for åpning av vindu.

Våtrom: Vaskerom

Oppsummering av overflater

Det blir ikke målt fall til sluk på vaskerommet fra dør til gang. Det er tilfredsstillende oppbrett av tettesjikt på vegg og dørterskel. Vannsikkerheten er ivaretatt.

Det er en gulvskinne rundt sluk, men høyde på tettesjikt ved dør/vegg er høyere enskinnebanen, så vannet vil nå sluk før det kan komme ut av rommet.

Vindu er plassert i våtsone.

Vindu med karm og listverk vil ikke tåle belastningen av fritt vann.

Det registreres rift i belegget.

Oppsummering av membran, tettesjikt og sluk

Det er benyttet uegnede materialer i våtsonen som ikke vil tåle belastningen av fritt vann.

Tettesjikt har nådd en alder som gjør tettheten usikker i tiden som kommer.

Våtrom: Bad

Oppsummering av overflater

Sluk er under boblekar, og er ikke tilgjengelig for kontroll, men det registreres bra fall fra dør mot boblekar, samt god oppbrett av vanntett sjikt.

Avtrekkskanal er ført gjennom tak og opp på kaldloft.

Det registreres svellinger i overflater i området der dusjen sto tidligere.

Oppsummering av membran, tettesjikt og sluk

Det er ikke adgang til sluk slik at inspeksjon og kontroll av sluk kan ikke gjennomføres.

Rørgjennomføringer er kun tettet med fugemasse / silikon.

Med bakgrunn i alder på tettesjiktet / overflater er restlevetiden på rommet usikker.

Oppsummering av sanitærutstyr

Det registreres riss i servant.

Oppsummering av ventilasjon

Rommet har kun naturlig avtrekk og vil kun være effektivt ved vind og større temperaturforskjeller inne og ute. Tilstandsgrad 2 er satt selv om løsningen tilfredsstillende forskriften ved byggeåret.

Lovlighet

Vær oppmerksom på!

Dagens bruk av boligen er ikke i samsvar med byggegodkjente tegninger

Det er foretatt noen endringer fra opprinnelige tegninger. Disse endringene er stort sett foretatt innenfor boligens hoveddel og er ikke søknadspliktige. Kjeller er innredet til boligformål, og det knyttes usikkerhet til om det er gjort etter at boligen ble bygd, og om det er byggesøkt. Rommene i kjeller tilfredsstillende ikke kravene til varig opphold. Det anbefales å undersøke nærmere om dette er byggesøkt og godkjent.

Det er avvik på krav til rømning, dagslysforhold eller takhøyde under 2 meter

Vindu i kjelleren er for små som rømningsvindu.

Vinduer på oppholdsrom i kjeller er for små i forhold til krav til dagslys.

Det er ikke etablert brannslukkingsutstyr og/eller røykvarsler i boligen iht. forskrift

Det mangler røykvarsler.

Brannslukkingsapparat er eldre enn 10 år.

4. Informasjon om oppdraget

Befaringsdato
30.10.2023

Rapportdato
1.11.2023

Hjemmelshavere

Navn: **Bill Krubfeldt Beyersdorf**
Navn: **Sookie Krubfeldt Simensen**

Tilstede ved inspeksjon: **Ja**
Tilstede ved inspeksjon: **Nei**

Er selgers egenerklæring fremlagt og gjennomgått av bygnings sakkyndig? **Ja**

Informasjon om bygnings sakkyndig

Navn: **Tommy Berg** Telefon: **41301188**
Firma: **Norconsult AS** Dato: **1.11.2023**
Adresse: **Kongens gate 27, 7713 Steinkjer** Epost: **tommy.berg@norconsult.com**

Norconsult 

Om bygnings sakkyndig:

Takstfullmektig

Egne premisser:

Rapporten kan brukes i inntil ett år etter befaringsdatoen, og kan ikke gjenbrukes ved flere boligsalg i denne perioden. For eiendomsoverdragelser fra 1.1.2024, må selger sørge for at areal i rapporten er oppdatert og følger ny bransjestandard for areal. Skjer det endringer, oppstår skader også videre på boligen, bør du som selger be om oppdatert rapport.

Det skal settes et anslag på på utbedringskostnader for alle TG 3 i rapporten
Utbedringskostnadene er et forsiktig anslag basert på bygningsdelen standard og kvalitet med utgangspunkt i registrert avvik og angitte tiltak i rapporten. Anslaget er gitt på generelt grunnlag og må ikke forveksles med et pristilbud fra en håndverker. Det kan foreligge avvik og tiltak som ikke kommer frem av rapporten. Endelig kostnad avhenger blant annet av valg av standard, og markedspris på materialer og tjenesteyter.

Informasjon om boligen

Adresse: **Nordvegen 570, 7718 Steinkjer**
Kommunenr: **5006** Gårdsnr: **161** Bruksnr: **59** Festenr:
Seksjonsnr: **Andelsnr:** Løilighetsnr:
Byggeår: **1982 - Igangsettingstillatelse og statusen "Tatt i bruk" er opplyst til 1982 i Ambita.**
Boligtype: **Enebolig**

Generell beskrivelse av boligen:

Grunnmuren er oppført i lettklinker. Veggkonstruksjonen er oppført i tre og er utvendig kledd med stående panel. Taket har saltaksform teknet med metallplater. Etasjeskille er et trebjelkelag. Vindu med 3-lags isolerglass.

Det er en del bruksslitasje på boligen, og noe utskiftinger/utbedringer må påregnes. Det mangler en del listverk, og noe påbegynt arbeid er ikke fullført.

Eier opplyste om at det har vært en del mus i boligen nå i høst.

Tiltak etter byggeår:

År	Beskrivelse	Er det fremlagt dokumentasjon fra håndverker?
2018	Etablerte nytt inngangsparti.	Nei
2022	La laminatgulv i gang, på det ene vindfanget, på wc og på et soverom.	Nei
2023	Flyttet på noen innvendige vegger.	Nei

5. Arealinformasjon

Fra 1. januar 2024 vil det bli innført nye regler for arealangivelser ved salg av boliger. Den eksisterende ordningen med P-rom og S-rom vil bli avløst av en ny standard som har som mål å beskrive boligens bruksareal i tre definerte kategorier:

1. Internt bruksareal (BRA-I): Dette refererer til arealet innenfor boenhetens yttervegger.
2. Eksternt bruksareal (BRA-E): Dette inkluderer arealet utenfor boenheten, som kan nås via fellesarealer eller utvendig adkomst.
3. Innglasset balkong (BRA-B): Dette omfatter arealet på innglassede balkonger.

Samtidig vil det være en separat angivelse for åpent areal, som dekker områder som balkonger, altaner, verandaer og carporter. Dette åpne arealet vil ikke bli inkludert i boligens bruksareal og skal rapporteres separat. Det er viktig å merke seg at parkeringsplasser, terrasser på bakkenivå og plattinger ikke vil bli inkludert i arealberegningen.

Hovedarealer

Etasje	BRA	P-ROM	S-ROM	Beskrivelse P-Rom	Beskrivelse S-Rom
Kjeller	92	60	32	Vaskerom, oppholdsrom, gang og 2 kjellerstuer.	2 uinnredede boder.
1. etasje	99	96	3	2 vindfang, 2 ganger, 2 soverom, bad, toalettrom, stue og kjøkken.	Bod
Totalt	191	156	35		

Hovedarealer (2024 standard)

Etasje	BRA	BRA-i	BRA-e	BRA-b	Åpent areal
Kjeller	92	92	0	0	0
1. etasje	99	99	0	0	16
Totalt	191	191	0	0	16

Kommentar til arealberegning

Ut over nevnte areal er det et stort fjøs/uthus på tilsammen ca 450 m².

6. Hovedrapport

6.1 Drenering

Type grunnmur?	Grunnmur/ringmur
Er det gjennomført arbeider etter opprinnelig byggeår?	Ukjent
Er det manglende fuktsikring i form av grunnmursplast på grunnmur, eller er det ut fra alder grunn til å anta at dette mangler?	Nei
Har drenering nådd en alder som gir økt risiko for skader eller følgeskader?	Ja
Er det ved innvendig inspeksjon registrert symptom på nedsatt funksjon eller funksjonssvikt?	Ja
Er bygningen utsatt for tilsig av overflatevann (terrengfall inn mot boligen)?	Ja
Er kontrollert bortledning av vann fra taknedløp ved grunnmur mangelfull?	Nei
Oppsummering av drenering	TG-2
<p>Dreneringen/fuktsikring har nådd en alder som gjør tettheten usikker i tiden som kommer. Normal brukstid for en drenering anslås til å være ca 30 år.</p> <p>Det observeres ingen fuktskader, men det måles et fuktinnhold opp i mot faregrensen for en skadeutvikling.</p> <p>Terreng rundt boligen er flatt, og det er stedvis noe fall inn mot grunnmur. Det er risiko for vannansamlinger inn mot bygningen med påfølgende økt belastning på dreneringen.</p>	
Anbefalte tiltak / ytterligere undersøkelser anbefales	
<p>Kjeller bør holdes under observasjon. Lagring av varer bør unngås og god utlufting ivaretas.</p> <p>Fall på terreng rundt boligen bør tilordnes slik at overflatevann renner bort fra boligen.</p>	

6.2 Grunnmur og fundament

Type Fundament/Grunnmur	Grunnmur m/kjeller
Type byggegrunn	Ukjent byggegrunn
Type grunnmur i kjeller	Lettklinker (lecastein eller lign)
Er det påvist sprekker/riss eller skader?	Ja
Oppsummering av grunnmur og fundament	TG-3
<p>Det registreres sprekkdannelser i grunnmur.</p>	

Anbefalte tiltak / ytterligere undersøkelser anbefales

Løpende observasjoner anbefales for å bekrefte eller avkrefte en negativ utvikling.

Eventuelle utbedringer må vurderes fortløpende.

Utbedringskostnader

Ingen umiddelbar kostnad

6.3 Rom under terreng

Type rom under terreng	Delvis innredet
Kjelleren er i all hovedsak innredet for boligformål.	
Er det gjennomført arbeider etter byggeår?	Ukjent
Det er ukjent om innredning av kjelleren er gjort etter byggeår eller ved bygging. Det er gjort arbeider i kjelleren i nyere tid også.	
Er det foretatt hulltaking i utlektet vegg eller i eventuelt oppforet tregulv?	Ja
Er det symptomer på fuktskade? (se etter skader og foreta fuktmåling)	Ja
Er oppholdsrom manglende ventilert?	Ja

Oppsummering av rom under terreng

TG-2

Det er foretatt hulltaking i nedre del av vegg i kjellerstue.

Det måles et fuktinnhold i treverk over faren for en utvikling av skader. Det måles en vektprosent fukt i trevirke på 23,5.

Fukt oppgis i vektprosent i treverk eller relativ fuktighet (RF) i kryprommet.

Hvor mye fukt tåler en kjeller/materialene?

Tørt: Fuktinnhold under 12% eller under 60 % RF

Akseptabelt fuktinnhold: 12-15 vektprosent i treverk eller 60-75 % RF (Relativ fuktighet) i luften. Fare for rust i armering

Fuktig: 16-19 vektprosent - 75-85 % RF, Fare for mugg, stripet borebille

Meget fuktig: 20-27 vektprosent - 85-100 % RF, Fare for råte, mugg, stripet borebille, råtebille

Vått: Over 27 vektprosent -100 % RF, Fare for all sopp og skadedyr, kondensering.

Rommene kan kun ventileres via åpning av vindu.

Anbefalte tiltak / ytterligere undersøkelser anbefales

Det påviste fuktnivå gir grunn til å overvåke konstruksjonen for å se utvikling over tid, og eventuelt foreta tiltak for å unngå fuktskader.

Bedre ventilering bør etableres.

6.4 Balkong, terrasse, platting

Type	Balkong
Benevnelsen "Balkong" benyttes også for veranda og altan.	
Er det gjennomført arbeider etter opprinnelig byggeår?	Ukjent
Er det synlig tegn på skjevheter/konstruksjonssvikt?	Ja
Er det tegn på sopp/råteskader i treverk eller skader i betong?	Ja
Er det krav til rekkverk?	Ja
Er det avvik på rekkverkshøyde og åpninger i rekkverket i forhold til gjeldene byggtknisk forskrift på befaringstidspunktet?	Ja
Er balkong / terrassen teknet?	Nei
Oppsummering av balkong, terrasse, plattning	TG-2
<p>Det registreres små skjevheter på terrassen/verandaen, men ikke noe som tyder på konstruksjonssvikt.</p> <p>Konstruksjonen har symptom på skader som tilsier behov for tiltak.</p> <p>Balkonger og terrasser som ligger mer enn 50 cm over terreng skal sikres med rekkverk.</p> <p>Rekkverket blir målt til 80 cm. og er lavere enn forskriftskravet på 100 cm.</p> <p>Eier har startet prosessen med å rive terrassen, men ikke fullført den.</p>	
Anbefalte tiltak / ytterligere undersøkelser anbefales	
Det anbefales å fullføre rivingen av terrassen og bygge den opp på nytt.	

6.5 Vinduer og dører

Beskrivelse	
Vinduer med 2-lags glass.	
Vinduer med 3-lags glass.	
Ytterdør og terrassedør med glass.	
Er det gjennomført arbeider etter opprinnelig byggeår?	Ja
<p>Det er etablert en ny ytterdør, samt at 3 vinduer i kjelleren er nye. Eier informerte om at de var fra 2018.</p> <p>Resterende vinduer er fra 1981 - basert på datostempling i vindu.</p>	
Er det påvist punkterte eller sprukne glass?	Ja
Er det påvist værslitte karmen, fuktskader eller råteskader?	Ja

Er det ved stikkprøver registrert avvik ved åpne/lukkemekanismen?	Ja
Er det påvist avvik ved utvendig tetting som beslag, vannbord, og omramming?	Nei
Oppsummering av vinduer og dører	TG-3
<p>Det registreres flere ødelagte kjellervinduer, og et vindu mangler i sin helhet.</p> <p>Enkelte vindu tar i karm og har behov for justering.</p> <p>Innvendige dører tar i karm, terskel eller gulv og har behov for justering.</p> <p>Ny ytterdør er montert skjevt, eller er skadet, så den lukker ikke årdentlig mot karmen, og man kan se ut mellom dørblad og i det ene øvre hjørnet.</p> <p>Karmer er værslitte.</p> <p>Det registreres råteskader i karmer.</p>	
Anbefalte tiltak / ytterligere undersøkelser anbefales	
<p>Overflatebehandlinger må påregnes.</p> <p>Justeringer/smøring anbefales.</p> <p>Utskifting av vinduer/dører med skade må påregnes.</p>	
Utbedringskostnader	50 000 - 150 000

6.6 Yttervegger

Type fasade	Stående kledning
Er det gjennomført arbeider etter opprinnelig byggeår?	Ukjent
Det er ukjent om det er gjennomført utbedringer siden opprinnelig byggeår.	
Er det påvist skjevheter/riss/sprekker/setninger?	Nei
Er det påvist fuktskade/sopp/råte eller slitt overflate?	Ja
Er det liten eller ingen lufting av kledningen?	Ja
Er det manglende musetetting i nedkant av kledning/plater?	Nei
Oppsummering av yttervegger	TG-2
<p>Undersøkelsen er foretatt fra bakkenivå.</p> <p>Kledningen er stedvis værslitt.</p> <p>Det er benyttet klosser som musesperre bak kledning. Dette har medført stedvis redusert lufting.</p>	

Anbefalte tiltak / ytterligere undersøkelser anbefales

Det bør foretas tiltak for å bedre lufting av kledningen.

Rengjøring og overflatebehandling må påregnes.

Komplettering av manglende kledning over ny ytterdør må gjøres.

6.7 Loft (konstruksjonsoppbygging)

Type loft	Kaldtloft
Det er etablert en luke i taket for adkomst til loft, det er ikke etablert noen nedfellbar stige.	
Inspeksjonen er derfor begrenset til å stå på toppen av en gardintrapp med hodet opp gjennom luken. Det medfører at det kan være uoppdagede feil/mangler.	
Er det tegn til fukt fra lekkasjer eller kondensering på overflater?	Nei
Er det tegn til sopp/råte eller spor etter skadedyr?	Ja
Er det tegn på utilstrekkelig ventilering av konstruksjonen?	Nei
Er det tegn på utilstrekkelig tetting rundt gjennomføringer i konstruksjonen?	Nei
Oppsummering av loft (konstruksjonsoppbygging)	TG-1
Det registreres spor etter mus.	
Tiltak mot mus bør foretas.	

6.8 Renner og nedløp

Type	Metall
Er det utført arbeider på anlegget etter byggeår?	Ja
Takrenner er skiftet etter byggeår, men det er ukjent når.	
Er det synlige skader på renner/nedløp?	Ja
Oppsummering av renner og nedløp	TG-1
En renneskjøt er løsnet. Forholdet gis TG-2 og må utbedres.	

6.9 Takkonstruksjon

Takkonstruksjon	Saltak
Inspisert fra	Fra bakken
Er det tegn til svanker, skjevheter eller symptom på konstruksjonssvikt i takflaten?	Nei
Er det registrert symptom som tyder på at takkonstruksjonen er utilstrekkelig luftet?	Nei
Oppsummering av takkonstruksjon	TG-1
Det var ikke reist noen stige slik at takkonstruksjonen er inspisert fra bakken.	

6.10 Takteking

Type teking	Metallplater
Inspisert fra	Fra bakken
Er det gjennomført arbeider etter opprinnelig byggeår?	Ukjent
Er det skader på takstein, mosegroing, buler i papp, rust eller bulker i plater?	Nei
Er det synlige avvik på beslag/inndekning rundt pipe og andre taggjennomføringer?	Ikke kontrollert
Har tekingen nådd en alder som gir økt risiko for skader eller følgeskader?	Ukjent
Oppsummering av takteking	TG-1
Det er utført en visuell kontroll utvendig fra bakkenivå. Feil og avvik kan derfor forekomme selv om det ikke er oppdaget.	
Kontrollen er kun utført fra bakkenivå. Det er derfor ikke foretatt kontroll av alle beslag og overganger.	

6.11 Utstyr på tak

Er det krav til snøfanger?	Ja
Er det manglende og/eller feil/skader på snøfanger?	Ja
Er det krav til stige for adkomst feier?	Ja
Er det manglende stige/adkomst for feier og eller skader på stige?	Nei

Oppsummering av utstyr på tak	TG-3
Det er etablert en takteking med glatt overflate og det er krav til snøfanger.	
Det er ikke etablert noen snøfanger på taket.	
Det er krav til stige for adkomst for feier.	
Det er ikke etablert noen takstige.	
Anbefalte tiltak / ytterligere undersøkelser anbefales	
Snøfanger må etableres for god personsikkerhet.	
Forskriftsmessig adkomst for feier må etableres.	
Utbedringskostnader	10 000 - 50 000

6.12 Etasjeskille og gulv på grunn

Type	Trebjelkelag
Kjellergulv er støpte og foret opp. Etasjeskillere er trebjelkelag.	
Er det påvist nedbøy, skjevheter eller svikt i etasjeskille/gulv?	Ja
Oppsummering av etasjeskille og gulv på grunn	TG-2
Det registreres små målbare skjevheter på opptil 12 mm på kjellerstuer, men tiltak anses ikke som nødvendig.	
Med bruk av nivelleringslaser ble det registrert et avvik på 16 mm på stue.	
Det ble stedvis registrert knirk og retningsavvik. Dette er ikke uvanlig for boliger av sådan alder, og skyldes normalt noe underdimensjonering/ ujevn dimensjonering av materialer.	
Anbefalte tiltak / ytterligere undersøkelser anbefales	
Tilstandsgrad 2 gis med bakgrunn i standardens krav til godkjente måleavvik.	
Ikke behov for umiddelbare tiltak men ved evt. legging av nytt gulv som stiller krav til planhet av underlaget, må tiltak påregnes.	

6.13 Ildsted/Skorstein

Type pipe	Element
Er det montert ildsted?	Ja
Type ildsted	Vedovn
Det informeres om at tidligere brukt røykutslipp på ovn er tettet med en blikkboks.	
Dersom elementpipe - er flere enn 2 sider av pipen innkledd?	Nei

Er det påvist avvik ved ildsted/feieluke/sotluke i forhold til avstand brennbar materiale?	Ja
Skorstein over tak er inspisert fra:	Fra bakken
Er det synlige skader i skorstein, beslag eller fuger?	Ikke kontrollerbart
Er det avvik i forhold til høyde på pipe over tak?	Ikke kontrollerbart
Oppsummering av ildsted/skorstein	TG-2
Det registreres kort avstand mellom sotluke og brennbar materiale. Avstandskravet er 30 cm.	
Stige til taket er ikke forskriftsmessig oppsatt. Pipa er derfor ikke kontrollert utvendig over tak.	
Anbefalte tiltak / ytterligere undersøkelser anbefales	
Det anbefales utført en kontroll av Brann/feiervesen.	

6.14 Kjøkken

Overflater og innredning

Er det påvist fukt /skader rundt vask/kjøleskap/oppvaskmaskin?	Nei
Er det påvist skader på kjøkkeninnredning utover normal slitasje?	Ja
Oppsummering av overflater og innredning	TG-2
Det registreres betydelige oppsprekking og svelling i laminatgulvet på kjøkkenet, men det registreres ikke fukt ved søk med kapasitiv fuktmåler.	
Kjøkkeninnredningen har noen overfladiske skader.	
Anbefalte tiltak overflater og innredning	
Utbedring av skader anbefales.	

Avtrekk

Type avtrekk	Mekanisk
Er det registrert avvik på avtrekk?	Nei
Oppsummering av avtrekk	TG-1

6.15 Lovlighet

Er det manglende samsvar mellom dagens bruk og godkjente byggetegninger?	Ja
Det er foretatt noen endringer fra opprinnelige tegninger. Disse endringene er stort sett foretatt innenfor boligens hoveddel og er ikke søknadsppliktige. Kjeller er innredet til boligformål, og det knyttes usikkerhet til om det er gjort etter at boligen ble bygd, og om det er byggesøkt. Rommene i kjeller tilfredsstiller ikke kravene til varig opphold. Det anbefales å undersøke nærmere om dette er byggesøkt og godkjent.	
Er det avdekt forhold som tyder på at boenhet ikke er delt opp i brannceller etter kravene i teknisk forskrift?	Nei
Er det manglende ferdigattest / midlertidig brukstillatelse?	Nei
Er det avvik på krav til rømning, dagslysforhold eller takhøyde?	Ja
Vindu i kjelleren er for små som rømningsvindu.	
Vinduer på oppholdsrom i kjeller er for små i forhold til krav til dagslys.	
Er det manglende brannslukkingsutstyr og røykvarsler i boligen iht forskrift?	Ja
Det mangler røykvarsler.	
Brannslukkingsapparat er eldre enn 10 år.	

6.16 Toalettrom

Er det påvist fukt/skader på toalettet?	Nei
Type ventilasjon	Naturlig avtrekk
Er det skader på utstyr og innredning?	Nei
Er det innebygd sisterner?	Nei
Oppsummering av toalettrom	TG-1

6.17 Trapp

Beskrivelse	
Innvendig trapp er en åpen tretrapp.	
Er det manglende rekkverk?	Nei
Er høyden på rekkverk under 90cm?	Nei
Er åpninger i rekkverk over 10cm?	Nei
Er åpninger mellom opptrinn over 10 cm?	Ja

Mangler håndløper i trappeløp?	Nei
Er det påvist andre avvik utover normal slitasje?	Nei
Oppsummering av trapp	TG-2
Trappen er en åpen tretrapp. Åpninger mellom trinn er over 10cm og utgjør en risiko for små barn og dyr.	
Anbefalte tiltak / ytterligere undersøkelser anbefales	
Det anbefales å redusere avstanden mellom trinn slik at åpningen ikke overstiger 10cm.	

6.18 Avløpsrør

Type avløpsrør	Plast
Synlige avløpsrør er av plast.	
Er det gjennomført arbeider på anlegget etter byggeår?	Nei
Er det manglende lufting av kloakk over tak?	Nei
Er det sen avrenning fra tappested?	Nei
Mangler det stakemuligheter på avløpsanlegget?	Nei
Har avløpsrør nådd en alder som gir økt risiko for skader eller følgeskader?	Ja
Oppsummering av avløpsrør	TG-2
Det er ikke påvist noen stakeluke i boenheten. Staking kan utføres via sluk eller andre installasjoner med avløp.	
Avløpsanlegg er fra byggeåret, og nådd en alder som tilsier at skader / lekkasjer kan oppstå.	
Anbefalte tiltak / ytterligere undersøkelser anbefales	
Det ble ikke registrert behov for tiltak, men med tanke på alder kan skader plutselig oppstå på anlegg av eldre årgang.	

6.19 Vannledninger

Type anlegg	Kobber
Er det utført arbeider på anlegget etter byggeår?	Nei
Har vannrør nådd en alder som gir økt risiko for skader eller følgeskader?	Ja
Er det manglende isolering av vannrør hvor det er risiko for frost eller kondens?	Nei

Er det registrert tegn til lekkasjer eller skader på vannrør?	Ja
Er det redusert vanntrykk ved prøving av to tappesteder samtidig?	Nei
Er det manglende tilgjengelighet til stoppekran?	Nei
Er det dårlig funksjon på stoppekran?	Nei
Oppsummering av vannledninger	TG-2
<p>Vannrør er fra byggeåret, og har nådd en alder hvor det vil være økt risiko for lekkasjer.</p> <p>Det registreres vandrypp fra vannrør ved stoppekran på vaskerommet.</p> <p>Tappekran til vask på vaskerommet har koblet varmt vann på kald side, og kaldt vann på varm side.</p> <p>Stoppekran er plassert på vaskerom.</p>	
Anbefalte tiltak / ytterligere undersøkelser anbefales	
<p>Vannledninger bør skiftes i forbindelse med fremtidig oppgradering av våtrom/kjøkken.</p> <p>Utbedring av drypplekkasje må utføres.</p> <p>Korrigerings av kobling kaldt/varmt vann på kran til servant på vaskerom anbefales koblet til riktig side.</p>	

6.20 Elektrisk

Er det foretatt kontroll av det lokale el tilsyn i løpet av de siste 5 år	Nei
Type sikringer	Automatsikringer
Type anlegg	Åpent
Er det gjennomført arbeider etter opprinnelig byggeår?	Ja
<p>Innmaten i sikringsskapet med nye automatsikringer er skiftet, men det er ukjent når</p> <p>Strømmåler skiftet til en automatisk strømmåler i 2019.</p>	
Er det manglende samsvarserklæring på arbeider utført etter 01.01.1999?	Ja
Er det manglende kursfortegnelse?	Nei
Er det manglende samsvar mellom kursfortegnelse og antall sikringer?	Nei
Er det tegn på varmgang (termiske skader) på kabler, brytere, downlight, stikkontakter, og elektrisk utstyr?	Ja
Er kabler utilstrekkelig festet?	Ja
Er det tegn til at kabelinnføringer og hull i inntak og sikringsskap ikke er tette?	Nei

Spørsmål til eier: Løses sikringene ofte ut?	Nei
Spørsmål til eier: Har det vært brann, branntilløp eller varmgang i anlegget?	Nei
Oppsummering av elektrisk	TG-3
<p>Det er misfarging / termiske skader på stikkontakt til varmtvannsbereder som indikerer varmgang.</p> <p>Det registreres dårlig innfesting på kabler.</p> <p>Det forekommer at sikringer løses ut.</p> <p>Det mangler samsvarserklæring på deler av anlegget. Dette gjelder bytte av innmaten i sikringsskapet. Samsvarserklæring på målerbytte foreligger.</p>	
Anbefalte tiltak / ytterligere undersøkelser anbefales	
<p>Med bakgrunn i de registrerte avvik bør det gjennomføres en utvidet el-kontroll av en kvalifisert elektrofaglig person.</p> <p>Kostnadsoverslag knyttes til elkontroll, og ikke til eventuelle utbedringer som må utføres etter kontrollen.</p>	
Utbedringskostnader	Under 10 000

6.21 Varmesentral

Type anlegg	Varmepumpe
Er det utført arbeider på anlegget etter byggeår?	Ja
Varmepumpen er etablert i 2016. Opplyst av eier.	
Når var siste service på anlegget?	
Det er ikke framlagt noen dokumentasjon på gjennomført service.	
Finnes det oljetank på eiendommen?	Nei
Oppsummering av varmesentral	TG-3
<p>Eier opplyser at det ikke er oljetank på eiendommen.</p> <p>Varmepumpen fungerer ikke.</p>	
Anbefalte tiltak / ytterligere undersøkelser anbefales	
<p>Varmepumpen må repareres eller skiftes.</p> <p>Kostnadsoverslag er på ny varmepumpe.</p>	
Utbedringskostnader	10 000 - 50 000

6.22 Varmtvannsbereder

Plassering bereder	
Vaskerom	
Fundament	
Plassert på gulv	
Årstall	
2002	
Størrelse	
194 liter	
Er det manglende lekkasjesikring av bereder?	Nei
Er plugg (støpsel) på berederen brunsvidd?	Ja
Er det tegn til lekkasjer fra bereder?	Nei
Er bereder over 20 år?	Ja
Oppsummering av varmtvannsbereder	TG-3
Støpsel er brunsvidd pga varmgang.	
Berederen er over 20 år har usikker restlevetid.	
Anbefalte tiltak / ytterligere undersøkelser anbefales	
Utbedring av brunsvidd kontakt må gjøres om bereder ikke skiftes ut.	
En utskifting av bereder som følge av oppnådd alder/(over 20 år) er påregnelig.	
Kostnadsoverslag er på bytte av bereder.	
Utbedringskostnader	10 000 - 50 000

6.23 Ventilasjon

Type ventilering	Naturlig ventilasjon
Naturlig ventilering med spalteventiler i vindu.	
Rom i kjelleren mangler mulighet til ventilering ut over åpning av vindu.	
Oppsummering av ventilasjon	TG-2
Kjelleren mangler ventilering (tilførsel av frisk luft), utover muligheten for åpning av vindu.	

Anbefalte tiltak / ytterligere undersøkelser anbefales

Klaffventiler på yttervegg anbefales etablert i kjelleren.

6.24 Våtrom: Vaskerom

Overflate

Beskrivelse av overflate	
Belegg på gulv og panel på vegger.	
Er det gjennomført arbeider etter opprinnelig byggeår?	Ja
Det er utført arbeid etter byggeår, men det er ukjent når.	
Er det påvist avvik i krav om høydeforskjell på tettesjikt/fall til sluk?	Nei
Er det fare for at lekkasjevann fra installasjoner i rommet ikke når sluket?	Nei
Er vindu eller dør plassert i våtsone (utsatt for vannsprut)?	Ja
Er materialet i dør/vindu uegnet for plassering i våtsone?	Ja
Er det gjennomføringer i vegg/tak mot kald sone?	Nei
Er det registrert riss, sprekker i fuger, bom (hulrom) under flis?	Nei
Er det påvist tegn på sopp/råteskader/fuktskader på overflater eller skadedyr?	Ja
Er det registrert knirk i gulvet?	Nei

Oppsummering av overflater

TG-2

Det blir ikke målt fall til sluk på vaskerommet fra dør til gang. Det er tilfredsstillende oppbrett av tettesjikt på vegg og dørterskel. Vannsikkerheten er ivaretatt.

Det er en gulvskinne rundt sluk, men høyde på tettesjikt ved dør/vegg er høyere enskinnebanen, så vannet vil nå sluk før det kan komme ut av rommet.

Vindu er plassert i våtsone.

Vindu med karmer og listverk vil ikke tåle belastningen av fritt vann.

Det registreres rift i belegg.

Anbefalte tiltak overflater

Det anbefales å installere et dusjkabinett for å begrense overflater for belastning med fritt vann.

Utbedring av skade i belegg må utføres.

Membran, tettesjikt og sluk

Er det manglende mulighet for renhold og inspeksjonsmulighet av sluk?	Nei
Type sluk	Plast
Er det påvist avvik ved utførelsen av membran/tettesjikt/klemring rundt sluk?	Nei
Er det påvist tegn på utettheter f.eks. rundt rørføring eller andre overganger?	Nei
Er det påvist feil utførelse, feil materialvalg, eller skader i tettesjikt med fare for fuktskade?	Ja
Har membran/tettesjikt nådd en alder som gir økt risiko for skader eller følgeskader?	Ja

Oppsummering av membran, tettesjikt og sluk

TG-2

Det er benyttet uegnede materialer i våtsonen som ikke vil tåle belastningen av fritt vann.

Tettesjikt har nådd en alder som gjør tettheten usikker i tiden som kommer.

Anbefalte tiltak membran, tettesjikt og sluk

Det anbefales å installere et dusjkabinett for å begrense overflater for belastning med fritt vann.

Sanitærutstyr

Beskrivelse	
Det er etablert en servant, klosett, opplegg til vaskemaskin og en åpen dusj med forheng.	
Er det skader på utstyr og innredning?	Nei
Er det innebygd systerne til klosett?	Nei
Oppsummering av sanitærutstyr	TG-1

Ventilasjon

Type ventilering	Ingen ventilering
Oppsummering av ventilasjon	TG-3
Rommet er ikke ventilert og tilfredsstillende ikke krav til våtrom. Manglende ventilering medfører til en økt og uønsket fuktbelastning i rommet og dårlig inneklima.	
Anbefalte tiltak ventilasjon	
Ventilering av rommet bør etableres.	
Utbedringskostnader ventilasjon	Under 10 000

Fuktmåling

Er det foretatt hulltaking fra tilstøtende rom?	Nei
Er det påvist indikasjon på skader/fukt ved bruk av fuktsøk/fuktmåling?	Nei

Oppsummering av fukt**TG-0**

Alle vegger tilstøtende mot våtrommet er påforede vegger i leca og det er derfor ikke mulig å foreta hulltaking.

Det er utført søk med fuktindikator i overflater med synlig tettesjikt (belegg, tapet, baderomsplater) i og omkring våtsoner. Undersøkelsen viser ingen tegn på fukt.

Dokumentasjon

Fremlagt dokumentasjon

Nei

Det er ikke fremlagt noen dokumentasjon.

6.25 Våtrom: Bad**Overflate**

Beskrivelse av overflate

Belegg på gulv og våtromsplater på vegger.

Er det gjennomført arbeider etter opprinnelig byggeår?

Ja

Dusj er tatt ut, og boblekar er etablert. Om det er utført annet arbeid etter byggeår er ukjent.

Er det påvist avvik i krav om høydeforskjell på tettesjikt/fall til sluk?

Nei

Er det fare for at lekkasjevann fra installasjoner i rommet ikke når sluket?

Nei

Er vindu eller dør plassert i våtzone (utsatt for vannsprut)?

Nei

Er det gjennomføringer i vegg/tak mot kald sone?

Ja

Er det påvist tegn til kondensdannelse (fukt) ved gjennomføringer i vegg/tak mot kald sone?

Nei

Er det registrert riss, sprekker i fuger, bom (hulrom) under flis?

Nei

Er det påvist tegn på sopp/råteskader/fuktskader på overflater eller skadedyr?

Ja

Er det registrert knirk i gulvet?

Nei

Oppsummering av overflater**TG-2**

Sluk er under boblekar, og er ikke tilgjengelig for kontroll, men det registreres bra fall fra dør mot boblekar, samt god oppbrett av vannrett sjikt.

Avtrekkskanal er ført gjennom tak og opp på kaldloft.

Det registreres svellinger i overflater i området der dusjen sto tidligere.

Anbefalte tiltak overflater

Det må unngås å utsette overflater for fritt vann.

Utskifting av fuktskadede plater anbefales.

Membran, tettesjikt og sluk

Er det manglende mulighet for renhold og inspeksjonsmulighet av sluk? Ja

Er det påvist tegn på utettheter f.eks. rundt rørføringer eller andre overganger? Ja

Er det påvist feil utførelse, feil materialvalg, eller skader i tettesjikt med fare for fuktskade? Nei

Har membran/tettesjikt nådd en alder som gir økt risiko for skader eller følgeskader? Ja

Oppsummering av membran, tettesjikt og sluk

TG-2

Det er ikke adkomst til sluk slik at inspeksjon og kontroll av sluk kan ikke gjennomføres.

Rørgjennomføringer er kun tettet med fugemasse / silikon.

Med bakgrunn i alder på tettesjiktet / overflater er restlevetiden på rommet usikker.

Anbefalte tiltak membran, tettesjikt og sluk

Løsningen/utførelsen rundt rørgjennomføringer gir fare for fukt inn i konstruksjoner. Lokal utbedring må vurderes.

Tilgang til sluk for inspeksjon og rengjøring anbefales.

Det er viktig at sluk rengjøres jevnlig for å sikre god avrenning.

Sanitærutstyr

Beskrivelse

Det er etablert servantskap og et boblekar.

Er det skader på utstyr og innredning? Ja

Er det innebygd sistene til klosett? Nei

Oppsummering av sanitærutstyr

TG-2

Det registreres riss i servant.

Anbefalte tiltak sanitærutstyr

Servanten fungerer som den er onsdag, men pga påviste skader kan ytte av servant vurderes.

Ventilasjon

Type ventilering Naturlig

Oppsummering av ventilasjon

TG-2

Rommet har kun naturlig avtrekk og vil kun være effektivt ved vind og større temperaturforskjeller inne og ute. Tilstandsgrad 2 er satt selv om løsningen tilfredsstiller forskriften ved byggeåret.

Anbefalte tiltak ventilasjon

Det anbefales å etablere mekanisk avtrekk.

Fuktmåling

Er det foretatt hulltaking fra tilstøtende rom?

Ja

Er det registrert fukt eller andre skader ved hulltaking?

Nei

Oppsummering av fukt

TG-0

Det er foretatt hulltaking med 73 mm hullbor fra tilstøtende gang.

Undersøkelsen viser ingen tegn til skader eller fukt i konstruksjonen.

Dokumentasjon

Fremlagt dokumentasjon

Nei

Det er ikke fremlagt noen dokumentasjon.

6.26 Kryp Kjeller

Tilgjengelighet

Ikke relevant

6.27 Støttemur

Tilgjengelighet

Ikke relevant

6.28 Vannbåren varme

Tilgjengelighet

Ikke relevant

Nordvegen 568 7718 STEINKJER

Tilstandsrapport Eierskifte

Boligtype: Enebolig

Byggeår: 1955

Areal: BRA: 165 m², internt bruksareal: 165 m²



Samlet vurdering

TG-0



TG-1



TG-2

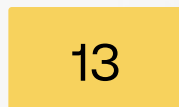

TG-3



TG-IU



1. Tilstandsgradene

TG-0

Tilstandsgrad 0: Ingen avvik

Bygningsdelen skal være tilnærmet ny, ikke vise tegn på slitasje og det skal være lagt frem dokumentasjon på faglig god utførelse. Det er ingen merknader til delen.

TG-1

Tilstandsgrad 1: Mindre eller moderate avvik

Bygningsdelen skal bare ha normal slitasje, og strakstiltak skal ikke anses som nødvendig. Graden kan også brukes når delen er ny, men der dokumentasjon på faglig god utførelse mangler.

TG-2

Tilstandsgrad 2: Bygningsdelen har vesentlige avvik

Bygningsdelen skal enten ha feil utførelse, en skade eller symptomer på skade, sterk slitasje eller nedsatt funksjon. Graden gis når bygningsdelen trenger vedlikehold eller tiltak i nær fremtid. Graden skal også brukes når delen er gammel og det er grunn til å varsle om faren for skader på grunn av alderen, eller når det er grunn til å overvåke delen spesielt på grunn av fare for større skader eller følgeskader

TG-3

Tilstandsgrad 3: Store eller alvorlige avvik

Bygningsdelen har kraftige symptomer på forhold som man må regne med trenger utbedring straks eller innen kort tid. Graden skal også brukes ved påvist funksjonssvikt eller sammenbrudd

TG-IU

Tilstandsgrad ikke undersøkt (TGIU) skal kun brukes unntaksvis. Eksempler kan være snødekket tak eller krypkjeller uten inspeksjonsmulighet på undersøkelsestidspunktet; eller bygningsdelen eller arealet eller rommet er ikke tilgjengelig for inspeksjon på tidspunktet for analysen. Dersom TGIU omfatter særlig fuktutsatte konstruksjoner, skal dette angis særlig.

2. Om rapporten

Om rapporten

Rapporten følger kravene i ny forskrift til avhendingsloven (tryggere bolighandel) fastsatt av Kommunal- og moderniseringsdepartementet 21.06.2021. I tillegg beskriver rapporten følgende kontrollpunkter utover minimumskravet i forskriften; støttemurer, tilleggsbygninger (garasje mm), etasjeskillere, renner / nedløp, toalettrom, ildsted / piper og trapper. Formålet med rapporten er å kartlegge boligens tekniske tilstand med tanke på behov for tiltak, samt å vise resultatene av en utført tilstandsanalyse for å bidra til økt trygghet og redusert konfliktnivå ved eierskifte.

Rapporten erstatter ikke selgers opplysningsplikt eller kjøpers undersøkelsesplikt ved eierskifte. Tilstandsrapporten gir en beskrivelse og vurdering av byggverk og bygningsdeler som bygningsakkyndig har observert, og som har betydning ved eierskifte. Tilbakeholdt eller uriktig informasjon som har betydning for vurderingen, er ikke bygningsakkyndig sitt ansvar. Rapporten gir normalt ingen vurdering av boligens tilbehør, som hvitevarer, brunevarer og annet inventar. Dette gjelder også om tilbehøret er integrert.

Struktur og referansenivå

Rapportens omfang, struktur, metode og begrepsbruk følger i hovedsak Norsk Standard NS 3600

Normalt vil referansenivået være byggeskikken og tilstanden ved byggeåret for boligen eller bygningsdelen. Rapporten beskriver avvik, altså en tilstand som er dårligere enn referansenivået. Rapporten framhever normalt ikke positive sider ved boligen ut over det som kommer frem av tilstandsgraden på rom og bygningsdeler.

Ved tilstandsgrad 0 og 1 gis det normalt ingen begrunnelse for valg av tilstandsgrad, fordi bygningen eller bygningsdelen da bare har normal slitasje.

Hvis et rom eller en bygningsdel gis tilstandsgrad 2 eller 3 skal den bygningsakkyndige redegjøre for årsaken til og konsekvensen av dette. Den bygningsakkyndige skal også gi et sjablongmessig anslag på hva det vil koste å utbedre rom eller bygningsdeler som gis tilstandsgrad 3.

I tillegg kan det gis TG3 iht. NS3600 på enkelte bygningsdeler slik som etasjeskiller og terrengforhold uten at det nødvendigvis krever umiddelbare tiltak.

Arealene er basert på plassmålinger beregnet etter Takstbransjens retningslinjer for arealmåling. Fordelingen mellom P-ROM og S-ROM er basert på retningslinjene og bygningsakkyndiges eget skjønn. Bruken av et rom på befaringstidspunktet har betydning for om rommet defineres som P-ROM eller S-ROM. Dette betyr at rommet både kan være i strid med teknisk forskrift og mangle godkjenning i kommunen for den aktuelle bruken, uten at dette vil få betydning for valg av arealkategori.

Takstrapporten

Kunden/revirenten skal lese gjennom dokumentet før bruk og gi tilbakemelding til den bygningsakkyndige hvis det finnes feil/mangler som bør rettes opp. Rapporten kan ikke være eldre enn 1 år på det tidspunkt kjøperen binder seg til å kjøpe boligen. Ved utgått rapport bør bygningsakkyndig kontaktes for ny befaring og oppdatering.

Supertakst AS samarbeider med Vendu AS, som utvikler tjenester som bidrar til en trygg bolighandel og et bærekraftig bolighold. For å kunne gjøre dette benyttes det tilstands - og eiendomsinformasjon fra rapporten. Les mer om tjenestene og få tilgang til å avstå fra bruk av dine data ved å gå til denne nettsiden: <https://samtykke.vendu.no/11050>

Dokumentasjon på håndverkertjenester

Dersom det har vært utført reparasjoner, vedlikehold, installasjoner, ombygging eller lignende i boligen de siste fem årene, og arbeidet er utført av kvalifiserte håndverkere, skal den bygningsakkyndige be eieren dokumentere bruken av kvalifiserte håndverkere. Som dokumentasjon regnes blant annet skriftlig bekreftelse fra den eller de håndverkerne som ble brukt.

Hvordan undersøkelsene skal skje

Med mindre det fremgår at et rom eller en bygningsdel skal undersøkes med målinger, at det skal bores hull, at det skal stikkes i treverk eller annet, skal den bygningsakkyndige basere sine undersøkelser på det som er synlig. Den bygningsakkyndige skal flytte på tepper, møbler og annet inventar når det er nødvendig for å komme til det rommet eller den bygningsdelen som skal undersøkes. Dette gjelder likevel ikke for særlig tunge møbler og inventar, når disse ikke skjuler vesentlige installasjoner eller innretninger, og det heller ikke er andre grunner til å mistenke at flytting vil kunne avdekke vesentlige forhold.

3. Rapportsammendrag

Alle bygningsdeler angitt med tilstandsgrad TG2, TG3 eller TGIU (ikke undersøkt) er angitt i rapportsammendraget. Ytterligere opplysninger er gitt i hovedrapporten.

Bygningsdeler med TG3

Drenering

Oppsummering

Det er synlige fukskader i overflater og ved bruk av fuktmåler måles høye fuktverdier i materialer.

Det er bare stedvis etablert grunnmursplast.

Terrang rundt boligen er flatt. Det er risiko for vannansamlinger inn mot bygningen med påfølgende økt belastning på dreneringen.

Det mangler taknedløp på den ene siden av boligen.

Utbedringskostnader: 150 000 - 300 000

Grunnmur og fundament

Oppsummering

Grunnmuren har skader/sprekker og er skjev. Slik det ser ut er det sannsynlig at dette skyldes jordpress.

Utbedringskostnader: 150 000 - 300 000

Vinduer og dører

Oppsummering

Det registreres flere sprukne/knuste glass på kjellervinduer.

Ytterdør har knust glass og store skader.

Karmer er værslitte.

Det registreres råteskader i karmer.

Omrammingsbord er stedvis ført helt ned på beslag.

Enkelte innvendige dører tar i karm/terskel.

Utbedringskostnader: 50 000 - 150 000

Utstyr på tak

Oppsummering

Takvinkelen er 27 grader eller mer og det vil være krav til montering av snøfangere over inngangsparti.

Det er ikke etablert noen snøfanger på taket.

Tak som har helling (uansett hellingsgrad), skal ha fastmontert stige forbi pipa.

Takstigen skal være festet i bærende konstruksjon (takstoler).

Takstiger av tre, eller takstiger som er festet med bøyle over mønet eller i kjetting rundt pipe er ikke godkjent.

Takstigen er en stige med bøyle over møne uten forankring ned i konstruksjonen og er ikke en godkjent løsning. Takstige må være innfestet i konstruksjonen.

Utbedringskostnader: 10 000 - 50 000

Toalettrom

Oppsummering

Rommet mangler ventilering.

Utbedringskostnader: Under 10 000

Trapp: Kjellertrapp

Oppsummering

Det er ikke etablert rekkverk i trappen.

Utbedringskostnader: Under 10 000

Varmesentral

Oppsummering

Varmepumpen fungerer ikke som den skal.

Utbedringskostnader: 10 000 - 50 000

Våtrom

Oppsummering

Rommet har ikke vært i bruk på lenge.

Det er drypplekkasje fra blandedbatteri der det har vært dusj og/eller badekar, og det registreres fritt vann på gulv. Vegger har tydelige fuktskader i våtsoner.

Eier opplyser om at det tidligere har vært en vannlekkasje, så det er ny himling i gang, wc rom og kjøkken i etasjen under. Wc rom under har også fått ny kledning på vegger.

Det er utført søk med fuktindikator i overflater med synlig tettesjikt (belegg, tapet, baderomsplater) i og omkring våtsoner. Undersøkelsen viser indikasjoner på fukt.

Utbedringskostnader: 150 000 - 300 000

Bygningsdeler med TG2

Rom under terreng

Oppsummering

Det registreres mineralutslag (salt/kalkutsalg) i overflater som er et symptom på fuktvandring gjennom grunnmur.

Det er synlige fukt i overflater.

Yttervegger

Oppsummering

Undersøkelsen er foretatt fra bakkenivå med tilfeldige stikktagninger med kniv for kontroll av råteskader.

Det registreres sprekker i kledningen.

Det registreres stedvis råteskader i trekledning.

Som følge av beskaffenhet har deler av kledning behov for ekstra vedlikehold og en god del panelbord må påregnes skiftet. Omfanget er ikke vurdert, men er relativt godt synlig.

TG-2 er satt pga. aldrende/ slitt kledning med stedvis behov for ekstra vedlikehold/ utskiftinger.

Det er ikke registrert bruk av musetting mellom kledning og veggkonstruksjon.

Loft (konstruksjonsoppbygging)

Oppsummering

Det registreres fuktmerker ved pipe.

Missfarging i overflater og fukt i konstruksjonen kan blant annet skyldes kondensering som følge av utilstrekkelig dampsperre/ luftlekkasjer fra oppholdsrom.

Det registreres spor etter mus.

Tiltenkt luftespalte ved raft er redusert.

Det ble registrert misfarging i undertak mot raft, noe som er et symptom på utilstrekkelig lufting.

Det er ingen form for dampsperre (plastfolie) i himlinger mellom varmt rom og kaldtloftet. Dette var ikke vanlig på oppføringstidspunktet

Renner og nedløp

Oppsummering

Det mangler stedvis nedløpsrør.

Det registreres nedbøy/skjevheter i takrenner.

Takkonstruksjon

Oppsummering

Det var ikke reist noen stige slik at takkonstruksjonen er inspisert fra bakken.

Det er litt snø på taket, men det registreres svai/nedbøy i takflaten.

Utvendig inspeksjon har begrensninger i forhold til vurdering av lufting.

Taktekking

Oppsummering

Ikke inspisert pga snø.

Taktekkingen har nådd en alder som gjør tettheten usikker i tiden som kommer.

Etasjeskille og gulv på grunn

Oppsummering

Det registreres målt totalavvik på mellom 15 mm og 30 mm på stue. Avviket er målt til 29 mm.

Det ble stedvis registrert knirk og retningsavvik. Dette er ikke uvanlig for boliger av sådan alder, og skyldes normalt noe underdimensjonering/ ujevn dimensjonering av materialer.

Kjøkken

Oppsummering av overflater og innredning

Det er ikke kjøleskap eller oppvaskmaskin på kjøkkenet.

Det er en eldre kjøkkeninnredning med dertil tilhørende slitasje.

Varmen i boligen er avslått, og det registreres noe kondensering fra underside av vask pga kulde.

Oppsummering av avtrekk

Avtrekkskanal er ikke tilkoblet avtrekket, men ligger klar i skapet.

Trapp: Trapp til 2. etg

Oppsummering

Rekkverk måles til en høyde under 90cm.

Åpninger i rekkverket er over 10 cm. Dette utgjør en risiko for små barn og dyr.

Trappen mangler håndløper langs veggen som er et krav iht dagens forskrift.

Avløpsrør

Oppsummering

Det er ikke påvist noen stakeluke i boenheten. Det bør kontrolleres om staking kan utføres via sluk eller andre installasjoner med avløp.

Deler av det innvendige avløpsrør fra byggeår har nådd en høy alder og gir økt risiko for skader i tiden som kommer.

Avløpsrør i kjeller er ikke isolert og det registreres kondensering og drypp fra avløpsrør.

Enkelte rørstrekk er løst opphengt, og tilstrekkelig fall er ikke ivaretatt.

Kloakk er tilknyttet septiktank og det er ikke krav til at kloakk skal luftes over tak, med forutsetning at lufting av kloakk er ivaretatt på annen måte.

Vannledninger

Oppsummering

Det meste av vannrør er fra byggeåret, og har nådd en alder hvor det vil være økt risiko for lekkasjer.

Rørstrekk i kjeller er uisolerte og utsatt for frost og kondensering.

Det registreres vanddrypp fra vannrør i kjeller.

Stoppekran er plassert i kjeller.

Varmtvannsbereder

Oppsummering

Bereeder står i kjelleren i et rom med en del rot på gulvet. Det er ikke mulig å se om det er sluk i rommet.

Bereederen er over 20 år har usikker restlevetid.

Bygningsdeler med TG-IU

Ildsted/Skorstein

Oppsummering

Pipa er innkledd på en side. Dette er mot luftkanalen i pipa og en godkjent løsning.

Stige til taket er ikke forskriftsmessig oppsatt, og det er snø på taket. Pipa er derfor ikke kontrollert utvendig over tak.

Lovlighet

Vær oppmerksom på!

Det er ikke fremlagt ferdigattest / midlertidig brukstillatelse

Det er ikke fremlagt noen midlertidig brukstillatelse eller ferdigattest. Boligen er byggemeldt og søkt før 1. januar 1998. Det vil ikke bli mulig å få utstedt ferdigattest. Er bygget i henhold til opprinnelig godkjenning, er bygget lovlig i bruk.

Det er ikke etablert brannslukkingsutstyr og/eller røykvarsler i boligen iht. forskrift

Det mangler røykvarsler.

Det er skader på brannslukkeapparat eller apparat er eldre enn 10 år

Brannslukkingsapparat er over 10 år.

4. Informasjon om oppdraget

Befaringsdato
30.10.2023

Rapportdato
1.11.2023

Hjemmelshavere

Navn: **Bill Beyersdorf**

Tilstede ved inspeksjon: **Ja**

Navn: **Sookie Krubfeldt Simensen**

Tilstede ved inspeksjon: **Nei**

Er selgers egenerklæring fremlagt og gjennomgått av bygnings sakkyndig? **Ja**

Informasjon om bygnings sakkyndig

Navn: **Tommy Berg**

Telefon: **41301188**

Firma: **Norconsult AS**

Dato: **1.11.2023**

Adresse: **Kongens gate 27, 7713 Steinkjer**

Epost: **tommy.berg@norconsult.com**

Norconsult 

Om bygnings sakkyndig:

Takstfullmektig

Egne premisser:

Rapporten kan brukes i inntil ett år etter befaringsdatoen, og kan ikke gjenbrukes ved flere boligsalg i denne perioden. For eiendomsoverdragelser fra 1.1.2024, må selger sørge for at areal i rapporten er oppdatert og følger ny bransjestandard for areal. Skjer det endringer, oppstår skader også videre på boligen, bør du som selger be om oppdatert rapport.

Det skal settes et anslag på på utbedringskostnader for alle TG 3 i rapporten

Utbedringskostnadene er et forsiktig anslag basert på bygningsdelen standard og kvalitet med utgangspunkt i registrert avvik og angitte tiltak i rapporten. Anslaget er gitt på generelt grunnlag og må ikke forveksles med et pristilbud fra en håndverker. Det kan foreligge avvik og tiltak som ikke kommer frem av rapporten. Endelig kostnad avhenger blant annet av valg av standard, og markedspris på materialer og tjenesteyter.

Informasjon om boligen

Adresse: **Nordvegen 568, 7718 Steinkjer**

Kommunenr: **5006**

Gårdsnr: **161**

Bruksnr: **59**

Festenr:

Seksjonsnr:

Andelsnr:

Løilighetsnr:

Byggeår: **1955** - Det er ikke funnet dokumentasjon på byggeår på boligen, så byggeår er å regne som ca byggeår. Antatt å være mellom 1950 og 1960-

Boligtype: **Enebolig**

Generell beskrivelse av boligen:

Grunnmuren er oppført i betong med sparestein. Veggkonstruksjonen er oppført i tre og er utvendig kledd med stående panel. Taket har saltaksform tekket med skiferstein (opplyst av eier pga snødekt tak). Etasjeskille er et trebjelkelag. Vindu med 2-lags isolerglass og kobla glass.

Eldre bolig med en del behov for vedlikehold.

5. Arealinformasjon

Fra 1. januar 2024 vil det bli innført nye regler for arealangivelser ved salg av boliger. Den eksisterende ordningen med P-rom og S-rom vil bli avløst av en ny standard som har som mål å beskrive boligens bruksareal i tre definerte kategorier:

1. Internt bruksareal (BRA-I): Dette refererer til arealet innenfor boenhetens yttervegger.
2. Eksternt bruksareal (BRA-E): Dette inkluderer arealet utenfor boenheten, som kan nås via fellesarealer eller utvendig adkomst.
3. Innglasset balkong (BRA-B): Dette omfatter arealet på innglassede balkonger.

Samtidig vil det være en separat angivelse for åpent areal, som dekker områder som balkonger, altaner, verandaer og carporter. Dette åpne arealet vil ikke bli inkludert i boligens bruksareal og skal rapporteres separat. Det er viktig å merke seg at parkeringsplasser, terrasser på bakkenivå og plattinger ikke vil bli inkludert i arealberegningen.

Hovedarealer

Etasje	BRA	P-ROM	S-ROM	Beskrivelse P-Rom	Beskrivelse S-Rom
Kjeller	54	0	54		Boder.
1. etasje	59	59	0	Vindfang, trapperom, wc, kjøkken og stue.	
2. etasje	52	40	12	Gang, bad, 2 soverom og loftstue.	Kott og bod.
Totalt	165	99	66		

Hovedarealer (2024 standard)

Etasje	BRA	BRA-i	BRA-e	BRA-b	Åpent areal
Kjeller	54	54	0	0	0
1. etasje	59	59	0	0	0
2. etasje	52	52	0	0	0
Totalt	165	165	0	0	0

Kommentar til arealberegning

Arealene i 2. etg må ikke forveksles med netto gulvareal. Deler av arealet er ikke måleverdig på grunn av skråhimling / lav takhøyde.

6. Hovedrapport

6.1 Drenering

Type grunnmur?	Grunnmur/ringmur
Er det gjennomført arbeider etter opprinnelig byggeår?	Ukjent
Er det manglende fuksikring i form av grunnmursplast på grunnmur, eller er det ut fra alder grunn til å anta at dette mangler?	Ja
Har drenering nådd en alder som gir økt risiko for skader eller følgeskader?	Ja
Er det ved innvendig inspeksjon registrert symptom på nedsatt funksjon eller funksjonssvikt?	Ja
Er bygningen utsatt for tilsig av overflatevann (terrengfall inn mot boligen)?	Ja
Er kontrollert bortledning av vann fra taknedløp ved grunnmur mangelfull?	Ja
Oppsummering av drenering	TG-3
Det er synlige fukskader i overflater og ved bruk av fuktmåler måles høye fuktverdier i materialer.	
Det er bare stedvis etablert grunnmursplast.	
Terreng rundt boligen er flatt. Det er risiko for vannansamlinger inn mot bygningen med påfølgende økt belastning på dreneringen.	
Det mangler taknedløp på den ene siden av boligen.	
Anbefalte tiltak / ytterligere undersøkelser anbefales	
Drenering må skiftes.	
Terrengen må ha fall fra grunnmuren for å sikre god avrenning av overflatevann. Eventuelt må det utføres drenerende tiltak i terrenget for å lede overflatevann vekk fra boligen.	
Utbedringskostnader	150 000 - 300 000

6.2 Grunnmur og fundament

Type Fundament/Grunnmur	Grunnmur m/kjeller
Type byggegrunn	Ukjent byggegrunn
Type grunnmur i kjeller	Betong med sparestein
Er det påvist sprekker/riss eller skader?	Ja

Oppsummering av grunnmur og fundament	TG-3
Grunnmuren har skader/sprekker og er skjev. Slik det ser ut er det sannsynlig at dette skyldes jordpress.	
Anbefalte tiltak / ytterligere undersøkelser anbefales	
En forsterking av grunnmuren på skadeutsatte områder må gjøres.	
Utbedringskostnader	150 000 - 300 000

6.3 Rom under terreng

Type rom under terreng	Grovkjeller
Kjelleren er en uinnredet grovkjeller.	
Er det synlige skader eller påvist fukt?	Ja
Oppsummering av rom under terreng	TG-2
Det registreres mineralutslag (salt/kalkutsalg) i overflater som er et symptom på fuktvandring gjennom grunnmur.	
Det er synlige fukt i overflater.	
Anbefalte tiltak / ytterligere undersøkelser anbefales	
Det påviste fuktnivå gir grunn til å overvåke konstruksjonen for å se utvikling over tid, og eventuelt foreta tiltak for å unngå fuktskader.	
Bedre ventilering bør etableres.	
For videre omtale se punkt om «Drenering».	

6.4 Vinduer og dører

Beskrivelse	
Vinduer med 2-lags glass.	
Trevinduer med koblet glass.	
Ytterdør og terrassedør med glass	
Er det gjennomført arbeider etter opprinnelig byggeår?	Ja
De fleste vinduene antas å være skiftet på 80 tallet, men det gjenstår en del vinduer med kobla glass fra byggeår. Et vindu er fra 2014.	
Er det påvist punkterte eller sprukne glass?	Ja
Er det påvist værslette karmen, fuktskader eller råteskader?	Ja

Er det ved stikkprøver registrert avvik ved åpne/lukkemekanismen?	Ja
Er det påvist avvik ved utvendig tetting som beslag, vannbord, og omramming?	Ja
Oppsummering av vinduer og dører	TG-3
<p>Det registreres flere sprukne/knuste glass på kjellervinduer.</p> <p>Ytterdør har knust glass og store skader.</p> <p>Karmer er værslitte.</p> <p>Det registreres råteskader i karmer.</p> <p>Omrammingsbord er stedvis ført helt ned på beslag.</p> <p>Enkelte innvendige dører tar i karm/terskel.</p>	
Anbefalte tiltak / ytterligere undersøkelser anbefales	
<p>Justering av enkelte innvendige dører må påregnes.</p> <p>Utskifting av dører og vindu pga skade/slitasje må påregnes.</p>	
Utbedringskostnader	50 000 - 150 000

6.5 Yttervegger

Type fasade	Stående kledning
Er det gjennomført arbeider etter opprinnelig byggeår?	Ukjent
Det er ukjent om det er gjennomført utbedringer siden opprinnelig byggeår.	
Er det påvist skjevheter/riss/sprekker/setninger?	Ja
Er det påvist fuktskade/sopp/råte eller slitt overflate?	Ja
Er det liten eller ingen lufting av kledningen?	Nei
Er det manglende musetetting i nedkant av kledning/plater?	Ja
Oppsummering av yttervegger	TG-2
<p>Undersøkelsen er foretatt fra bakkenivå med tilfeldige stikktagninger med kniv for kontroll av råteskader.</p> <p>Det registreres sprekker i kledningen.</p> <p>Det registreres stedvis råteskader i trekledning.</p> <p>Som følge av beskaffenhet har deler av kledning behov for ekstra vedlikehold og en god del panelbord må påregnes skiftet. Omfanget er ikke vurdert, men er relativt godt synlig. TG-2 er satt pga. aldrende/ slitt kledning med stedvis behov for ekstra vedlikehold/ utskiftinger.</p> <p>Det er ikke registrert bruk av musetetting mellom kledning og veggkonstruksjon.</p>	

Anbefalte tiltak / ytterligere undersøkelser anbefales

Utbedring av ovennevnte forhold må påregnes.

6.6 Loft (konstruksjonsoppbygging)

Type loft	Kaldtloft
Er det tegn til fukt fra lekkasjer eller kondensering på overflater?	Ja
Er det tegn til sopp/råte eller spor etter skadedyr?	Ja
Er det tegn på utilstrekkelig ventilering av konstruksjonen?	Ja
Er det tegn på utilstrekkelig tetting rundt gjennomføringer i konstruksjonen?	Ja
Oppsummering av loft (konstruksjonsoppbygging)	TG-2
Det registreres fuktmerker ved pipe.	
Missfarging i overflater og fukt i konstruksjonen kan blant annet skyldes kondensering som følge av utilstrekkelig dampsperre/ luftlekkasjer fra oppholdsrom.	
Det registreres spor etter mus.	
Tiltent luftespalte ved raft er redusert.	
Det ble registrert misfarging i undertak mot raft, noe som er et symptom på utilstrekkelig lufting.	
Det er ingen form for dampsperre (plastfolie) i himlinger mellom varmt rom og kaldtloftet. Dette var ikke vanlig på oppføringstidspunktet	
Anbefalte tiltak / ytterligere undersøkelser anbefales	
Nevnte forhold må utbedres.	

6.7 Renner og nedløp

Type	Metall
Er det utført arbeider på anlegget etter byggeår?	Ja
Takrenner er skiftet etter byggeår, men det er ukjent når.	
Er det synlige skader på renner/nedløp?	Ja
Oppsummering av renner og nedløp	TG-2
Det mangler stedvis nedløpsrør.	
Det registreres nedbøy/skjevheter i takrenner.	

Anbefalte tiltak / ytterligere undersøkelser anbefales

Utbedring av nevnte forhold må gjøres.

6.8 Takkonstruksjon

Takkonstruksjon	Saltak
Inspisert fra	Fra bakken
Er det tegn til svanker, skjevheter eller symptom på konstruksjonssvikt i takflaten?	Ja
Er det registrert symptom som tyder på at takkonstruksjonen er utilstrekkelig luftet?	Ikke kontrollerbart
Oppsummering av takkonstruksjon	TG-2
Det var ikke reist noen stige slik at takkonstruksjonen er inspisert fra bakken.	
Det er litt snø på taket, men det registreres svai/nedbøy i takflaten.	
Utvendig inspeksjon har begrensninger i forhold til vurdering av lufting.	
Anbefalte tiltak / ytterligere undersøkelser anbefales	
Ytterligere undersøkelser av takkonstruksjonen anbefales med bakgrunn i påviste skjevheter.	

6.9 Taktekking

Type tekking	Skiferstein
Taket er snødekt, men eier informerte om at det er tekket med skiferstein.	
Inspisert fra	Fra bakken
Er det gjennomført arbeider etter opprinnelig byggeår?	Ukjent
Er det skader på takstein, mosegroing, buler i papp, rust eller bulker i plater?	Ikke kontrollert
Er det synlige avvik på beslag/inndekning rundt pipe og andre takgjennomføringer?	Ikke kontrollert
Har tekkingen nådd en alder som gir økt risiko for skader eller følgeskader?	Ja
Oppsummering av taktekking	TG-2
Ikke inspisert pga snø.	
Taktekkingen har nådd en alder som gjør tettheten usikker i tiden som kommer.	

Anbefalte tiltak / ytterligere undersøkelser anbefales

Inspeksjon og vurdering av takteking anbefales når forholdene gjør det mulig.

6.10 Utstyr på tak

Er det krav til snøfanger? Ja

Er det manglende og/eller feil/skader på snøfanger? Ja

Er det krav til stige for adkomst feier? Ja

Er det manglende stige/adkomst for feier og eller skader på stige? Ja

Oppsummering av utstyr på tak

TG-3

Takvinkelen er 27 grader eller mer og det vil være krav til montering av snøfangere over inngangsparti.

Det er ikke etablert noen snøfanger på taket.

Tak som har helling (uansett hellingsgrad), skal ha fastmontert stige forbi pipa.

Takstigen skal være festet i bærende konstruksjon (takstoler).

Takstiger av tre, eller takstiger som er festet med bøyle over mønet eller i kjetting rundt pipe er ikke godkjent.

Takstigen er en stige med bøyle over møne uten forankring ned i konstruksjonen og er ikke en godkjent løsning. Takstige må være innfestet i konstruksjonen.

Anbefalte tiltak / ytterligere undersøkelser anbefales

Snøfanger må etableres for god personsikkerhet.

Forskriftsmessig adkomst for feier må etableres.

Utbedringskostnader

10 000 - 50 000

6.11 Etasjeskille og gulv på grunn

Type Trebjelkelag

Er det påvist nedbøy, skjevheter eller svikt i etasjeskille/gulv? Ja

Oppsummering av etasjeskille og gulv på grunn

TG-2

Det registreres målt totalavvik på mellom 15 mm og 30 mm på stue. Avviket er målt til 29 mm.

Det ble stedvis registrert knirk og retningsavvik. Dette er ikke uvanlig for boliger av sådan alder, og skyldes normalt noe underdimensjonering/ ujevn dimensjonering av materialer.

Anbefalte tiltak / ytterligere undersøkelser anbefales

Ikke behov for umiddelbare tiltak men ved evt. legging av nytt gulv som stiller krav til planhet av underlaget, må tiltak påregnes.

Tilstandsgrad 2 gis med bakgrunn i standardens krav til godkjente måleavvik.

6.12 Ildsted/Skorstein

Type pipe	Tegl
Er det montert ildsted?	Ja
Type ildsted	Vedovn
Det er montert en vedovn på stuen.	
Dersom teglpipe - er 1 eller flere sider av pipen innkledd?	Ja
Er det påvist avvik ved ildsted/feieluke/sotluke i forhold til avstand brennbart materiale?	Nei
Skorstein over tak er inspisert fra:	Fra bakken
Er det synlige skader i skorstein, beslag eller fuger?	Ikke kontrollerbart
Er det avvik i forhold til høyde på pipe over tak?	Ikke kontrollerbart
Oppsummering av ildsted/skorstein	TG-IU
Pipa er innkledd på en side. Dette er mot luftkanalen i pipa og en godkjent løsning.	
Stige til taket er ikke forskriftsmessig oppsatt, og det er snø på taket. Pipa er derfor ikke kontrollert utvendig over tak.	
Anbefalte tiltak / ytterligere undersøkelser anbefales	
Det anbefales å få utført en kontroll av pipen av Brann/feiervesen når det er mulig.	

6.13 Kjøkken

Overflater og innredning

Er det påvist fukt /skader rundt vask/kjøleskap/oppvaskmaskin?	Nei
Er det påvist skader på kjøkkeninnredning utover normal slitasje?	Nei

Oppsummering av overflater og innredning	TG-2
Det er ikke kjøleskap eller oppvaskmaskin på kjøkkenet.	
Det er en eldre kjøkkeninnredning med dertil tilhørende slitasje.	
Varmen i boligen er avslått, og det registreres noe kondensering fra underside av vask pga kulde.	
Anbefalte tiltak overflater og innredning	
Det reven eldre kjøkkeninnredning og noe oppgraderinger må påregnes.	

Avtrekk

Type avtrekk	Mekanisk
Er det registrert avvik på avtrekk?	Ja
Oppsummering av avtrekk	TG-2
Avtrekksskanal er ikke tilkoblet avtrekket, men ligger klar i skapet.	
Anbefalte tiltak avtrekk	
Avtrekksskanal må kobles til avtrekket.	

6.14 Lovlighet

Er det manglende samsvar mellom dagens bruk og godkjente byggetegninger?	Nei
Er det avdekt forhold som tyder på at boenhet ikke er delt opp i brannceller etter kravene i teknisk forskrift?	Nei
Er det manglende ferdigattest / midlertidig brukstillatelse?	Ja
Det er ikke fremlagt noen midlertidig brukstillatelse eller ferdigattest. Boligen er byggemeldt og søkt før 1. januar 1998. Det vil ikke bli mulig å få utstedt ferdigattest. Er bygget i henhold til opprinnelig godkjenning, er bygget lovlig i bruk.	
Er det avvik på krav til rømning, dagslysforhold eller takhøyde?	Nei
Er det manglende brannslukkingsutstyr og røykvarsler i boligen iht forskrift?	Manglende røykvarsler
Det mangler røykvarsler.	
Er det skader på brannslukkeapparat eller er det over 10 år?	Ja
Brannslukkingsapparat er over 10 år.	

6.15 Toalettrom

Er det påvist fukt/skader på toalettet?	Nei
Type ventilasjon	Ingen
Det er ingen ventilasjon på rommet.	
Er det skader på utstyr og innredning?	Nei
Er det innebygd sisterner?	Nei
Oppsummering av toalettrom	TG-3
Rommet mangler ventilering.	
Anbefalte tiltak / ytterligere undersøkelser anbefales	
Det anbefales å etablere mekanisk avtrekk og tilluft for optimal ventilering.	
Utbedringskostnader	Under 10 000

6.16 Trapp: Kjellertrapp

Beskrivelse	
Innvendig trapp er en bratt åpen tretrapp med adkomst via luke i gulv.	
Er det manglende rekkverk?	Ja
Er det påvist andre avvik utover normal slitasje?	Nei
Oppsummering av trapp	TG-3
Det er ikke etablert rekkverk i trappen.	
Anbefalte tiltak / ytterligere undersøkelser anbefales	
Etablering av rekkverk anbefales for bedre sikkerhet.	
Håndløper på veggen for bedre sikkerhet anbefales etablert.	
Utbedringskostnader	Under 10 000

6.17 Trapp: Trapp til 2. etg

Beskrivelse	
Innvendig trapp er en lukket tretrapp fra byggeår.	

Er det manglende rekkverk?	Nei
Er høyden på rekkverk under 90cm?	Ja
Er åpninger i rekkverk over 10cm?	Ja
Er åpninger mellom opptrinn over 10 cm?	Nei
Mangler håndløper i trappeløp?	Ja
Er det påvist andre avvik utover normal slitasje?	Nei
Oppsummering av trapp	TG-2
<p>Rekkverk måles til en høyde under 90cm.</p> <p>Åpninger i rekkverket er over 10 cm. Dette utgjør en risiko for små barn og dyr.</p> <p>Trappen mangler håndløper langs veggen som er et krav iht dagens forskrift.</p>	
Anbefalte tiltak / ytterligere undersøkelser anbefales	
<p>Det anbefales å redusere avstanden mellom rekkverksspirer slik at åpningen ikke overstiger 10cm.</p> <p>Håndløper på veggen for bedre sikkerhet anbefales etablert.</p> <p>Høyden på rekkverket bør økes til 90 cm.</p>	

6.18 Avløpsrør

Type avløpsrør	Plast
Synlige avløpsrør er av plast.	
Er det gjennomført arbeider på anlegget etter byggeår?	Ja
Det er utført arbeid på røranlegget etter byggeår, men det er ukjent når.	
Er det manglende lufting av kloakk over tak?	Ja
Er det sen avrenning fra tappested?	Nei
Mangler det stakemuligheter på avløpsanlegget?	Ukjent
Har avløpsrør nådd en alder som gir økt risiko for skader eller følgeskader?	Ja

Oppsummering av avløpsrør**TG-2**

Det er ikke påvist noen stakeluke i boenheten. Det bør kontrolleres om staking kan utføres via sluk eller andre installasjoner med avløp.

Deler av det innvendige avløpsrør fra byggeår har nådd en høy alder og gir økt risiko for skader i tiden som kommer.

Avløpsrør i kjeller er ikke isolert og det registreres kondensering og drypp fra avløpsrør.

Enkelte rørstrekk er løst opphengt, og tilstrekkelig fall er ikke ivarettatt.

Kloakk er tilknyttet septiktank og det er ikke krav til at kloakk skal luftes over tak, med forutsetning at lufting av kloakk er ivarettatt på annen måte.

Anbefalte tiltak / ytterligere undersøkelser anbefales

Ved eventuelle oppgraderinger av våtrom/kjøkken vil det være hensiktsmessig å skifte avløpsrør.

Det ble ikke registrert behov for tiltak ut og isolering av rørstrekk i kjeller, samt tilordning av manglende fall på enkelte rørstrekk, men med tanke på alder kan skader plutselig oppstå på anlegg av eldre årgang.

Nevnte forhold med løst opphengte rørstrekk og manglende fall, samt isolering av rør anbefales utbedret.

6.19 Vannledninger

Type anlegg	Plast, Jern, Kobber
Det er synlige vannledninger av jern, kobber og plast.	
Er det utført arbeider på anlegget etter byggeår?	Ja
Det er utført noe arbeider på anlegget etter byggeår, men det er ukjent når.	
Har vannrør nådd en alder som gir økt risiko for skader eller følgeskader?	Ja
Er det manglende isolering av vannrør hvor det er risiko for frost eller kondensering?	Ja
Er det registrert tegn til lekkasjer eller skader på vannrør?	Ja
Er det redusert vanntrykk ved prøving av to tappesteder samtidig?	Nei
Er det manglende tilgjengelighet til stoppekran?	Nei
Er det dårlig funksjon på stoppekran?	Nei

Oppsummering av vannledninger**TG-2**

Det meste av vannrør er fra byggeåret, og har nådd en alder hvor det vil være økt risiko for lekkasjer.

Rørstrekk i kjeller er uisolerte og utsatt for frost og kondensering.

Det registreres vanddrypp fra vannrør i kjeller.

Stoppekran er plassert i kjeller.

Anbefalte tiltak / ytterligere undersøkelser anbefales

Nevnte forhold må utbedres.

Vannledninger bør skiftes i forbindelse med fremtidig oppgradering av våtrom/kjøkken.

6.20 Elektrisk

Er det foretatt kontroll av det lokale el tilsyn i løpet av de siste 5 år

Ja

Oppsummering av elektrisk

TG-0

Det er foretatt en kontroll av det lokale el tilsyn 31/8-22. Det foreligger ingen pålegg vedrørende det elektriske anlegget.

6.21 Varmesentral

Type anlegg

Varmepumpe

Er det utført arbeider på anlegget etter byggeår?

Ja

Varmepumpen ble etablert i 2016 opplyser eier.

Når var siste service på anlegget?

Det er ikke framlagt noen dokumentasjon på gjennomført service.

Finnes det oljetank på eiendommen?

Nei

Oppsummering av varmesentral

TG-3

Varmepumpen fungerer ikke som den skal.

Anbefalte tiltak / ytterligere undersøkelser anbefales

For lengst mulig levetid er det viktig med jevnlig service og vedlikehold. Med service vil man kunne avdekke eventuelle problemer tidlig og gjøre nødvendige utbedringer før de eskalerer. Dersom service ikke gjøres ofte nok, er dette hovedårsak til havari på pumper da feil gassmengde ikke blir oppdaget før kompressor ryker.

Service/repasasjon eller bytte av varmpumpen må påregnes. Kostnadsoverslag knyttes til skifte av varmpumpe.

Utbedringskostnader

10 000 - 50 000

6.22 Varmtvannsbereder

Plassering bereder

Bod

Fundament	
På trelem løftet fra gulvet med lecablokker.	
Årstall	
1985	
Størrelse	
100 liter	
Er det manglende lekkasjesikring av bereder?	Ikke kontrollerbart
Er plugg (støpsel) på berederen brunsvidd?	Ikke relevant, fast tilkobling
Er det tegn til lekkasjer fra bereder?	Nei
Er bereder over 20 år?	Ja
Oppsummering av varmtvannsbereder	TG-2
Bereder står i kjelleren i et rom med en del rot på gulvet. Det er ikke mulig å se om det er sluk i rommet.	
Berederen er over 20 år har usikker restlevetid.	
Anbefalte tiltak / ytterligere undersøkelser anbefales	
En utskifting av bereder som følge av oppnådd alder/(over 20 år) er påregnelig.	

6.23 Ventilasjon

Type ventilering	Naturlig ventilasjon
Naturlig ventilering med spalteventiler i vindu.	
Oppsummering av ventilasjon	TG-1

6.24 Våtrom

Det er behov for totalrenovering av våtrommet!	
Er det foretatt hulltaking fra tilstøtende rom?	Nei
Er det påvist indikasjon på skader/fukt ved bruk av fuktsøk/fuktmåling?	Ja

Konklusjon av våtrom**TG-3**

Rommet har ikke vært i bruk på lenge.

Det er drypplekkasje fra blandedbatteri der det har vært dusj og/eller badekar, og det registreres fritt vann på gulv. Vegger har tydelige fuktskader i våtsone.

Eier opplyser om at det tidligere har vært en vannlekkasje, så det er ny himling i gang, wc rom og kjøkken i etasjen under. Wc rom under har også fått ny kledning på vegger.

Det er utført søk med fuktindikator i overflater med synlig tettesjikt (belegg, tapet, baderomsplater) i og omkring våtsoner. Undersøkelsen viser indikasjoner på fukt.

Anbefalte tiltak

Badet må totalrenoveres.

Utbedringskostnader**150 000 - 300 000**

6.25 Krypkjeller

Tilgjengelighet

Ikke relevant

6.26 Støttemur

Tilgjengelighet

Ikke relevant

6.27 Balkong, terrasse, platting

Tilgjengelighet

Ikke relevant

6.28 Vannbåren varme

Tilgjengelighet

Ikke relevant

EGENERKLÆRINGSSKJEMA

Til orientering vil dette skjema være en del av salgsoppgaven

Meglerfirma	
Aktiv EM Steinkjer	
Oppdragsnr.	
1708230386	
Selger 1 navn	Selger 2 navn
Sookie Krubfeldt Simensen	Bill Krubfeldt Beyersdorf
Gateadresse	
Nordvegen 570	
Poststed	Postnr
STEINKJER	7718
Er det dødsbo?	
<input checked="" type="checkbox"/> Nei <input type="checkbox"/> Ja	
Avdødes navn	
Er det salg ved fullmakt?	
<input checked="" type="checkbox"/> Nei <input type="checkbox"/> Ja	
Hjemmelshavers navn	
Har du kjennskap til eiendommen?	
<input type="checkbox"/> Nei <input checked="" type="checkbox"/> Ja	
Når kjøpte du boligen?	
År	2022
Hvor lenge har du eid boligen?	
Antall år	1
Antall måneder	3
Har du bodd i boligen siste 12 måneder?	
<input type="checkbox"/> Nei <input checked="" type="checkbox"/> Ja	
I hvilket forsikringselskap har du tegnet villa/husforsikring?	
Forsikringselskap	
Polise/avtalnr.	

Document reference: 1708230386

Spørsmål for alle typer eiendommer

- 1 Kjenner du til om det er/har vært feil tilknyttet våtrommene, f.eks. sprekker, lekkasje, råte, lukt eller soppskader?
- Nei Ja

- 2 Kjenner du til om det er utført arbeid på bad/våtrom?
Svar
- 3 Kjenner du til om det er/har vært tilbakeslag av avløpsvann i sluk eller lignende?
 Nei Ja
- 4 Kjenner du til feil eller om har vært utført arbeid/kontroll på vann/avløp?
Svar
- 5 Kjenner du til om det er/har vært problemer med drenering, fuktinnslag, øvrig fukt eller fuktmerker i underetasje/kjeller?
 Nei Ja
- 6 Kjenner du til om det er/har vært utettheter i terrasse/garasje/tak/fasade?
 Nei Ja
- 7 Kjenner du til om det er/har vært problemer med ildsted/skorstein/pipe f.eks. dårlig trekk, sprekker, pålegg, fyringsforbud eller lignende?
 Nei Ja
- 8 Kjenner du til om det er/har vært f.eks. sprekker i mur, skjeve gulv eller lignende?
 Nei Ja
Beskrivelse
- 9 Kjenner du til om det er/har vært sopp/råteskader/insekter/skadedyr på eiendommen som rotter, mus, maur eller lignende?
 Nei Ja
Beskrivelse
- 10 Kjenner du til om det er/har vært skjeggkre i boligen?
 Nei Ja
- 11 Kjenner du til om det er/har vært utført arbeid på el-anlegget eller andre installasjoner (f.eks. oljetank, sentralfyr, ventilasjon)?
Svar
- 12 Kjenner du til om det er utført kontroll av el-anlegget og/eller andre installasjoner (f.eks. oljetank, sentralfyr, ventilasjon)?
 Nei Ja
- 13 Har du ladeanlegg/ladeboks for elbil i dag?
 Nei Ja
- 14 Kjenner du til om ufaglærte har utført arbeid som normalt bør utføres av faglærte, utover det som er nevnt tidligere (f.eks. drenering, murerarbeid, tømmerarbeid etc)?
 Nei Ja
- 15 Er det nedgravd oljetank på eiendommen?
 Nei Ja
- 16 Kjenner du til om det har vært utført arbeid på terrasse/garasje/tak/fasade?
Svar
Beskrivelse
- 17 Selges eiendommen med utleiedel, leilighet, hybel eller tilsvarende?
 Nei Ja
Beskrivelse
- 17.1 Er ovenfornevnte godkjent hos bygningsmyndighetene?
 Nei Ja
Beskrivelse

18 Kjenner du til om det er innredet/bruksendret/bygget ut i kjeller eller loft eller andre deler av boligen?

Nei Ja

Beskrivelse

Det er ordnet rom i kjelleren med nytt gulv osv. Samt et bad nede med toalett, dusj og vask.

18.1 Er innredning/utbyggingen godkjent hos bygningsmyndighetene?

Nei Ja

19 Kjenner du til forslag eller vedtatte reguleringsplaner, andre planer, nabovarsel eller offentlige vedtak som kan medføre endringer i bruken av eiendommen eller av dens omgivelser?

Nei Ja

20 Kjenner du til om det foreligger påbud/heftelser/krav/manglende tillatelser vedrørende eiendommen?

Nei Ja

Beskrivelse

Det er lån på eiendommen. Så er heftelser på hele eiendommen gjennom det.

21 Er det foretatt radonmåling?

Nei Ja

22 Kjenner du til manglende brukstillatelse eller ferdigattest?

Nei Ja

Beskrivelse

Kjelleren er ikke godkjent til utleiebruk eller som soverom osv. Selv om det er bygd ut som "oppholdsrom"

23 Kjenner du til om det foreligger skaderapporter/ tilstandsvurderinger eller utførte målinger?

Nei Ja

24 Er det andre forhold av betydning ved eiendommen som kan være relevant for kjøper å vite om (f.eks. rasfare, tinglyste forhold eller private avtaler)?

Nei Ja

Tilleggs kommentar

Eiendommen selges som det er, og det befinner seg forskjellige ting av mindre verdi på låven og i fjøset.

Jeg bekrefter at opplysningene er gitt etter beste skjønn. Jeg er kjent med at dersom jeg har gitt ufullstendige, uriktige eller misvisende opplysninger om eiendommen, vil forsikringsselskapet kunne søke hel eller delvis regress for sine utbetalinger eller redusere sitt ansvar helt eller delvis, jfr. vilkår for boligselgerforsikring punkt 7.1 og forsikringsavtaleloven kapittel 4.

Jeg er orientert om mitt mulige ansvar som selger etter avhendingsloven, eventuelt etter kjøpsloven (aksjeboliger), og om forsikringsgiver sitt boligselgerforsikringstilbud.

Jeg er klar over at avtale om forsikring er bindende. Jeg er også klar over at premietilbudet først kan påberopes når boligen er solgt (budaksept). Premietilbudet som er gitt av megler er bindende for forsikringsgiver i 6 – seks – måneder fra oppdragsinngåelse med megler.

Etter dette vil premien og forsikringsvilkårene kunne justeres. Når premietilbudet ikke lenger er bindende for forsikringsselskapet må egenerklæringsskjemaet signeres på nytt og eventuelle endringer påføres. Det vil da være forsikringspremien og forsikringsvilkårene på ny signeringsdato som legges til grunn.

Det kan ikke tegnes boligselgerforsikring ved følgende salg:

- mellom ektefeller eller slektninger i rett oppstigende eller nedstigenede linje, søsken, eller
- mellom personer som bor eller har bodd på boligeiendommen og/eller
- når salget skjer som ledd i sikredes næringsvirksomhet/er en næringsseiendom
- etter at boligeiendommen er lagt ut for salg.
- ved salg av helårs- og fritidsbolig er det krav til at det foreligger tilstandsrapport i henhold til Forskrift til avhendingslova (tryggere bolighandel).

Forsikringsselskapet kan ved skriftlig samtykke akseptere tegning av forsikring også i ovennevnte tilfeller.

Dersom forsikringsselskapet ikke har gitt skriftlig samtykke, kan erstatningen bortfalle.

Ved oppgjørsoppdrag trer forsikringen i kraft når kontrakten er signert av begge parter, begrenset til siste 12 måneder før overtakelse.

Forøvrig oppfordrer selger potensielle kjøpere til å undersøke eiendommen grundig, jf avhendingsloven § 3-10 og kjøpsloven § 20 (aksjeboliger).

Gyldig forsikring forutsetter at det for helårs- og fritidsbolig foreligger tilstandsrapport som er i henhold til Forskrift til avhendingslova (tryggere bolighandel).

- Jeg ønsker boligselgerforsikring, og bekrefter å ha mottatt og lest forsikringsvilkårene og informasjonsbrosjyre til selger i forbindelse med kjøp av boligselgerforsikring.
- Jeg ønsker ikke boligselgerforsikring, men megler har tilbudt meg å kjøpe slik forsikring.
- Jeg kan ikke kjøpe boligselgerforsikring ihht vilkår.

NAME OF SIGNER	IDENTIFIER	TIME	ELECTRONIC ID
Sookie Simensen	fb44da068ce90a80429c9c 08d53050be6b94e794	02.11.2023 12:12:28 UTC	Signer authenticated by Nets One time code

NAME OF SIGNER	IDENTIFIER	TIME	ELECTRONIC ID
Bill Beyersdorf	8e8bc2e1aa6184c54597473 b64cfe94016e444d5	02.11.2023 11:04:44 UTC	Signer authenticated by Nets One time code

Document reference: 1708230386

- This is a PDF document digitally signed by Nets' E-Signing service.
- The document's integrity is protected by signing and sealing the contents with a certificate issued to Nets by a third party. Validating the signature confirms that the contents have not been modified since the time of signing.
- For more information about document formats, see <https://www.nets.eu/developer>

Eiendomsdata (Grunneiendom)

Bruksnavn	SKOGMO	Beregnet areal	3984.7
Etablert dato	13.02.1997	Historisk oppgitt areal	3986,1
Oppdatert dato	21.07.2022	Historisk arealkilde	Målebrev (1)
Skyld	0	Antall teiger	1
Arealmerknader			

- Tinglyst
 Del i samla fast eiendom
 Grunnforurensning
 Avtale/Vedtak om gr.erverv
 Bestående
 Under sammenslåing
 Kulturminne
 Seksjonert
 Klage er anmerket
 Ikke fullført oppmålingsf.
 Frist fullføring:
 Har fester
 Jordskifte er krevd
 Mangel ved matrikkelføringskrav
 Frist retting:

Forretninger

Brukstilfelle Forretningstype	Forr.dato M.før.dato	Kom. saksref. Annen ref.	Tingl.status Endr.dato	Involverte Berørte
Omnummerering	01.01.2020		Tinglyst	161/59
Omnummerering	01.01.2020		01.01.2020	
Omnummerering	01.01.2018		Tinglyst	161/59
Omnummerering	01.01.2018		03.01.2018	
Fradeling av grunneiendom Kart- og delingsforretning	13.02.1997			161/34 (-3986,1), 161/59 (3986,1)

Teiger (Koordinatsystem: EUREF89 UTM Sone 32)

Type teig	X	Y	H	H.teig	Ber. areal	Arealmerknad
Eiendomsteig	7102283.49	638952.43	0	Ja	3984.7	

Tinglyste eierforhold

Navn ID	Rolle Andel	Adresse Poststed	Status Kategori
SIMENSEN SOOKIE KRUBFELDT F170599*****	Hjemmelshaver (H) 1/2	Bogavegen 79 7725 STEINKJER	Bosatt (B)
BEYERSDORF BILL KRUBFELDT F201289*****	Hjemmelshaver (H) 1/2	NORDVEGEN 570 7718 STEINKJER	Bosatt (B)

Adresser

Vegadresse: Nordvegen 568

Adressetilleggsnavn:

Poststed	7718 STEINKJER	Kirkesogn	09150405 Ogndal
Grunnkrets	706 Vålen	Tettsted	
Valgkrets	10 Ogndal		

Vegadresse: Nordvegen 570

Adressetilleggsnavn:

Poststed	7718 STEINKJER	Kirkesogn	09150405 Ogndal
Grunnkrets	706 Vålen	Tettsted	
Valgkrets	10 Ogndal		

Bygg

--	--	--	--

Nr	Bygningsnr	Lnr	Type	Bygningsstatus	Dato
1	117918041		Enebolig (111)	Tatt i bruk (TB)	15.10.1982
2	185019667		Våningshus (113)	Tatt i bruk (TB)	
3	185019659		Hus for dyr/landbr.lager/silo (241)	Tatt i bruk (TB)	

1: Bygning 117918041: Enebolig (111), Tatt i bruk 15.10.1982

Bygningsdata

Næringsgruppe	Bolig (X)	BRA Bolig	200
Sefrakminne	Nei	BRA Annet	
Kulturminne	Nei	BRA Totalt	200
Opprinnelseskode	Etabl. av fylkeskomm./fylkesforsyningnemnda	BTA Bolig	
Har heis	Nei	BTA Annet	
Vannforsyning		BTA Totalt	
Avløp		Bebygd areal	
Energikilder	Elektrisitet	Ufullstendig areal	Ja
Oppvarmingstyper	Elektrisk	Antall boenheter	1

Bygningsstatshistorikk

Bygningsstatus	Dato	Reg.dato
Igangsettingstillatelse	15.05.1982	15.05.1982
Tatt i bruk	15.10.1982	15.10.1982

Bruksenheter

Type	Adresse	Br.enhet	Eiendom	BRA	Rom	Bad	WC	Kjøkkentilgang
Bolig	Nordvegen 570	H0101	161/59	0	4	0	0	Kjøkken

Etasjer

Etasje	Ant. boenh.	BRA Bolig	BRA Annet	Sum BRA	BTA Bolig	BTA Annet	Sum BTA
H01	1	100	0	100	0	0	0
K01	0	100	0	100	0	0	0

2: Bygning 185019667: Våningshus (113), Tatt i bruk

Bygningsdata

Næringsgruppe	Bolig (X)	BRA Bolig	180
Sefrakminne	Nei	BRA Annet	
Kulturminne	Nei	BRA Totalt	180
Opprinnelseskode	Massivregistrering	BTA Bolig	
Har heis	Nei	BTA Annet	
Vannforsyning		BTA Totalt	
Avløp		Bebygd areal	
Energikilder		Ufullstendig areal	Ja
Oppvarmingstyper		Antall boenheter	1

Bygningsstatshistorikk

Bygningsstatus	Dato	Reg.dato
Tatt i bruk		03.10.2006

Bruksenheter

Type	Adresse	Br.enhet	Eiendom	BRA	Rom	Bad	WC	Kjøkkentilgang
Bolig	Nordvegen 568	H0101	161/59	0	0	0	0	

Etasjer

Etasje	Ant. boenh.	BRA Bolig	BRA Annet	Sum BRA	BTA Bolig	BTA Annet	Sum BTA
L01	0	60	0	60	0	0	0
H01	1	60	0	60	0	0	0
K01	0	60	0	60	0	0	0

3: Bygning 185019659: Hus for dyr/landbr.lager/silo (241), Tatt i bruk

Bygningsdata

Næringsgruppe	()	BRA Bolig	
Sefrakminne	Nei	BRA Annet	
Kulturminne	Nei	BRA Totalt	
Opprinnelseskode	Massivregistrering	BTA Bolig	
Har heis	Nei	BTA Annet	
Vannforsyning		BTA Totalt	
Avløp		Bebygd areal	
Energikilder		Ufullstendig areal	Ja
Oppvarmingstyper		Antall boenheter	

Bygningsstatushistorikk

Bygningsstatus	Dato	Reg.dato
Tatt i bruk		03.10.2006

Bruksenheter

Type	Adresse	Br.enhet	Eiendom	BRA	Rom	Bad	WC	Kjøkkentilgang
Unummerert		-	161/59	-	-	-	-	-

STEINKJER KOMMUNE
BYGNINGSSJEFEN
EIENDOMSFORVALTNINGEN



J. NR. 5638/82
JTE/tv

Åsmund Langås
Ogndal

7700 Steinkjer

Ang. ferdigattest for kårbolig på "Skogmo", 161/34, Ogndal.

En viser til ferdigbefaring på ovennevnte sted den 26.10.82
hvor De selv var tilstede.

./.. Vedlagt følger ferdigattest.

Under befaringen har en notert seg følgende anmerkninger:

Endel innredningsarbeidet gjenstår i kjeller.

Utførelsen er ellers i samsvar med godkjente tegninger.

Byggemeldingen er mottatt den 14.1.82.

Steinkjer, den 27. oktober 1982

Ulf Rossen
bygn.sjef

Jon Th. Eriksen
bygn.kontr.

STEINKJER KOMMUNE
BYGNINGSSJEFEN
EIENDOMSFORVALTNINGEN

Saksbehandler: U. Rossen



J. NR.

1575/82.
UR/Tr.

Åsmund Langås,
Skogmo i Ogndal,
7700 Steinkjer

Kårboliq på Skogmo 34/161.

Utslippstillatelse er gitt 17.3.82.

Byggemelding datert 7.9.81 er mottatt. Hustype er "Selbuhus" S 611 +, grunnflate 107 m² i en etasje med full kjeller.

Byggemeldingen godkjennes på følgende vilkår:

1. Sanitæranlegget skal av rørlegger anmeldes til byingeniøren før byggestart.
Utvendige ledninger m.m. skal anlegges i samsvar med vilkår i utslippstillatelse.
2. Vaskerom, bad, w.c. og kjøkken må ventileres over tak.

Merknad:

Det skal føre opp røkppe, slik at forskriftenes kap. 49:121 blir tilfredsstillet. En vil anbefale at muring av brannmur og installasjon av ovn blir foretatt med en gang.

Saken refereres i bygningsråd 30. mars.

De bes gi beskjed hertil om utstikking og kontroll.

./.. Vedlagt oversendes byggetillatelseskort, samt skjema "Ansvarsrett for byggearbeid".

Utstikking vil ikke bli foretatt før skjema "Ansvarsrett for byggearbeid" er innlevert hertil i undertegnet stand.

Steinkjer, den 25. mars 1982.

Med hilsen

U.R.
Ulf Rossen
bygn. sjef

Gjenpart: Selbuhus, Granby Bruk A/S, 7580 Selbu



Steinkjer kommune

Grunnkart

Eiendom: 161/59
Adresse: Nordvegen 568
Dato: 10.10.2023
Målestokk: 1:1000



UTM-32

Eiendomsgr. nøyaktig <= 10 cm	Eiendomsgr. mindre nøyaktig >200<=500 cm	Eiendomsgr. omtvistet	Hjelpelinje vannkant
Eiendomsgr. middels nøyaktig >10<=30 cm	Eiendomsgr. lite nøyaktig >=500 cm	Hjelpelinje veikant	Hjelpelinje fiktiv
Eiendomsgr. mindre nøyaktig >30<=200 cm	Eiendomsgr. uvisse nøyaktighet	Hjelpelinje punkt feste	

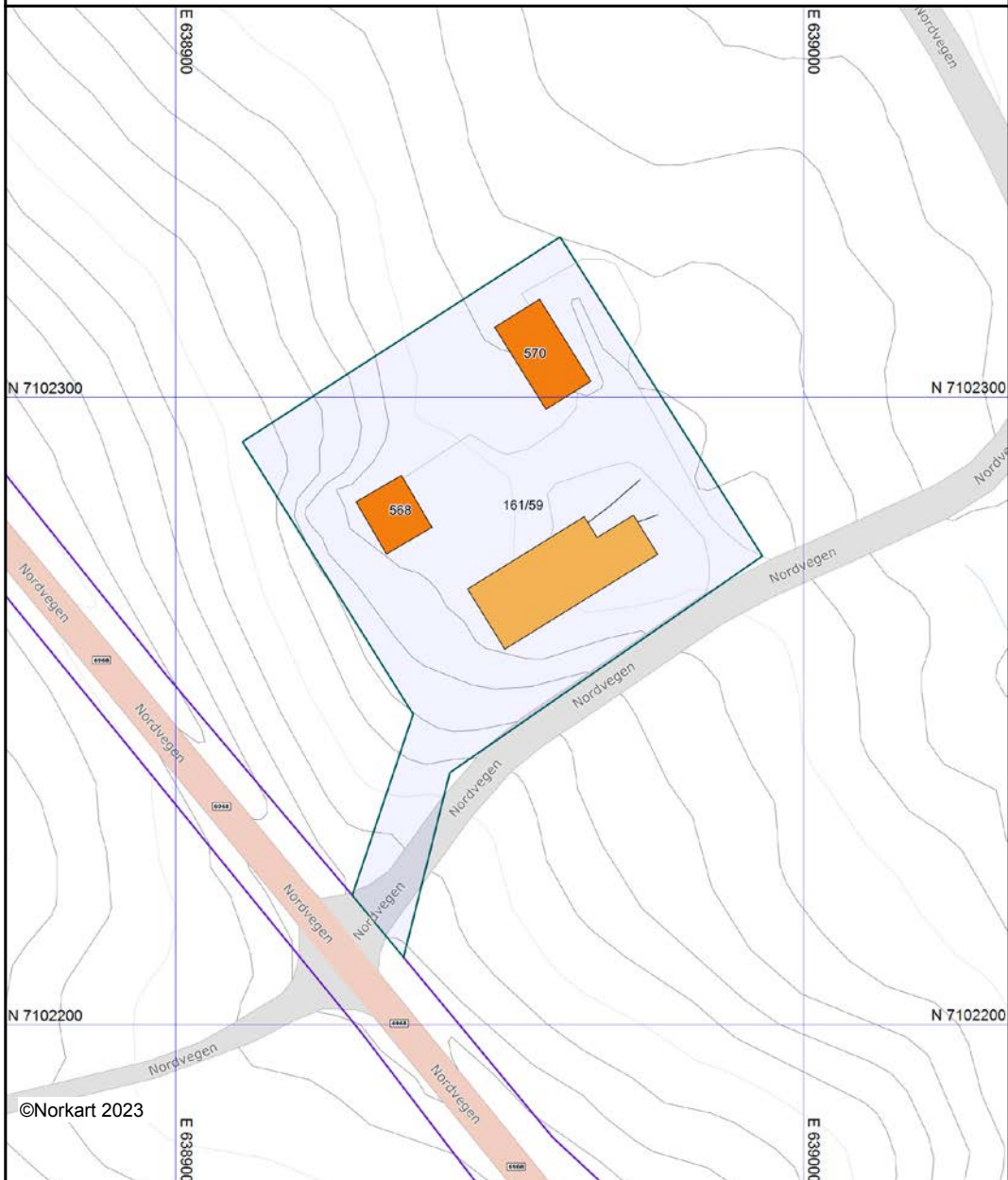

©Norkart 2023

Det tas forbehold om at det kan forekomme feil, mangler eller avvik i kartet. Spesielt gjelder dette usikre eiendomsgrenser. Dette kartet kan ikke brukes som erstatning for situasjonskart i byggesaker.



SELBUHUS
GRANBY BRUK 1/5
7 5 8 0 SELBU
TLF. 8932 - 8967

Huset er et seksjonshus som bygges i byggefall under kontrollerte klimatiske forhold. Huset flyttes seksjonvis til byggeplassen og monteres på ferdig oppsett grunnmur. Produksjonen er underlagt offentlig kontroll og godkjent av Departementet.

Sak nr. *24/3-82*
 godkjent den *19.8.82*
 Konst. brev av *19.8.82*
 Steinbjørn Byggingrad
Steinbjørn

S 611

St. Bygn. 184 86 m²
 Sak nr. *24/3-82*
 Dato *24/3-82*

TYPE

HUSBANKENS REGISTRERINGNR.: 088-73

LEIEAREAL:

BYGGHERR:

BYGGETOMT:

DATE FOR BYGGEANMELDelse:

ARKITEKT HVAL NILS HENRIK EGGEN

TRONDHEIM OKT. 73

3 0 0 1 1 +
 MAL 1:100

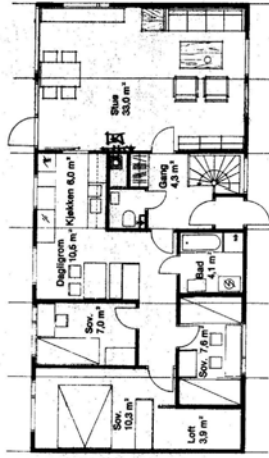

PLAN 1. ETASJE

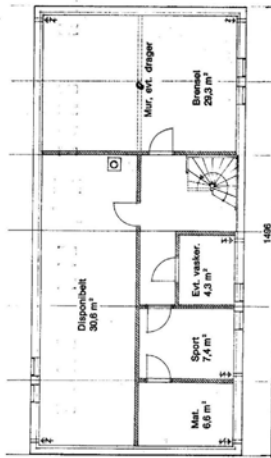

KJELLERPLAN

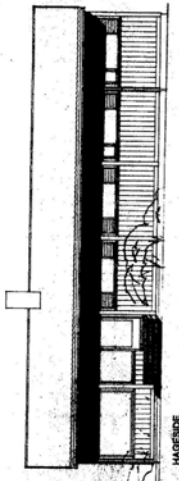

HAGESIDE

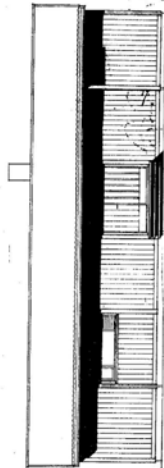

INNGANGSSIDE

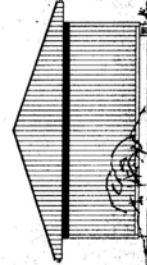

Utslipp av avløpsvann fra bolig- og fritidsbebyggelse – utslipp til vassdrag gjennom

Kopi til bygningsrådet

SANDFILTERGRØFT

J.nr. 1415/82
JTE/tv

I medhold av lov om vern mot vannforurensing § 10, annet ledd, og i samsvar med forskrifter for utslipp av avløpsvann fra bolig- og fritidsbebyggelse med separate avløpsløsninger tillates

(navn) Asmund Lungås

for eiendommen gnr. 161 bnr. 34

adresse "Skogmo", Gunde

i Steinkjer kommune

å lede avløpsvann fra 2 bolig(er) ~~med~~ med med

vannklosett ut i Saksengbakken

Avløpsanlegget skal bestå av 3 kamret SLAM-AVSKILLER og SANDFILTERGRØFT. SLAMAVSKILLEREN skal ha samlet våtvolum på 7 m³ fordelt med 1. kammer 3,5 m³, 2. kammer 1,75 m³, 3. kammer 1,75 m³. Samlet lengde av SANDFILTERGRØFT skal være 60 meter, fordelt på 2 like lange grøfter.

Ansvarshavende: Rørl.m. Asbj. Dyrstad, B. Særlivog 24, her.

Nærmere beskrivelse av anlegget:

Kfr. bygningsrådets vedtak i sak 161/82.

Anlegget skal videre plasseres, utformes og drives i henhold til skisse og tekniske retningslinjer i dette formular.

Anlegget skal kontrolleres; 1. – når samleledningen (bunnledningen) ligger halvveis tildekket i gruslaget, og 2. – etterat filter-sanden er fylt i og spredeledningen ligger halvveis tildekket av det øverste gruslaget.

Steinkjer

den 17. mars 1982
Bygningsrådet i Steinkjer

Underskrift

Gjenspart: Ansv.h. Rørl.m. Asbj. Dyrstad, B. Særlivog 24, her.
Fylkesmannen i Nord-Trøndelag, Fylkets Hus.
Byingeniøren.

Jon Th. Eriksen
bygn.kontr.

SITUASJONSPLAN

FØR

NY KÅRBOLIG.

ÅSMUND LANGBÅS. G.nr. 34 B.nr. 161 34

HÅLLÅSFELTET. 7700 STEINKJER. TLF. 44858.

Stifa Control System



BEST. UTHUS.

TILLBYGG

SANDEFILTERGRØFT 2 x 20 m.

7,5 m³ SLAMAVSKILLER

BEST. VÅNINGSHUS

i. u. s. p. k. u. m. m. e.

4" P.V.C.

4" P.V.C.

4" P.V.C.

SEMENTRØR til og fra.

VEI. HÅLLÅSFELTET.

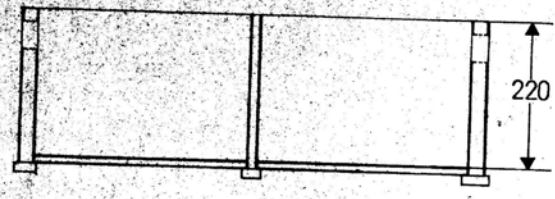
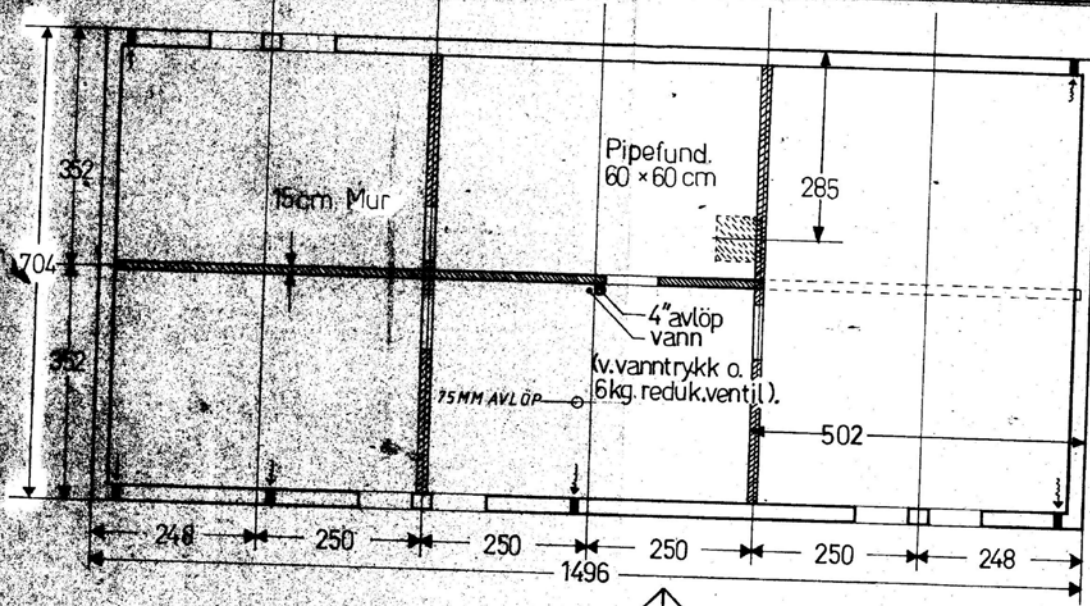

Inngang

19/152
22/3-82

Kjellervindu hull i mur 82X42.
 Kjellerdører " " 82X212.
 Kjellervindu settes min. 15cm. fra seksjonsjöt.
 Takavlop på ende eller i seksjonsjöt.
 Alle mål uten puss.
 Gi bygn.kontrollen beskjed om utstikking
 av tomt för byggestart.

SELBUHUS S611+
 Grunplan måt=1:50.



Steinkjer kommune



TILKNYTNING KOMMUNALT VANN OG AVLØP FOR EIENDOMMEN

GnrBnr: 161/59/0/0

Adresse: Nordvegen 568 og 570

Tilknyttet kommunalt:	JA	NEI
Vann	X	
Avløp		X

Hvis Steinkjer Kommune ikke har registrert at eiendommen er tilknyttet kommunalt vann og/eller avløp, må dette innrapporteres omgående.

Ulovlig tilknytning av kommunalt vann/avløp er straffbart.

For nærmere opplysninger om tilknytningen, ta kontakt med Vann og Avløpsetaten, 74 16 90 00 eller via postmottak@steinkjer.kommune.no



KOMMUNALE EIENDOMSGBYR FOR EIENDOM:

Gnr: 161

Bnr: 59

Adresse: Nordvegen 568 og 570

VANNAVGIFT - FAST	Kr.	1 144,00		
Forbruksgebyr måler	Kr.	1 930,50	Basert på siste års forbruk	117 m3
Forbruksgebyr stipulert	Kr.	0,00	Basert på reg. bruksareal	0 m2
AVLØPSAVGIFT - FAST	Kr.	0,00		
Forbruksgebyr måler	Kr.	0,00	Basert på siste års forbruk	0 m3
Forbruksgebyr stipulert	Kr.	0,00	Basert på reg. bruksareal	0 m2
SEPTIKTØMMING:	Kr.	2 847,50		
RENOVASJONSAVGIFT:	Kr.	3 270,00	2 boenheter	
	Kr.			
	SUM eks. mva.	Kr. 9 192,00		
	25% mva.	Kr. 2 298,00		
	SUM inkl. mva.	Kr. 11 490,00		
EIENDOMSSKATT:	Kr.	4 297,00	Det beregnes ikke mva. av eiendomsskatt	
FESTEAVGIFT:	Kr.	0,00	Det beregnes ikke mva. av festeavgift	
	Sum pr. år	Kr. 15 787,00		

Vannmålerstand pr 01.01.2023:

540 m3

Totalt utfakt. forskudd 2023:

102 m3

ENERGIATTEST

Adresse	Nordvegen 570
Postnummer	7718
Sted	STEINKJER
Kommunenavn	Steinkjer
Gårdsnummer	161
Bruksnummer	59
Seksjonsnummer	—
Andelsnummer	—
Festenummer	—
Bygningsnummer	117918041
Bruksenhetsnummer	H0101
Merkenummer	203131a4-8a18-4f65-b5b0-73292d069c97
Dato	31.10.2023

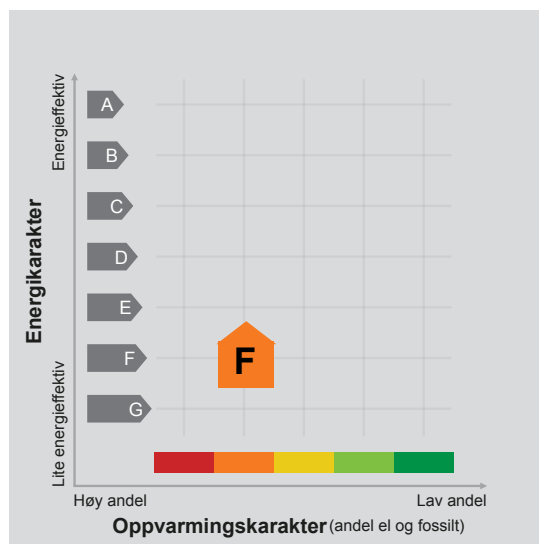

Energimerket angir boligens energistandard. Energimerket består av en energikarakter og en oppvarmingskarakter, se i figuren. Energimerket symboliseres med et hus, hvor fargen viser oppvarmingskarakter, og bokstaven viser energikarakter.

Energikarakteren angir hvor energieffektiv boligen er, inkludert oppvarmingsanlegget. Energikarakteren er beregnet ut fra den typiske energibruken for boligtypen. Beregningene er gjort ut fra normal bruk ved et gjennomsnittlig klima. Det er boligens energimessige standard og ikke bruken som bestemmer energikarakteren. A betyr at boligen er energieffektiv, mens G betyr at

boligen er lite energieffektiv. En bolig bygget etter byggeforskriftene vedtatt i 2010 vil normalt få C.

Oppvarmingskarakteren forteller hvor stor andel av oppvarmingsbehovet (romoppvarming og varmtvann) som dekkes av elektrisitet, olje eller gass. Grønn farge betyr lav andel el, olje og gass, mens rød farge betyr høy andel el, olje og gass. Oppvarmingskarakteren skal stimulere til økt bruk av varmepumper, solenergi, biobrensel og fjernvarme.

Om bakgrunnen for beregningene, se www.energimerking.no.

Målt energibruk

Brukeren har valgt å ikke oppgi målt energibruk.

MEGLEROPPLYSNINGER

Gårdsnr:	161	Bruksnr:	59	Festenr:	0	Seksjonsnr:	0
Adresse:	Nordvegen 568, 7718 STEINKJER						
Dato:	10.10.2023	Målnummer:					

4210 FEIL OG MANGLER PÅ ELEKTRISKE ANLEGG

	Ja	Nei
Foreligger det pålegg vedrørende elektriske anlegg	<input type="checkbox"/>	<input checked="" type="checkbox"/>
I tilfelle ja, hvilke?		
Dato for siste kontroll av anlegget:	31.08.2022	
Merknader:		



Brannvesenet Midt IKS

Seilmakergata 10, 7725 Steinkjer
Telefon 464 46 000

Ambita AS
Infoland

Arkiv: M88

Saksbehandler: Marian Brekke Rennan

Dato: 27.10.2023

MEGLEROPPLYSNINGER

Ordre nummer: 7444448
Kommune: 5006 Steinkjer
Gårdsnr: 161
Bruksnr: 59
Adresse: Nordvegen 568 og 570, 7718 Steinkjer

Skorstein 1 og ildsted – Nordvegen 568

Siste feiing: 25.05.21 Feihypighet: Kategori 1, høy sotdannelse
Eier har ikke tilrettelagt for feiing 16.06.23, 19.05.22
Siste tilsyn: 23.02.12 Neste tilsyn: 2023
Eier har ikke tilrettelagt for tilsyn 16.12.16, eller i forbindelse med salg
Ildsted som er registrert på skorsteinen: ildsted i kjelleren, og Dovre 350CB på stua i
1.etg.

Skorstein 2 og ildsted – Nordvegen 570

Siste feiing: 19.05.22 Feihypighet: Kategori 2, lav sotdannelse
Siste tilsyn: 23.02.12 Neste tilsyn: 2023
Eier har ikke tilrettelagt for tilsyn 16.12.16, eller i forbindelse med salg
Ildsted som er registrert på skorsteinen: Ulefos Heta på stua i 1.etg.

Årsgebyr for feiing og tilsyn 1030,- inkl. mva.

Avvik eller anmerkninger som er registrert:

- Ildsted i kjelleren må kobles fra, og røykrørsåpningen må mures igjen

Brannvesenet Midt IKS tar forbehold om skjulte feil og mangler, og endringer ved fyringsanlegget som er skjedd etter siste besøk av oss.

Ved oppussing av boligen, oppfordres ny eier til å ta kontakt med feiervesenet.

Vennlig hilsen Brannvesenet Midt IKS

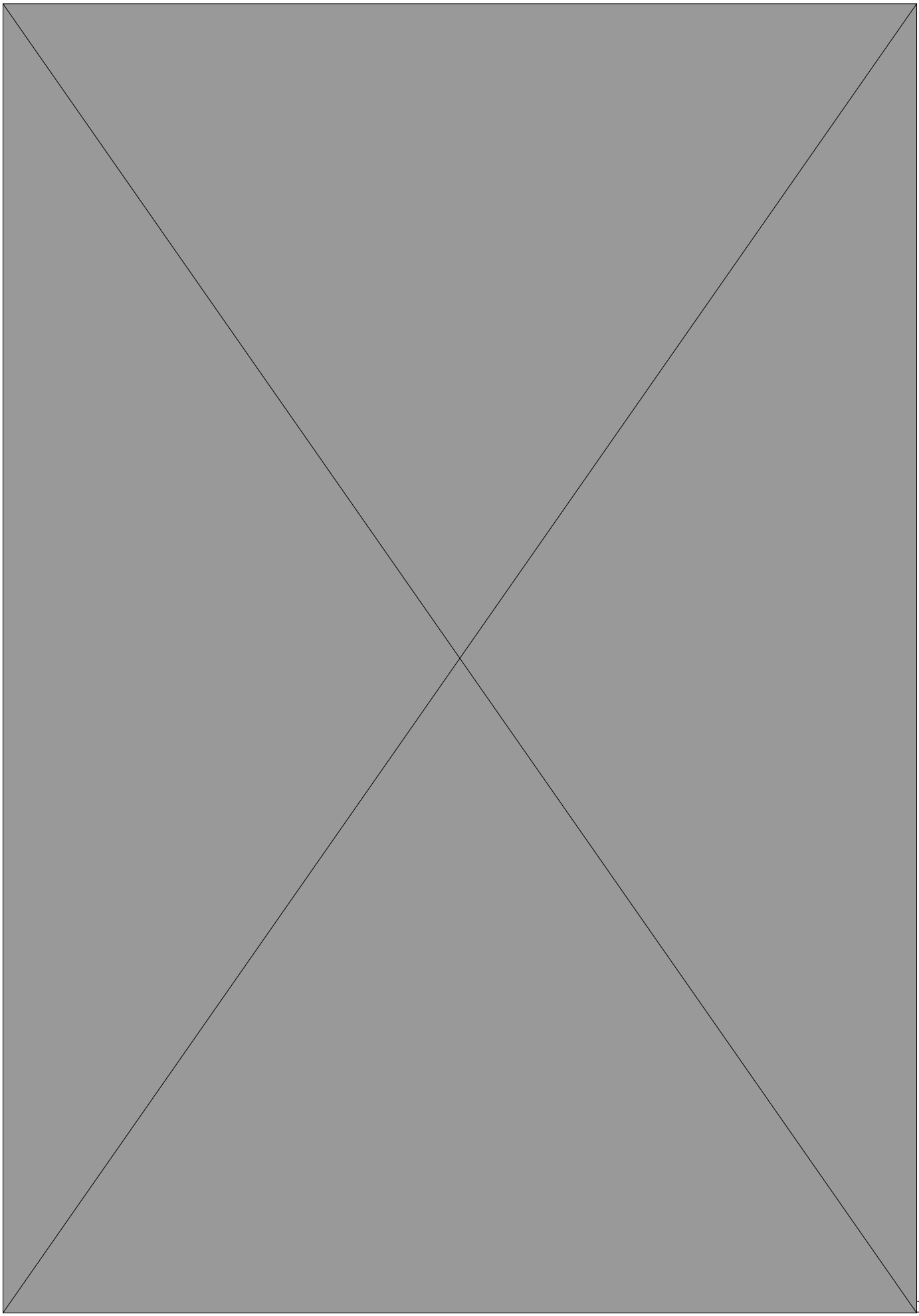

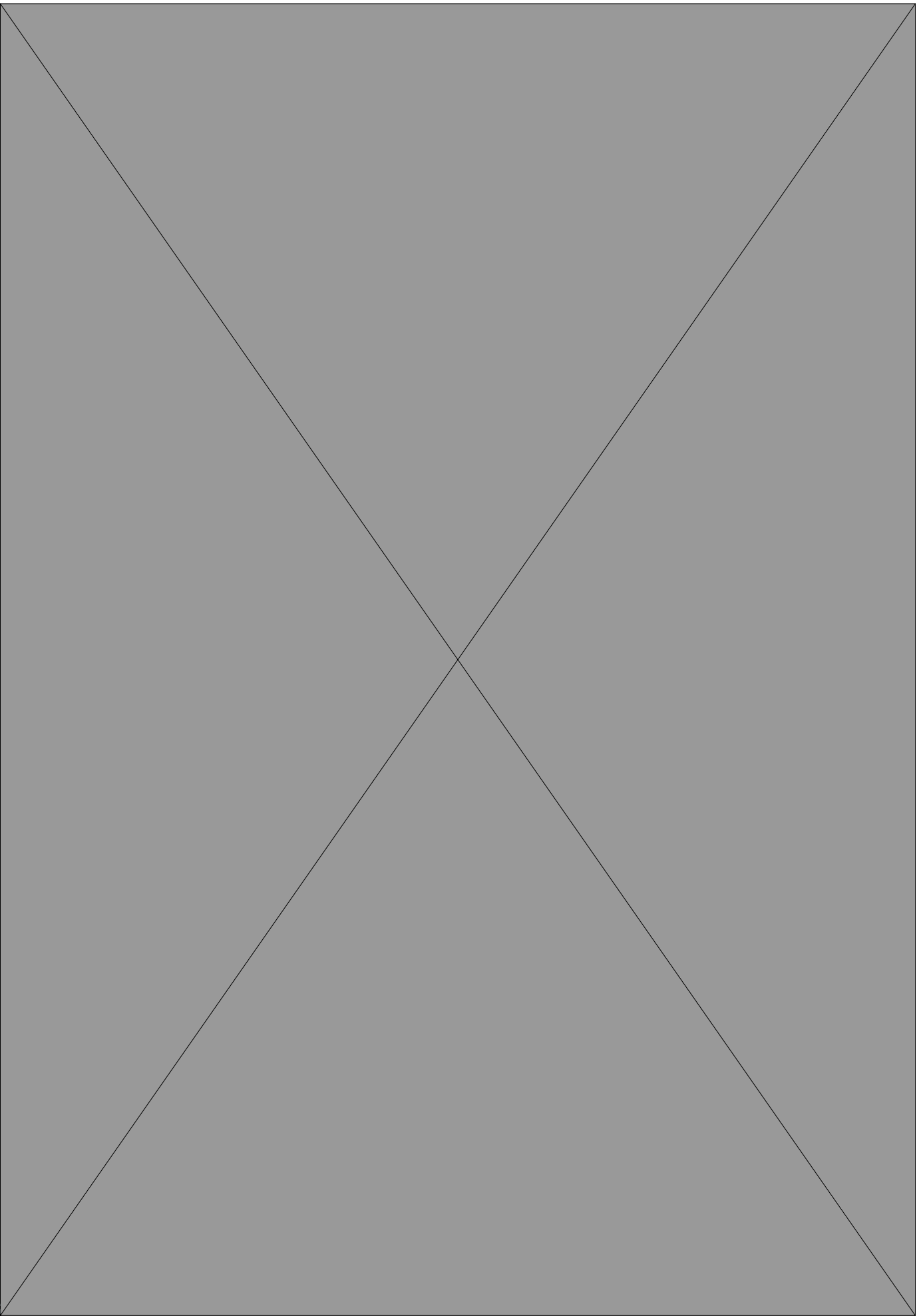



OVERSIKT OVER LØSØRE OG TILBEHØR TIL EIENDOMMEN

Oversikten er utarbeidet av Norges Eiendomsmeglerforbund, Eiendom Norge og Advokatforeningens Eiendomsmeglingsgruppe, og er gjeldende fra 1. januar 2020.

Generelt

Lov om avhending av fast eiendom (avhendingslova/avhl.) av 3. juli 1992 regulerer kjøper og selgers rettigheter og plikter ved overdragelse av fast eiendom og andeler i borettslag.

I henhold til avhl. § 3-4 skal eiendommen, når annet ikke er avtalt, overdras med innredninger og utstyr som etter lov, forskrift eller annet offentlig vedtak skal følge med. Det samme gjelder varig innredning og utstyr som enten er fastmontert eller er særskilt tilpasset bygningen, jf. avhl. § 3-5. Loven inneholder ingen detaljert oversikt over hva som omfattes av «innredning og utstyr», og over hva som skal regnes som «fastmontert eller særskilt tilpasset».

Partene kan fritt avtale hva som skal følge med eiendommen ved salg. Bransjens liste over løsøre og tilbehør som skal følge med eiendommen, er en del av avtalen mellom kjøper og selger dersom ikke annet er opplyst i salgsoppgaven, kjøper har tatt forbehold i bud eller avtale på annen måte er inngått. Der intet annet er avtalt, vil løsøre og tilbehør medfølge slik dette fremkommer av avhl. § 3-4 og § 3-5 og denne oversikt.

Produkter og installasjoner som medfølger overdras uten noen form for garantier, utover eventuell gjenværende leverandørgaranti.

Dersom det er noe i nedenstående liste som ikke finnes på eiendommen, vil det heller ikke medfølge.

- 1. HVITEVARER** medfølger der dette er spesielt angitt i salgsoppgaven.
- 2. HELDEKKENDE TEPPER** følger med uansett festemåte.
- 3. VARMEKILDER**, slik som ovner, kaminer, peiser, varmpumper og panelovner, følger med uansett festemåte. Frittstående biopeiser/varmeovner og terrassevarmere medfølger ikke. Det følger ikke med varmekilder i rom som ikke har vegg- eller fastmonterte varmekilder på visning.
- 4. TV, RADIO OG MUSIKKANLEGG.** TV-antenner og fellesanlegg for TV, herunder parabolantenne, og tuner/en/dekoder/tv-boks medfølger der dette eies av selger. Veggmontert TV/flatskjerm med tilhørende festeordning samt musikkanlegg følger ikke med (se også punkt 12).
- 5. BADEROMSINNREDNING/UTSTYR.** Badekar, dusjkabinett, dusjvegger, alle fastmonterte speil og hyller, fastmonterte glass- og håndkleholdere, herunder håndklevarmere samt baderomsinnredning, medfølger.
- 6. GARDEROBESKAP** medfølger, selv om disse er løse. Fastmonterte garderobehyller og knagger medfølger. Innredning i garderobeskap, for eksempel løse eller fastmonterte trådkurver, hyller, stenger og lignende, medfølger.

7. KJØKKENINNREDNING medfølger, herunder også åpne, fastmonterte hyller og løs eller fastmontert kjøkkenøy.

8. MARKISER, PERSIENNER og annen type innvendig og utvendig solskjerming, gardinoppheng, lamellgardiner og liftgardiner medfølger.

9. AVTREKKSIVIFTER av alle slag, samt fastmonterte aircondition/ventilasjonsanlegg, medfølger.

10. SENTRALSTØVSUGER medfølger med komplett anlegg, herunder slange, munnstykke mm.

11. LYSKILDER. Kupler, lysstoffarmatur, fastmonterte "spotlights", oppheng og skinner med spotlights samt utelys og hagebelysning medfølger. Vegglamper, krokhengte lamper, lysekroner, prismelamper og lignende som er koblet til sukkerbit eller stikkontakt følger likevel ikke med.

12. INSTALLERTE SMARTHUSLØSNINGER med sentral som styrer lys, varme, lyd o.l., samt tilhørende trådløse enheter som brytere, sensorer, kameraer, integrerte høyttalere el. medfølger. Enkle lysstyringssystem f.eks. med en sentral som kun styrer lyspærer eller smartpærer montert i sokkel medfølger likevel ikke.

13. UTVENDIGE SØPPELKASSER og eventuelt holder/hus til disse medfølger.

14. POSTKASSE medfølger.

15. UTENDØRS INNRETNINGER slik som flaggstang, fastmontert tørkestativ, samt andre faste utearrangementer som f.eks. badestamp, boblekar/jacuzzi og liknende utendørs kar, lekestue, lekestativ, utepeis, fastmontert trommel til vannslange, medfølger. Guidekabel/avgrenskingskabel til robotgressklipper medfølger, men robotgressklipper og ladestasjon for denne medfølger ikke.

16. FASTMONTERT VEGGLADER/LADESTASJON TIL EL-BIL medfølger uavhengig av hvor laderen er montert.

17. SOLCELLEANLEGG med tilhørende teknisk infrastruktur medfølger.

18. GASSBEHOLDER til gasskomfyr og gasspeis medfølger.

19. BRANNSTIGE, BRANNTAU, feiestige og lignende medfølger der dette er påbudt. Løse stiger medfølger ikke.

20. BRANNSLUKNINGSAPPARAT, BRANNSLANGE og RØYKVARSLER medfølger der dette er påbudt. Det er eier og brukers plikt til å se til at utstyret forefinnes på enhver eiendom. Hvis annet ikke er uttrykkelig avtalt, skal dette derfor alltid følge med ved salg av eiendom.

21. SAMTLIGE NØKLER til eiendommen som selger er i besittelse av skal overleveres kjøper på overtakelsen, herunder nøkler til eventuelle boder, uthus, garasjeportåpner e.l. Låses boder, uthus e.l. med hengelås, skal lås og nøkler til disse medfølge.

22. GARASJEHYLLER, bodhyller, lagringshyller og oppheng til bildekk medfølger såfremt de er fastmontert.

Planter, busker og trær som er plantet på tomten, eller fastmonterte kasser og lignende er en del av eiendommen og medfølger i handelen.

HELP Boligkjøperforsikring

Boligkjøperforsikring

- Advokathjelp ved boligkjøpet og i 5 år fremover.
- Er kjøpers motvekt til selgers boligselgerforsikring.
- Gir deg advokathjelp hele veien til rettskraftig dom, om nødvendig.

Boligkjøperforsikring **PLUSS**

- Advokathjelp ved boligkjøpet og i 5 år fremover.
- Er kjøpers motvekt til selgers boligselgerforsikring.
- Gir deg advokathjelp hele veien til rettskraftig dom, om nødvendig.
- Advokathjelp i de viktigste rettsområdene i privatlivet.

PLUSS gir boligeiere sterkt rabattert advokathjelp. Be om råd eller hjelp i retten når du trenger det fra Norges viktigste advokatmiljø for privatpersoner.

PLUSS kan bare tegnes samtidig med boligkjøperforsikringen, og koster kun kr 2 800 i tillegg. **PLUSS** fornyes årlig - om du ønsker det.

Borettslag/aksjeleilighet: Kr 7 200

Selveierleilighet/rekkehus: Kr 10 400

Ene-/tomanns-/fritidsbolig, tomt: Kr 15 100

Rettsområder du får hjelp med

Samboeravtale, ektepakt og arv

Forbrukerkjøp og håndverkertjenester

Utleie og naboforhold

Tomtefeste, veirett og andre servitutter

Plan- og bygningsrett

Skatt ved oppussing, utleie og eiendomssalg

Tilgang til digitale juridiske avtaler via Min side

“Vi unner ingen å stå alene”

Retts skal være rett. For alle.



Fra å vurdere om vi hadde råd til advokat, kunne vi vurdere om vi hadde råd til ny sofa.

Boligkjøperforsikring tegnes hos eiendomsmegler senest ved kontraktsgjøring og gir rett til advokathjelp inntil 5 år etter overtakelse. Forsikringen betales som del av oppgjøret ved boligkjøpet. **PLUSS**-dekningen fornyes årlig ved faktura fra **HELP**.

Egenandel kr 4 000 påløper ved takst, tvist eller 10 timer advokatbistand, avhengig av hva som kommer først. Meglerforetaket mottar kr 4 500/5 100/5 700 i kostnadsgodtgjørelse, avhengig av boligtype, samt et tillegg på kr 1 000 ved salg av **PLUSS**.

Vi tar forbehold om pris- og vilkårsendringer. Hvis premien ikke er innbetalt ved overtakelse, vil avtalen bli kansellert. For fullstendig informasjon om dekning og vilkår, se help.no

Har du spørsmål? Kontakt **HELP** på help.no/minside, telefon 22 99 99 99 eller epost post@help.no



Retts skal være rett. For alle.



Viktige endringer i avhendingsloven

Den 1. januar 2022 ble avhendingsloven endret på viktige punkter for både kjøper og selger. Samtidig fikk vi en ny forskrift som regulerer jobben en takstmann skal gjøre. Den nye forskriften stiller strengere krav til tilstandsrapportene som er en viktig del av kontrakten ved boligsalg. HELP, landets største advokatmiljø for boligkjøpere, har laget en kort innføring i de nye reglene.

Forbudt å selge bolig “som den er”

Du har kanskje hørt at de fleste brukte boliger har vært solgt «som de er»? Dette forbeholdet innebar at selger fraskrev seg ansvar for skjulte feil og mangler. Det var bare hvis selger hadde holdt tilbake eller gitt uriktig informasjon, eller hvis boligen var i vesentlig dårligere stand at kjøper kunne nå frem med et krav mot selger.

Fra 1. januar 2022 kan ikke selger lenger ta generelle forbehold av «som den er»-typen. Dette betyr at når vi da skal vurdere om en bolig har en mangel, må vi vurdere grundig hva som fremgår av kjøpsavtalen. Med kjøpsavtalen menes alle dokumenter og opplysninger som tilbys før kjøpet, også FINN-annonsen og alle vedleggene til salgsoppgaven. Hvis kjøpsavtalen ikke gir et klart svar (av typen “Det følger egen parkeringsplass med leiligheten” eller “Badet er renoverert av fagfolk”), må vi vurdere hva kjøper kan forvente basert på blant annet eiendommens synlige tilstand, alder, opplysningene som er gitt ved salget, feilenes art, karakter og omfang.

Egenandel

Avhendingsloven har også fått en ny bestemmelse om egenandel. Egenandelen slår først inn når det er påvist at eiendommen har en mangel. Når det er et avvik fra kontrakten som utgjør en mangel, skal oppgjøret reduseres med 10 000 kroner, uavhengig av om utbedringskostnadene er høye eller lave. Dette innebærer blant annet at kjøper ikke kan rette krav mot selger hvis det koster mindre enn 10 000 kroner å utbedre mangelen.

Selv om utbedringskostnadene er høye, kan det likevel tenkes at feil ved boligen ikke utgjør mangler etter loven. Dette avhenger av hva som er avtalt mellom partene, og hva kjøper kan forvente basert på de momentene vi har nevnt over.

Nytt om tilstandsrapporter

Tidligere ble det ikke stilt noen konkrete krav til hva en tilstandsrapport skulle inneholde og hvordan den skulle se ut. Dette hadde som konsekvens at tilstandsrapportene varierte i innhold og kvalitet. I den nye forskriften til avhendingsloven stilles det en rekke krav for at en tilstandsrapport skal regnes som godkjent.



Forts. Viktige endringer i avhendingsloven

Opplysningene i tilstandsrapporten skal gis på en forbrukervennlig måte, og det er beskrevet hva takstmannen skal vurdere og hvordan noen av undersøkelsene skal gjennomføres.

Vi har tro på at kjøpere nå vil få bedre informasjon i forkant av salget og dermed et bedre beslutningsgrunnlag.

Kjøpers undersøkelsesplikt lovfestes

Avhendingsloven har også fått en regel om undersøkelsesplikt for kjøper. Regelen tydeliggjør at kjøperen skal anses å kjenne til forhold som er tydelig beskrevet i tilstandsrapporten eller annen relevant salgsdokumentasjon. Det fremgår av loven at kjøperen ikke kan klage på avvik hvis disse er tydelig beskrevet i salgsdokumentasjonen, uavhengig av om kjøperen faktisk har satt seg inn i denne.

Det er derfor svært viktig at kjøper setter seg godt inn i alle dokumenter og opplysninger som tilbys i forkant av kjøpet. Hvis det er noe du ikke forstår, anbefaler vi at du stiller spørsmål til selger og/eller eiendoms-megler. Dersom det er gitt motstridende opplysninger i salgsdokumentene, må du undersøke hvilke av opplysningene som er korrekte, og eventuelt ta forbehold dersom motstriden ikke avklares. Du kan ikke velge å holde deg til den opplysningen du liker best.

Arealavvik

Avhendingsloven har også fått en ny bestemmelse om arealavvik innendørs. Helt kort betyr endringen at eiendommen har en mangel hvis opplysningene om størrelse i salgsdokumentene ikke er riktig. Det er en forutsetning at avviket utgjør mer enn 2 % og minst én kvadratmeter, og at selgeren ikke godtgjør at opplysningene ikke har hatt betydning for kjøperen.

Viktig for kjøper å være klar over

Advokatene i HELP er fornøyde med regelendringer som bidrar til at kjøper får bedre informasjon. Dette kan redusere antall konflikter i etterkant av boligkjøpet.

Selv om selgers ansvar nå har blitt utvidet, er det ikke slik at alle feil er mangler etter avhendingsloven. Det er påregnelig med noen feil ved boligen på grunn av alder, slitasje, osv., og det som er opplyst ved salget, er naturligvis ikke mangler. Jo eldre boligen er, desto vanligere er det å avdekke feil. Det er svært viktig å lese salgsoppgaven nøye. Hvis det er gitt konkrete risikoopplysninger om bestemte bygningsdeler, er det påreg-nelig å måtte utbedre disse og denne kostnaden må kjøper dekke selv.

Hvis du har boligkjøperforsikring hos HELP, vil våre advokater hjelpe deg med å vurdere om du kan rette et krav mot selger/selgers boligselgerforsikrings-selskap. Dersom det er sannsynlig at du vil nå frem med et krav, følger vi saken for deg til den er løst.



Et hjem er mer verdt enn et hus, og et hus er mer enn bare vegger.

Det er et sted for å skape gode minner
preget av trivsel, omsorg og trygghet.

For oss som jobber med folks hjem hver
eneste dag, er det naturlig å engasjere oss
sammen med SOS-barnebyer for å gi flere
barn et trygt og godt hjem.

For hvert hjem vi formidler, gir vi derfor
100 kroner til SOS-barnebyers arbeid.

aktiv. +  **SOS
BARNEBYER**

Forbrukerinformasjon om budgivning

Sist oppdatert med virkning fra 1. januar 2014, i forbindelse med ikrafttredelse av endringer i eiendomsmeglingsforskriften.

Informasjonen er utarbeidet av Forbrukerombudet, Forbrukerrådet, Den Norske Advokatforening ved Eiendomsmeglingsgruppen, Eiendomsmeglerforetakenes Forening og Norges Eiendomsmeglerforbund, på grunnlag av blant annet forskrift om eiendomsmegling § 6-3 og § 6-4.

Nedenfor gis en oversikt over de retningslinjer som forbrukermyndighetene og organisasjonene anbefaler benyttet ved budgivning på eiendommen. Avslutningsvis gis også en kort oversikt over de viktigste rettsreglene tilknyttet budgivning.

Før det legges inn bud på eiendommen oppfordres budgiver til å sette seg inn i all relevant informasjon om eiendommen, herunder eventuell salgsoppgave og teknisk rapport med vedlegg.

Gjennomføring av budgivning

1. På forespørsel vil megler opplyse om aktuelle bud på eiendommen, herunder om relevante forbehold.
2. Alle bud skal inngis skriftlig til megler, som formidler disse videre til oppdragsgiver. Kravet til skriftlighet gjelder også budforhøyelser og motbud, aksept eller avslag fra selger. Før formidling av bud til oppdragsgiver skal megler innhente gyldig legitimasjon og signatur fra budgiver. Kravet til legitimasjon og signatur er oppfylt for budgivere som benytter e-signatur, eksempelvis BankID eller MinID. Med skriftlige bud menes også elektroniske meldinger som e-post og SMS når informasjonen i disse er tilgjengelig også for ettertiden.
3. Et bud bør inneholde eiendommens adresse (eventuelt gnr/bnr), kjøpesum, budgivers kontaktinformasjon, finansieringsplan, akseptfrist, overtakelsesdato og eventuelle forbehold som for eksempel usikker finansiering, salg av nåværende bolig ol. Normalt vil ikke et bud med forbehold bli akseptert før forbeholdet er avklart. Konferer gjerne med megler før bud gis.
4. Megler skal legge til rette for en forsvarlig avvikling av budrunden. I forbrukerforhold (dvs. der oppdragsgiver er forbruker) skal megleren ikke formidle bud med kortere akseptfrist enn kl. 12.00 første virkedag etter siste annonserte visning. Etter denne fristen bør budgivere ikke sette en kortere akseptfrist enn at megler har mulighet til, så langt det er nødvendig, å orientere oppdragsgiver, budgivere og øvrige interessenter om bud og forbehold. Det bør ikke gis bud som diskriminerer eller utelukker andre budgivere. Dersom bud inngis med en frist som åpenbart er for kort til at megleren kan avvikle budrunden på en forsvarlig måte som sikrer oppdragsgiver og interessenter et tilstrekkelig grunnlag for sine handlingsvalg, vil megler fraråde budgiver å stille slik frist.
5. Megleren vil uoppfordret gi sin vurdering av det enkelte bud overfor oppdragsgiveren, når budet er gitt innenfor fristene i punkt 4.
6. Megleren skal så langt det er nødvendig og mulig holde budgiverne skriftlig orientert om nye og høyere bud og eventuelle forbehold. Megler skal så snart som mulig bekrefte skriftlig overfor budgivere at budene deres er mottatt.
7. Etter at handel har kommet i stand, eller dersom en budrunde avsluttes uten at handel er kommet i stand, kan en budgiver kreve kopi av budjournalen i anonymisert form.
8. Kopi av budjournal skal gis til kjøper og selger uten ugrunnet opphold etter at handel er kommet i stand. Dersom det er viktig for budgiver å bevare sin anonymitet, bør budet fremmes gjennom fullmektig.

Viktige avtalerettslige forhold

1. Det eksisterer ingen angrerett ved salg/kjøp av fast eiendom.
2. Når et bud er innsendt til megler og han har formidlet innholdet i budet til selger (slik at selger har fått kunnskap om budet), kan budet ikke kalles tilbake. Budet er da bindende for budgiver frem til akseptfristens utløp, med mindre budet før denne tid avslås av selger eller budgiver får melding om at eiendommen er solgt til en annen (man bør derfor ikke gi bud på flere eiendommer samtidig dersom man ikke ønsker å kjøpe flere enn en eiendom).
3. Selger står fritt til å forkaste eller akseptere ethvert bud, og er for eksempel ikke forpliktet til å akseptere høyeste bud.
4. Når en aksept av et bud har kommet frem til budgiver innen akseptfristens utløp er det inngått en bindende avtale.
5. Husk at også et eventuelt bud fra selger til kjøper (såkalte "motbud"), avtalerettslig er et bindende tilbud som medfører at det foreligger en avtale om salg av eiendommen dersom budet i rett tid aksepteres av kjøper.

For eiendommen:

Adresse: Nordvegen 570
7718 STEINKJER**Meglerforetak:** Aktiv Eiendomsmegling
Saksbehandler: Georg Høin**Oppdragsnummer:** 1708230386**Telefon:** 990 00 004
E-post: georg.hoin@aktiv.no

Undertegnede gir herved følgende bud på ovennevnte eiendom:

Kjøpesum: Kr. _____**Beløp med bokstaver:** Kr. _____

+ omkostningert iht. opplysninger i salgsoppgaven

Dette budet er bindende for undertegnede frem til og med den: _____ Kl. _____*Dersom annet ikke er angitt gjelder budet til kl. 15.00 første virkedag etter siste annonserte visning. I forbrukerforhold vil bud med kortere akseptfrist enn til kl. 12.00 første virkedag etter siste annonserte visning ikke bli viderefordlet til selger.***Eventuelle forbehold:** _____

Undertegnede er kjent med at selger står fritt til å godta eller forkaste ethvert bud. Likeledes er undertegnede klar over at budet er bindende for budgiver når det er kommet til selgers kunnskap. Handelen er juridisk bindende for begge parter dersom budet aksepteres innen akseptfristen. Undertegnede er kjent med at budjournalen vil bli forelagt kjøper og selger når handel er sluttet.

Ønsket overtakelsesdato: _____

Budet baseres på opplysninger og salgsvilkår som fremkommer av salgsoppgave datert: _____

Kjøpet vil bli finansiert slik:

01.11.2023

Låneinstitusjon: _____ Referanse og tlf nr.: _____

Lånt kapital: _____ Kr.: _____

Egenkapital: _____ Kr.: _____

Totalt: _____ Kr.: _____

Egenkapital består av: Salg av nåværende bolig eller fast eiendom Disponibelt kontantbeløp (bankinnskudd)Jeg gir bud som: Forbruker Ledd i næringsvirksomhet / juridisk person (selskap)Jeg samtykker til bruk av elektronisk kommunikasjon: Ja Nei

Navn: _____

Navn: _____

Fødselsnr. (11 siffer): _____

Fødselsnr. (11 siffer): _____

Adresse: _____

Adresse: _____

Postnr.: _____ Sted: _____

Postnr.: _____ Sted: _____

Tlf.: _____ E-post: _____

Tlf.: _____ E-post: _____

Dato.: _____ Sign: _____

Dato.: _____ Sign: _____

Kopi av legitimasjon

Kopi av legitimasjon

aktiv.
Tar deg videre