

aktiv.

Karjolvegen 44, 7712 STEINKJER

Sørli | Strøken enebolig med alt på et plan | Betydelig påkostet fra 2024/2025 | Utsikt & gode solforhold | Parkering i carport



Eiendomsmegler

Tomas Høin

Mobil 481 45 822

E-post tomas.hoin@aktiv.no

Aktiv Eiendomsmegling Steinkjer

Torggata 2, 7713 Steinkjer. TLF. 474 79 990

Nøkkelinformasjon

Prisant.: Kr 3 190 000,-
Omkostn.: Kr 81 100,-
Total ink omk.: Kr 3 271 100,-
Selger: Andreas Haug

Salgsobjekt: Enebolig
Eierform: Eiet
Byggeår: 1975
BRA-i/BRA Total 104/104 kvm
Tomtstr.: 532.3 m²
Soverom: 3
Gnr./bnr. Gnr. 96, bnr. 125
Oppdragsnr.: 1708250004

Sørليا | Strøken enebolig med alt på et plan | Betydelig påkostet fra 2024/2025

Velkommen til Karjolvegen 44 - en lekker enebolig på et plan i et veletablert boligområde!

Her kan du bli den nye eieren av en praktisk enebolig over et plan. Boligen har vært gjenstand for full renovering i løpet av det siste året, og fremstår i dag som ny. Boligen har blant annet tre gode soverom, lekkert kjøkken med åpen løsning mot stue, to flislagte bad, samt godt med parkeringsplass.

Fra boligen vil man ha nærhet til skole, barnehage og fine turområder. På kun få minutter vil man kunne ta seg til Steinkjer sentrum hvor man finner alt man trenger av servicefasiliteter.

Verdt å bemerke seg:

- Meget praktisk planløsning med alt på ett plan.
- Betydelig renoverert med nye overflater, kjøkken og bad.
- Fine sol- og utsiktsforhold

Velkommen på visning!



Innhold

Nøkkelinformasjon	2
Om eiendommen	4
Plantegning	28
Tilstandsrapport	31
Energiattest	52
Egenerklæring	58
Kommunale avgifter	63
Kommunal tilknytning	64
El-rapport Tensio	65
Matrikkelrapport	66
Bygningsskisser	68
Byggemeld/ferdigattest	72
Planopplysninger	75
Grunnkart	76
Nabolagsprofil	77
Budskjema	88

Om eiendommen

Om boligen

Areal

BRA - i: 104 m²

BRA totalt: 104 m²

Bruksareal fordelt på etasje

1. etasje

BRA-i: 104 m² Entre, bad/vaskerom, bad, 3 soverom, stue, kjøkken og bod

Takstmannens kommentar til arealoppmåling

Dagens bruk av boligen er ikke i samsvar med byggegodkjente tegninger. Hele boligen er totalrenovert og innvendig ombygd. Søknad om godkjenning på ombyggingen ligger inne til kommunen, men svar/godkjenning er ikke motatt enda.

Tomtetype

Eiet. Tomten er ikke opparbeidet, grove masser rundt boligen

Tomtestørrelse

532.3 m²

Tomtebeskrivelse

Eiertomt på ca. 532 kvm.

Tomtestørrelse/-areal er hentet fra matrikelutskrift (basert på oppmåling i digitalt kart). Det gjøres oppmerksom på at denne type arealangivelse (med tilhørende kart) kan være upresis og at man dermed kan få avvik i både areal og grenser ved en eventuell fremtidig oppmåling. Mangel grunnet avvikende grenser og/eller arealsvikt kan derfor ikke påberopes.

Beliggenhet

Attraktiv beliggenhet i Sørli med gode solforhold og noe utsikt til fjorden. Gangavstand til skole og barnehage på Lø

Adkomst

Lett, bakkefri adkomst. Det vil bli skiltet frem til boligen ved visning.

Barnehage/Skole/Fritid

Barnehager:

Lø barnehage (1-5 år)

Steinkjer studentbarnehage (1-5 år)

Steinkjersannan barnehage (1-5 år)

Skoler:

Lø skole (1-7 kl.)

Steinkjer skole (1-7 kl.)

Steinkjer ungdomsskole (8-10 kl.)

Egge ungdomsskole (8-10 kl.)

Steinkjer vgs

Mære landbruksskole

Offentlig kommunikasjon

Buss: Karjolvegen, Linje 733

Tog: Steinkjer stasjon, Linje F7, R70

Fly: Namsos lufthavn

Fly: Trondheim Værnes

Bygningssakkyndig

Tommy Berg v/Norconsult

Type takst

Tilstandsrapport

Byggemåte

Grunnmuren er oppført i betong og det er støpt dekke. Veggkonstruksjonen er oppført i tre og er utvendig kledd med liggende panel. Taket er flatt og tekket med papp. Vindu med 3-lags isolerglass.

Enkel carport der vegg er oppført på støpte pillarer.

Sammendrag selgers egenerklæring

Kjenner du til om det er utført arbeid på bad/våtrom?

Svar: Ja, kun av ufaglært/egeninnsats/dugnad

Beskrivelse: Oppbygging av våtrommene med tette sjikt og flis er gjort av meg.

Godkjent membran og godt dokumenterte bilder. 5 års erfaring med membran og flis men ikke eget firma.

Ble tettesjikt/membran/sluk oppgradert/fornyhet?

Svar: Ja

Beskrivelse: Avløp, sluker og kloakk lufting er skiftet ut. Nye tettesjikt

Er arbeidet byggemeldt?

Svar: Ja

Beskrivelse: Oppgradering av eksisterende er ikke søknadspliktig

Kjenner du til feil eller om har vært utført arbeid/kontroll på vann/avløp?

Svar: Ja, kun av faglært

Beskrivelse: De har lagt opp nye avløp og rør i rør i hele bolig

Arbeid utført av: Rørleggern Verdal As

Kjenner du til om det er/har vært utført arbeid på el-anlegget eller andre installasjoner (f.eks. oljetank, sentralfyr, ventilasjon)?

Svar: Ja, kun av faglært

Beskrivelse: De har lagt opp nytt elektrisk anlegg på hele boligen

Arbeid utført av: Elvis elektro

Foreligger det samsvarserklæring (i henhold til forskrift om elektriske lavspenningsanlegg)?

Svar: Ja

Har du ladeanlegg/ladeboks for elbil i dag?

Svar: Ja

Beskrivelse: Det er lagt opp strøm med egen kurs til carport for el bil lader

Kjenner du til om det har vært utført arbeid på terrasse/garasje/tak/fasade?

Svar: Ja, kun av faglært

Beskrivelse: Niro bygg var med utvendig på etter isolering og carport. Steinkjer tak la nytt tak på hus og carport. Jeg har gjort resten av snekker jobben godt dokumentert med bilder, fagbrev som tømmer i 10 år.

Arbeid utført av: Niro bygg as/Steinkjer tak as

Tilleggs kommentar:

Boligen er totalt oppgradert med -Etter isolering utvendig og innvendig tak og vegger. -nytt tak og beslag -nye 3 lags vinduer og dører -nytt elektrisk anlegg -nye avløp, kloakk lufting, taknedløp, rør i rør på alt. -ringmur etter isolert og kledning hevet ift terreng, la ned drenerør med det samme. -ny varmepumpe og ventilasjon med varmegjenvinning.

Innhold

Entre, bad/vaskerom, bad, 3 soverom, stue, kjøkken og Bod.

Standard

Eiendommen er gjennomgått av en bygningskyndig og det er utarbeidet en tilstandsrapport. Denne er vedlagt salgsoppgaven. Nedenfor følger informasjon om forhold som har fått TG 2 og TG 3.

Forhold som har fått TG2:

Drenering. Oppsummering:

Terrenget rundt boligen er stedvis flatt og det er fall mot boligen utenfor det flate området. Det er innvendig taknedløp fra taket.

Anbefalte tiltak:

Terrenget må ha fall fra grunnmuren for å sikre god avrenning av overflatevann. Eventuelt må det utføres drenerende tiltak i terrenget for å lede overflatevann vekk fra boligen.

Ventilasjon, Oppsummering:

Anlegget vil kun dekke åpne rom, som entre, stue og kjøkken. Selv om det er åpninger under

soverområdene så vil ventilasjonsanlegget ha begrenset effekt på disse rommene.

Anlegget er ikke tatt i bruk, og boligen er nyoppusset, så tegn på utilstrekkelig luftutveksling er ikke mulig å avdekke enda.

Tilstandsgrad 2 er satt på bakgrunn av begrenset effekt på soverommene.

Anbefalte tiltak:

Bedre ventilering av soverommene anbefales etablert.

Forhold som har fått TG3: Ingen forhold bemerket med TG3 i tilstandsrapporten datert 13.01.2025, utført av takstfullmektig Tommy Berg

Innbo og løsøre

Bransjens liste over løsøre og tilbehør legges til grunn for salget dersom ikke annet fremkommer av salgsoppgaven. Listen følger vedlagt salgsoppgaven. Det er full avtalefrihet om hva som skal følge med bolig og fritidsbolig ved salg. Hvis hvitevarer og/eller annet teknisk utstyr medfølger, gis det ingen garantier i forhold til tilstand, funksjonalitet og levetid på disse.

Hvitevarer

Innebygde hvitevarer på kjøkken medfølger i handeelen.

Moderniseringer og påkostninger

2024/2025 - Boligen er mer eller mindre totalrenovert, der bl.a. følgende er utført:
-Etterisolert 5 cm utvendig og 5 cm innvendig, ny kledning på veggens inn- og utside.
-Etterisolerte taket. -Ny taktekking på hele bolig og carport, gjort av Steinkjer tak as.
-Ny vindsperre, kledning, vinduer, dører og beslag. -Nytt elektrisk anlegg, Elvis Elektro AS.
-Nytt rør i rør, avløp, lufting, taknedløp, vann inntak og waterguard og koblinger. Rørleggern Verdal AS.
-Malingsarbeid Farger av Lorvik AS -Varmepumpe, Trønderservice AS -
Er det fremlagt dokumentasjon fra håndverker? Ja

Parkering

På egen eiendom og i carport

Forsikringsselskap

Gjensidige

Polisenummer

92558774

Diverse

Søknad om godkjenning på ombyggingen ligger inne til kommunen, men svar/ godkjenning er ikke motatt enda. Areal i salgsoppgaven er hentet fra tilstandsrapporten. Boligens areal oppgis i BRA (bruksareal), som deles i underkategoriene BRA-i (arealet innenfor boenheten), BRA-e (arealet utenfor boenheten(e) og som tilhører denne, slik som for eksempel boder hvor adkomsten er utenfor boenheten), og BRA-b (arealet av innglasset balkong, veranda eller altan når denne er tilknyttet boenheten). TBA er arealet av terrasser, åpne balkonger og åpen altan tilknyttet boenheten.
Selger har selv ikke bebodd boligen.

Energi

Oppvarming

Elektrisk og Varmepumpe. Dersom det er rom i boligen som ikke har vegg- / fastmonterte ovner så følger det heller ikke med ovner i handelen for disse.

Energikarakter

F

Energifarge

Oransje

Info energiklasse

Alle som skal selge eller leie ut eiendom må som hovedregel energimerke boligen og fremskaffe en energiattest. Unntak gjelder blant annet for frittstående bygninger med bruksareal på mindre enn 50 m². Det er eier som plikter å fremlegge energiattest og eier er selv ansvarlig for at opplysningene er riktige. For ytterligere informasjon se www.energimerking.no. Dersom eier har energimerket boligen vil komplett energiattest fås ved henvendelse til megler.

Økonomi

Tot prisant. ekskl. omk.

Kr 3 190 000

Kommunale avgifter

Kr 15 719

Kommunale avgifter år

2024

Info kommunale avgifter

De kommunale avgiftene omfatter vann- og avløpsgebyr, renovasjonsgebyr samt eiendomsskatt. Det gjøres oppmerksom på at det kan forekomme variasjon i avgiftene som følge av forbruk og eventuelle kommunale endringer av gebyr/avgift

Formuesverdi primær

Kr 609 597

Formuesverdi primær år

2023

Formuesverdi sekundær

Kr 2 438 389

Formuesverdi sekundær år

2023

Tilbud lånefinansiering

Aktiv Eiendomsmegling samarbeider med sparebankene i Eika Alliansen om formidling av finansielle tjenester. Ta gjerne kontakt med megler for formidling av et uforpliktende tilbud om finansiering. Meglerforetaket kan motta provisjon ved formidling av finansielle tjenester.

Offentlige forhold

Eiendommens betegnelse

Gårdsnummer 96, bruksnummer 125 i Steinkjer kommune.

Tinglyste heftelser og rettigheter

På eiendommen er det tinglyst følgende heftelser og rettigheter som følger eiendommens matrikkel ved overskjøting til ny hjemmelshaver:

5006/96/125:

02.07.1975 - Dokumentnr: 4496 - Erklæring/avtale

Diverse rettigheter/påbud i henhold til skjøte/festekontrakt fra kommunen.

02.07.1975 - Dokumentnr: 4495 - Registrering av grunn

Denne matrikkelenhet opprettet fra:

Knr:5006 Gnr:96 Bnr:59

01.01.2018 - Dokumentnr: 99585 - Omnummerering ved kommuneendring

Tidligere: Knr:1702 Gnr:96 Bnr:125

01.01.2020 - Dokumentnr: 461659 - Omnummerering ved kommuneendring

Tidligere: Knr:5004 Gnr:96 Bnr:125

Ferdigattest/brukstillatelse

Ikke mottatt midlertidig brukstillatelse el ferdigattest på eiendommen som den er idag etter renoveringen. Søknad om godkjenning på ombyggingen ligger inne til kommunen, men svar/godkjenning er ikke mottatt enda. Har ferdigattest for enebolig på eiendommen datert 20.04.1976

Vei, vann og avløp

Eiendommen er offentlig tilknyttet vei, vann og avløp. Det er private stikkledninger/stikkveger frem til offentlig tilkobling som driftes av eier av eiendommen.

Regulerings og arealplaner

Kommunedelplaner:

Besøk kommunens hjemmeside for mer informasjon.

Id 50042018002

Navn Kommunedelplan Sentrum

Plantype Kommunedelplan

Status Endelig vedtatt arealplan

Ikrafttredelse 25.10.2018

Bestemmelser - https://www.arealplaner.no/5006/dokumenter/1473/2018001_bestemmelser.pdf

Delarealer Delareal 532 m

Arealbruk Boligbebyggelse, Nåværende

Kopi av reguleringskart og reguleringsbestemmelser kan sees hos megler.

Adgang til utleie

Det er ikke kjent at det foreligger offentligrettslige regler som er til hinder for at hele eiendommen leies ut.

Kommentar bo- og driveplikt

Det er ikke bo- og driveplikt på eiendommen.

Kommentar konsesjon

Erverv av eiendommen er konsesjonsfritt.

Kommentar odelsrett

Det er ikke odel på eiendommen.

Kontraksgrunnlag

Salgs- og betalingsvilkår

Eiendommen skal overleveres til kjøper i tråd med det som er avtalt. Det er viktig at kjøper setter seg grundig inn i alle salgsdokumentene, herunder salgsoppgave, tilstandsrapport og selgers egenerklæring. Kjøper anses kjent med forhold som er tydelig beskrevet i salgsdokumentene. Forhold som er beskrevet i salgsdokumentene kan ikke påberopes som mangler. Dette gjelder uavhengig av om kjøper har lest dokumentene. Alle interessenter oppfordres til å undersøke eiendommen nøye, gjerne sammen med fagkyndig, før bud inngis. Kjøper som velger å kjøpe usett, kan som hovedregel ikke gjøre gjeldende som mangel noe kjøper burde blitt kjent med ved undersøkelse av eiendommen, eller som er tydelig beskrevet i salgsdokumentene. Hvis noe trenger avklaring, anbefaler vi at kjøper rådfører seg med eiendomsmegler eller en fagkyndig før det legges inn bud.

Kjøper har krav på at eiendommen er i henhold til avtalen. Hvis det ikke er avtalt noe særskilt, kan eiendommen ha en mangel dersom den ikke er slik kjøper må kunne forvente ut ifra blant annet boligens alder, type og synlige tilstand. Det samme gjelder hvis det er holdt tilbake eller gitt uriktige opplysninger om eiendommen som ikke er rettet i tide på en tydelig måte, og man må gå ut fra at opplysningen har virket inn på avtalen. En bolig som har blitt brukt i en viss tid, har vanligvis blitt utsatt for slitasje, og skader kan ha oppstått. Slik bruksslitasje må kjøper regne med, og det kan avdekkes enkelte forhold etter overtakelse som gjør utbedringer nødvendig. Normal slitasje og skader som trenger utbedring, er innenfor hva kjøper må forvente, og vil ikke utgjøre en mangel.

Boligen kan også ha en mangel hvis opplyst areal avviker fra faktisk størrelse. Avviket må være minst 2 prosent, og minst 1 kvadratmeter. Det er likevel ikke en mangel dersom selger godtgjør at kjøperen ikke la vekt på opplysningen, jf. avhendingsloven § 3-3 (2).

Ved beregning av et eventuelt prisavslag eller erstatning, må kjøper selv dekke tap/kostnader opp til et beløp på kr 10 000 (egenandel). Egenandel kommer først på tale når det er konstatert mangel ved eiendommen.

Hvis kjøper ikke er forbruker, selges eiendommen "som den er", og selgers ansvar er da begrenset, jf. avhl. § 3-9, første ledd 2. pkt. Avhl. § 3-3 (2) fravikes, og hvorvidt et innendørs arealavvik karakteriseres som en mangel vurderes etter avhl. § 3-8. Informasjon om kjøpers undersøkelsesplikt, herunder oppfordringen om å undersøke eiendommen nøye, gjelder også for kjøpere som ikke anses som forbrukere. Med forbrukerkjøp menes kjøp av eiendom når kjøperen er en fysisk person som ikke hovedsakelig handler som ledd i næringsvirksomhet.

Overtakelse

Kjøper vil ikke ha tilgang til eiendommen i perioden mellom budaksept og overtakelse. Overtakelse etter nærmere avtale med selger.

Dersom annet ikke avtales, sendes skjøte/hjemmelsdokument for tinglysing i etterkant av overtakelse.

Budgivning

Budgivning i forbrukerforhold

Budgivere oppfordres til å legge inn bud elektronisk. Dette gjøres på eiendommens hjemmeside på aktiv.no, ved å bruke «Gi bud»-knappen. Ved elektronisk budgivning, samtykker budgiver til elektronisk kommunikasjon. Eiendomsmegler skal legge til rette for en forsvarlig avvikling av budrunden og kan ikke videreformidle bud med en kortere akseptfrist enn kl. 12.00 første virkedag etter siste annonserte visning. Etter klokken 11:30 anbefaler vi akseptfrist på minimum 30 minutter. Bud bør legges inn i god tid før konkurrerende buds akseptfrist utløper. For øvrig henvises til forbrukerinformasjon om budgivning i salgsoppgaven. Oppdragsgiver er oppfordret til å ikke ta imot bud direkte fra budgiver, men å henvise budgiver videre til megler. Som kjøper vil du få forelagt kopi av budjournal. Alle bud vil bli gjort kjent for kjøper og selger i handelen. Øvrige budgivere kan be om å få en kopi av budjournal i anonymisert form.

Budgivning utenfor forbrukerforhold

Budgivere oppfordres til å legge inn bud elektronisk. Dette gjøres på eiendommens hjemmeside på aktiv.no, ved å bruke «Gi bud»-knappen. Ved elektronisk budgivning, samtykker budgiver til elektronisk kommunikasjon. Det anbefales at hvert bud har en akseptfrist som muliggjør en forsvarlig avvikling av budrunden. Vi anbefaler minimum 30 minutter akseptfrist. Oppdragsgiver er oppfordret til å ikke ta imot bud direkte fra budgiver, men å henvise budgiver videre til megler.

Opplysningene i salgsoppgaven er godkjent av selger. Alle interessenter oppfordres imidlertid til grundig besiktigelse av eiendommen, gjerne sammen med fagmann før bud inngis.

Omkostninger kjøpers beskrivelse

3 190 000 (Prisantydning)

Omkostninger

79 750 (Dokumentavgift)

260 (Panteattest kjøper)

545 (Tinglysningsgebyr pantedokument)

545 (Tinglysningsgebyr skjøte)

15 100 (Boligkjøperforsikring – fem års varighet (valgfritt))

2 800 (Boligkjøperforsikring Help Pluss - ett års varighet (valgfritt))

81 100 (Omkostninger totalt)

96 200 (med Boligkjøperforsikring - fem års varighet)

99 000 (med Boligkjøperforsikring inkludert ett år med Help Pluss)

3 271 100 (Totalpris. inkl. omkostninger)

3 286 200 (Totalpris. inkl. omkostninger (med Boligkjøperforsikring - fem års varighet))

3 289 000 (Totalpris. inkl. omkostninger (med Boligkjøperforsikring inkludert ett år med Help Pluss))

Regnestykket forutsetter at det kun tinglyses ett pantedokument og at eiendommen selges til prisantydning. Det tas forbehold om endringer i offentlige avgifter/gebyrer.

Omkostninger kjøpers beløp

Kr 81 100

Betalingsbetingelser

Med mindre annet er avtalt forutsettes det at kjøpesum inkludert omkostninger er innbetalt og disponibelt på meglerforetakets klientkonto innen overtakelse.

Kjøpesummen skal innbetales fra norsk finansinstitusjon og/eller fra kjøpers egen konto i norsk finansinstitusjon.

Det forutsettes av skjøtet tinglyses på ny eier, med mindre det er tatt andre forbehold i budgivningen.

Hvitvaskingsreglene

Megler har plikt til å gjennomføre kundetiltak. Hvis kjøper ikke bidrar til at megler får gjennomført kundetiltak og dette fører til at transaksjonen ikke kan gjennomføres eller blir forsinket, misligholder kjøper avtalen. Etter 30 dager er misligholdet vesentlig. Dette gir selger rett til å heve og gjennomføre dekningsalg for kjøpers regning.

Personopplysningsloven

Personopplysninger blir behandlet i samsvar med personopplysningsloven.

Boligselgerforsikring

Selger har ikke tegnet boligselgerforsikring på boligen. Selger har likevel utarbeidet en egenerklæring som kjøper bør gjøre seg kjent med før budgivning.

Boligkjøperforsikring

Vedlagt i salgsoppgaven følger informasjon om Boligkjøperforsikring og Boligkjøperforsikring Pluss fra HELP Forsikring AS. Boligkjøperforsikring er en retthjelpsforsikring som gir trygghet og profesjonell juridisk hjelp dersom det oppdages uventede feil eller mangler ved boligen de neste fem årene. Boligkjøperforsikring Pluss har samme dekning som boligkjøperforsikring, med tillegg av fullverdig advokathjelp på viktige rettsområder i privatlivet. Boligkjøperforsikring Pluss betales årlig. Les mer om begge forsikringene i vedlagte materiell eller på help.no. Det gjøres oppmerksom på at boligkjøperforsikring kun kan tegnes av forbruker. Meglerforetaket mottar kr 4 200/4 600/5 000 i kostnadsgodtgjørelse, avhengig av boligtype, samt et tillegg på kr 1 000 ved salg av Boligkjøperforsikring Pluss.

Meglere vederlag

Det er avtalt provisjonsbasert vederlag tilsvarende 1,75% av kjøpesum for gjennomføring av salgsoppdraget. I tillegg er det avtalt at oppdragsgiver skal dekke:

- 1 875 Gebyr for betalingsutsettelse
- 6 500 Kommunale opplysninger
- 16 500 Markedspakke
- 5 900 Oppgjørshonorar
- 2 500 Søk eiendomsregister og elektronisk signering
- 4 000 Tilretteleggingsgebyr
- 1 875 Vederlag overtakelse
- 1 875 Visninger per stk.
- 545 Tinglysningsgebyr pantedokument med urådighet
- 4 500 Utlegg fotograf
- 260 Utlegg utskrift av heftelser/servitutter (avg. fritt) pr stk

Totalt kr: 96 850

Dersom handel ikke kommer i stand eller oppdraget sies opp, har megler krav et rimelig vederlag stort kr 25 000,- for utført arbeid.

Oppdragsansvarlig

Tomas Høin
Eiendomsmegler
tomas.hoin@aktiv.no
Tlf: 481 45 822

Ansvarlig megler

Tomas Høin

Eiendomsmegler

tomas.hoin@aktiv.no

Tlf: 481 45 822

Boli Eiendomsmegling AS, Torggata 2

7713 Steinkjer

Tlf: 474 79 990

Salgsoppgavedato

17.01.2025









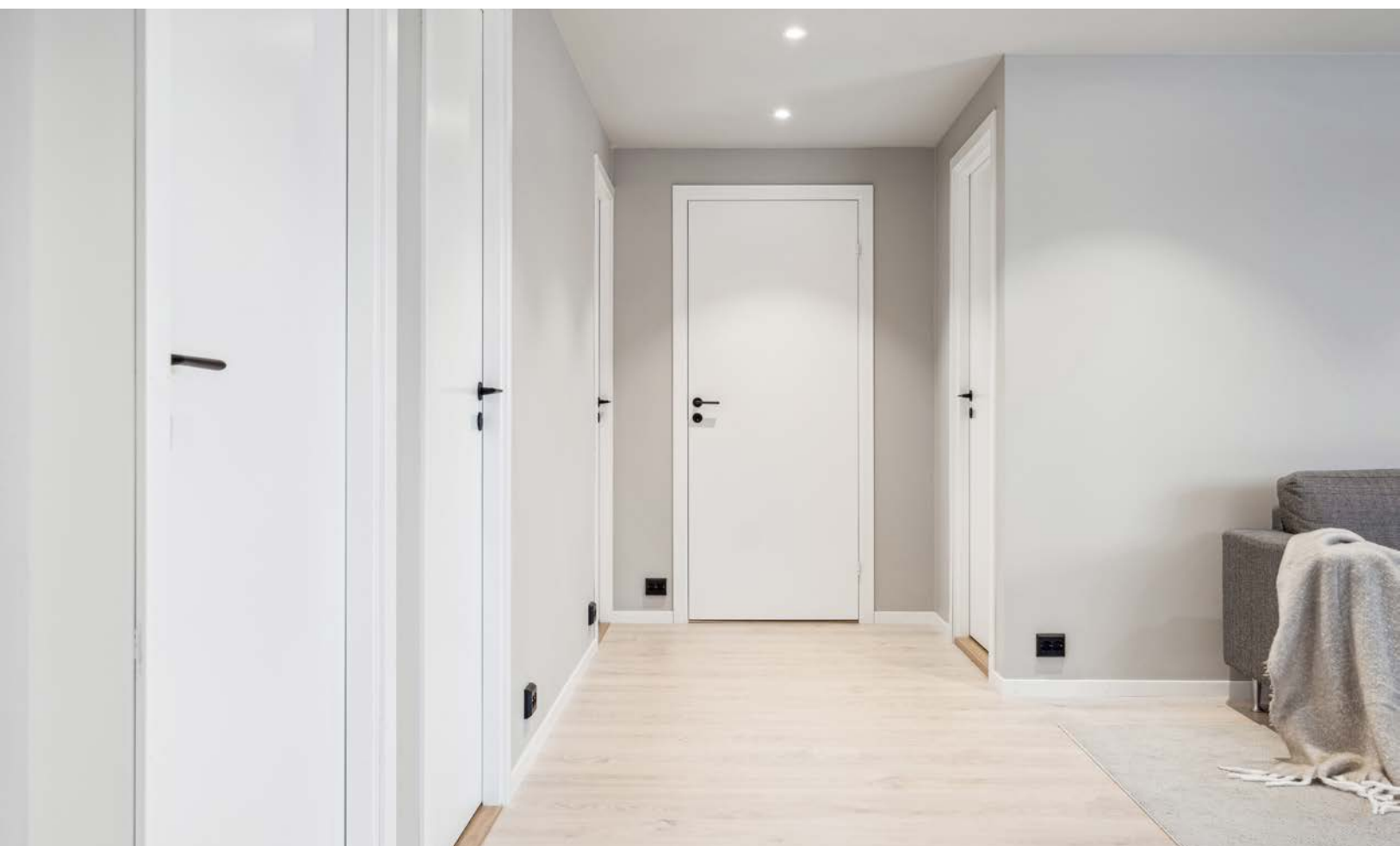













Plantegning



Plantegningen er ikke målbar, og noe avvik kan forekomme. Megler/selger tar ikke ansvar for ev. feil.
Innredning og faste installasjoner kan avvike fra den faktiske innredningen.

EFXIT

Plantegningen er ikke i målestokk og noe avvik kan forekomme.
Megler/selger tar ikke ansvar for evt. feil.

Et trygt valg

Har du funnet drømmeboligen?

Vi hjelper deg med både råd og finansiering, slik at du har alt på plass for en trygg og god bolighandel.

STEINKJER:



**IDA
VASSMO**
Avdelingsbanksjef
Tlf. 908 34 663
iva@grong-sparebank.no



**TERJE BJÆRUM
ERIKSEN**
Aut. finansiell rådgiver
Tlf. 990 24 144
ter@grong-sparebank.no



**ELLEN MARIE
TØRRING**
Aut. finansiell rådgiver
Tlf. 980 80 183
emt@grong-sparebank.no



**INGRID
EINANG**
Aut. finansiell rådgiver
Tlf. 916 24 816
iei@grong-sparebank.no



**LISA GAMST
AGLEN**
Aut. finansiell rådgiver
Tlf. 908 20 484
lga@grong-sparebank.no



**INGUNN
MERETHE SOLLI**
Aut. finansiell rådgiver
Tlf. 906 96 463
iso@grong-sparebank.no

Grong Sparebank er til stede for deg
som kunde, og for nærmiljøet.



VERDENS BESTE LOKALBANK – DER DU ER

Vedlegg

Karjolvegen 44 7712 STEINKJER

Tilstandsrapport Eierskifte

Boligtype: Enebolig

Byggeår: 1976

BRA: 104 m²

BRA-i: 104 m²



Samlet vurdering

TG-0



TG-1



TG-2



TG-3



TG-IU



1. Tilstandsgradene

TG-0

Tilstandsgrad 0: Ingen avvik

Bygningsdelen skal være tilnærmet ny, ikke vise tegn på slitasje og det skal være lagt frem dokumentasjon på faglig god utførelse. Det er ingen merknader til delen.

TG-1

Tilstandsgrad 1: Mindre eller moderate avvik

Bygningsdelen skal bare ha normal slitasje, og strakstiltak skal ikke anses som nødvendig. Graden kan også brukes når delen er ny, men der dokumentasjon på faglig god utførelse mangler.

TG-2

Tilstandsgrad 2: Bygningsdelen har vesentlige avvik

Bygningsdelen skal enten ha feil utførelse, en skade eller symptomer på skade, sterk slitasje eller nedsatt funksjon. Graden gis når bygningsdelen trenger vedlikehold eller tiltak i nær fremtid. Graden skal også brukes når delen er gammel og det er grunn til å varsle om faren for skader på grunn av alderen, eller når det er grunn til å overvåke delen spesielt på grunn av fare for større skader eller følgeskader

TG-3

Tilstandsgrad 3: Store eller alvorlige avvik

Bygningsdelen har kraftige symptomer på forhold som man må regne med trenger utbedring straks eller innen kort tid. Graden skal også brukes ved påvist funksjonssvikt eller sammenbrudd

TG-IU

Tilstandsgrad ikke undersøkt (TGIU) skal kun brukes unntaksvis. Eksempler kan være snødekket tak eller krypkjeller uten inspeksjonsmulighet på undersøkelsestidspunktet; eller bygningsdelen eller arealet eller rommet er ikke tilgjengelig for inspeksjon på tidspunktet for analysen. Dersom TGIU omfatter særlig fuktutsatte konstruksjoner, skal dette angis særlig.

2. Om rapporten

Om rapporten

Rapporten følger kravene i ny forskrift til avhendingsloven (tryggere bolighandel) fastsatt av Kommunal- og moderniseringsdepartementet 21.06.2021. I tillegg beskriver rapporten følgende kontrollpunkter utover minimumskravet i forskriften; støttemurer, tilleggsbygninger (garasje mm), etasjeskillere, renner / nedløp, toalettrom, ildsted / piper og trapper. Formålet med rapporten er å kartlegge boligens tekniske tilstand med tanke på behov for tiltak, samt å vise resultatene av en utført tilstandsanalyse for å bidra til økt trygghet og redusert konfliktnivå ved eierskifte.

Rapporten erstatter ikke selgers opplysningsplikt eller kjøpers undersøkelsesplikt ved eierskifte. Tilstandsrapporten gir en beskrivelse og vurdering av byggverk og bygningsdeler som bygningsakkyndig har observert, og som har betydning ved eierskifte. Tilbakeholdt eller uriktig informasjon som har betydning for vurderingen, er ikke bygningsakkyndig sitt ansvar. Rapporten gir normalt ingen vurdering av boligens tilbehør, som hvitevarer, brunevarer og annet inventar. Dette gjelder også om tilbehøret er integrert.

Struktur og referansenivå

Rapportens struktur, metode og begrepsbruk følger i hovedsak Norsk Standard NS 3600

Normalt vil referansenivået være byggeskikken og tilstanden ved byggeåret for boligen eller bygningsdelen. Rapporten beskriver avvik, altså en tilstand som er dårligere enn referansenivået. Rapporten framhever normalt ikke positive sider ved boligen ut over det som kommer frem av tilstandsgraden på rom og bygningsdeler.

Ved tilstandsgrad 0 og 1 gis det normalt ingen begrunnelse for valg av tilstandsgrad, fordi bygningen eller bygningsdelen da bare har normal slitasje.

Hvis et rom eller en bygningsdel gis tilstandsgrad 2 eller 3 skal den bygningsakkyndige redegjøre for årsaken til og konsekvensen av dette. Den bygningsakkyndige skal også gi et sjablongmessig anslag på hva det vil koste å utbedre rom eller bygningsdeler som gis tilstandsgrad 3.

I tillegg kan det gis TG3 iht. NS3600 på enkelte bygningsdeler slik som etasjeskiller og terrengforhold uten at det nødvendigvis krever umiddelbare tiltak.

Takstrappen

Kunden/rekvirenten skal lese gjennom dokumentet før bruk og gi tilbakemelding til den bygningsakkyndige hvis det finnes feil/mangler som bør rettes opp. Rapporten kan ikke være eldre enn 1 år på det tidspunkt kjøperen binder seg til å kjøpe boligen. Ved utgått rapport bør bygningsakkyndig kontaktes for ny befaring og oppdatering.

Supertakst AS samarbeider med Vendu AS, som utvikler tjenester som bidrar til en trygg bolighandel og et bærekraftig bolighold. For å kunne gjøre dette benyttes det tilstands - og eiendomsinformasjon fra rapporten. Les mer om tjenestene og få tilgang til å avstå fra bruk av dine data ved å gå til denne nettsiden: <https://samtykke.vendu.no/26209>

Dokumentasjon på håndverkertjenester

Dersom det har vært utført reparasjoner, vedlikehold, installasjoner, ombygging eller lignende i boligen de siste fem årene, og arbeidet er utført av kvalifiserte håndverkere, skal den bygningsakkyndige be eieren dokumentere bruken av kvalifiserte håndverkere. Som dokumentasjon regnes blant annet skriftlig bekreftelse fra den eller de håndverkerne som ble brukt.

Hvordan undersøkelsene skal skje

Med mindre det fremgår at et rom eller en bygningsdel skal undersøkes med målinger, at det skal bores hull, at det skal stikkes i treverk eller annet, skal den bygningsakkyndige basere sine undersøkelser på det som er synlig. Den bygningsakkyndige skal flytte på tepper, møbler og annet inventar når det er nødvendig for å komme til det rommet eller den bygningsdelen som skal undersøkes. Dette gjelder likevel ikke for særlig tunge møbler og inventar, når disse ikke skjuler vesentlige installasjoner eller innretninger, og det heller ikke er andre grunner til å mistenke at flytting vil kunne avdekke vesentlige forhold.

3. Rapportsammendrag

Alle bygningsdeler angitt med tilstandsgrad TG2, TG3 eller TGIU (ikke undersøkt) er angitt i rapportsammendraget. Ytterligere opplysninger er gitt i hovedrapporten.

Bygningsdeler med TG2

Drenering

Oppsummering

Terrenget rundt boligen er stedvis flatt og det er fall mot boligen utenfor det flate området.

Det er innvendig taknedløp fra taket.

Anbefalte tiltak

Terrenget må ha fall fra grunnmuren for å sikre god avrenning av overflatevann. Eventuelt må det utføres drenerende tiltak i terrenget for å lede overflatevann vekk fra boligen.

Ventilasjon

Oppsummering

Anlegget vil kun dekke åpne rom, som entre, stue og kjøkken. Selv om det er åpninger under soveromsdørene så vil ventilasjonsanlegget ha begrenset effekt på disse rommene.

Anlegget er ikke tatt i bruk, og boligen er nyoppusset, så tegn på utilstrekkelig luftutveksling er ikke mulig å avdekke enda.

Tilstandsgrad 2 er satt på bakgrunn av begrenset effekt på soverommene.

Anbefalte tiltak

Bedre ventilering av soverommene anbefales etablert.

Bygningsdeler med TG-IU

Grunnmur og fundament

Oppsummering

Boligen er oppført med støpt plate på mark. Eventuelle sprekker og skader i plate på mark vil ikke være synlig da konstruksjonen er tildekket og ligger under bakkenivå.

Anbefalte tiltak

Ved en anledning det er mulig bør grunnmur/plate kontrolleres.

Renner og nedløp

Oppsummering

Det er sluk på taket, og innvendige nedløp. Da innvendige nedløp er innkledd og taket dekket av snø er det ikke mulig å kontrollere disse.

Anbefalte tiltak

En kontroll bør foretas når forholdene gjør det mulig.

Taktekking

Oppsummering

Ikke inspisert pga snø.

Anbefalte tiltak

Inspeksjon og vurdering av takteking anbefales når forholdene gjør det mulig.

Våtrom: Bad/vaskerom

Oppsummering av ventilasjon

Avtrekket er sensorstyrt og det var derfor ikke mulig å teste det.

Anbefalte tiltak ventilasjon

Avtrekket bør kontrolleres når det er mulig.

Våtrom: Bad

Oppsummering av ventilasjon

Avtrekket er sensorstyrt, og undertegnede fikk derfor ikke testet det.

Anbefalte tiltak ventilasjon

Avtrekket bør kontrolleres når det er mulig.

Lovlighet

Dagens bruk av boligen er ikke i samsvar med byggegodkjente tegninger

Hele boligen er totalrenovert og innvendig ombygd.

Søknad om godkjenning på ombyggingen ligger inne til kommunen, men svar/godkjenning er ikke motatt enda.

4. Informasjon om oppdraget

Befaringsdato
13.1.2025

Rapportdato
17.1.2025

Hjemmelshavere

Navn: Andreas Haug

Tilstede ved inspeksjon: Ja

Er selgers egenerklæring fremlagt og gjennomgått av bygnings sakkyndig? Ja

Informasjon om bygnings sakkyndig

Navn: Tommy Berg

Telefon: 41301188

Firma: Norconsult Norge AS

Epost: tommy.berg@norconsult.com

Adresse: Kongens gate 27, 7713 Steinkjer

Norconsult 

Om bygnings sakkyndig:

Takstfullmektig

Egne premisser:

Rapporten kan brukes i inntil ett år etter befaringsdatoen, og kan ikke gjenbrukes ved flere boligsalg i denne perioden. Skjer det endringer, oppstår skader også videre på boligen, bør du som selger be om oppdatert rapport.

Det skal settes et anslag på på utbedringskostnader for alle TG 3 i rapporten

Utbedringskostnadene er et forsiktig anslag basert på bygningsdelen standard og kvalitet med utgangspunkt i registrert avvik og angitte tiltak i rapporten. Anslaget er gitt på generelt grunnlag og må ikke forveksles med et pristilbud fra en håndverker. Det kan foreligge avvik og tiltak som ikke kommer frem av rapporten. Endelig kostnad avhenger blant annet av valg av standard, og markedspris på materialer og tjenesteyter.

Grunnet snø på terreng og taktekkning ble det ikke foretatt en forsvarlig kontroll av disse og tilstøtende konstruksjoner.

Det opplyses om at deler av elanlegget ikke var ferdigstilt på befaringen, men dette ferdigstilles i løpet av de nærmeste dagene.

Informasjon om boligen

Adresse: Karjolvegen 44, 7712 Steinkjer

Kommunenr: 5006

Gårdsnr: 96

Bruksnr: 125

Festenr:

Seksjonsnr:

Andelsnr:

Løilighetsnr:

Byggeår: 1976 - Basert på ferdigattest datert 20/4-1976

Boligtype: Enebolig

Generell beskrivelse av boligen:

Grunnmuren er oppført i betong og det er støpt dekke. Veggkonstruksjonen er oppført i tre og er utvendig kledd med liggende panel. Taket er flatt og tekket med papp. Vindu med 3-lags isolerglass.

Enkel carport der vegg er oppført på støpte pillarer.

Tiltak etter byggeår:

År	Beskrivelse	Er det fremlagt dokumentasjon fra håndverker?
2024/2025	Boligen er mer eller mindre totalrenovert, der bl.a. følgende er utført: -Etterisolert 5 cm utvendig og 5 cm innvendig, ny kledning på veggens inn- og utside. -Etterisolerte taket. -Ny taktekkning på hele bolig og carport, gjort av Steinkjer tak as. -Ny vindspærre, kledning, vinduer, dører og beslag. -Nytt elektrisk anlegg, Elvis Elektro AS. -Nytt rør i rør, avløp, lufting, taknedløp, vann inntak og waterguard og koblinger. Rørleggern Verdal AS. -Malingsarbeid Farger av Lorvik AS -Varmepumpe, Trønderservice AS -	Ja

Membran og Flis, Gjort av eier. -Tynn avrettet gulv, Gjort av eier. Alt av arbeid gjort på boligen er gjort i Oktober 2024-Januar 2025. Alle opplysninger om utført arbeid er gitt av huseier.

5. Arealinformasjon

Arealmålingen er basert på Norsk standard 3940:2023 Areal- og volum-beregninger av bygninger. Arealet gjelder for tidspunktet da boligen ble målt. Rommene kan være måleverdige selv om bruken er i strid med byggeteknisk forskrift

Arealet beskriver boligens bruksareal i tre definerte kategorier:

Internt bruksareal	BRA-i	Bruksareal innenfor boenhetens omsluttende vegger. Bruksenheten kan bestå av flere boenheter.
Eksternt bruksareal	BRA-e	Bruksareal av rom som tilhører boenheten med adkomst via fellesarealer eller utvendig adkomst. Veggareal mellom BRA-i og BRA-e legges til BRA-e hvis dette ligger i vegg.
Innglasset balkong	BRA-b	Innglassede balkong tilknyttet boenheten. Veggareal mellom innglasset balkong og annet bruksareal tillegges areal innglasset balkong.

Terrasse- og balkongareal (TBA) dekker areal som åpne balkonger, altaner og verandaer. Dette arealet vil ikke bli inkludert i boligens bruksareal.

Ikke måleverdige arealer som skyldes skråtak eller lav himlingshøyde (ALH) kan opplyses som tilleggsinformasjon. Slike arealer skal ikke oppføres alene, men skal alltid opplyses sammen med korrekt målt BRA. BRA og ALH kan summeres, og utgjør boligens gulvareal (GUA).

For mer informasjon se her: <https://eiendomnorge.no/nyheter/viktig-informasjon-om-arealmaling-article2588-919.html>

Tabellen som viser fordelingen av P-ROM og S-ROM er basert på den tidligere arealstandard (NS 3940:2012) og inneholder ulike definisjoner for måling i forhold til den nåværende standarden (NS 3940:2023). Eksempel skal ikke boder via fellesareal være med som S-ROM, men i ny standard er dette med som BRA-e og summert i bruksarealet (BRA). Oversikten over P-ROM og S-ROM er kun ment som informasjon og for sammenligning, og skal ikke brukes i markedsføring av boliger. Tallene er omtrentlige og kan avvike fra faktiske målinger; de er ikke juridisk bindende. Rombenevnelser er vurdert med tanke på dagens bruksområder og tar ikke hensyn til kravene i byggeforskriftene.

Bygning: Hovedbygg

Hovedareal

Etasje	BRA	BRA-i (internt bruksareal)	BRA-e (eksternt bruksareal)	BRA-b (Innglasset balkong)	TBA (terrasse- og balkongareal)
1. etasje	104	104	0	0	0
Totalt m²	104	104	0	0	0

Fordeling mellom P-ROM og S-ROM

Etasje	BRA	P-ROM	S-ROM	Beskrivelse P-Rom	Beskrivelse S-Rom
1. etasje	104	102	2	Entre, bad/vaskerom, bad, 3 soverom, stue og kjøkken.	Bod.
Totalt m²	104	102	2		

6. Hovedrapport

6.1 Drenering

Type grunnmur?	Støpt plate på mark
Det er støpt ringmur med støpt plate innenfor ringmuren. Boligen har ikke kjeller.	
Det er lagt nye drenerør rundt hele boligen (opplyst av eier). Det opplyses om at utførelsen på dette er ikke helt i samsvar med byggforsk sin anbefalte måte å gjøre dette på, men boligen har ikke kjeller så betydningen av dette er noe redusert da skaderisikoen er liten.	
Er bygningen utsatt for tilsig av overflatevann (terrengfall inn mot boligen)?	Ja
Er kontrollert bortledning av vann fra taknedløp ved grunnmur mangelfull?	Nei
Oppsummering av drenering	TG-2
Terrengtet rundt boligen er stedvis flatt og det er fall mot boligen utenfor det flate området.	
Det er innvendig taknedløp fra taket.	
Anbefalte tiltak / ytterligere undersøkelser anbefales	
Terrengtet må ha fall fra grunnmuren for å sikre god avrenning av overflatevann. Eventuelt må det utføres drenerende tiltak i terrenget for å lede overflatevann vekk fra boligen.	

6.2 Grunnmur og fundament

Type Fundament/Grunnmur	Plate på mark
Type byggegrunn	Byggegrunn av løsmasse, Byggegrunn av pukkk/stein
Eier opplyste om at det er byggegrunn av sand og stein/pukk.	
Er det påvist sprekker/riss eller skader?	Ikke kontrollerbart
Oppsummering av grunnmur og fundament	TG-IU
Boligen er oppført med støpt plate på mark. Eventuelle sprekker og skader i plate på mark vil ikke være synlig da konstruksjonen er tildekket og ligger under bakkenivå.	
Anbefalte tiltak / ytterligere undersøkelser anbefales	
Ved en anledning det er mulig bør grunnmur/plate kontrolleres.	

6.3 Vinduer og dører

Beskrivelse	
Innvendige slette dører.	
Vinduer med 3-lags glass.	
Ytterdør og terrassedør med glass.	
Er det gjennomført arbeider etter opprinnelig byggeår?	Ja
Vinduer og dører er skiftet i 2024/2025 - opplyst av eier.	
Er det påvist punkterte eller sprukne glass?	Nei
Er det påvist værslitte karmen, fuktskader eller råteskader?	Nei
Er det ved stikkprøver registrert avvik ved åpne/lukkemekanismen?	Nei
Er det påvist avvik ved utvendig tetting som beslag, vannbord, og omramming?	Nei
Oppsummering av vinduer og dører	TG-0

6.4 Yttervegger

Type fasade	Liggende kledning
Er det gjennomført arbeider etter opprinnelig byggeår?	Ja
Boligen er etterisolert og det er lagt ny bordkledning i 2024/2025.	
Er det påvist skjevheter/riss/sprekker/setninger?	Nei
Er det påvist fuktskade/sopp/råte eller slitt overflate?	Nei
Er det liten eller ingen lufting av kledningen?	Nei
Er det manglende musetetting i nedkant av kledning/plater?	Nei
Oppsummering av yttervegger	TG-0
Kledningen har bare et toppstrøk maling, samt en del kuttflater er ikke malt. Nevnte forhold gis TG-2 og bør utbedres. Dvs. kuttflater må males og toppstrøk nr to anbefales påført.	

6.5 Loft (konstruksjonsoppbygging)

Type loft	Flatt tak (konstruksjon uten loft)
<p>Konstruksjonen er en lukket konstruksjon. Det opplyses likevel om at eier har montert en inspeksjonsluke til takkonstruksjonen, men det er ikke tatt på hull til konstruksjonen bak denne, da det ikke er ønskelig å bryte dampspærren. Eier opplyste om, og viste bilde av, at det er et lite rom over himlingen. Høyden på rommet er opplyst å variere fra ca 10 til 30 cm. Da det ikke er etablert åpning til konstruksjonen over inspeksjonsluke har undertegnede ikke fått kontrollert selve takkonstruksjonen.</p>	
Konstruksjonsprinsipp	Tretak
Er det tegn til fukt fra lekkasjer eller kondensering på overflater?	Nei
Er det tegn til sopp/råte eller spor etter skadedyr?	Nei
Er det tegn på utilstrekkelig ventilering av konstruksjonen?	Nei
Er det tegn på utilstrekkelig tetting rundt gjennomføringer i konstruksjonen?	Nei
Oppsummering av loft (konstruksjonsoppbygging)	
TG-1	
<p>Takkonstruksjon av takstoler.</p> <p>Inspeksjonen er begrenset til innvendig himling.</p> <p>Det er ikke registrert fuktmerker i himlingen.</p> <p>Nærmere kontroll av konstruksjonen anbefales når det er mulig.</p>	

6.6 Renner og nedløp

Tilgjengelighet	Ikke tilgjengelig
Oppsummering av renner og nedløp	
TG-IU	
<p>Det er sluk på taket, og innvendige nedløp. Da innvendige nedløp er innkledd og taket dekket av snø er det ikke mulig å kontrollere disse.</p>	
Anbefalte tiltak / ytterligere undersøkelser anbefales	
<p>En kontroll bør foretas når forholdene gjør det mulig.</p>	

6.7 Takkonstruksjon

Takkonstruksjon	Flatt tak
Inspisert fra	På tak

Er det lite/dårlig fall til sluk/avløp?	Nei
Er det manglende overløp tiltenkt som sikkerhet ved eventuelt tett avløp/sluk?	Nei
Er det tegn til svanker, skjevheter eller symptom på konstruksjonssvikt i takflaten?	Ikke kontrollert
Oppsummering av takkonstruksjon	
<p>Taket er dekket med snø, så en fullverdig kontroll var ikke mulig, og uoppdagede avvik kan forekomme.</p> <p>Det er fall mot sluk på taket.</p> <p>Det var på befaringen ikke etablert overløp på taket. Dette er etablert i ettertid.</p> <p>Takkonstruksjonen bør kontrolleres når snøen er borte for å utelukke avvik.</p>	
TG-1	

6.8 Takteking

Type teking	Papp
Inspisert fra	På tak
Er det gjennomført arbeider etter opprinnelig byggeår?	Ja
Taktekking ble skiftet i 2024.	
Er det skader på takstein, mosegroing, buler i papp, rust eller bulker i plater?	Ikke kontrollert
Er det synlige avvik på beslag/inndekning rundt pipe og andre taggjennomføringer?	Ikke kontrollert
Har tekingen nådd en alder som gir økt risiko for skader eller følgeskader?	Nei
Oppsummering av takteking	
Ikke inspisert pga snø.	
Anbefalte tiltak / ytterligere undersøkelser anbefales	
Inspeksjon og vurdering av takteking anbefales når forholdene gjør det mulig.	
TG-IU	

6.9 Etasjeskille og gulv på grunn

Type	Støpt gulv på grunn
Er det påvist nedbøy, skjevheter eller svikt i etasjeskille/gulv?	Nei

Oppsummering av etasjeskille og gulv på grunn**TG-1**

Det registreres små målbare skjevheter på opptil 4 mm, men tiltak anses ikke som nødvendig.

6.10 Kjøkken**Overflater og innredning**

Er det påvist fukt /skader rundt vask/kjøleskap/oppvaskmaskin?

Nei

Er det påvist skader på kjøkkeninnredning utover normal slitasje?

Nei

Oppsummering av overflater og innredning**TG-0**

Helt ny kjøkkeninnredning.

Avtrekk

Type avtrekk

Omluftsvifte (kullfilter)

Helt ny platetopp med integrert avtrekk med kullfilter.

Oppsummering av avtrekk**TG-0****6.11 Lovlighet**

Er det manglende samsvar mellom dagens bruk og godkjente byggetegninger?

Ja

Hele boligen er totalrenovert og innvendig ombygd.

Søknad om godkjenning på ombyggingen ligger inne til kommunen, men svar/godkjenning er ikke motatt enda.

Er det avdekt forhold som tyder på at boenhet ikke er delt opp i brannceller etter kravene i teknisk forskrift?

Nei

Er det manglende ferdigattest / midlertidig brukstillatelse?

Nei

Ferdigattest datert 20/4-1976 er forevist.

Er det avvik på krav til rømning, dagslysforhold eller takhøyde?

Nei

Er det manglende brannslukkingsutstyr og røykvarsler i boligen iht forskrift?

Nei

Er det skader på brannslukkingsutstyr, røykvarsler, eller er apparat eldre enn 10 år?

Nei

6.12 Avløpsrør

Type avløpsrør	Plast
Synlige avløpsrør er av plast.	
Er det gjennomført arbeider på anlegget etter byggeår?	Ja
Hele røranlegget er skiftet i 2024/2025 - opplyst av eier.	
Er det manglende lufting av kloakk over tak?	Nei
Er det sen avrenning fra tappested?	Nei
Mangler det stakemuligheter på avløpsanlegget?	Nei
Har avløpsrør nådd en alder som gir økt risiko for skader eller følgeskader?	Nei
Oppsummering av avløpsrør	TG-0
Det er ikke påvist noen stakeluke i boenheten. Staking kan utføres via sluk eller andre installasjoner med avløp.	

6.13 Vannledninger

Type anlegg	Rør i rør system
Er det utført arbeider på anlegget etter byggeår?	Ja
Hele rørsystemet ble skiftet i 2024/2025 - opplyst av eier.	
Er det etablert fordelerskap?	Ja
Er det manglende vannstoppesystem i tilknytning til, eller manglende avrenning til sluk/avløp fra fordelerskap?	Nei
Har vannrør nådd en alder som gir økt risiko for skader eller følgeskader?	Nei
Er det manglende isolering av vannrør hvor det er risiko for frost eller kondens?	Nei
Er det registrert tegn til lekkasjer eller skader på vannrør?	Nei
Er det redusert vanntrykk ved prøving av to tappesteder samtidig?	Nei
Er det manglende tilgjengelighet til stoppekran?	Nei
Er det dårlig funksjon på stoppekran?	Nei

Oppsummering av vannledninger**TG-0**

Fordelerskap er plassert på bad/vaskerom.

Hovedstoppekran er plassert bak luke på soverom. Det er også en stoppekran i rørfordelingsskapet.

6.14 Elektrisk

Er det foretatt kontroll av det lokale el tilsyn i løpet av de siste 5 år Nei

Type sikringer Automatsikringer

Er det gjennomført arbeider etter opprinnelig byggeår? Ja

Hele elanlegget er skiftet ut i 2024/2025. Arbeidet var på befaringen ikke helt ferdigstilt. Elektriker fra Elvis elektro var tilstede og jobbet på anlegget.

Er det manglende samsvarserklæring på arbeider utført etter 01.01.1999? Ja

Er det manglende kursfortegnelse? Ja

Er det tegn på varmgang (termiske skader) på kabler, brytere, downlight, stikkontakter, og elektrisk utstyr? Nei

Er kabler utilstrekkelig festet? Nei

Er det tegn til at kabelinnføringer og hull i inntak og sikringskap ikke er tette? Nei

Spørsmål til eier: Løses sikringene ofte ut? Nei

Spørsmål til eier: Har det vært brann, branntilløp eller varmgang i anlegget? Nei

Oppsummering av elektrisk**TG-0**

Da anlegget ikke er ferdigstilt enda så eksisterer det foreløpig ingen samsvarserklæring. Samsvarserklæringen vil ordnes når anlegget ferdigstilles.

Kursfortegnelsen er ikke laget enda, det er kun etablert en midlertidig kursfortegnelse. Kursfortegnelse kommer når anlegget ferdigstilles.

Tilstandsgrad er satt med bakgrunn i at anlegget er helt nytt og arbeidet er utført av autorisert elektriker. Det forutsettes da at anlegget er ferdigstilt og i henhold til dagens krav og forskrifter, og at nevnte forhold er ordnet. Elvis elektro er ansvarlig bedrift på utførelse og dokumentasjon.

Før anlegget er helt ferdigstilt er TG-3 gjeldende.

6.15 Varmesentral

Type anlegg

Varmepumpe

Er det utført arbeider på anlegget etter byggeår?	Ja
Varmepumpen er helt ny (2024/2025). Kjøpt hos, og montert av Trønderservice AS. Opplyst av eier.	
Når var siste service på anlegget?	
Det er ikke framlagt noen dokumentasjon på gjennomført service da varmpumpen er helt ny.	
Finnes det oljetank på eiendommen?	Nei
Oppsummering av varmesentral	TG-0

6.16 Varmtvannsbereder

Plassering bereder	
Bad	
Fundament	
Plassert på gulv	
Årstall	
2024	
Størrelse	
Ca 200 liter.	
Er det manglende lekkasjesikring av bereder?	Nei
Er plugg (støpsel) på berederen brunsvidd?	Ikke relevant, fast tilkobling
Er det tegn til lekkasjer fra bereder?	Nei
Er bereder over 20 år?	Nei
Oppsummering av varmtvannsbereder	TG-0

6.17 Ventilasjon

Type ventilering	Balansert ventilasjon
Det er etablert et Mitsubishi Lossnay X miniventilasjonsanlegg. Dette er ikke et fullgodt balansert ventilasjonsanlegg, men det sørger for luftutskifting i boligen.	
Er det utført arbeider på anlegget etter byggeår?	Ja
Anlegget er montert i 2024/2025 - opplyst av eier.	

Når var siste service på anlegget?	
Det er ikke foretatt service på anlegget da det er helt nytt og ikke tatt i bruk enda.	
Er det tegn på fukt eller mugg i filter?	Nei
Er det rom med manglende tilluft/avtrekk?	Ja
Er det tegn på utilstrekkelig luftutveksling?	Ikke kontrollerbart
Oppsummering av ventilasjon	TG-2
Anlegget vil kun dekke åpne rom, som entre, stue og kjøkken. Selv om det er åpninger under soveromsdørene så vil ventilasjonsanlegget ha begrenset effekt på disse rommene.	
Anlegget er ikke tatt i bruk, og boligen er nyoppusset, så tegn på utilstrekkelig luftutveksling er ikke mulig å avdekke enda.	
Tilstandsgrad 2 er satt på bakgrunn av begrenset effekt på soverommene.	
Anbefalte tiltak / ytterligere undersøkelser anbefales	
Bedre ventilering av soverommene anbefales etablert.	

6.18 Våtrom: Bad/vaskerom

Overflate

Beskrivelse av overflate	
Flislagt gulv, flis og malte plater på vegger.	
Er det gjennomført arbeider etter opprinnelig byggeår?	Ja
Rommet er totalrenovert i 2024/2025 - opplyst av eier.	
Er det påvist avvik i krav om høydeforskjell på tettesjikt/fall til sluk?	Nei
Er det fare for at lekkasjevann fra installasjoner i rommet ikke når sluket?	Nei
Er vindu eller dør plassert i våtsone (utsatt for vannsprut)?	Nei
Er det gjennomføringer i vegg/tak mot kald sone?	Ja
Er det påvist tegn til kondensdannelse (fukt) ved gjennomføringer i vegg/tak mot kald sone?	Nei
Er det registrert riss, sprekker i fuger, bom (hulrom) under flis?	Nei
Er det påvist tegn på sopp/råteskader/fuktskader på overflater eller skadedyr?	Nei
Er det registrert knirk i gulvet?	Ikke aktuelt (gjelder ikke flislagt gulv)

Oppsummering av overflater**TG-0**

Det er gjennomføring av avtrekkskanal gjennom yttervegg.

Membran, tettesjikt og sluk

Er det manglende mulighet for renhold og inspeksjonsmulighet av sluk?

Nei

Type sluk

Plast

Er det påvist avvik ved utførelsen av membran/tettesjikt/klemring rundt sluk?

Nei

Er det påvist tegn på utettheter f.eks. rundt rørføringer eller andre overganger?

Nei

Er det påvist feil utførelse, feil materialvalg, eller skader i tettesjikt med fare for fuktskade?

Nei

Har membran/tettesjikt nådd en alder som gir økt risiko for skader eller følgeskader?

Nei

Oppsummering av membran, tettesjikt og sluk**TG-0****Sanitærutstyr**

Beskrivelse

Det er etablert servantskap, klosett med innebygd sistene, innfellbare dusjvegger og opplegg til vaskemaskin.

Er det skader på utstyr og innredning?

Nei

Er det innebygd sistene til klosett?

Ja

Er det manglende drenering av lekkasjevann fra innebygd sistene?

Annen godkjent løsning

Oppsummering av sanitærutstyr**TG-0****Ventilasjon**

Type ventilering

Mekanisk avtrekk

Er ventilasjonen funksjonstestet?

Nei

Oppsummering av ventilasjon**TG-IU**

Avtrekket er sensorstyrt og det var derfor ikke mulig å teste det.

Anbefalte tiltak ventilasjon

Avtrekket bør kontrolleres når det er mulig.

Fuktmåling

Er det foretatt hulltaking fra tilstøtende rom?

Nei

Er det påvist indikasjon på skader/fukt ved bruk av fuktsøk/fuktmåling?	Nei
---	-----

Oppsummering av fukt	TG-0
-----------------------------	-------------

Hulltaking er vurdert som unødvendig fordi boligen er nyrenovert og våtrommet har ikke vært i bruk.

En fuktkontroll anbefales utført en stund etter at badet er tatt i bruk for å få kontrollert at konstruksjonen er tett.

Dokumentasjon

Fremlagt dokumentasjon	Ja
------------------------	----

Det er forevist bildedokumentasjon på membran, samt faktura fra rørlegger.

Det opplyses om at membran og flisarbeid er utført av eier, som er ufaglært i murerfaget, men har erfaring med det fra tidligere jobb.

6.19 Våtrom: Bad

Overflate

Beskrivelse av overflate	
Flislagt gulv og vegg.	

Er det gjennomført arbeider etter opprinnelig byggeår?	Ja
--	----

Rommet er totalrenovert i 2024/2025.

Er det påvist avvik i krav om høydeforskjell på tettesjikt/fall til sluk?	Nei
---	-----

Er det fare for at lekkasjevann fra installasjoner i rommet ikke når sluket?	Nei
--	-----

Er vindu eller dør plassert i våtsone (utsatt for vannsprut)?	Nei
---	-----

Er det gjennomføringer i vegg/tak mot kald sone?	Ja
--	----

Er det påvist tegn til kondensdannelse (fukt) ved gjennomføringer i vegg/tak mot kald sone?	Nei
---	-----

Er det registrert riss, sprekker i fuger, bom (hulrom) under flis?	Nei
--	-----

Er det påvist tegn på sopp/råteskader/fuktskader på overflater eller skadedyr?	Nei
--	-----

Er det registrert knirk i gulvet?	Ikke aktuelt (gjelder ikke flislagt gulv)
-----------------------------------	---

Oppsummering av overflater**TG-0**

Det er to sluk i rommet. Et under badekaret og et i dusjnisen.

Fallforhold til sluk, og høydeforskjell mellom topp sluk og topp membran ved dør, er tilfredsstillende.

Det er gjennomføring av avtrekkskanal gjennom yttervegg.

Det registreres stedvis noe hulrom under flis (ved toalett) men ikke tilstrekkelig til at det kategoriseres som bom i flis.

Membran, tettesjikt og sluk

Er det manglende mulighet for renhold og inspeksjonsmulighet av sluk?

Nei

Type sluk

Plast

Er det påvist avvik ved utførelsen av membran/tettesjikt/klemring rundt sluk?

Nei

Er det påvist tegn på utettheter f.eks. rundt rørføringer eller andre overganger?

Nei

Er det påvist feil utførelse, feil materialvalg, eller skader i tettesjikt med fare for fuktskade?

Nei

Har membran/tettesjikt nådd en alder som gir økt risiko for skader eller følgeskader?

Nei

Oppsummering av membran, tettesjikt og sluk**TG-0**

Det er to sluk i rommet.

Sanitærutstyr

Beskrivelse

Det er etablert servantskap, klosett med innebygd sistene, et badekar og en dusjnise.

Er det skader på utstyr og innredning?

Nei

Er det innebygd sistene til klosett?

Ja

Er det manglende drenering av lekkasjevann fra innebygd sistene?

Annen godkjent løsning

Oppsummering av sanitærutstyr**TG-0****Ventilasjon**

Type ventilering

Mekanisk avtrekk

Er ventilasjonen funksjonstestet?

Nei

Oppsummering av ventilasjon**TG-IU**

Avtrekket er sensorstyrt, og undertegnede fikk derfor ikke testet det.

Anbefalte tiltak ventilasjon

Avtrekket bør kontrolleres når det er mulig.

Fuktmåling

Er det foretatt hulltaking fra tilstøtende rom? Nei

Er det påvist indikasjon på skader/fukt ved bruk av fuktsøk/fuktmåling? Nei

Oppsummering av fukt

TG-0

Hulltaking er vurdert som unødvendig fordi boligen er nyrenovert og våtrommet har ikke vært i bruk.

En fuktkontroll anbefales utført en stund etter at rommet er tatt i bruk for å kontrollere at konstruksjonen er tett.

Dokumentasjon

Fremlagt dokumentasjon Ja

Det er forevist bildedokumentasjon på membran, og faktura fra rørlegger.

Det opplyses om at membran og flisarbeid er utført av eier, som er ufaglært i murerfaget, men har erfaring med det fra tidligere jobb.

6.20 Kryp Kjeller

Tilgjengelighet Ikke relevant

6.21 Støttemur

Tilgjengelighet Ikke relevant

6.22 Rom under terreng

Tilgjengelighet Ikke relevant

6.23 Balkong, terrasse, platting

Tilgjengelighet Ikke relevant

6.24 Utstyr på tak

Tilgjengelighet

Ikke relevant

6.25 Ildsted/Skorstein

Tilgjengelighet

Ikke relevant

6.26 Toalettrom

Tilgjengelighet

Ikke relevant

6.27 Trapp

Tilgjengelighet

Ikke relevant

6.28 Vannbåren varme

Tilgjengelighet

Ikke relevant

ENERGIATTEST

Adresse	Karjolvegen 44
Postnummer	7712
Sted	STEINKJER
Kommunenavn	Steinkjer
Gårdsnummer	96
Bruksnummer	125
Seksjonsnummer	—
Andelsnummer	—
Festenummer	—
Bygningsnummer	184963760
Bruksenhetsnummer	H0101
Merkenummer	Energiattest-2025-66301
Dato	13.01.2025

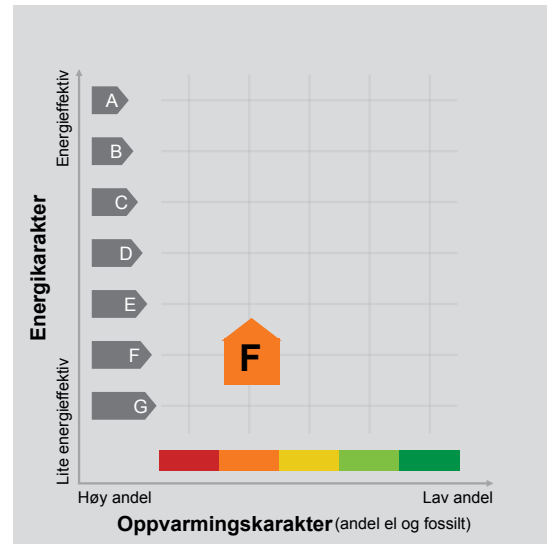

Energimerket angir boligens energistandard. Energimerket består av en energikarakter og en oppvarmingskarakter, se i figuren. Energimerket symboliseres med et hus, hvor fargen viser oppvarmingskarakter, og bokstaven viser energikarakter.

Energikarakteren angir hvor energieffektiv boligen er, inkludert oppvarmingsanlegget. Energikarakteren er beregnet ut fra den typiske energibruken for boligtypen. Beregningene er gjort ut fra normal bruk ved et gjennomsnittlig klima. Det er boligens energimessige standard og ikke bruken som bestemmer energikarakteren. A betyr at boligen er energieffektiv, mens G betyr at

boligen er lite energieffektiv. En bolig bygget etter byggeforskriftene vedtatt i 2010 vil normalt få C.

Oppvarmingskarakteren forteller hvor stor andel av oppvarmingsbehovet (romoppvarming og varmtvann) som dekkes av elektrisitet, olje eller gass. Grønn farge betyr lav andel el, olje og gass, mens rød farge betyr høy andel el, olje og gass. Oppvarmingskarakteren skal stimulere til økt bruk av varmepumper, solenergi, biobrensel og fjernvarme.

Om bakgrunnen for beregningene, se www.enova.no/energimerking.

Målt energibruk

Brukeren har valgt å ikke oppgi målt energibruk.

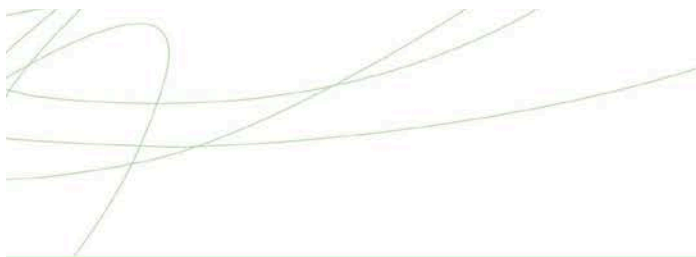

Hvordan boligen benyttes har betydning for energibehovet

Energi behovet påvirkes av hvordan man benytter boligen, og kan forklare avvik mellom beregnet og målt energibruk. Gode energivaner bidrar til at energibehovet reduseres. Energi behovet kan også bli lavere enn normalt dersom:

- deler av boligen ikke er i bruk,
- færre personer enn det som regnes som normalt bruker boligen, eller
- den ikke brukes hele året.

Gode energivaner

Ved å følge enkle tips kan du redusere ditt energi behov, men dette vil ikke påvirke boligens energimerke.

Energimerkingen kan kun endres gjennom fysiske endringer på boligen.

Tips 1: Følg med på energibruken i boligen

Tips 2: Luft kort og effektivt

Tips 3: Redusér innnetemperaturen

Tips 4: Bruk varmtvann fornuftig

Mulige forbedringer for boligens energistandard

Ut fra opplysningene som er oppgitt om boligen, anbefales følgende energieffektiviserende tiltak. Dette er tiltak som kan gi bygningen et bedre energimerke.

Noen av tiltakene kan i tillegg være svært lønnsomme. Tiltakene bør spesielt vurderes ved modernisering av bygningen eller utskifting av teknisk utstyr.

Tiltaksliste (For full beskrivelse av tiltakene, se Tiltaksliste - vedlegg 1)

- Velg hvitevarer med lavt forbruk

- Følg med på energibruken i boligen

- Temperatur- og tidsstyring av elektrisk gulvvarme / takvarme

- Vask med fulle maskiner

Det tas forbehold om at tiltakene er foreslått ut fra de opplysninger som er gitt om boligen. Fagfolk bør derfor kontaktes for å vurdere tiltakene nærmere. Eventuell gjennomføring av tiltak må skje i samsvar

med gjeldende lovverk, og det må tas hensyn til krav til godt innneklima og forebygging av fuktskader og andre byggskader.

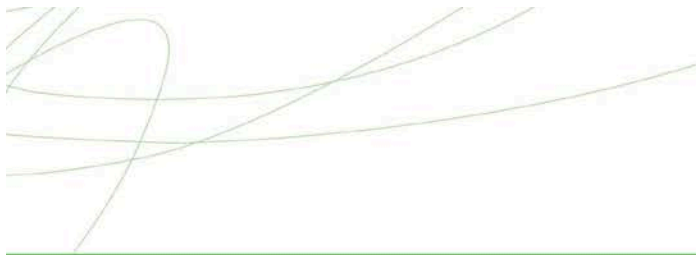

Boligdata som er grunnlag for energimerket

Energimerket og andre data i denne attesten er beregnet ut fra opplysninger som er gitt av boligeier da attesten ble registrert. Nedenfor er en oversikt over oppgitte opplysninger, som boligeier er ansvarlig for.

Bygningskategori:	Småhus
Bygningstype:	Enebolig
Byggeår	1976
Bygningsmateriale:	Tre
BRA:	104
Ant. etg. med oppv. BRA:	1
Detaljert vegger:	Nei
Detaljert vindu:	Nei

Der opplysninger ikke er oppgitt, brukes typiske standardverdier for den aktuelle bygningstypen. For mer informasjon om beregninger, se <https://www.enova.no/energimerking/om-energimerkeordningen/om-energiattesten/beregning-av-energikarakteren/>.

Teknisk installasjon

Oppvarming:	Elektrisk Varmepumpe
Ventilasjon	Balansert ventilasjon



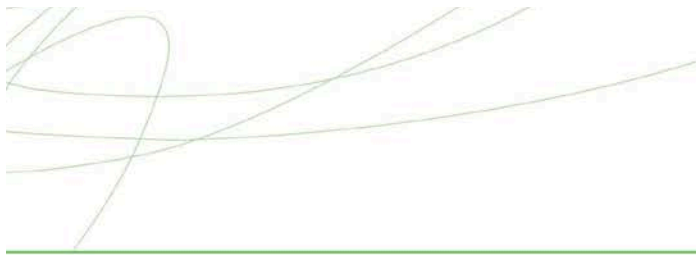

Om grunnlaget for energiattesten

Oppgitte opplysninger om boligen kan finnes ved å gå inn på www.enova.no/energimerking, og logge inn via ID-porten/Altinn. På siden "Eiendommer" kan du søke opp bygninger og hente fram energiattester som er laget tidligere. For å se detaljer for en bolig hvor det er brukt detaljert registrering må du velge "Gjenbruk"

av aktuell attest under Offisielle energiattester i skjermbildet "Valgt eiendom". Boligeier er ansvarlig for at det blir brukt riktige opplysninger. Eventuelle gale opplysninger må derfor tas opp med selger eller utleier da dette kan ha betydning for prisfastsettelsen. Det kan når som helst lage en ny energiattest.

Om energimerkeordningen

Enova er ansvarlig for energimerkeordningen. Energimerket beregnes på grunnlag av oppgitte opplysninger om boligen. For informasjon som ikke er oppgitt, brukes typiske standardverdier for den aktuelle bygningstypen fra tidsperioden den ble bygd i. Beregningsmetodene for energikarakteren baserer seg på NS 3031 (<https://www.enova.no/energimerking/om-energimerkeordningen>)

Spørsmål om energiattesten, energimerkeordningen eller gjennomføring av energieffektivisering og tilskuddsordninger kan rettes til Enova. Svarer på tlf. 24 24 08 95 eller svarer@enova.no.

Plikten til energimerking er beskrevet i energimerkeforskriften (bygninger).

Nærmere opplysninger om energimerkeordningen kan du finne på www.enova.no/energimerking.

For ytterligere råd og veiledning om effektiv energibruk, vennligst se www.enova.no/hjemme eller ring Enova svarer på tlf. **24 24 08 95**.



Tiltaksliste: Vedlegg til energiattesten

Brukertiltak

Tiltak 1: Velg hvitevarer med lavt forbruk

Når du skal kjøpe nye hvitevarer så velg et produkt med lavt strømforbruk. Produktene deles inn i energiklasser fra A til G, hvor A er det minst energikrevende. Mange produsenter tilbyr nå varer som går ekstra langt i å være energieffektive. A+ og det enda bedre A++ er merkinger som har kommet for å skille de gode fra de ekstra gode produktene.

Tiltak 2: Følg med på energibruken i boligen

Gjør det til en vane å følge med energiforbruket. Les av måleren månedlig eller oftere for å være bevisst energibruken. Ca halvparten av boligens energibruk går til oppvarming.

Tiltak 3: Vask med fulle maskiner

Fyll opp vaske- og oppvaskmaskinen før bruk. De fleste maskiner bruker like mye energi enten de er fulle eller ikke.

Tiltak 4: Slå el.apparater helt av

Elektriske apparater som har stand-by modus trekker strøm selv når de ikke er i bruk, og må derfor slås helt av.

Tiltak 5: Bruk varmtvann fornuftig

Bytt til sparedusj hvis du ikke har. For å finne ut om du bør bytte til sparedusj eller allerede har sparedusj kan du ta tiden på fylling av ei vaskebøtte; nye sparedusjer har et forbruk på kun 9 liter per minutt. Ta dusj i stedet for karbad. Skift pakning på dryppende kraner. Dersom varmtvannsberederen har nok kapasitet kan temperaturen i berederen reduseres til 70gr.

Tiltak 6: Redusér innetemperaturen

Ha en moderat innetemperatur, for hver grad temperatursenkning reduseres oppvarmingsbehovet med 5 %. Mennesker er også varmekilder; jo flere gjester – desto større grunn til å dempe varmen. Ha lavere temperatur i rom som brukes sjelden eller bare deler av døgnet. Montér tetningslister rundt trekkfulle vinduer og dører (kan sjekkes ved bruk av myggspiral/røyk eller stearinlys). Sett ikke møbler foran varmeovner, det hindrer varmen i å sirkulere. Trekk for gardiner og persiener om kvelden, det reduserer varmetap gjennom vinduene.

Tiltak 7: Slå av lyset og bruk sparepærer

Slå av lys i rom som ikke er i bruk. Utnytt dagslyset. Bruk sparepærer, spesielt til utelys og rom som er kalde eller bare delvis oppvarmet.

Tiltak 8: Luft kort og effektivt

Ikke la vinduer stå på gløtt over lengre tid. Luft heller kort og effektivt, da får du raskt skifta lufta i rommet og du unngår nedkjøling av gulv, tak og vegger.

Tiltak 9: Tiltak utendørs

Monter urbryter (koblingsur) på motorvarmeren slik at den ikke står på mer enn nødvendig. Skift til sparepærer. Sparepærer på 5, 7, 11, 15, og 20 W tilsvarer glødelamper på henholdsvis 25, 40, 60, 75 og 100 W, og de varer dessuten lenger, 8.000-15.000 timer mot 1.000-2.500 timer for glødelamper. Det kan monteres fotocelle på utebelysningen slik at det automatisk går av/på etter dagslyset/mørket. Eller det kan monteres bevegelsessensor slik at lyset kun går på ved bevegelse og slås av automatisk etter forhåndsinnstilt tid. For snøsmelteanlegg som kun er manuelt styrt av/på eller ift. Lufttemperatur kan det installeres automatikk slik at snøsmelteanlegget både er temperatur- og nedbørsstyrt dvs. når det registreres nedbør og kulde samtidig.

Tiltak 10: Spar strøm på kjøkkenet

Ikke la vannet renne når du vasker opp eller skyller. Bruk kjeler med plan bunn som passer til platen, bruk lokk, kok ikke opp mer vann enn nødvendig og slå ned varmen når det har begynt å koke. Slå av kjøkkenventilatoren når det ikke lenger er behov. Bruk av microbølgeovn til mindre mengder mat er langt mer energisparende enn komfyren. Tin frossenmat i kjøleskapet. Kjøl- og frys skal avrimes ved behov for å hindre unødvendig energibruk og for høy temperatur inne i skapet / boksen (nye kjølekap har ofte automatisk avriming). Fjern støv på kjøleribber og kompressor på baksiden. Slå av kaffetraker når kaffen er ferdig traktet og bruk termos. Oppvaskmaskinen har innebygde varmeelementer for oppvarming av vann og skal kobles til kaldvannet, kobles den til varmtvannet øker energibruken med 20 - 40 % samtidig som enkelte vaske- og skylleprosesser foregår i feil temperatur.

Tiltak på elektriske anlegg

Tiltak 11: Temperatur- og tidsstyring av elektrisk gulvvarme / takvarme

For evt. eldre gulvvarme/takvarme uten termostat monteres ny styringsenhet med kombinert termostat og tidsstyring. Dersom mange slike styringsenheter og/eller panelovner skiftes ut bør det vurderes et system hvor temperatur og tidsinnstillinger i ulike rom i boligen styres fra en sentral enhet.

Tiltak 12: Temperatur- og tidsstyring av panelovner

Evt. eldre elektriske varmeovner uten termostat skiftes ut med nye termostatregulerte ovner med tidsstyring, eller det ettermonteres termostat / spareplugg på eksisterende ovn. Dersom mange ovner skiftes ut bør det vurderes et system hvor temperatur og tidsinnstillinger i ulike rom i boligen styres fra en sentral enhet.

Bygningsmessige tiltak

Tiltak 13: Randsoneisolering av etasjeskillere

Kald trekk i randsonen av trebjelkelag kan utbedres ved å isolere bjelkelaget i randsonen. Utvendig kan man forsøke å tette vindsperra nederst på utsiden av veggen.

Tiltak 14: Isolering av gulv mot grunn

Gulv mot grunn etterisoleres. Utførelse avhenger av dagens løsning. Utvendig isolering av ringmur reduserer varmetap langs randen.

Tiltak 15: Isolering av gulv mot kald kjeller / kryprom

Det fins flere løsninger for etterisolering av gulv mot kald kjeller eller kryperom. Utførelse/metode avhenger av dagens løsning. Vindsperre etableres på kald side.

Tiltak 16: Montering tetningslister

Luftlekkasjer mellom karm og ramme på vinduer og mellom karm og dørbblad kan reduseres ved montering av tetningslister. Lister i silikon- eller EPDM-gummi gir beste resultat.

Tiltak 17: Etterisolering av yttervegg

Yttervegg etterisoleres. Metode avhenger av dagens løsning. For å sjekke vindtetting av yttervegg anbefales termografering og tetthetsprøving.

Tiltak utendørs

Tiltak 18: Montere urbryter på motorvarmer

Det monteres urbryter (koblingsur) på motorvarmeren slik at den ikke står på mer enn nødvendig.

Tiltak 19: Montere automatikk på utebelysning

Det kan monteres fotocelle på utebelysningen slik at det automatisk går av/på etter dagslyset/mørket. Eller det kan monteres bevegelsessensor slik at lyset kun går på ved bevegelse og slås av automatisk etter forhåndsinnstilt tid.

Tiltak 20: Termostat- og nedbørsstyring av snøsmelleanlegg

Snøsmelleanlegget er kun manuelt styrt, eller styres kun etter lufttemperatur. Det installeres automatikk slik at snøsmelleanlegget både er temperatur- og nedbørsstyrt. Det kan være i form av en temperatur- og snøføler i bakken, med temperatur - og fuktføler i luften. Snøsmelleanlegget aktiveres kun ved behov dvs. når det registreres nedbør og kulde samtidig.

Tiltak 21: Skifte til sparepærer på utebelysning

Sparepærer på 5, 7, 11, 15, og 20 W tilsvarer glødelamper på henholdsvis 25, 40, 60, 75 og 100 W. Sparepærer gir like mye lys som vanlige glødelamper, men bruker bare rundt 20% av energien. De varer dessuten lenger, 8.000-15.000 timer mot 1.000 - 2.500 timer for glødelamper.

EGENERKLÆRINGSSKJEMA

Til orientering vil dette skjema være en del av salgsoppgaven

Meglerfirma	
Aktiv EM Steinkjer	
Oppdragsnr.	
1708250004	
Selger 1 navn	
Andreas Haug	
Gateadresse	
Karjolvegen 44	
Poststed	Postnr
STEINKJER	7712
Er det dødsbo? <input checked="" type="checkbox"/> Nei <input type="checkbox"/> Ja	
Avdødes navn	
Er det salg ved fullmakt? <input checked="" type="checkbox"/> Nei <input type="checkbox"/> Ja	
Hjemmelshavers navn	
Har du kjennskap til eiendommen? <input type="checkbox"/> Nei <input checked="" type="checkbox"/> Ja	
Når kjøpte du boligen? År	2024
Hvor lenge har du eid boligen?	
Antall år	0
Antall måneder	3
Har du bodd i boligen siste 12 måneder? <input checked="" type="checkbox"/> Nei <input type="checkbox"/> Ja	
I hvilket forsikringselskap har du tegnet villa/husforsikring?	
Forsikringselskap	Gjensidige
Polise/avtalnr.	92558774

Document reference: 1708250004

Spørsmål for alle typer eiendommer

- 1 Kjenner du til om det er/har vært feil tilknyttet våtrommene, f.eks. sprekker, lekkasje, råte, lukt eller soppkader?
 Nei Ja

Initialer selger: AH

1

2 Kjenner du til om det er utført arbeid på bad/våtrom?

Svar	Ja, kun av ufaglært/egeninnsats/dugnad
Beskrivelse	Oppbygging av våtrommene med tette sjikt og flis er gjort av meg. Godkjent membran og godt dokumenterte bilder. 5 års erfaring med membran og flis men ikke eget firma.

2.1 Ble tettesjikt/membran/sluk oppgradert/fornyhet?

Nei Ja

Beskrivelse	Avløp, sluker og kloakk lufting er skiftet ut. Nye tettesjikt
-------------	---

2.2 Er arbeidet byggemeldt?

Nei Ja

Beskrivelse	Oppgradering av eksisterende er ikke søknadspliktig
-------------	---

3 Kjenner du til om det er/har vært tilbakeslag av avløpsvann i sluk eller lignende?

Nei Ja

4 Kjenner du til feil eller om har vært utført arbeid/kontroll på vann/avløp?

Svar	Ja, kun av faglært
Beskrivelse	De har lagt opp nye avløp og rør i rør i hele bolig
Arbeid utført av	Rørleggern Verdal As

5 Kjenner du til om det er/har vært problemer med drenering, fuktinnslag, øvrig fukt eller fuktmerker i underetasje/kjeller?

Nei Ja

6 Kjenner du til om det er/har vært utettheter i terrasse/garasje/tak/fasade?

Nei Ja

7 Kjenner du til om det er/har vært problemer med ildsted/skorstein/pipe f.eks. dårlig trekk, sprekker, pålegg, fyringsforbud eller lignende?

Nei Ja

8 Kjenner du til om det er/har vært f.eks. sprekker i mur, skjeve gulv eller lignende?

Nei Ja

9 Kjenner du til om det er/har vært sopp/råteskader/insekter/skadedyr på eiendommen som rotter, mus, maur eller lignende?

Nei Ja

10 Kjenner du til om det er/har vært skjeggkre i boligen?

Nei Ja

11 Kjenner du til om det er/har vært utført arbeid på el-anlegget eller andre installasjoner (f.eks. oljetank, sentralfyr, ventilasjon)?

Svar	Ja, kun av faglært
Beskrivelse	De har lagt opp nytt elektrisk anlegg på hele boligen
Arbeid utført av	Elvis elektro

11.1 Foreligger det samsvarserklæring (i henhold til forskrift om elektriske lavspenningsanlegg)?

Nei Ja

12 Kjenner du til om det er utført kontroll av el-anlegget og/eller andre installasjoner (f.eks. oljetank, sentralfyr, ventilasjon)?

Nei Ja

13 Har du ladeanlegg/ladeboks for elbil i dag?

Nei Ja

Beskrivelse	Det er lagt opp strøm med egen kurs til carport for el bil lader.
-------------	---

14 Kjenner du til om ufaglærte har utført arbeid som normalt bør utføres av faglærte, utover det som er nevnt tidligere (f.eks. drenering, murerarbeid, tømmerarbeid etc)?

Nei Ja

15 Er det nedgravd oljetank på eiendommen?

Nei Ja

16 Kjenner du til om det har vært utført arbeid på terrasse/garasje/tak/fasade?

Svar

Ja, kun av faglært

Beskrivelse

Niro bygg var med utvendig på etter isolering og carport. Steinkjer tak la nytt tak på hus og carport. Jeg har gjort resten av snekker jobben godt dokumentert med bilder, fagbrev som tømmer i 10 år.

Arbeid utført av

Niro bygg as/Steinkjer tak as

17 Selges eiendommen med utleiedel, leilighet, hybel eller tilsvarende?

Nei Ja

18 Kjenner du til om det er innredet/bruksendret/bygget ut i kjeller eller loft eller andre deler av boligen?

Nei Ja

19 Kjenner du til forslag eller vedtatte reguleringsplaner, andre planer, nabovarsel eller offentlige vedtak som kan medføre endringer i bruken av eiendommen eller av dens omgivelser?

Nei Ja

20 Kjenner du til om det foreligger påbud/heftelser/krav/manglende tillatelser vedrørende eiendommen?

Nei Ja

21 Er det foretatt radonmåling?

Nei Ja

22 Kjenner du til manglende brukstillatelse eller ferdigattest?

Nei Ja

23 Kjenner du til om det foreligger skaderapporter/ tilstandsvurderinger eller utførte målinger?

Nei Ja

24 Er det andre forhold av betydning ved eiendommen som kan være relevant for kjøper å vite om (f.eks. rasfare, tinglyste forhold eller private avtaler)?

Nei Ja

Document reference: 1708250004

Tilleggs kommentar

Boligen er totalt oppgradert med -Etter isolering utvendig og innvendig tak og vegger. -nytt tak og beslag -nye 3 lags vinduer og dører -nytt elektrisk anlegg -nye avløp, kloakk lufting, taknedløp, rør i rør på alt. -ringmur etter isolert og kledning hevet ift terreng, la ned drenerør med det samme. -ny varmepumpe og ventilasjon med varmegjenvinning.

Jeg bekrefter at opplysningene er gitt etter beste skjønn. Jeg er kjent med at dersom jeg har gitt ufullstendige, uriktige eller misvisende opplysninger om eiendommen, vil forsikringsselskapet kunne søke hel eller delvis regress for sine utbetalinger eller redusere sitt ansvar helt eller delvis, jfr. vilkår for boligselgerforsikring punkt 7.1 og forsikringsavtaleloven kapittel 4.

Jeg er orientert om mitt mulige ansvar som selger etter avhendingsloven, eventuelt etter kjøpsloven (aksjeboliger), og om forsikringsgiver sitt boligselgerforsikringstilbud.

Jeg er klar over at avtale om forsikring er bindende. Jeg er også klar over at premietilbudet først kan påberopes når boligen er solgt (budaksept). Premietilbudet som er gitt av megler er bindende for forsikringsgiver i 6 – seks – måneder fra oppdragsinngåelse med megler.

Etter dette vil premien og forsikringsvilkårene kunne justeres. Når premietilbudet ikke lenger er bindende for forsikringsselskapet må egenerklæringsskjemaet signeres på nytt og eventuelle endringer påføres. Det vil da være forsikringspremien og forsikringsvilkårene på ny signeringsdato som legges til grunn.

Det kan ikke tegnes boligselgerforsikring ved følgende salg:

- mellom ektefeller eller slektninger i rett oppstigende eller nedstigenede linje, søsken, eller
- mellom personer som bor eller har bodd på boligeiendommen og/eller
- når salget skjer som ledd i sikredes næringsvirksomhet/er en næringsseiendom
- etter at boligeiendommen er lagt ut for salg.
- ved salg av helårs- og fritidsbolig er det krav til at det foreligger tilstandsrapport i henhold til Forskrift til avhendingslova (tryggere bolighandel).

Forsikringsselskapet kan ved skriftlig samtykke akseptere tegning av forsikring også i ovennevnte tilfeller.

Dersom forsikringsselskapet ikke har gitt skriftlig samtykke, kan erstatningen bortfalle.

Ved oppgjørsoppdrag trer forsikringen i kraft når kontrakten er signert av begge parter, begrenset til siste 12 måneder før overtakelse.

Forøvrig oppfordrer selger potensielle kjøpere til å undersøke eiendommen grundig, jf avhendingsloven § 3-10 og kjøpsloven § 20 (aksjeboliger).

Gyldig forsikring forutsetter at det for helårs- og fritidsbolig foreligger tilstandsrapport som er i henhold til Forskrift til avhendingslova (tryggere bolighandel).

- Jeg ønsker boligselgerforsikring, og bekrefter å ha mottatt og lest forsikringsvilkårene og informasjonsbrosjyre til selger i forbindelse med kjøp av boligselgerforsikring. Forsikringen trer i kraft på det tidspunkt det foreligger en budaksept mellom partene, begrenset til tolv måneder før overtakelse. Ved oppgjørsoppdrag trer forsikringen i kraft når kontrakten er signert av begge parter, begrenset til siste 12 måneder før overtakelse. Jeg bekrefter med dette at eiendommen ikke er en næringsseiendom, at den ikke selges som ledd i næringsvirksomhet eller mellom ektefeller eller slektninger i rett oppstigende eller nedstigende linje, søsken, eller mellom personer som bor eller har bodd på boligeiendommen. Gyldig forsikring forutsetter at det for helårs- og fritidsbolig foreligger tilstandsrapport som er i henhold til Forskrift til avhendingslova (tryggere bolighandel). Forsikringen er ugyldig dersom den tegnes i strid med forsikringsvilkårene. Jeg er innforstått med at eiendomsmegleren ikke har fullmakt til å gjøre unntak fra ovennevnte begrensninger. Jeg er oppmerksom på at 8% av total forsikringskostnader honorar til Söderberg & Partners.
- Jeg ønsker ikke boligselgerforsikring, men megler har tilbudt meg å kjøpe slik forsikring.
- Jeg kan ikke kjøpe boligselgerforsikring ihht vilkår.

Document reference: 1708250004

NAME OF SIGNER	IDENTIFIER	TIME	ELECTRONIC ID
Andreas Haug	0e6d73ef73774a15a8af14af 2abc2bfacfb7b730	08.01.2025 23:37:47 UTC	Signer authenticated by Nets One time code

Document reference: 1708250004

- This is a PDF document digitally signed by Nets' E-Signing service.
- The document's integrity is protected by signing and sealing the contents with a certificate issued to Nets by a third party. Validating the signature confirms that the contents have not been modified since the time of signing.
- For more information about document formats, see <https://www.nets.eu/developer>



KOMMUNALE EIENDOMSGEBYR FOR EIENDOM:

Gnr: 96

Bnr: 125

Adresse: Karjolvegen 44

VANNAVGIFT - FAST	Kr.	1 453,00		
Forbruksgebyr måler	Kr.	733,60	Basert på siste års forbruk	35 m3
Forbruksgebyr stipulert	Kr.	0,00	Basert på reg. bruksareal	0 m2
AVLØPSAVGIFT - FAST	Kr.	1 535,00		
Forbruksgebyr måler	Kr.	1 007,30	Basert på siste års forbruk	35 m3
Forbruksgebyr stipulert	Kr.	0,00	Basert på reg. bruksareal	0 m2
SEPTIKTØMMING:	Kr.	0,00		
RENOVASJONSAVGIFT:	Kr.	3 505,00		
	Kr.			
	SUM eks. mva. Kr.	8 233,90		
	25% mva. Kr.	2 058,48		
	SUM inkl. mva.	10 292,38		
EIENDOMSSKATT:	Kr.	5 427,00	Det beregnes ikke mva. av eiendomsskatt	
FESTEAVGIFT:	Kr.	0,00	Det beregnes ikke mva. av festeavgift	
	Sum pr. år Kr.	15 719,38		

Vannmålerstand pr 01.01.2025:

530 m3

Totalt utfakt. forskudd 2025:

0 m3



Steinkjer kommune



TILKNYTNING KOMMUNALT VANN OG AVLØP FOR EIENDOMMEN

GnrBnr: 96/125/0/0

Adresse: Karjolvegen 44

Tilknyttet kommunalt:	JA	NEI
Vann	X	
Avløp	X	

Hvis Steinkjer Kommune ikke har registrert at eiendommen er tilknyttet kommunalt vann og/eller avløp, må dette innrapporteres omgående.

Ulovlig tilknytning av kommunalt vann/avløp er straffbart.

For nærmere opplysninger om tilknytningen, ta kontakt med Vann og Avløpsetaten, 74 16 90 00 eller via postmottak@steinkjer.kommune.no

MEGLEROPPLYSNINGER

Gårdsnr:	96	Bruksnr:	125	Festenr:	0	Seksjonsnr:	0
Adresse:	Karjolvegen 44, 7712 STEINKJER						
Dato:	08.01.2025	Målnummer:					

4210 FEIL OG MANGLER PÅ ELEKTRISKE ANLEGG

	Ja	Nei
Foreligger det pålegg vedrørende elektriske anlegg	<input type="checkbox"/>	<input checked="" type="checkbox"/>
I tilfelle ja, hvilke?		
Dato for siste kontroll av anlegget:	09.09.2004	
Merknader:		

Det tas forbehold om riktigheten eller fullstendigheten av opplysningene i dette dokumentet. Det kan ikke rettes krav som følge av at disse opplysningene benyttes som grunnlag for beslutninger.

Eiendomsdata (Grunneiendom)

Bruksnavn	KARJOLVEGEN NR.44	Beregnet areal	532.3
Etablert dato	02.07.1975	Historisk oppgitt areal	533
Oppdatert dato	25.10.2024	Historisk arealkilde	Målebrev (1)
Skyld	0	Antall teiger	1
Bruk av grunn			
Arealmerknader			

- Tinglyst Del i samla fast eiendom Grunnforurensning Avtale/Vedtak om gr.erverv
 Bestående Under sammenslåing Kulturminne
 Seksjonert Klage er anmerket Ikke fullført oppmålingsf. Frist fullføring:
 Har fester Jordskifte er krevd Mangel ved matrikkelføringskrav Frist retting:

Forretninger

Brukstilfelle Forretningstype	Forr.dato M.før.dato	Kom. saksref. Annen ref.	Tingl.status Endr.dato	Involverte Berørte
Omnummerering	01.01.2020		Tinglyst	96/125
Omnummerering	01.01.2020		01.01.2020	
Omnummerering	01.01.2018		Tinglyst	96/125
Omnummerering	01.01.2018		02.01.2018	
Fradeling av grunneiendom Kart- og delingsforretning	02.07.1975			96/59 (-533), 96/125 (533)

Teiger (Koordinatsystem: EUREF89 UTM Sone 32)

Type teig	X	Y	H	H.teig	Ber. areal	Arealmerknad
Eiendomsteig	7098969.62	620905.4	0	Ja	532.3	

Tinglyste eierforhold

Navn ID	Rolle Andel	Adresse Poststed	Status Kategori
HAUG ANDREAS F141097*****	Hjemmelshaver (H) 1/1	Dronning Åsas vei 10 3117 3117 TØNSBERG	Bosatt (B)

Adresse

Vegadresse: Karjolvegen 44

Adressetilleggsnavn:

Poststed	7712 STEINKJER	Kirkesogn	09150401 Steinkjer
Grunnkrets	112 Sørليا	Tettsted	7003 Steinkjer
Valgkrets	4 Lø		

Bygg

Nr	Bygningsnr	Lnr	Type	Bygningsstatus	Dato
1	184963760		Enebolig (111)	Tatt i bruk (TB)	

1: Bygning 184963760: Enebolig (111), Tatt i bruk

Bygningsdata

Næringsgruppe	Bolig (X)	BRA Bolig	90
Sefrakminne	Nei	BRA Annet	
Kulturminne	Nei	BRA Totalt	90
Opprinnelseskode	Massivregistrering	BTA Bolig	
Har heis	Nei	BTA Annet	
Vannforsyning		BTA Totalt	
Avløp		Bebygd areal	
Energikilder		Ufullstendig areal	Nei
Oppvarmingstyper		Antall boenheter	1

Bygningsstatushistorikk

Bygningsstatus	Dato	Reg.dato
Tatt i bruk		03.10.2006

Bruksenheter

Type	Adresse	Br.enhet	Eiendom	BRA	Rom	Bad	WC	Kjøkkentilgang
Bolig	Karjolvegen 44	H0101	96/125	90	0	0	0	

Etasjer

Etasje	Ant. boenh.	BRA Bolig	BRA Annet	Sum BRA	BTA Bolig	BTA Annet	Sum BTA
H01	1	90	0	90	0	0	0

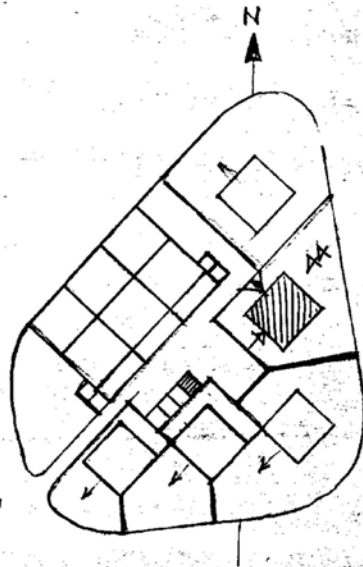

Sak nr. 144/25
 godkjent den 4/3 19 25
 Konf. brev av 2/3 19 25
 Steinkjer Bygningsråd
utv. Røssum

St. bygn. råd
 sak. nr. 144/25
 dato 4/3-25

SORLIA-REV. SITUASJ. PLAN
 M: 1:1000 - ZI. 2.75 - B.S.

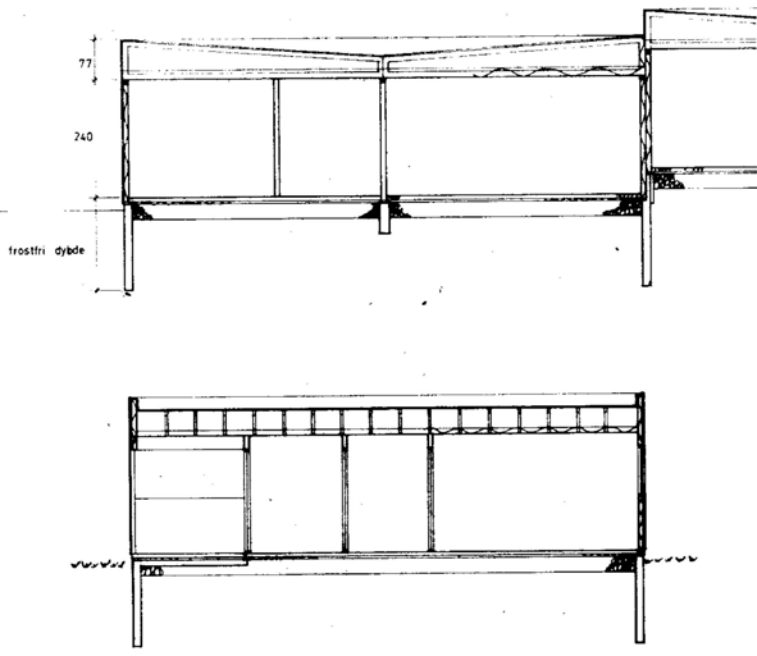

Sak nr. 1461/75
 godkjent den 13 19 75
 Konf. brev av 213 19 75

Steinkjer Bygningsråd

ulf Løkken

Plass for godkjeningsstempel

Karjoluegen 44

Tegn. nr.: SNITT TYPE A, OG C		
Måst: 1:50	Dato: 1.12.73	Sign.
 Steinkjer Bygningsråd SØRLIA STEINKJER	Tegn. nr. C 15	
	<small>BYGNINGSRÅDET - ÅRS. HVAL - BIRKELVATS VEI, 2 - T.L.F. 24 070 - 7000 TRONDHEIM</small>	

st. bygn. råd
 sak. nr. 1461/75
 dato 13 12 73
ulf Løkken

Sak nr. 146125-
godkjent den 4/3 1925-
Koni. brev av 2/3 1925-

Steinkjer Bygningsråd

ref. Brev

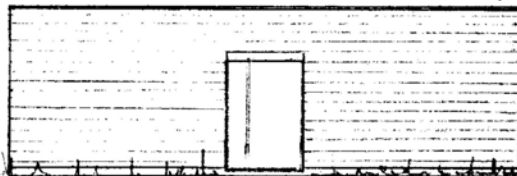

kydvest

Karjoluegen 44
Inngangsfasade Type A M 1:100
Sørha. Steinkjer

St. Bygn. råd
sak. nr. 146125-
dato 4/3-25-

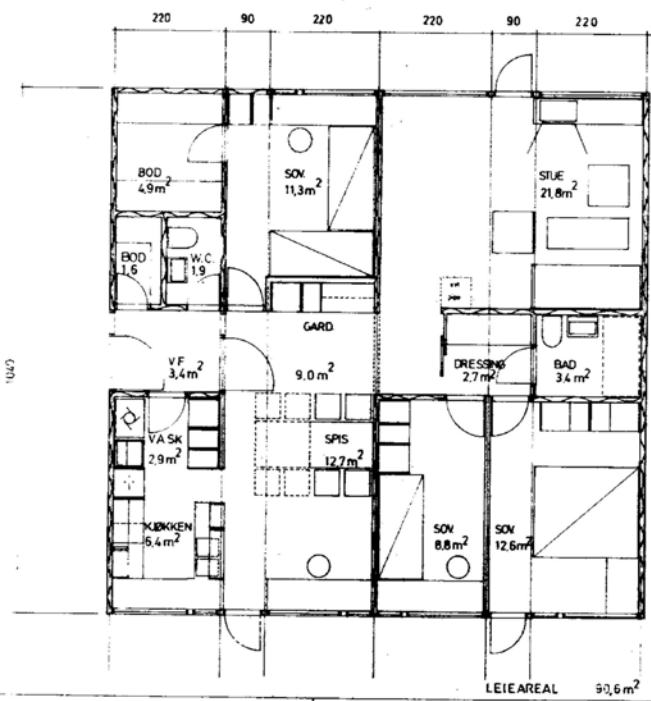

Sak nr. 1913 19 92
 godkjent den 1913 19 92
 Konf. brev av 1913 19 92
 Steinkjer Bygningsråd
ulf Robbu

Ny planken. Karjolwegen 44
 Plass for godkjenningstempel

Tegn. viser: PLAN TYPE - A		
Mål: 1 : 50	Dato: 1-12-73	Sign.
Oppdrag: SORLIA, STEINKJER		Tegn. nr.

1368/75.

Tr.

Olaf Sande A/S,
Steinkjer.

Enebolig - Kariolvegen nr. 44.

Deres byggemelding datert 10.1.75 vedr. ovennevnte ble behandlet i Steinkjer Bygningsråds møte 4. mars 1975 (sak 146/75), hvor slikt vedtak ble fattet:

"Byggemelding-en godkjennes på følgende vilkår:

1. Sanitæranlegget skal av autorisert rørlegger anmeldes til byingeniøren før byggestart.
2. Garasje og utebod (sportsbod) skal være oppført før ferdigattest kan gis.
3. Utvendige farger tas ut i samråd med bygnings-sjefen. "

De bes gi beskjed hertil når byggearbeidet skal igangsettes, for utstikking og kontroll.

./.. Vedlagt oversendes byggetillatelseskort, samt skjema "Ansvarsrett for byggearbeid".

Utsikking vil ikke bli foretatt før skjema "Ansvarsrett for byggearbeid" er innlevert hertil i underskrevet stand .-

Steinkjer, den 7. mars 1975.

U. R.
Ulf Rossen
bygn. sjef

Aasta Trøbak
sekr.

2371/76

JTE/gø

Johan Moberg
Karjolvegen 44
7700 Steinkjer

Enebolig på Karjolvegen 44, Sørliå - ferdigbefaring.

En viser til ferdigbefaring på ovennevnte sted, den 9.4.76, hvor De selv var tilstede.

Ferdigattest følger vedlagt.

Bygningskontrollen har ingen annen merknad, enn at utvendig beis og maling, mangler.

Huset er oppført slik godkjente tegninger viser.

Steinkjer, den 20. april 1976

Ulf Rossen
bygn. sjef

Jon Th. Eriksen
bygn. kontr.

Gjenpart sendt: Olaf Sande Entreprenørforretning A/S, her.

1593/75.

UR/Tr.

Olaf Sande A/S,

Steinkjer.

Karjolvegen nr. 44 - reviderte tegninger.

Reviderte tegninger med følgeskriv datert 13.3.75 er mottatt,
og kan med dette godkjennes.

På de nye tegningene er stue delt i en "finstue" og en dagligstue.
Kjøkken er flyttet fra nordvestre til sydøstre langvegg .-

Steinkjer, den 19. mars 1975.

Med hilsen

Ulf Rössen
bygn. sjef



Steinkjer kommune

Adresse: Seviceboks 2530, 7729 Steinkjer

Telefon: 74 16 90 00

Utskriftsdato: 08.01.2025

Planopplysninger

EM §6-7 Oppdragstakerens undersøkelses- og opplysningsplikt

Kilde: Steinkjer kommune

Kommunenr.	5006	Gårdsnr.	96	Bruksnr.	125	Festenr.		Seksjonsnr.	
Adresse	Karjolvegen 44, 7712 STEINKJER								

Opplysningene omfatter gjeldende planer og pågående planarbeid for eiendommen. Nærmere opplysninger om den enkelte plan med dokumenter, mindre endringer, etc finnes på internett, se lenker under. Oppgitte delarealer viser planinformasjon på eiendommen.

Det tas forbehold om riktigheten eller fullstendigheten av opplysningene i dette dokumentet. Det kan ikke rettes krav som følge av at disse opplysningene benyttes som grunnlag for beslutninger.

Plantyper med treff

- Kommunedelplaner

Plantyper uten treff

- Kommuneplaner
- Kommunedelplaner under arbeid
- Reguleringsplaner under bakken
- Reguleringsplaner under arbeid
- Reguleringsplaner under arbeid i nærheten
- Bebyggelsesplaner over bakken
- Midlertidige forbud
- Kommuneplaner under arbeid
- Reguleringsplaner
- Reguleringsplaner over bakken
- Reguleringsplaner bunn
- Bebyggelsesplaner
- Bebyggelsesplaner under bakken

Kommunedelplaner

Besøk kommunens hjemmeside for mer informasjon.

Id	50042018002
Navn	Kommunedelplan Sentrum
Plantype	Kommunedelplan
Status	Endelig vedtatt arealplan
Ikrafttredelse	25.10.2018
Bestemmelser	- https://www.arealplaner.no/5006/dokumenter/1473/2018001_bestemmelser.pdf
Delarealer	Delareal 532 m ² Arealbruk Boligbebyggelse,Nåværende



Steinkjer kommune

Grunnkart

Eiendom: 96/125
Adresse: Karjolvegen 44
Dato: 08.01.2025
Målestokk: 1:1000



UTM-32

Eiendomsgr. nøyaktig <= 10 cm	Eiendomsgr. mindre nøyaktig >200<=500 cm	Eiendomsgr. omtvistet	Hjelpelinje vannkant
Eiendomsgr. middels nøyaktig >10<=30 cm	Eiendomsgr. lite nøyaktig >=500 cm	Hjelpelinje veikant	Hjelpelinje fiktiv
Eiendomsgr. mindre nøyaktig >30<=200 cm	Eiendomsgr. uvisse nøyaktighet	Hjelpelinje punktbeste	



Det tas forbehold om at det kan forekomme feil, mangler eller avvik i kartet. Spesielt gjelder dette usikre eiendomsgrenser. Dette kartet kan ikke brukes som erstatning for situasjonskart i byggesaker.

Nabolagsprofil

Karjolvegen 44 - Nabolaget Sørليا - vurdert av 63 lokalkjente

Nabolaget spesielt anbefalt for

- Familier med barn
- Etablerere
- Godt voksne



Offentlig transport

Karjolvegen Linje 733	2 min 0.2 km
Steinkjer stasjon Linje F7, R70	5 min 2.7 km
Namsos lufthavn	1 t 11 min
Trondheim Værnes	1 t 16 min

Skoler

Lø skole (1-7 kl.) 162 elever, 11 klasser	12 min 0.9 km
Steinkjer skole (1-7 kl.) 345 elever, 23 klasser	6 min 2.8 km
Steinkjer ungdomsskole (8-10 kl.) 498 elever, 38 klasser	8 min 4.1 km
Egge ungdomsskole (8-10 kl.) 311 elever, 18 klasser	10 min 6.7 km
Steinkjer vgs 750 elever, 44 klasser	8 min 4.1 km
Mære landbruksskole 165 elever	10 min 10 km

«Stille, landlig, bra skole, ikke så langt unna byen»

Sitat fra en lokalkjent



Opplevd trygghet

Veldig trygt 94/100



Kvalitet på skolene

Veldig bra 87/100



Naboskapet

Godt vennskap 78/100

Aldersfordeling

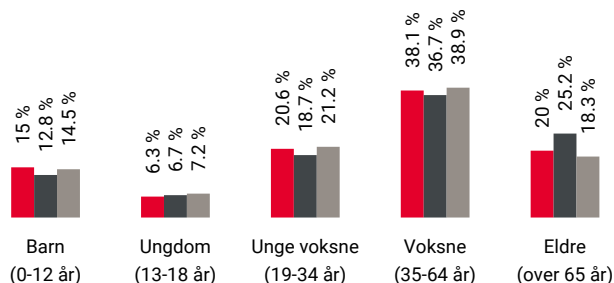

Område	Personer	Husholdninger
Sørليا	1 243	544
Steinkjer	13 365	6 815
Norge	5 425 412	2 654 586

Barnehager

Lø barnehage (1-5 år) 77 barn	16 min 1.2 km
Steinkjer studentbarnehage (1-5 år) 16 barn	5 min 2.6 km
Steinkjersannan barnehage (1-5 år) 82 barn	5 min 2.6 km

Dagligvare

Kiwi Sannan	4 min
Rema 1000 Sørsia Post i butikk, PostNord, søndagsåpent	6 min 2.9 km



Innholdet i nabolagsprofilen er hentet fra ulike datakilder, og feil eller mangler kan forekomme. Vurderinger og sitater er innhentet på web og gir uttrykk for hvordan naboene vurderer nabolaget. FINN.no AS kan ikke holdes ansvarlig for feil/mangler i profilen. Copyright © Finn.no AS 2025

Primære transportmidler



1. Egen bil



2. Sykkel



Støynivået

Lite støynivå 92/100



Turmulighetene

Nærhet til skog og mark 91/100



Trafikk

Lite trafikk 89/100

Sport

- Lø skole 9 min
Aktivitetshall, ballspill, fotball 0.7 km
- Sørli IL kunstgress Grong Sparebank 12 min
Fotball 0.9 km
- Motus Treningssenter 4 min
- 3T-Steinkjer 5 min

Boligmasse

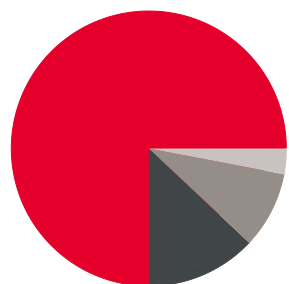

- 75% enebolig
- 13% rekkehus
- 9% blokk
- 3% annet

«Godt å bo her, stille og rolig.»

Sitat fra en lokalkjent



Varer/Tjenester

- AMFI Steinkjer 5 min
- Vitusapotek Elgen 5 min

Aldersfordeling barn (0-18 år)

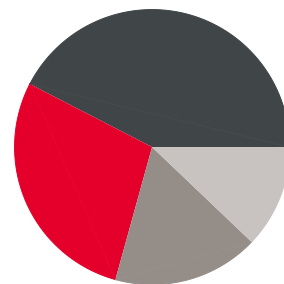

- 28% i barnehagealder
- 42% 6-12 år
- 17% 13-15 år
- 12% 16-18 år

Familiesammensetning

Par m. barn



Par u. barn



Enslig m. barn



Enslig u. barn



Flerfamilier



0% 46%

- Sørli
- Steinkjer
- Norge

Sivilstand

		Norge
Gift	33%	33%
Ikke gift	53%	54%
Separert	10%	9%
Enke/Enkemann	4%	4%



Innholdet i nabolagsprofilen er hentet fra ulike datakilder, og feil eller mangler kan forekomme. Vurderinger og sitater er innhentet på web og gir uttrykk for hvordan naboene vurderer nabolaget. FINN.no AS kan ikke holdes ansvarlig for feil/mangler i profilen. Copyright © Finn.no AS 2025

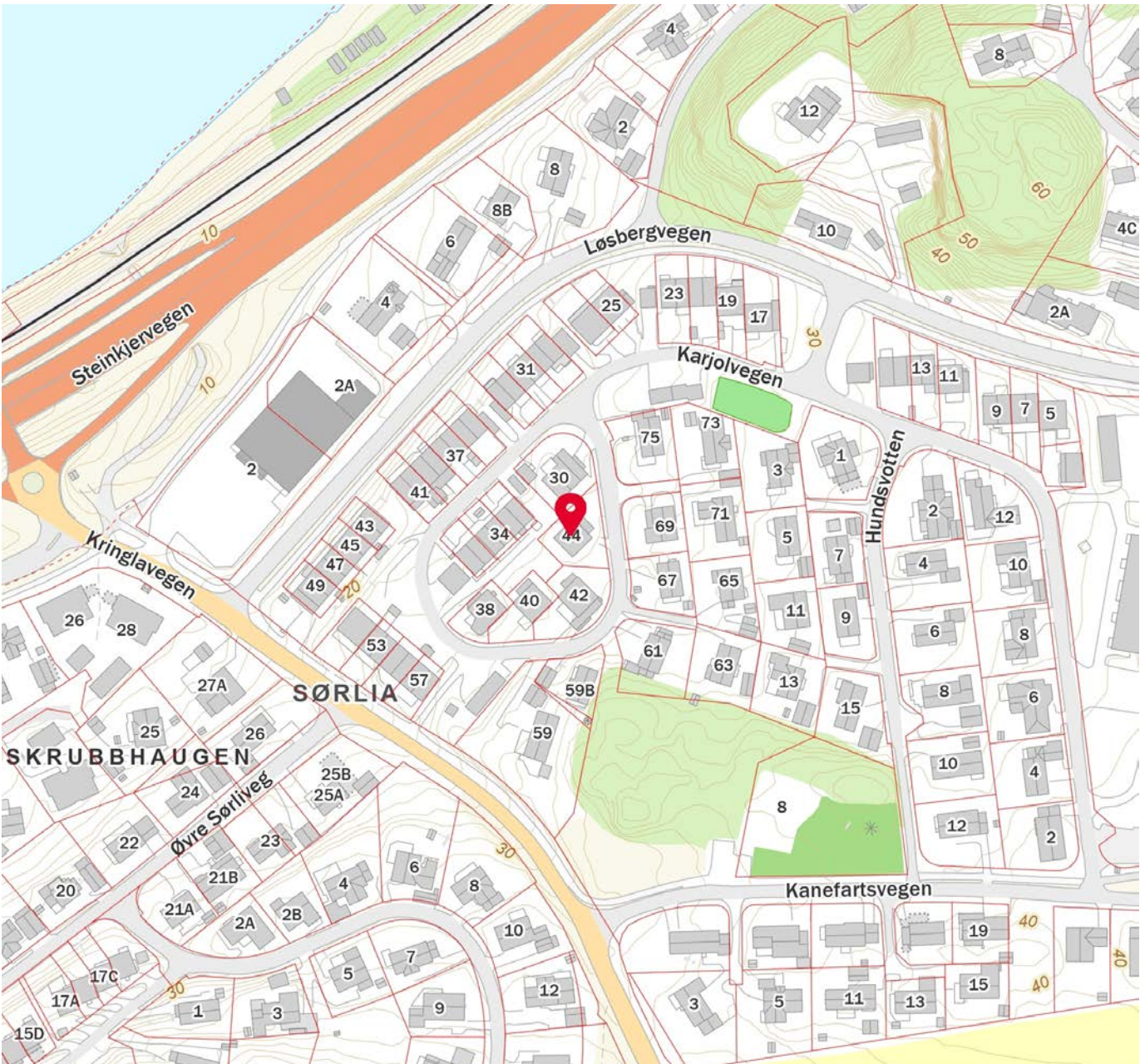
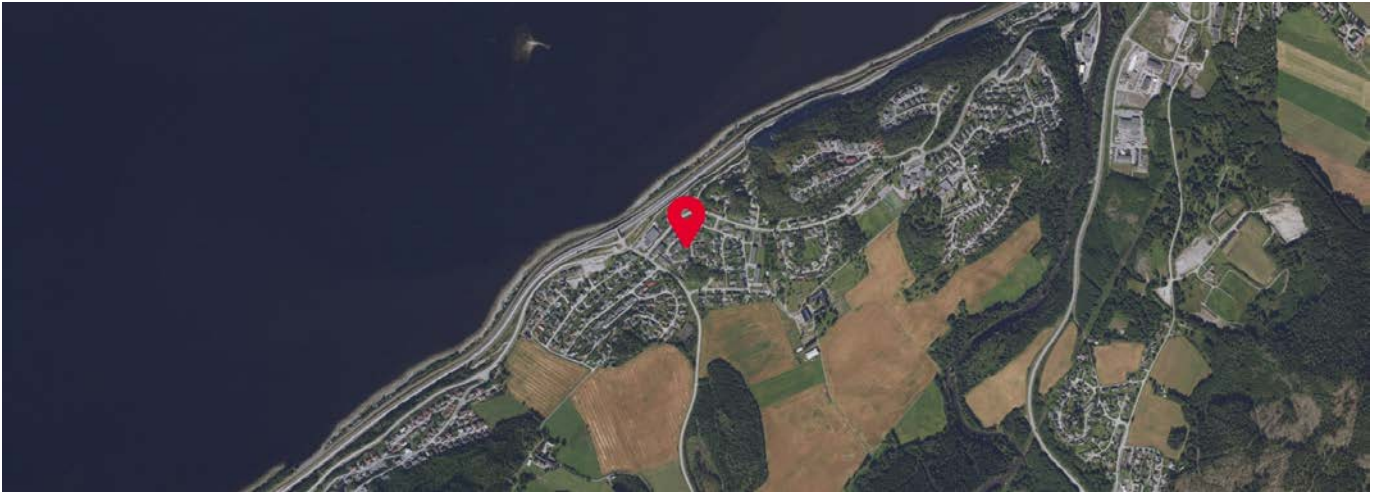



OVERSIKT OVER LØSØRE OG TILBEHØR TIL EIENDOMMEN

Oversikten er utarbeidet av Norges Eiendomsmeglerforbund, Eiendom Norge og Advokatforeningens Eiendomsmeglingsgruppe, og er gjeldende fra 1. januar 2020.

Generelt

Lov om avhending av fast eiendom (avhendingslova/avhl.) av 3. juli 1992 regulerer kjøper og selgers rettigheter og plikter ved overdragelse av fast eiendom og andeler i borettslag.

I henhold til avhl. § 3-4 skal eiendommen, når annet ikke er avtalt, overdras med innredninger og utstyr som etter lov, forskrift eller annet offentlig vedtak skal følge med. Det samme gjelder varig innredning og utstyr som enten er fastmontert eller er særskilt tilpasset bygningen, jf. avhl. § 3-5. Loven inneholder ingen detaljert oversikt over hva som omfattes av «innredning og utstyr», og over hva som skal regnes som «fastmontert eller særskilt tilpasset».

Partene kan fritt avtale hva som skal følge med eiendommen ved salg. Bransjens liste over løsøre og tilbehør som skal følge med eiendommen, er en del av avtalen mellom kjøper og selger dersom ikke annet er opplyst i salgsoppgaven, kjøper har tatt forbehold i bud eller avtale på annen måte er inngått. Der intet annet er avtalt, vil løsøre og tilbehør medfølge slik dette fremkommer av avhl. § 3-4 og § 3-5 og denne oversikt.

Produkter og installasjoner som medfølger overdras uten noen form for garantier, utover eventuell gjenværende leverandørgaranti.

Dersom det er noe i nedenstående liste som ikke finnes på eiendommen, vil det heller ikke medfølge.

- 1. HVITEVARER** medfølger der dette er spesielt angitt i salgsoppgaven.
- 2. HELDEKKENDE TEPPER** følger med uansett festemåte.
- 3. VARMEKILDER**, slik som ovner, kaminer, peiser, varmepumper og panelovner, følger med uansett festemåte. Frittstående biopeiser/varmeovner og terrassevarmere medfølger ikke. Det følger ikke med varmekilder i rom som ikke har vegg- eller fastmonterte varmekilder på visning.
- 4. TV, RADIO OG MUSIKKANLEGG.** TV-antennor og fellesanlegg for TV, herunder parabolantenne, og tunerer/dekoder/tv-boks medfølger der dette eies av selger. Veggmontert TV/flatskjerm med tilhørende festeordning samt musikkanlegg følger ikke med (se også punkt 12).
- 5. BADEROMSINNREDNING/UTSTYR.** Badekar, dusjkabinett, dusjvegger, alle fastmonterte speil og hyller, fastmonterte glass- og håndkleholdere, herunder håndklevarmere samt baderomsinnredning, medfølger.
- 6. GARDEROBESKAP** medfølger, selv om disse er løse. Fastmonterte garderobehyller og knagger medfølger. Innredning i garderobeskap, for eksempel løse eller fastmonterte trådkurver, hyller, stenger og lignende, medfølger.

7. KJØKKENINNREDNING medfølger, herunder også åpne, fastmonterte hyller og løs eller fastmontert kjøkkenøy.

8. MARKISER, PERSIENNER og annen type innvendig og utvendig solskjerming, gardinoppheng, lamellgardiner og liftgardiner medfølger.

9. AVTREKKSIVIFTER av alle slag, samt fastmonterte aircondition/ventilasjonsanlegg, medfølger.

10. SENTRALSTØVSUGER medfølger med komplett anlegg, herunder slange, munnstykke mm.

11. LYSKILDER. Kupler, lysstoffarmatur, fastmonterte "spotlights", oppheng og skinner med spotlights samt utelys og hagebelysning medfølger. Vegglamper, krokhengte lamper, lysekroner, prismelamper og lignende som er koblet til sukkerbit eller stikkontakt følger likevel ikke med.

12. INSTALLERTE SMARTHUSLØSNINGER med sentral som styrer lys, varme, lyd o.l., samt tilhørende trådløse enheter som brytere, sensorer, kameraer, integrerte høyttalere el. medfølger. Enkle lysstyringssystem f.eks. med en sentral som kun styrer lyspærer eller smartpærer montert i sokkel medfølger likevel ikke.

13. UTVENDIGE SØPPELKASSER og eventuelt holder/hus til disse medfølger.

14. POSTKASSE medfølger.

15. UTENDØRS INNRETNINGER slik som flaggstang, fastmontert tørkestativ, samt andre faste utearrangementer som f.eks. badestamp, boblekar/jacuzzi og liknende utendørs kar, lekestue, lekestativ, utepeis, fastmontert trommel til vannslange, medfølger. Guidekabel/avgrenskingskabel til robotgressklipper medfølger, men robotgressklipper og ladestasjon for denne medfølger ikke.

16. FASTMONTERT VEGGLADER/LADESTASJON TIL EL-BIL medfølger uavhengig av hvor laderen er montert.

17. SOLCELLEANLEGG med tilhørende teknisk infrastruktur medfølger.

18. GASSBEHOLDER til gasskomfyr og gasspeis medfølger.

19. BRANNSTIGE, BRANNTAU, feiestige og lignende medfølger der dette er påbudt. Løse stiger medfølger ikke.

20. BRANNSLUKNINGSAPPARAT, BRANNSLANGE og RØYKVARSLER medfølger der dette er påbudt. Det er eier og brukers plikt til å se til at utstyret forefinnes på enhver eiendom. Hvis annet ikke er uttrykkelig avtalt, skal dette derfor alltid følge med ved salg av eiendom.

21. SAMTLIGE NØKLER til eiendommen som selger er i besittelse av skal overleveres kjøper på overtakelsen, herunder nøkler til eventuelle boder, uthus, garasjeportåpner e.l. Låses boder, uthus e.l. med hengelås, skal lås og nøkler til disse medfølge.

22. GARASJEHYLLER, bodhyller, lagringshyller og oppheng til bildekk medfølger såfremt de er fastmontert.

Planter, busker og trær som er plantet på tomten, eller fastmonterte kasser og lignende er en del av eiendommen og medfølger i handelen.

HELP Boligkjøperforsikring

Boligkjøperforsikring

- Advokathjelp ved boligkjøpet og i 5 år fremover.
- Er kjøpers motvekt til selgers boligselgerforsikring.
- Gir deg advokathjelp hele veien til rettskraftig dom, om nødvendig.

Boligkjøperforsikring **PLUSS**

- Advokathjelp ved boligkjøpet og i 5 år fremover.
- Er kjøpers motvekt til selgers boligselgerforsikring.
- Gir deg advokathjelp hele veien til rettskraftig dom, om nødvendig.
- Advokathjelp i de viktigste rettsområdene i privatlivet.

PLUSS gir boligeiere sterkt rabattert advokathjelp. Be om råd eller hjelp i retten når du trenger det fra Norges viktigste advokatmiljø for privatpersoner.

PLUSS kan bare tegnes samtidig med boligkjøperforsikringen, og koster kun kr 2 800 i tillegg. **PLUSS** fornyes årlig - om du ønsker det.

Borettslag/aksjeleilighet: Kr 7 200

Selveierleilighet/rekkehus: Kr 10 400

Ene-/tomannsbolig, tomt: Kr 15 100

Rettsområder du får hjelp med

Samboeravtale, ektepakt og arv

Forbrukerkjøp og håndverkertjenester

Utleie og naboforhold

Tomtefeste, veirett og andre servitutter

Plan- og bygningsrett

Skatt ved oppussing, utleie og eiendomssalg

Tilgang til digitale juridiske avtaler via Min side

“Vi unner ingen å stå alene”

Rettt skal være rett. For alle.



Fra å vurdere om vi hadde råd til advokat, kunne vi vurdere om vi hadde råd til ny sofa.

Boligkjøperforsikring tegnes hos eiendomsmegler senest ved kontraktsgjøring og gir rett til advokathjelp inntil 5 år etter overtakelse. Forsikringen betales som del av oppgjøret ved boligkjøpet. **PLUSS**-dekningen fornyes årlig ved faktura fra **HELP**.

Egenandel kr 4 000 påløper ved takst, tvist eller 10 timer advokatbistand, avhengig av hva som kommer først. Meglerforetaket mottar kr 4 200/4 600/5 000 i kostnadsgodtgjørelse, avhengig av boligtype, samt et tillegg på kr 1 000 ved salg av **PLUSS**.

Vi tar forbehold om pris- og vilkårsendringer. Hvis premien ikke er innbetalt ved overtakelse, vil avtalen bli kansellert. For fullstendig informasjon om dekning og vilkår, se help.no

Har du spørsmål? Kontakt **HELP** på help.no/minside, telefon 22 99 99 99 eller epost post@help.no



Rettt skal være rett. For alle.



Viktige endringer i avhendingsloven

Den 1. januar 2022 ble avhendingsloven endret på viktige punkter for både kjøper og selger. Samtidig fikk vi en ny forskrift som regulerer jobben en takstmann skal gjøre. Den nye forskriften stiller strengere krav til tilstandsrapportene som er en viktig del av kontrakten ved boligsalg. HELP, landets største advokatmiljø for boligkjøpere, har laget en kort innføring i de nye reglene.

Forbudt å selge bolig “som den er”

Du har kanskje hørt at de fleste brukte boliger har vært solgt «som de er»? Dette forbeholdet innebar at selger fraskrev seg ansvar for skjulte feil og mangler. Det var bare hvis selger hadde holdt tilbake eller gitt uriktig informasjon, eller hvis boligen var i vesentlig dårligere stand at kjøper kunne nå frem med et krav mot selger.

Fra 1. januar 2022 kan ikke selger lenger ta generelle forbehold av «som den er»-typen. Dette betyr at når vi da skal vurdere om en bolig har en mangel, må vi vurdere grundig hva som fremgår av kjøpsavtalen. Med kjøpsavtalen menes alle dokumenter og opplysninger som tilbys før kjøpet, også FINN-annonsen og alle vedleggene til salgsoppgraden. Hvis kjøpsavtalen ikke gir et klart svar (av typen “Det følger egen parkeringsplass med leiligheten” eller “Badet er renoveret av fagfolk”), må vi vurdere hva kjøper kan forvente basert på blant annet eiendommens synlige tilstand, alder, opplysningene som er gitt ved salget, feilenes art, karakter og omfang.

Egenandel

Avhendingsloven har også fått en ny bestemmelse om egenandel. Egenandelen slår først inn når det er påvist at eiendommen har en mangel. Når det er et avvik fra kontrakten som utgjør en mangel, skal oppgjøret reduseres med 10 000 kroner, uavhengig av om utbedringskostnadene er høye eller lave. Dette innebærer blant annet at kjøper ikke kan rette krav mot selger hvis det koster mindre enn 10 000 kroner å utbedre mangelen.

Selv om utbedringskostnadene er høye, kan det likevel tenkes at feil ved boligen ikke utgjør mangler etter loven. Dette avhenger av hva som er avtalt mellom partene, og hva kjøper kan forvente basert på de momentene vi har nevnt over.

Nytt om tilstandsrapporter

Tidligere ble det ikke stilt noen konkrete krav til hva en tilstandsrapport skulle inneholde og hvordan den skulle se ut. Dette hadde som konsekvens at tilstandsrapportene varierte i innhold og kvalitet. I den nye forskriften til avhendingsloven stilles det en rekke krav for at en tilstandsrapport skal regnes som godkjent.



Forts. Viktige endringer i avhendingsloven

Opplysningene i tilstandsrapporten skal gis på en forbrukervennlig måte, og det er beskrevet hva takstmannen skal vurdere og hvordan noen av undersøkelsene skal gjennomføres.

Vi har tro på at kjøpere nå vil få bedre informasjon i forkant av salget og dermed et bedre beslutningsgrunnlag.

Kjøpers undersøkelsesplikt lovfestes

Avhendingsloven har også fått en regel om undersøkelsesplikt for kjøper. Regelen tydeliggjør at kjøperen skal anses å kjenne til forhold som er tydelig beskrevet i tilstandsrapporten eller annen relevant salgsdokumentasjon. Det fremgår av loven at kjøperen ikke kan klage på avvik hvis disse er tydelig beskrevet i salgsdokumentasjonen, uavhengig av om kjøperen faktisk har satt seg inn i denne.

Det er derfor svært viktig at kjøper setter seg godt inn i alle dokumenter og opplysninger som tilbys i forkant av kjøpet. Hvis det er noe du ikke forstår, anbefaler vi at du stiller spørsmål til selger og/eller eiendoms-megler. Dersom det er gitt motstridende opplysninger i salgsdokumentene, må du undersøke hvilke av opplysningene som er korrekte, og eventuelt ta forbehold dersom motstriden ikke avklares. Du kan ikke velge å holde deg til den opplysningen du liker best.

Arealavvik

Avhendingsloven har også fått en ny bestemmelse om arealavvik innendørs. Helt kort betyr endringen at eiendommen har en mangel hvis opplysningene om størrelse i salgsdokumentene ikke er riktig. Det er en forutsetning at avviket utgjør mer enn 2 % og minst én kvadratmeter, og at selgeren ikke godtgjør at opplysningene ikke har hatt betydning for kjøperen.

Viktig for kjøper å være klar over

Advokatene i HELP er fornøyde med regelendringer som bidrar til at kjøper får bedre informasjon. Dette kan redusere antall konflikter i etterkant av boligkjøpet.

Selv om selgers ansvar nå har blitt utvidet, er det ikke slik at alle feil er mangler etter avhendingsloven. Det er påregnelig med noen feil ved boligen på grunn av alder, slitasje, osv., og det som er opplyst ved salget, er naturligvis ikke mangler. Jo eldre boligen er, desto vanligere er det å avdekke feil. Det er svært viktig å lese salgsoppgaven nøye. Hvis det er gitt konkrete risikoopplysninger om bestemte bygningsdeler, er det påregnelig å måtte utbedre disse og denne kostnaden må kjøper dekke selv.

Hvis du har boligkjøperforsikring hos HELP, vil våre advokater hjelpe deg med å vurdere om du kan rette et krav mot selger/selgers boligselgerforsikringsselskap. Dersom det er sannsynlig at du vil nå frem med et krav, forfølger vi saken for deg til den er løst.

HELP Renteforsikring

Renteforsikring dekker rentekostnader etter skatt og husforsikring for bolig som skal selges, hvis denne ikke er solgt tre måneder etter overtakelse av ny bolig. Forsikringen koster kr 5.900 og gjelder i ett år fra tidspunktet hvor du har overtatt din nye primærbolig og du har markedsført din gamle primærbolig sammenhengende i minst tre måneder.

- Utbetaling gis i inntil ni måneder
- Rentekostnader, samt kostnad til husforsikring dekkes med inntil kr 15.000 per måned
- Gjelder fast eiendom regulert til boligformål og som er registrert som din primærbolig
- Forsikringen gjelder i Norge

Bestilling gjøres av boligkjøper på www.help.no/renteforsikring. Forsikringen må bestilles innen sju dager etter kontraktsignering. Dersom boligen som skal selges allerede er markedsført før budaksept av ny bolig kan forsikring ikke tegnes.

For HELP kundesenter kontakt post@help.no eller tlf. 22 99 99 99.



Bud på 95 % eller mer av prisantydning behandles som at salg har funnet sted, selv om bud avslås, og forsikringsdekningen gjelder da til ny eier overtar (begrenset til 3 måneder etter budaksept). Det gjøres fradrag i erstatningen for eventuelle leieinntekter, skattefradrag på rentekostnader og renter og omkostninger som følge av mislighold av lån. Forsikringen dekker ikke mellomfinansiering eller andre lån som ikke direkte relaterer seg til primærboligen som skal selges. Forsikringen fornyes ikke, og gjelder ikke ved senere flytting. Dersom boligen ikke selges av autorisert megler / advokat gjelder ikke forsikringen. Forsikringen har en karantenetid på tre måneder. Tegning av HELP Renteforsikring tilbys kun til boligkjøpere som har kjøpt bolig gjennom samarbeidende eiendomsmeglerkjede.



Et hjem er mer verdt enn et hus, og et hus er mer enn bare vegger.

Det er et sted for å skape gode minner
preget av trivsel, omsorg og trygghet.

For oss som jobber med folks hjem hver
eneste dag, er det naturlig å engasjere oss
sammen med SOS-barnebyer for å gi flere
barn et trygt og godt hjem.

For hvert hjem vi formidler, gir vi derfor
100 kroner til SOS-barnebyers arbeid.

aktiv. +  SOS
BARNEBYER

Forbrukerinformasjon om budgivning

Sist oppdatert med virkning fra 1. januar 2014, i forbindelse med ikrafttredelse av endringer i eiendomsmeglingsforskriften.

Informasjonen er utarbeidet av Forbrukerombudet, Forbrukerrådet, Den Norske Advokatforening ved Eiendomsmeglingsgruppen, Eiendomsmeglerforetakenes Forening og Norges Eiendomsmeglerforbund, på grunnlag av blant annet forskrift om eiendomsmegling § 6-3 og § 6-4.

Nedenfor gis en oversikt over de retningslinjer som forbrukermyndighetene og organisasjonene anbefaler benyttet ved budgivning på eiendommen. Avslutningsvis gis også en kort oversikt over de viktigste rettsreglene tilknyttet budgivning.

Før det legges inn bud på eiendommen oppfordres budgiver til å sette seg inn i all relevant informasjon om eiendommen, herunder eventuell salgsoppgave og teknisk rapport med vedlegg.

Gjennomføring av budgivning

1. På forespørsel vil megler opplyse om aktuelle bud på eiendommen, herunder om relevante forbehold.
2. Alle bud skal inngis skriftlig til megler, som formidler disse videre til oppdragsgiver. Kravet til skriftlighet gjelder også budforhøyelser og motbud, aksept eller avslag fra selger. Før formidling av bud til oppdragsgiver skal megler innhente gyldig legitimasjon og signatur fra budgiver. Kravet til legitimasjon og signatur er oppfylt for budgivere som benytter e-signatur, eksempelvis BankID eller MinID. Med skriftlige bud menes også elektroniske meldinger som e-post og SMS når informasjonen i disse er tilgjengelig også for ettertiden.
3. Et bud bør inneholde eiendommens adresse (eventuelt gnr/bnr), kjøpesum, budgivers kontaktinformasjon, finansieringsplan, akseptfrist, overtakelsesdato og eventuelle forbehold som for eksempel usikker finansiering, salg av nåværende bolig ol. Normalt vil ikke et bud med forbehold bli akseptert før forbeholdet er avklart. Konferer gjerne med megler før bud gis.
4. Megler skal legge til rette for en forsvarlig avvikling av budrunden. I forbrukerforhold (dvs. der oppdragsgiver er forbruker) skal megleren ikke formidle bud med kortere akseptfrist enn kl. 12.00 første virkedag etter siste annonserte visning. Etter denne fristen bør budgivere ikke sette en kortere akseptfrist enn at megler har mulighet til, så langt det er nødvendig, å orientere oppdragsgiver, budgivere og øvrige interessenter om bud og forbehold. Det bør ikke gis bud som diskriminerer eller utelukker andre budgivere. Dersom bud inngis med en frist som åpenbart er for kort til at megleren kan avvikle budrunden på en forsvarlig måte som sikrer oppdragsgiver og interessenter et tilstrekkelig grunnlag for sine handlingsvalg, vil megler fraråde budgiver å stille slik frist.
5. Megleren vil uoppfordret gi sin vurdering av det enkelte bud overfor oppdragsgiveren, når budet er gitt innenfor fristene i punkt 4.
6. Megleren skal så langt det er nødvendig og mulig holde budgiverne skriftlig orientert om nye og høyere bud og eventuelle forbehold. Megler skal så snart som mulig bekrefte skriftlig overfor budgivere at budene deres er mottatt.
7. Etter at handel har kommet i stand, eller dersom en budrunde avsluttes uten at handel er kommet i stand, kan en budgiver kreve kopi av budjournalen i anonymisert form.
8. Kopi av budjournal skal gis til kjøper og selger uten ugrunnet opphold etter at handel er kommet i stand. Dersom det er viktig for budgiver å bevare sin anonymitet, bør budet fremmes gjennom fullmektig.

Viktige avtalerettslige forhold

1. Det eksisterer ingen angrerett ved salg/kjøp av fast eiendom.
2. Når et bud er innsendt til megler og han har formidlet innholdet i budet til selger (slik at selger har fått kunnskap om budet), kan budet ikke kalles tilbake. Budet er da bindende for budgiver frem til akseptfristens utløp, med mindre budet før denne tid avslås av selger eller budgiver får melding om at eiendommen er solgt til en annen (man bør derfor ikke gi bud på flere eiendommer samtidig dersom man ikke ønsker å kjøpe flere enn en eiendom).
3. Selger står fritt til å forkaste eller akseptere ethvert bud, og er for eksempel ikke forpliktet til å akseptere høyeste bud.
4. Når en aksept av et bud har kommet frem til budgiver innen akseptfristens utløp er det inngått en bindende avtale.
5. Husk at også et eventuelt bud fra selger til kjøper (såkalte "motbud"), avtalerettslig er et bindende tilbud som medfører at det foreligger en avtale om salg av eiendommen dersom budet i rett tid aksepteres av kjøper.

For eiendommen:

Adresse: Karjolvegen 44
7712 STEINKJER

Meglerforetak: Aktiv Eiendomsmegling
Saksbehandler: Tomas Høin

Telefon: 481 45 822
E-post: tomas.hoin@aktiv.no

Oppdragsnummer:

Undertegnede gir herved følgende bud på ovennevnte eiendom:

Kjøpesum: Kr. _____

Beløp med bokstaver: Kr. _____

+ omkostningert iht. opplysninger i salgsoppgaven

Dette budet er bindende for undertegnede frem til og med den: _____ Kl. _____

Dersom annet ikke er angitt gjelder budet til kl. 15.00 første virkedag etter siste annonserte visning. I forbrukerforhold vil bud med kortere akseptfrist enn til kl. 12.00 første virkedag etter siste annonserte visning ikke bli viderefordlet til selger.

Eventuelle forbehold: _____

Undertegnede er kjent med at selger står fritt til å godta eller forkaste ethvert bud. Likeledes er undertegnede klar over at budet er bindende for budgiver når det er kommet til selgers kunnskap. Handelen er juridisk bindende for begge parter dersom budet aksepteres innen akseptfristen. Undertegnede er kjent med at budjournalen vil bli forelagt kjøper og selger når handel er sluttet.

Ønsket overtakelsesdato: _____

Budet baseres på opplysninger og salgsvilkår som fremkommer av salgsoppgave datert: _____

Kjøpet vil bli finansiert slik:

Låneinstitusjon: _____ Referanse og tlf nr.: _____

Lånt kapital: _____ Kr.: _____

Egenkapital: _____ Kr.: _____

Totalt: _____ Kr.: _____

Egenkapital består av: Salg av nåværende bolig eller fast eiendom Disponibelt kontantbeløp (bankinnskudd)

Jeg gir bud som: Forbruker Ledd i næringsvirksomhet / juridisk person (selskap)

Jeg samtykker til bruk av elektronisk kommunikasjon: Ja Nei

Navn: _____

Navn: _____

Fødselsnr. (11 siffer): _____

Fødselsnr. (11 siffer): _____

Adresse: _____

Adresse: _____

Postnr.: _____ Sted: _____

Postnr.: _____ Sted: _____

Tlf.: _____ E-post: _____

Tlf.: _____ E-post: _____

Dato.: _____ Sign: _____

Dato.: _____ Sign: _____

Kopi av legitimasjon

Kopi av legitimasjon

aktiv.
Tar deg videre