

aktiv.





Daglig leder / Eiendomsmegler

Thomas Johan Nilsen

Mobil 454 19 945

E-post thomas.johan.nilsen@aktiv.no

Aktiv Porsgrunn

Kammerherreløkka 5, 3916 Porsgrunn

Nøkkelinformasjon

Prisant.: Kr 2 000 000,-
Fellesgjeld: Kr 195 261,-
Omkostn.: Kr 1 390,-
Total ink omk.: Kr 2 196 651,-
Selger: Stine Elisabeth Langerød
Nøddebo

Salgsobjekt: Andelsleilighet
Eierform: Andel
Byggeår: 1974
BRA-i/BRA Total 60/73 kvm
Tomtstr.: 20672 kvm
Soverom: 2
Antall rom: 3
Gnr./bnr. Gnr. 53, bnr. 164
Gnr. 53, bnr. 166
Gnr. 53, bnr. 165
Gnr. 53, bnr. 167
Gnr. 53, bnr. 168
Gnr. 53, bnr. 169

Andelsnr.: 1803
Oppdragsnr.: 1317260068

Tiltalende og nyoppusset leilighet med god planløsning. Moderne kjøkken. Lekkert bad.

Innbydende og moderne 3-roms leilighet med attraktiv beliggenhet på Stridsklev i Porsgrunn.

Leiligheten er betydelig oppgradert i senere tid med blant annet lekkert flislagt bad, stilrent og moderne IKEA-kjøkken, tidsriktige overflater, oppgradert elektrisk anlegg og nye innvendige vannrør.

Det er en god planløsning med åpen stue- og kjøkkenløsning, overbygd balkong med utsikt, delikat bad med opplegg for vaskemaskin, to gode soverom og entré. Planløsning skiller seg positivt ut sammenlignet med mange tilsvarende leiligheter i borettslaget.

Det er gode parkeringsmuligheter samt mulighet for lading av elbil.

Leiligheten har kort avstand til dagligvarebutikker, apotek, lege, bussholdeplass med gode forbindelser til sentrum, svømmehall og flotte turmuligheter i populære Uræddløypa.



Innhold

Nøkkelinformasjon	2
Om eiendommen	4
Plantegning	36
Tilstandsrapport	38
Egenerklæring	54
Energiattest	78
Nabolagsprofil	83
Budskjema	92

Om eiendommen

Om boligen

Areal

BRA - i: 60 kvm

BRA - e: 13 kvm

BRA totalt: 73 kvm

TBA: 8 kvm

Bruksareal fordelt på etasjer

3. etasje

BRA-i: 60 kvm Stue, kjøkken, bad, to soverom og entré.

Underetasje:

BRA-e: 5 kvm Bod i underetasje.

4. etasje

BRA-e: 8 kvm Loftsbod.

TBA fordelt på etasje

3. etasje

8 kvm Overbygd balkong.

Tomtetype

Eiet

Tomtestørrelse

20672 kvm

Tomtebeskrivelse

Overbygd balkong med direkte adkomst fra stuen. Balkongen har plass til utemøbler og grill, og fremstår som en lun og privat uteplass med utsikt. Den overbygde del skjermer godt mot vær og vind.

Felles eiertomt tilhørende borettslaget på ca. 20 672 kvm, ifølge opplysninger fra forretningsfører. Borettslagets eiendom består av flere gårds- og bruksnumre.

Borettslagets uteområder fremstår som ryddige og pent opparbeidet, og består hovedsakelig av asfalterte internveier og parkeringsarealer, gressplener, beplantning,

hekker samt flere uteplasser. Det er gode fellesarealer med romslige grøntområder og oppholdsarealer.

Beliggenhet

Leiligheten har en sentral og attraktiv beliggenhet i et rolig boligområde på Stridsklev i Porsgrunn.

Fra leiligheten er det kort gangavstand til Stridsklev Senter med blant annet dagligvarebutikk, apotek, kafé/restaurant og frisør. I tillegg ligger både REMA 1000 Stridsklev og Meny Flåtten i nærområdet.

I nærområdet ligger det barnehager, skoler, International School Telemark, svømmehall, idrettsanlegg, legesenter og helsestasjon.

Det er kort avstand med bil til Porsgrunn sentrum med et bredt utvalg av servicetilbud, Down Town kjøpesenter, butikker, spisesteder og øvrige fasiliteter. Rett ved leiligheten er det bussholdeplass med kollektivforbindelser til sentrum.

I nærområdet er det flotte tur- og rekreasjonsmuligheter, blant annet den populære Uræddløypa. Det er også kort vei til Eidangerfjorden med fine badeplasser og småbåthavner.

Adkomst

Fra sentrum i Porsgrunn kjører du opp Deichmans gate og videre inn på Stridsklev Ring. Ta til venstre inn på Kløvervegen rett før Stridsklevhallen. Boligblokken ligger på venstre side ved innkjøring til området, og borettslagets parkeringsplass ligger rett foran bygget.

Adkomst til leiligheten via felles inngangsparti og trapp.

Det vil bli satt opp visningsskilt ved fellesvisninger.

Barnehage/Skole/Fritid

Barnehager:

- Spire & Gro Skogtoppen barnehage (1-5 år): ca. 400 m.
- Lyngvegen barnehage (1-5 år): ca. 700 m.
- Flåtten barnehage (1-5 år): ca. 1 km.

Skoler:

- Stridsklev skole (1-7 kl.): ca. 400 m.
- International School Telemark (1-10 kl.) ca. 1.6 km.
- Grønli skole (1-7 kl.) ca. 2 km.
- Tveten ungdomsskole: ca. 3.6 km.
- Porsgrunn videregående skole ca. 6.9 km.

Informasjon om barnehager og skoler er hentet fra Nabolagsprofilen og innhentet fra ulike offentlige og private kilder, og det kan forekomme feil eller mangler i dataene. Distanser er beregnet basert på korteste kjørbare vei eller gangvei (der kjente gangveier er inkludert i datagrunnlaget). Dersom skole- og barnehagetilbud er av betydning for kjøpet, må det rettes en særskilt henvendelse til kommunen for oppdatert informasjon.

Bygningssakkyndig

Sørø Taksering AS

Type rapport

Tilstandsrapport

Byggemåte

Leiligheten er gjennomgått av en bygningskyndig, og det er utarbeidet en tilstandsrapport som følger vedlagt i salgsoppgaven. Rapporten er en teknisk gjennomgang av leiligheten, hvor eventuelle avvik, risikoforhold for kjøper og prisoverslag på anbefalte oppgraderinger er beskrevet.

Takstmannens overordnede vurdering er at leiligheten fremstår i normalt god stand og godt vedlikeholdt på befaringdagen. Det er imidlertid avdekket enkelte bygningsdeler som krever tiltak. Videre bemerkes det at enkelte elementer har passert eller nærmer seg forventet levetid, og det bør derfor påregnes behov for vedlikehold og eventuelle utbedringer fremover.

Nedenfor følger en kort oppsummering av byggemåte, forhold med tilstandsgrad 2 (TG2), forhold med tilstandsgrad 3 (TG3) og andre merknader. For øvrig vises det til rapporten for nærmere beskrivelser og vurderinger.

Byggemåte:

Bygget står på støpt fundamentering mot grunn. Bærende konstruksjoner er oppført i betong, og utvendige fasader er kledd med teglstein og fasadeplater. Etasjeskillere er av betong. Bygget har saltak i trekonstruksjon, tekket med dobbeltkrum betongtakstein. Leiligheten har malte trevinduer og balkongdør med 2-lags energiglass fra 2015. Ytterdør er av tre, brann- og lydspesifisert EI30 / 36 dB.

Forhold som har fått TG2 (avvik som kan kreve tiltak):

- Dører: Manglende tilfredsstillende beskyttelse i underkant av terrassedør.
- Bad: Eldre sluk med begrenset kontrollmulighet og manglende synlig slukmansjett under klemring.
- Kjøkken: Manglende komfyrvakt og lekkasjesikring.
- Avløpsrør: Ukjent alder på eldre avløpsrør av støpejern.
- Ventilasjon: Kjøkkenventilator med kullfilter.

Forhold som har fått TG3 (store eller alvorlige avvik):

- Bad: Motfall fra dørterskel mot sluk uten tilstrekkelig dokumentert membranoppkant ved dørterskel, samt manglende tilfredsstillende fall/nedsenk i våtsone.

Andre merknader:

- Det er målt lavere rekkverkshøyde enn dagens forskriftskrav.

For mer informasjon, se vedlagte tilstandsrapport datert 12.05.2026, utarbeidet av Sørø Taksering AS, som gir en teknisk beskrivelse av leiligheten.

Interessenter oppfordres til å sette seg grundig inn i tilstandsrapporten før bud inngis.

Sammendrag selgers egenerklæring

Selger opplyser at bad og kjøkken ble pusset opp i 2023. I forbindelse med arbeidene ble det etablert nytt røranlegg og nye innvendige vannrør til bad og kjøkken. Arbeidene er utført av familiemedlem som er rørleggermester. Det opplyses at membran og tettesjikt ble fornyet, mens eksisterende sluk ikke ble skiftet. Selger opplyser videre at det foreligger dokumentasjon på oppbygning av bad/våtrom.

Det elektriske anlegget ble oppgradert i 2023 av Brødrene Johnsen Elektroservice AS i forbindelse med oppussing av bad og kjøkken, herunder nytt elektrisk opplegg og nye sikringer i sikringsskapet.

Selger opplyser at borettslaget tidligere har gjennomført rørfornyning av felles avløp og tilførselsrør i regi av borettslaget, og at det vurderes ytterligere rørfornyning av felles avløpsrør.

Selgers egenerklæringsskjema følger vedlagt i salgsoppgaven. Selger kan ha blitt gjort oppmerksom på nye forhold etter utfylling, og ytterligere opplysninger kan fremkomme i salgsoppgaven eller i tilstandsrapporten.

Standard

Innvendig har leiligheten en innbydende og gjennomgående bra standard, og er nyoppusset og oppgradert i senere tid. Leiligheten har en bra planløsning som skiller seg positivt ut sammenlignet med mange tilsvarende leiligheter i borettslaget.

Stue:

Lys og innbydende stue med moderne fargevalg og store vindusflater som gir godt med naturlig lys. Stuen har god plass til sofagruppe og øvrig møblement. Fra stuen er det direkte utgang til overbygd balkong.

Kjøkken:

Stilrent og moderne kjøkken med tidsriktig innredning i lyse, beige toner og glatte fronter som gir rommet et rolig og harmonisk uttrykk. Kjøkkenet har en praktisk og

sosial utforming med god benkeplass og gode oppbevaringsmuligheter i både over- og underskap. I tillegg er kjøkkenet utstyrt med praktiske uttrekkbare hjørneskap.

Benkeplaten er utført i lys laminat med nedfelt oppvaskkum i rustfritt stål. Mellom benkeplate og overskap er det montert hvite kjøkkenplater som er enkle å rengjøre. Integrerte hvitevarer bestående av induksjonstopp, stekeovn, kombi kjøle-/fryseskap og oppvaskmaskin. Varmtvannsberederen er innebygd i kjøkkeninnredningen.

Kjøkkenet har god plass til spisebord ved store vindusflater som gir godt med naturlig lys og fin utsikt mot grønne omgivelser. Åpen løsning mot stuen bidrar til en luftig og sosial romfølelse.

Bad:

Delikat og moderne bad med stilrene materialvalg og et tidsriktig uttrykk. Badet er flislagt med moderne, lyse storformatfliser på vegger og gulv, kombinert med dekorative mosaikkfliser i dusjsonen. Det er behagelige varmekabler i gulvet.

Badet er innredet med lekkert baderommøbel med bolleservant, underskuffer og speilskap som gir gode oppbevaringsmuligheter. Dusjnische med innfellbare glassdører og takdusj med hånddusj og termostatbatteri. Det er også opplegg for vaskemaskin og tørketrommel med praktisk plassering på badet.

Vegghengt toalett med innebygd systerne er praktisk plassert i egen nisje.

Soverom:

Leiligheten har to lyse og innbydende soverom med moderne overflater og behagelige fargevalg. Begge soverommene har store vindusflater som slipper inn godt med naturlig lys.

Hovedsoverommet har god plass til dobbeltseng og øvrig møblement, samt garderobeløsning med gode oppbevaringsmuligheter. Det andre soverommet egner seg godt som barnerom, gjesterom eller hjemmekontor, med plass til seng, skrivepult og oppbevaring. Soverommet har delvis åpen garderobeløsning.

Entré:

Lys og innbydende entré med moderne overflater og plass til oppheng av yttertøy og sko. Entréen gir et godt førsteinntrykk av leiligheten med lyse fargevalg og moderne gulv som går igjen i øvrige deler av leiligheten.

Boder:

Leiligheten disponerer loftsbod og bod i underetasje med gode lagringsmuligheter.

Innbo og løsøre

Bransjens liste over løsøre og tilbehør legges til grunn for salget dersom ikke annet

fremkommer av salgsoppgaven. Listen følger vedlagt salgsoppgaven. Det er full avtalefrihet om hva som skal følge med boligen ved salg. Hvis hvitevarer og/eller annet teknisk utstyr medfølger, gis det ingen garantier i forhold til tilstand, funksjonalitet og levetid på disse.

Se også beskrivelser under punktet om standard. Løsøre/tilbehør som gardinstenger/ oppheng, frittstående hvitevarer samt dekodere og modem følger i utgangspunktet ikke med i handelen. Dekodere og modem kan være borettslagets/aksjelagets/ sameiets eiendom og skal da følge med. Det gis ingen garantier i forhold til medfølgende løsøre/tilbehør.

Taklamper i leiligheten medfølger ikke i salget.

Hvitevarer

Kun hvitevarer som er spesifikt angitt i salgsoppgaven, følger med. Dette gjelder uavhengig av om hvitevaren(e) eventuelt kan anses som integrerte.

Moderniseringer og påkostninger

I senere tid opplyser selger at følgende oppgraderinger er utført:

- 2023: Badet ble pusset opp.
- 2023: Kjøkkenet ble pusset opp, og det ble montert ny kjøkkeninnredning.
- 2023: Det elektriske anlegget samt innmat i sikringsskapet ble skiftet.
- 2023: Det ble montert vannskap og skiftet innvendige vannrør i leiligheten.

TV/Internett/Bredbånd

Borettslaget har grunnpakke for TV og internett inkludert i felleskostnadene.

Parkering

Parkering på borettslagets felles parkeringsplasser.

Selger opplyser at det er gode parkeringsmuligheter i borettslaget. Det er ingen faste parkeringsplasser, og parkering skjer fritt på borettslagets større fellesparkeringsområder samt på den mindre parkeringsplassen.

Det er etablert elbilladere på parkeringsplassen. Benyttelse av elbillader skjer etter nærmere avtale med borettslaget.

Forsikringsselskap og Polisenummer

If Skadeforsikring, polisenummer SP0003217185

Diverse

Areal i salgsoppgaven er hentet fra tilstandsrapporten. Leilighetens areal oppgis i BRA (bruksareal), som deles i underkategoriene BRA-i (arealet innenfor boenheten), BRA-e (arealet utenfor boenheten(e)) og som tilhører denne, slik som for eksempel boder hvor

adkomsten er utenfor boenheten), og BRA-b (arealet av innglasset balkong, veranda eller altan når denne er tilknyttet boenheten). TBA er arealet av terrasser, åpne balkonger og åpen altan tilknyttet boenheten.

Foretaket og Aktiv-kjeden har flere samarbeidspartnere som tilbyr produkter eller tjenester i forbindelse med gjennomføringen av megleroppdraget:

- Sørø Taksering AS.
- Fotograf Renate Madsen.
- Skagerrak Sparebank / Banker i Eika-alliansen tilbyr finansielle tjenester.
- I forbindelse med forberedelse av salget, innhenter vi informasjon om eiendommen hovedsakelig fra vår samarbeidspartner Ambita.
- Fremtind leverer boligselgerforsikring, samt tilbyr andre forsikringer.
- Help Forsikring leverer boligkjøperforsikring.
- Vend Marketplaces, eier av annonseplattformen Finn.no.
- Overo leverer oppgjørsskjema og overtakelsesprotokoll. Kundene tilbys ulike leverandører for strøm og alarm avhengig av tilbydere i området. Meglerforetaket mottar betaling for tilleggstjenestene.
- Signicat leverer digitale løsninger for signering av dokumenter.
- Vitec Megler leverer salgsstøttesystemet, herunder elektronisk løsning for budgivning.

Energi

Oppvarming

Varmekabler i gulvet på bad.

Elektrisk panelovn i stue.

Informasjon om strømforbruk

Selger opplyser at strømforbruket i 2025 var 7 048 kWh, mens forbruket i 2024 var 7 731 kWh.

Selger har gjort avtale om Norgespris for strøm. Avtalen er bindende, følger eiendommen (målepunktet) og løper til og med 31.12.2026. Les mer hos NVE - www.nve.no

Energimerke

E

Informasjon om energiklasse

Alle som skal selge eller leie ut eiendom må som hovedregel energimerke boligen og fremskaffe en energiattest. Unntak gjelder blant annet for frittstående bygninger med bruksareal på mindre enn 50 kvm. Det er eier som plikter å fremlegge energiattest og eier er selv ansvarlig for at opplysningene er riktige. For ytterligere informasjon se

www.enova.no/nb/energimerking/energimerk-din-bolig. Dersom eier har energimerket boligen vil komplett energiattest fås ved henvendelse til megler.

Borettslaget/Økonomi

Total prisantydning eksklusiv omkostninger og fellesgjeld

Kr 2 000 000,-

Omkostninger kjøper

Kr 2 000 000,- (Prisantydning)

Kr 195 261,- (Andel av fellesgjeld)

Kr 2 195 261,- (Pris inkl. fellesgjeld)

Omkostninger

Kr 300,- (Panteattest kjøper)

Kr 545,- (Tinglysningsgebyr hjemmelsoverføring)

Kr 545,- (Tinglysningsgebyr pantedokument)

Kr 8 900,- (Boligkjøperforsikring - fem års varighet (valgfritt))

Kr 2 800,- (Advokatforsikring for boligeiere - ett års varighet (valgfritt))

Kr 1 390,- (Omkostninger totalt)

Kr 10 290,- (med Boligkjøperforsikring - fem års varighet)

Kr 13 090,- (med Boligkjøperforsikring inkludert ett år med Advokatforsikring for boligeiere)

Kr 2 196 651,- (Totalpris. inkl. omkostninger)

Kr 2 205 551,- (Totalpris. inkl. omkostninger (med Boligkjøperforsikring - fem års varighet))

Kr 2 208 351,- (Totalpris. inkl. omkostninger (med Boligkjøperforsikring inkludert ett år med Advokatforsikring for boligeiere))

Regnestykket forutsetter at det kun tinglyses ett pantedokument og at eiendommen selges til prisantydning. Det tas forbehold om endringer i offentlige avgifter/gebyrer.

Informasjon om kommunale avgifter

Kommunale avgifter er inkludert i felleskostnadene.

Formuesverdi primærbolig

Kr 548 003,- for år 2024

Formuesverdi sekundærbolig

Kr 2 192 012,- for år 2024

Informasjon om formuesverdi

Stortinget har vedtatt en ny modell for beregning av formuesverdi for primærbolig fra skatteåret 2026. Den nye beregningsmodellen beregner boligverdier basert på grunnkretser i stedet for kommuner. Dette kan medføre at markedsverdien settes høyere eller lavere enn tidligere. Modellen gir vesentlig høyere formuesverdier for boliger over 10 millioner kroner, noe som kan medføre betydelig skatteøkning. Det tas forbehold om at formuesverdien kan endres ved endelig fastsettelse.

Regel for formuesverdien av primærbolig: Formuesverdien er 25 % av beregnet eller dokumentert markedsverdi opp til 10 millioner kroner, og deretter 70 % av det som overstiger 10 millioner kroner.

Regel for formuesverdien av sekundærbolig: Formuesverdien er 100 % av beregnet eller dokumentert markedsverdi.

Kjøper bærer risikoen for eventuell skatteøkning.

Formuesverdien er den verdien som blir lagt til grunn for eventuell beregning av formuesskatt. Ytterligere informasjon finnes på skatteetaten.no.

Andre utgifter

Utover det som er nevnt under punktet om "Felleskostnader", påløper kostnader til eksempelvis strøm, innboforsikring, innvendig vedlikehold og eventuell oppgradering av kanalpakker og linjehastighet til TV og internett.

Tilbud om lånefinansiering

Aktiv Eiendomsmegling samarbeider med sparebankene i Eika Alliansen om formidling av finansielle tjenester. Ta gjerne kontakt med megler for formidling av et uforpliktende tilbud om finansiering. Meglerforetaket kan motta provisjon ved formidling av finansielle tjenester.

Boenheten

Felleskostnader inkluderer

Felleskostnadene utgjør kr 6 977,- per måned, og inkluderer: avdrag og renter på andel fellesgjeld, kommunale avgifter, felles bygningsforsikring, TV og internett (grunnpakke), brøyting og strøing, plenklipp, renhold fellesarealer, honorar til styret og forretningsfører og andre driftskostnader.

Felleskostnadene er fordelt slik:

- Driftskostnader: kr 5 312,-
- Avdrag på lån: kr 857,-
- Renteutgifter lån: kr 808,-

I tillegg kommer en årlig medlemskontingent til boligbyggelaget på kr 250,-.

Felleskostnadene justeres etter borettslagets faktiske utgifter, normalt en til to ganger årlig.

Andel fellesgjeld

Kr 195 261,-

Andel fellesgjeld år

2026

Fellesgjeld pr. dato

12.05.2026

Avdrag fellesgjeld

Kr 857,-

Rentekost. fellesgjeld

Kr 808,-

Andel fellesformue

Kr 61 116,-

Andel fellesformue dato

12.05.2026

Borettslaget

Borettslagsnavn

Stridsklevenga Borettslag

Organisasjonsnummer

952616382

Andelsnummer

1803

Om borettslaget

Leiligheten er tilknyttet Stridsklevenga Borettslag.

Forretningsfører er Grenland Boligbyggelag, telefon 35 50 45 00.

Styreleder er Hans Nikolaisen, tlf. 482 53 649.

E-post: stridsklevenga.borettslag@mittpbbl.no

Viktige saker styret har behandlet:

- Styret har gjennom 2025 hatt flere møter og befaringer i forbindelse med prosjektet knyttet til endevegger og balkonger.
- Det har vært tilbakeslag av avløpsvann ved to ulike anledninger i nr. 20C og 21A. Hendelsen i nr. 20C resulterte i en forsikringssak, mens forholdet i nr. 21A ble utbedret for borettslagets egen regning.
- Det er utført klipping av hekker, busker og trær, samt felling av tre store bjørketrær.
- Det er gjennomført spyling og kontroll av alle kjøkkenavløp og hovedledninger i kjeller, inkludert kamerainspeksjon.
- Det er utført service på låssylindere til utgangsdører.

Saker under arbeid og planlegging:

- Tidligere vedtatt prosjekt er utsatt til januar 2027 grunnet funn av avvik i borettslagets avløpssystem. Omfanget av avvikene må kartlegges nærmere, og styret vil derfor arbeide med videre undersøkelser og analyser. Store deler av 2026 vil gå med til avklaring og prosjektering av dette arbeidet.
- Borettslaget har mottatt nytt varsel fra kommunen om fremmedvann i kommunal ledning fra blokkene nr. 16 og 18. Det skal gjennomføres undersøkelser og kartlegging for å vurdere om forholdet kan tilbakevises. Borettslaget har frist til 30.04.2026 med å dokumentere tilstanden på dreneringsanlegget. Dersom kommunen får medhold, kan det bli aktuelt å etablere nye dreneringsgrøfter i grøntområdene for å håndtere overvann.
- Borettslaget arbeider med å kartlegge krav og sette tilfluktsrommene i stand i henhold til gjeldende regelverk. Det opplyses samtidig om at offentlige myndigheter anbefaler at hver husstand har nødrasjoner tilgjengelig for minimum tre døgn.

Lånebetingelser fellesgjeld

Total fellesgjeld for borettslaget er kr 20 218 630,- pr. 12.05.2026, og lånevilkårene er:

Lånenummer: 12129421485, DNB BANK ASA.

Annuitetslån, 4 terminer per år.

Rentesats per 12.05.2026: 4.95 % pa.

Antall terminer til innfrielse: 54.

Saldo per 12.05.2026: kr 20 218 629,-.

Andel av saldo: kr 195 261,-.

Første termin/første avdrag: 30.03.2015.

Siste termin 30.09.2039.

IN-ordning: Laget har ikke avtale om IN.

Sikringsordning fellesgjeld

Borettslaget er tilknyttet sikringsordning. Hvis borettslaget lider tap som følge av at en andelseier ikke betaler sine felleskostnader, kan et eventuelt tap medføre at de andre andelseierne må betale høyere felleskostnader. For å sikre seg mot eventuelle tap har borettslaget tegnet avtale om sikringsordning som dekker tap av felleskostnader.

Borettslaget er sikret i Skadeselskapet Borettslagenes Sikringsfond AS. Borettslaget er sikret mot tap som følge av at en andelseier unnlater å betale sine felleskostnader. Avtalen om sikring er gyldig til avtalen sies opp av en av partene. Oppsigelsesfrist er 1. desember med gyldighet fra kommende årsskifte.

Forkjøpsrett

Andelseiere i borettslaget og medlemmer av boligbyggelaget har forkjøpsrett. Avklaring av forkjøpsrett skjer i etterkant av salget. Andelseiere i borettslaget og medlemmer av boligbyggelaget har 20 dagers frist til å melde sin forkjøpsrett etter at borettslaget har mottatt melding om salget fra meglerforetaket.

Ansiennitetsregler:

1. Andelseier i borettslaget
2. Felles forkjøpsrett
2. Medlemskap i boligbyggelaget

Regnskap/budsjett

Borettslaget har en solid økonomi med gode disponible midler og oppsparte vedlikeholdsfond. Ved utgangen av 2025 hadde borettslaget disponible midler på ca. kr 2,9 millioner, samt ca. kr 3,4 millioner avsatt til fremtidig vedlikehold. Borettslaget har samtidig redusert sin langsiktige gjeld i løpet av året.

Det bemerkes samtidig at borettslaget arbeider med kartlegging av avløps- og dreneringsforhold, og at større vedlikeholdsprosjekter kan bli aktuelle på sikt.

Vi oppfordrer alle til å sette seg inn i regnskap, budsjett og årsberetning. Dokumentene vil være tilgjengelig hos meglerforetaket. Det gjøres oppmerksom på at fellesgjeld og felleskostnader kan variere over tid som følge av beslutninger foretatt av styret, årsmøtet og generalforsamling.

Styregodkjennelse

Andelseier(e) kan kun eie en andel i borettslaget. Kun fysiske personer kan eie andelen. Kjøper skal godkjennes av borettslagets styre for at ervervet skal bli gyldig. Styregodkjennelse kan ikke nektes uten saklig grunn. Kjøper er forpliktet til å gjennomføre handelen uavhengig av om kjøper på overtakelsestidspunktet er godkjent av borettslaget som ny andelseier. Risikoen for å bli godkjent som ny andelseier påhviler kjøper. Dersom kjøper på overtakelsestidspunktet ikke er godkjent som ny andelseier, har kjøper dog ikke rett til å ta eiendommen i bruk, jf. borettslagslovens § 4-5 (2). Kjøper kan gå til søksmål mot borettslaget dersom kjøper mener manglende godkjennelse ikke er saklig begrunnet.

Dersom borettslaget er tilknyttet et boligbyggelag, er det ofte et krav fra boligbyggelagets side at kjøper må melde seg inn i boligbyggelaget før kjøper kan bli

godkjent som ny andelseier i det aktuelle borettslaget. Det gjøres oppmerksom på at det vil kunne påløpe et innmeldingsgebyr til boligbyggelaget, og de fleste boligbyggelagene krever at innmeldingsavgiften skal være innbetalt før godkjenningen blir gitt. Innmeldingsgebyret faktureres kjøper direkte.

Vedtekter/husordensregler

Vi oppfordrer alle til å sette seg inn i gjeldende vedtekter og trivselsregler. Dokumentene følger vedlagt i salgsoppgaven.

Dyrehold

De generelle trivselsreglene for borettslaget sier følgende om husdyrhold: Det er ikke tillatt å holde hund eller katt uten skriftlig tillatelse fra styret i borettslaget. Styret kan samtykke i at brukeren av boligen kan ha husdyr dersom gode grunner taler for det, og dyreholdet ikke er til ulempe for de andre brukerne av eiendommen.

Beboernes forpliktelser og dugnader

Dugnad må påregnes.

Forretningsfører

Forretningsfører

Grenland Boligbyggelag

Offentlige forhold

Eiendommens betegnelse

Gårdsnummer 53, bruksnummer 164 i Porsgrunn kommune. Gårdsnummer 53, bruksnummer 166 i Porsgrunn kommune. Gårdsnummer 53, bruksnummer 165 i Porsgrunn kommune. Gårdsnummer 53, bruksnummer 167 i Porsgrunn kommune. Gårdsnummer 53, bruksnummer 168 i Porsgrunn kommune. Gårdsnummer 53, bruksnummer 169 i Porsgrunn kommune. Andelsnr. 1803 i Stridsklevenga Borettslag med orgnr. 952616382

Tinglyste heftelser og rettigheter

Utover andel fellesgjeld overdras leiligheten fri for pengeheftelser.

Borettslaget har legalpant for forfalte felleskostnader og andre krav som følger av borettslagsforholdet iht. borettslagsloven § 5-20. Pantet er begrenset oppad til 2G (G = folketrygdens grunnbeløp).

Det er ingen tinglyste servitutter eller rettigheter på borettslagets eiendom.

Ferdigattest/brukstillatelse

Kommunen har oversendt ferdigattest datert 06.12.1974 for oppføring av boligblokk

på Stridsklev, felt VI - blokk 2, som megler legger til grunn gjelder boligblokken leiligheten tilhører.

Det fremgår av ferdigattesten en bemerkning om at tilfluktsrommet i blokken ikke regnes som godkjent tilfluktsrom. Borettslaget opplyser at det arbeides med å kartlegge krav og sette tilfluktsrommene i stand i henhold til gjeldende regelverk.

At ferdigattest foreligger er likevel ingen garanti for at det ikke er utført søknadspliktige tiltak, uten at dette er omsøkt.

Det er mottatt byggetegninger fra kommunen datert 20.12.1972. Megler har ikke avdekket avvik mellom tegningene og dagens faktiske bruk som vurderes å være søknadspliktige tiltak eller som krever bruksendring.

Av tegningene fremgår det at kjøkkenet er flyttet til stuen, og at det er etablert soverom i tidligere kjøkken. Videre er vegg mellom bad og wc-rom åpnet opp for å utvide badet. De registrerte endringene vurderes ikke å være søknadspliktige bruksendringer overfor kommunen.

Det er også mottatt byggetegninger fra kommunen datert 05.03.2009 som gjelder nye tak over balkonger.

Ferdigattest og byggetegninger kan fås ved henvendelse til meglerforetaket.

Ferdigattest/brukstillatelse datert

06.12.1974.

Vei, vann og avløp

Borettslagets eiendom har adkomst via kommunal vei.

Borettslagets eiendom er tilknyttet kommunalt ledningsnett via private stikkledninger. Borettslaget er ansvarlig for private stikkledninger til bygningen.

Regulerings- og arealplaner

Borettslagets eiendom er hovedsakelig regulert til konsentrert småhusbebyggelse i henhold til reguleringsplan "Felt V,VI,VII og XVI - Stridsklevområdet" datert 18.01.1974 med tilhørende reguleringsbestemmelser.

Borettslagets eiendom ligger også i et område som i kommuneplanens arealdel 2018-2030 datert 13.06.2019 er avsatt til boligbebyggelse - nåværende og byggegrenser, utbyggingsvolum og funksjonskrav.

Vi gjør spesielt oppmerksom på at det er kommuneplaner under arbeid:

Navn: Kommuneplanens arealdel 2024-2036.

Id: 1415.

Status: Planlegging igangsatt.

Plantype: Kommuneplanens arealdel.

Besøk kommunens hjemmeside for mer informasjon.

Utsnitt av planer med tilhørende bestemmelser kan fås ved henvendelse til meglerforetaket.

Adgang til utleie

Med godkjenning fra styret er utleie tillatt for inntil 3 år, dersom andelseier selv eller person nevnt i Borettslagsloven § 5-6 (1) nr. 3 har bebodd eiendommen i minst ett av de to siste årene.

Legalpant

Borettslaget har legalpant i andelen for opptil 2G (folketrygdens grunnbeløp). Pantet dekker borettslagets krav på felleskostnader samt andre krav borettslaget måtte få mot andelseieren.

Kommunen har legalpant i borettslagets eiendom for forfalte krav på eiendomsskatt og kommunale avgifter/gebyrer.

Konsesjon

Erverv av leiligheten er konsesjonsfritt.

Kontraktsgrunnlag

Kjøpsbetingelser

Eiendommen skal overleveres til kjøper i tråd med det som er avtalt. Det er viktig at kjøper setter seg grundig inn i alle salgsdokumentene, herunder salgsoppgave, tilstandsrapport og selgers egenerklæring. Kjøper anses kjent med forhold som er tydelig beskrevet i salgsdokumentene. Forhold som er beskrevet i salgsdokumentene kan ikke påberopes som mangler. Dette gjelder uavhengig av om kjøper har lest dokumentene. Alle interessenter oppfordres til å undersøke eiendommen nøye, gjerne sammen med fagkyndig, før bud inngis. Kjøper som velger å kjøpe usett, kan som hovedregel ikke gjøre gjeldende som mangel noe kjøper burde blitt kjent med ved undersøkelse av eiendommen, eller som er tydelig beskrevet i salgsdokumentene. Hvis noe trenger avklaring, anbefaler vi at kjøper rådfører seg med eiendomsmegler eller en fagkyndig før det legges inn bud.

Kjøper har krav på at eiendommen er i henhold til avtalen. Hvis det ikke er avtalt noe særskilt, kan eiendommen ha en mangel dersom den ikke er slik kjøper må kunne forvente ut ifra blant annet boligens alder, type og synlige tilstand. Det samme gjelder hvis det er holdt tilbake eller gitt uriktige opplysninger om eiendommen som ikke er rettet i tide på en tydelig måte, og man må gå ut fra at opplysningen har virket inn på

avtalen. En bolig som har blitt brukt i en viss tid, har vanligvis blitt utsatt for slitasje, og skader kan ha oppstått. Slik bruksslitasje må kjøper regne med, og det kan avdekkes enkelte forhold etter overtakelse som gjør utbedringer nødvendig. Normal slitasje og skader som trenger utbedring, er innenfor hva kjøper må forvente, og vil ikke utgjøre en mangel.

Boligen kan også ha en mangel hvis opplyst areal avviker fra faktisk størrelse. Avviket må være minst 2 prosent, og minst 1 kvadratmeter. Det er likevel ikke en mangel dersom selger godtgjør at kjøperen ikke la vekt på opplysningen, jf. avhendingsloven § 3-3 (2).

Ved beregning av et eventuelt prisavslag eller erstatning, må kjøper selv dekke tap/kostnader opp til et beløp på kr 10 000 (egenandel). Egenandel kommer først på tale når det er konstatert mangel ved eiendommen.

Hvis kjøper ikke er forbruker, selges eiendommen "som den er", og selgers ansvar er da begrenset, jf. avhl. § 3-9, første ledd 2. pkt. Avhl. § 3-3 (2) fravikes, og hvorvidt et innendørs arealavvik karakteriseres som en mangel vurderes etter avhl. § 3-8. Informasjon om kjøpers undersøkelsesplikt, herunder oppfordringen om å undersøke eiendommen nøye, gjelder også for kjøpere som ikke anses som forbrukere. Med forbrukerkjøp menes kjøp av eiendom når kjøperen er en fysisk person som ikke hovedsakelig handler som ledd i næringsvirksomhet.

Overtakelse

Overtakelse etter nærmere avtale med selger. Overtakelse kan tidligst skje etter at forkjøpsretten for øvrige andelseiere i borettslaget og eventuelt medlemmer av boligbyggelaget er avklart.

Dersom annet ikke avtales, sendes skjøte/hjemmelsdokument for tinglysing i etterkant av overtakelse.

Kjøper vil ikke ha tilgang til leiligheten i perioden mellom budaksept og overtakelse.

Budgivning

Budgivning i forbrukerforhold:

Budgivere oppfordres til å legge inn bud elektronisk. Dette gjøres på eiendommens hjemmeside på aktiv.no, ved å bruke «Gi bud»-knappen. Ved elektronisk budgivning, samtykker budgiver til elektronisk kommunikasjon. Eiendomsmegler skal legge til rette for en forsvarlig avvikling av budrunden og kan ikke videreformidle bud med en kortere akseptfrist enn kl. 12:00 første virkedag etter siste annonserte visning. Etter kl. 11:30 anbefaler vi akseptfrist på minimum 30 minutter. Bud bør legges inn i god tid før konkurrerende buds akseptfrist utløper. Megler kan ikke formidle bud med forbehold om at budet, eller forbehold i budet (hjemmelige bud/hjemmelige forbehold), skal holdes skjult for andre budgivere og interessenter.

For øvrig henvises til forbrukerinformasjon om budgivning i salgsoppgaven. Oppdragsgiver er oppfordret til å ikke ta imot bud direkte fra budgiver, men å henvise budgiver videre til megler. Som kjøper vil du få forelagt kopi av budjournal. Alle bud vil bli gjort kjent for kjøper og selger i handelen. Øvrige budgivere kan be om å få en kopi av budjournal i anonymisert form.

Budgivning utenfor forbrukerforhold:

Budgivere oppfordres til å legge inn bud elektronisk. Dette gjøres på eiendommens hjemmeside på aktiv.no, ved å bruke «Gi bud»-knappen. Ved elektronisk budgivning, samtykker budgiver til elektronisk kommunikasjon. Det anbefales at hvert bud har en akseptfrist som muliggjør en forsvarlig avvikling av budrunden. Vi anbefaler minimum 30 minutter akseptfrist. Oppdragsgiver er oppfordret til å ikke ta imot bud direkte fra budgiver, men å henvise budgiver videre til megler. Megler kan ikke formidle bud med forbehold om at budet, eller forbehold i budet (hemmelige bud/hemmelige forbehold), skal holdes skjult for andre budgivere og interessenter.

Opplysningene i salgsoppgaven er godkjent av selger. Alle interessenter oppfordres imidlertid til grundig besiktigelse av eiendommen, gjerne sammen med fagmann før bud inngis.

Etter aksept av bud, vil eiendommens salgssum bli meddelt de som ev. måtte etterspørre denne. Eiendommens salgssum vil bli offentlig tilgjengelig ved overføring av hjemmel.

Betalingsbetingelser

Med mindre annet er avtalt forutsettes det at kjøpesum inkludert omkostninger er innbetalt og disponibelt på meglerforetakets klientkonto innen overtakelse.

Kjøpesummen skal innbetales fra norsk finansinstitusjon og/eller fra kjøpers egen konto i norsk finansinstitusjon.

Det forutsettes av skjøtet tinglyses på ny eier, med mindre det er tatt andre forbehold i budgivningen.

Hvitvaskingsreglene

Megler har plikt til å gjennomføre kundetiltak. Hvis kjøper ikke bidrar til at megler får gjennomført kundetiltak og dette fører til at transaksjonen ikke kan gjennomføres eller blir forsinket, misligholder kjøper avtalen. Etter 30 dager er misligholdet vesentlig. Dette gir selger rett til å heve og gjennomføre dekningsalg for kjøpers regning.

Personopplysninger

Personopplysninger blir behandlet i samsvar med personopplysningsloven.

Boligselgerforsikring

Selger har tegnet boligselgerforsikring som dekker selgers ansvar etter avhendingsloven begrenset oppad til 14 millioner kroner. I den forbindelse har selger utarbeidet en egenerklæring som kjøper bør gjøre seg kjent med før budgivning.

Boligkjøperforsikring

Vedlagt i salgsoppgaven følger informasjon om Boligkjøperforsikring og Advokatforsikring for boligeiere fra HELP Forsikring AS. Boligkjøperforsikring er en rettshjelpsforsikring som gir trygghet og profesjonell juridisk hjelp dersom det oppdages uventede feil eller mangler ved boligen de neste fem årene. Boligkjøperforsikring + Advokatforsikring for boligeiere har samme dekning som boligkjøperforsikring, med tillegg av fullverdig advokathjelp på viktige rettsområder i privatlivet. Les mer om begge forsikringene i vedlagt materiell eller på help.no. Det gjøres oppmerksom på at boligkjøperforsikring kun kan tegnes av forbruker. Meglerforetaket mottar kr 5 600,-/5 600,-/5 900,- i kostnadsgodtgjørelse, avhengig av boligtype, samt et tillegg på kr 1 000,- ved salg av Advokatforsikring for boligeiere.

Meglers vederlag

Det er avtalt fastpris vederlag på kr 35 000,- for gjennomføring av salgsoppdraget.

I tillegg er det avtalt at oppdragsgiver skal dekke tilrettelegging kr 15 900,-, oppgjør kr 7 000,-, søk eiendomsregister og elektronisk signering kr 2 900,-, visninger kr 1 875,- og markedspakke kr 14 900,-.

I tillegg kommer kostander til opplysninger fra kommune og forretningsfører, tilstandsrapport fra takstmann, fotografering, eierskiftegebyr, og evt. oppgradering av markedspakke. Meglerforetaket har krav på å få dekket direkte utlegg i henhold til salgsprosessen.

Dersom handel ikke kommer i stand eller oppdraget sies opp, har megler krav et rimelig vederlag stort kr 15 000,- for utført arbeid, samt dekning av øvrige utlegg.

Alle beløp nevnt ovenfor er inkl. mva.

Ansvarlig megler

Thomas Johan Nilsen
Daglig leder / Eiendomsmegler
thomas.johan.nilsen@aktiv.no
Tlf: 454 19 945

Oppdragstaker

Skagerrak Eiendomsmegling AS, organisasjonsnummer 932959585
Kammerherreløkka 5, 3916 Porsgrunn

Salgsoppgavedato

22.05.2026





















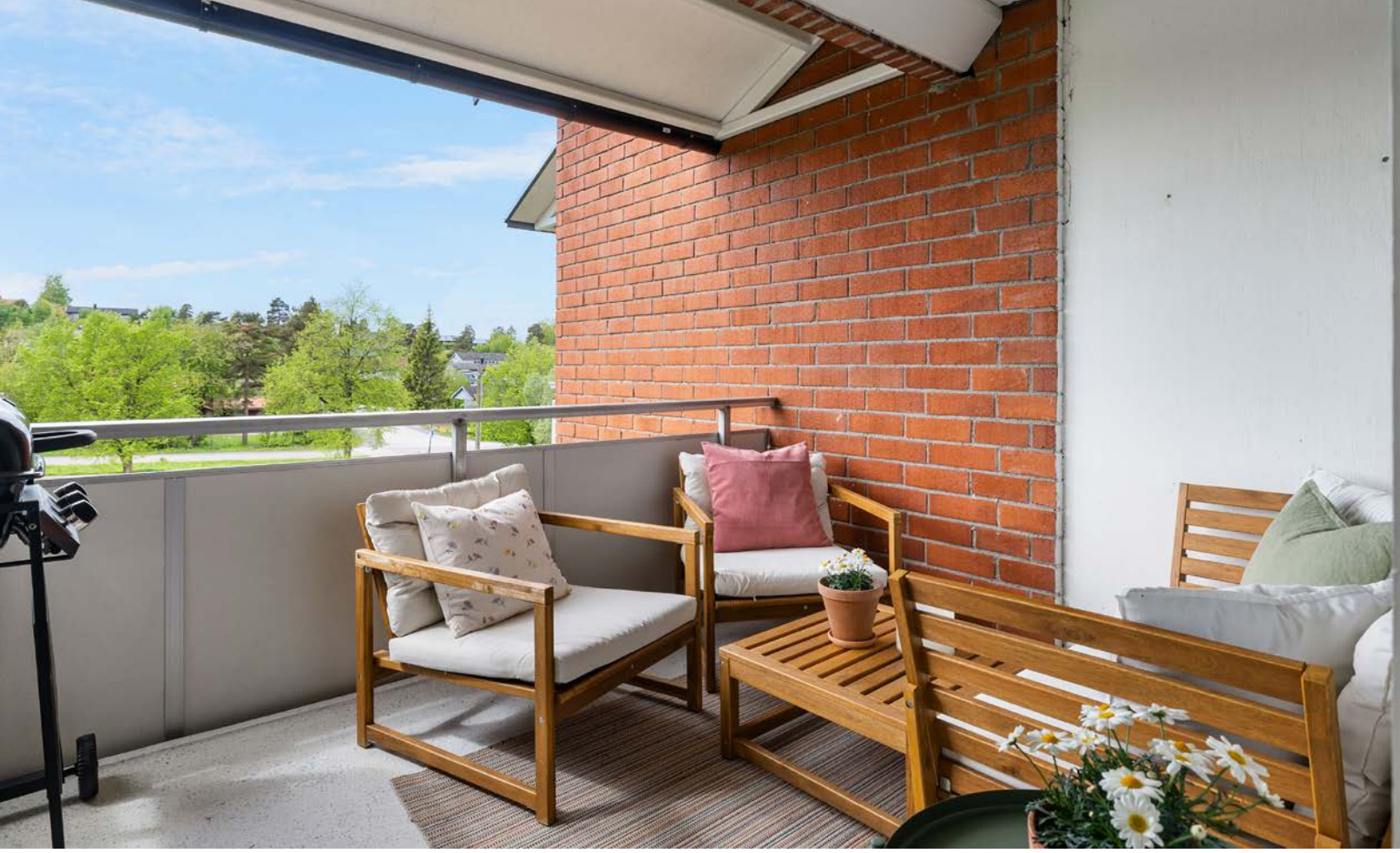





Plantegning

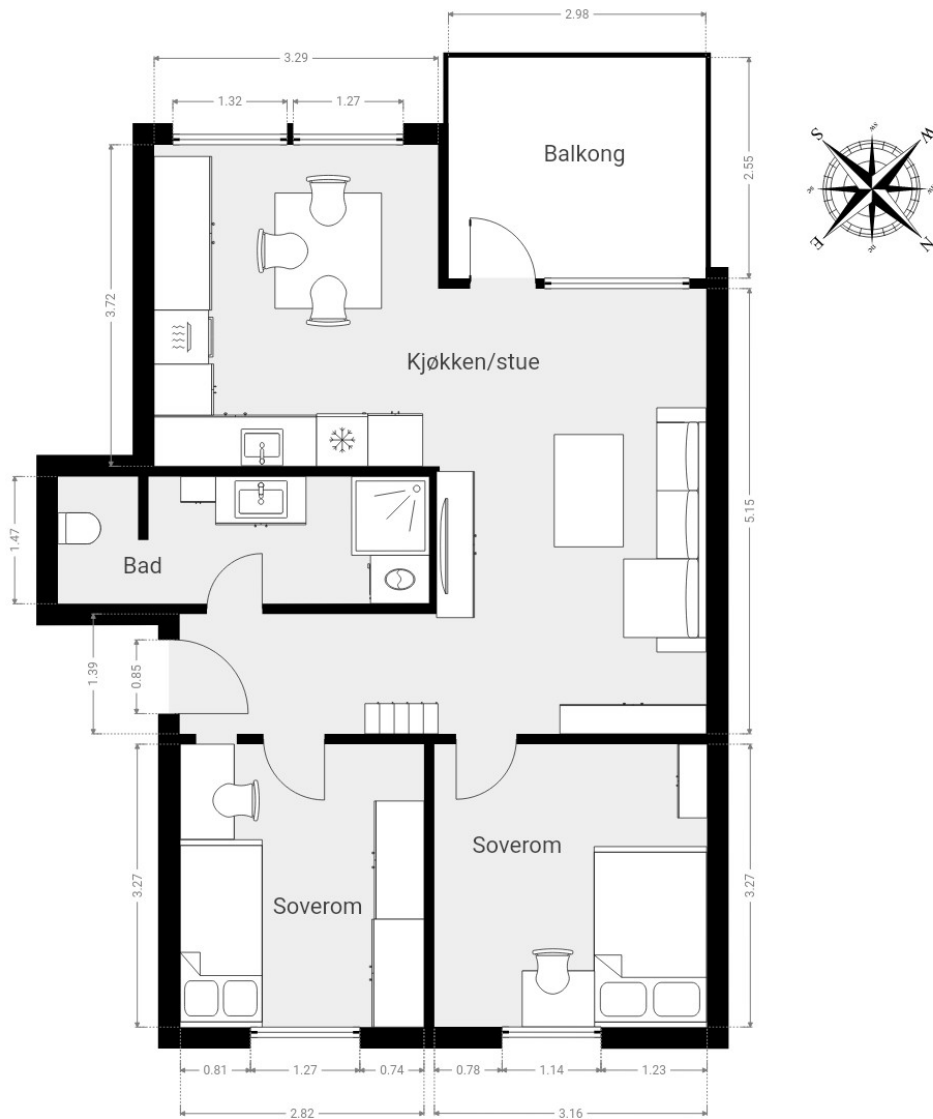

Plantegningen er utarbeidet av Søre Taksering AS for bruk i salgsoppgaven, og er ment som en illustrasjon av boligens planløsning. Tegningen er ikke målsatt og er ikke ment å gi eksakte mål eller arealberegninger.

Plantegningen er ikke i målestokk og noe avvik kan forekomme.
Megler/selger tar ikke ansvar for evt. feil.

Vedlegg

Rapportutkast

Tilstandsrapport



Andelsleilighet



Kløvervegen 18B , 3929 PORSGRUNN



PORSGRUNN kommune



gnr. 53, bnr. 164



Andelsnummer 1803

Sum areal alle bygg: BRA: 73 m² BRA-i: 60 m²



Befaringsdato: 12.05.2026

Rapportdato: 20.05.2026

Oppdragsnr.: 22307-1063

Autorisert foretak: SØRØ TAKSERING AS

Sertifisert Takstingeniør: Kenneth Sørø Olsen



SØRØ TAKSERING
Alt innen taksering



Sørø Taksering AS

Sørø Taksering AS er et takseringsforetak med solid forankring i byggebransjen. Foretaket har mer enn 10 års erfaring fra bygge- og eiendomsrelatert virksomhet, og har levert takseringstjenester de siste 4 årene.

Virksomheten utfører oppdrag i hele Telemark, samt i tilstøtende fylker.

Foretaket består av uavhengige, profesjonelle og faglig kvalifiserte takstmenn, og leverer vurderinger innen følgende områder: eierskifte, skadetakst, reklamasjon, verdivurdering, næring og energirådgivning.

Sørø Taksering AS er medlem av Byggmesternes Takseringsforbund (BMTF), et landsdekkende fagforbund for takstmenn og sakkyndige. Forbundet stiller krav til faglig kompetanse, etterutdanning, etiske retningslinjer og uavhengighet, og arbeider for kvalitet og ensartet praksis innen takseringsfaget.

Rapporter utarbeides i henhold til BMTFs retningslinjer, forskrift til avhendingslova samt NS 3600:2018.



Rapportansvarlig

Kenneth Sørø Olsen
Uavhengig Takstingeniør
post@sorotaksering.no
926 22 684



Dette trenger du å vite om tilstandsrapporten



Hva er en tilstandsrapport?

En tilstandsrapport beskriver synlige skader/avvik eller tegn på skader/avvik på boligen. Rapporten fremhever vanligvis ikke positive egenskaper ved boligen.



Hva vurderer en bygningsakkyndig?

Den bygningsakkyndige vurderer boligen ut fra hva man kan forvente av en bygning av samme alder og type. Vurderingen gjøres som regel mot hvordan det var vanlig å bygge og regler som gjaldt da boligen ble oppført (søknadstidspunktet). Forhold som er vanlige for bygningens alder, slik som slitasje etter normal bruk regnes ikke som avvik.



Hva inneholder tilstandsrapporten?

Den bygningsakkyndige undersøker rom og bygningsdeler slik det kommer frem av [Forskrift til avhendingsloven](#). Tilstandsrapporten inneholder bare avvik som den bygningsakkyndige kan se eller kontrollere med enkle hjelpemidler. Det gjøres ikke nærmere undersøkelser slik som åpning av vegger eller andre bygningsdeler. I vegg mot våtrom og rom under terreng kan det borres et hull for å gjøre enkle undersøkelser slik som fuktsøk.

Når du kjøper en brukt bolig

Når du kjøper en brukt bolig, er det viktig å være oppmerksom på at dette ikke kan sammenlignes med å kjøpe en ny bolig. Måten boligen ble bygget på kan være annerledes enn i dag. Bygninger svekkes over tid, og utsettes for slitasje blant annet på grunn av bruk og vær og vind. Mange boliger fornyes helt eller delvis, noen i flere omganger, eller det oppføres tilbygg. Særlig for boliger som er pusset opp eller endret, er det viktig å merke seg at fornyelse av overflater ikke nødvendigvis betyr at bygningsdeler under er forbedret.

Vurdering mot byggeplaner

Den bygningsakkyndige vil vurdere boligen mot hvordan det var vanlig å bygge og regler som gjaldt på søknadstidspunktet. Den bygningsakkyndige ser etter avvik som har betydning for og som reduserer boligens funksjon og verdi, og som kommer frem av forskrift til avhendingslova.

Tilstandsrapporten beskriver ikke hele boligen

BYGNINGSSAKKYNDIGE SER FOR EKSEMPEL IKKE PÅ

• vanlig slitasje og normal vedlikeholdstilstand • bagatellmessige forhold som ikke påvirker bygningens bruk eller verdi vesentlig • skjulte installasjoner • installasjoner utenfor bygningen • full funksjonstesting av el- og VVS-installasjoner • geologiske forhold og bygningens plassering på grunnen • bygningens planløsning • bygningens innredning • løstørre slik som hvitevarer • utendørs svømmebasseng og pumpeanlegg • bygningens estetikk og arkitektur • bygningens lovlighet (bortsett fra bruksendringer, brannceller og forhold som åpenbart kan påvirke helse, miljø og sikkerhet) • fellesarealer (med mindre boligeier har vedlikeholdsplikt for fellesarealer og dette er kjent for bygningsakkyndig, eller fellesarealet har en særlig tilknytning til boligen).

© iVerdi 2023

Malen til denne rapporten, inkludert standardtekstene fra Verdi er vernet etter åndsverkloven og kan kun benyttes av av kunder hos iVerdi. For andre aktører er eksemplarframstilling av malen og standardtekster, som utskrift og annen kopiering til bruk som grunnlag for tilsvarende rapporter, bare tillatt når det er hjemlet i lov (kopiering til privat bruk, sitat o.l.) eller avtale med iVerdi ([Hjem-iVerdi](#)).

Utnyttelse i strid med lov eller avtale kan medføre erstatnings- og straffeansvar.

Dette trenger du å vite om tilstandsrapporten

Tilstanden vurderes med ulike tilstandsgrader

Tilstanden gir uttrykk for en gitt forventet tilstand, blant annet vurdert ut fra alder og normal bruk. Ved Tilstandsgrad 0 (TG0) og Tilstandsgrad 1 (TG1) gir den bygningsakkyndige normalt ingen begrunnelse for valg av tilstandsgrad. Grunnen er at bygningen eller bygningsdelen da bare har normal slitasje. Ved skjulte konstruksjoner kan alder alene avgjøre tilstandsgrad. Når bygningsakkyndige anbefaler tiltak, for eksempel utbedringer, må brukeren av rapporten vurdere om tiltakene er nødvendige og lønnsomme.

Når den bygningsakkyndige velger tilstandsgrad, baseres vurderingen på faste kriterier som følger av gjeldende bransjestandard for Teknisk tilstandsanalyse ved omsetning av bolig og Forskrift til avhendingslova.



TILSTANDSGRAD 0, TG0: INGEN AVVIK

Bygningsdelen skal være tilnærmet ny, ikke vise tegn på slitasje og det skal være lagt frem dokumentasjon på faglig god utførelse. Det er ingen merknader til delen.



TILSTANDSGRAD 1, TG1: MINDRE AVVIK

Bygningsdelen skal bare ha normal slitasje, og straktiltak skal ikke anses som nødvendig. Graden kan også brukes når delen er ny, men der dokumentasjon på faglig god utførelse mangler.



TILSTANDSGRAD 2, TG2: VESENTLIGE AVVIK OG MINDRE AVVIK SOM ETTER NS 3600 GIR TG 2

Bygningsdelen skal enten ha feil utførelse, en skade eller symptomer på skade, sterk slitasje eller nedsatt funksjon. Graden gis når bygningsdelen trenger vedlikehold eller tiltak i nær fremtid. Graden skal også brukes når delen er gammel og det er grunn til å varsle om faren for skader på grunn av alderen, eller når det er grunn til å overvåke delen spesielt på grunn av fare for større skader eller følgeskader.



TILSTANDSGRAD 3, TG3: STORE ELLER ALVORLIGE AVVIK

Denne tilstandsgraden brukes ved kraftige tegn på forhold som man må regne med trenger utbedring straks eller innen kort tid. Det er påvist funksjonssvikt eller sammenbrudd.



IKKE UNDERSØKT/IKKE TILGJENGELIG FOR UNDERSØKELSE

Det kan være avvik/skader som ikke er avdekket.

Informasjon om utbedringskostnader

Utbedringskostnadene i rapporten er sjablongmessige anslag basert på observerte forhold som feil, skader eller uregelmessigheter, samt foreslåtte tiltak. Disse anslagene er veiledende, angis i fem intervaller, er basert på generelle erfaringstall, og må ikke forveksles med konkrete pristilbud fra håndverkere eller entreprenører. Faktiske kostnader kan variere betydelig, avhengig av individuelle valg, materialpriser og markedsforhold. For å få en nøyaktig vurdering av utbedringskostnadene anbefales ytterligere undersøkelser og innhenting av flere pristilbud fra kvalifiserte fagfolk. Slike anslag gis for TG3, der dette er mulig.



Tiltak under kr 20 000



Tiltak mellom kr 20 000 – 100 000



Tiltak mellom kr 100 000 – 200 000



Tiltak mellom kr 200 000 – 500 000



Tiltak over kr 500 000

Beskrivelse av eiendommen

Leiligheten fremstår i normalt god stand og godt vedlikeholdt på befaringsdagen. Det er imidlertid avdekket enkelte bygningsdeler som krever umiddelbare tiltak. Videre bemerkes det at enkelte elementer har passert eller nærmer seg normal forventet levetid, og det bør derfor påregnes behov for vedlikehold og eventuelle utbedringer i tiden fremover. For øvrig vises det til nærmere beskrivelser og vurderinger av de enkelte bygningsdeler i rapporten.

Andelsleilighet - Byggeår: 1977

UTVENDIG [Gå til side](#)

Bygget står på støpt fundamentering mot grunn. Bærende konstruksjoner er oppført av betong og utvendige fasader kledd med teglstein og fasadeplater. Etasjeskille av betong. Saltak av trekonstruksjoner, tekket med dobbeltkrum betongtakstein.

Leiligheten har malte trevinduer med 2-lags energiglass, produsert i 2015. Leiligheten har terrassedør med 2-lags energiglass, produsert i 2015. Leiligheten har ytterdør av tre, brann- og lydspesifisert, EI30 / 36dB.

INNENDIG [Gå til side](#)

Innvendige slette lettdører.

GULV:

Flis på bad, laminat i øvrige rom.

VEGGER:

Flis på bad, slette overflater i øvrige rom.

TAK/HIMLING:

Slette overflater i alle rom.

VÅTROM [Gå til side](#)

Bad med fliser på gulv og vegger og slette overflater i tak/himling. Innredning med slette fronter, frittstående servant og 1-greps blandebatteri, avløpsrør i plast og speil med skap på vegg over servant. Veggmontert toalett, dusjhjørnet med glassdører.

KJØKKEN [Gå til side](#)

Innredning med slette fronter, benkeplate av laminat, med kjøkkenplate og slette overflater på vegg over benk. Underlimt oppvaskkum av stål med 1-greps blandebatteri og avløpsrør av plast. Induksjonstopp med mekanisk avtrekksvifte på vegg, integrert stekeovn, oppvaskmaskin og kjøleskap.

TEKNISKE INSTALLASJONER [Gå til side](#)

Leiligheten har vannrør utført som rør-i-rør-system. Dette er en moderne løsning der vannrørene ligger beskyttet inne i varerør, noe som gir økt sikkerhet mot lekkasjer og gjør eventuelt vedlikehold og utskifting enklere.

Avløpssystemet består av soilrør (støpejernsrør). Støpejernsrør

brukes ofte i bygg med flere boenheter på grunn av god brannmotstand.

Det elektriske anlegget er utført med automatsikringer.

OPPVARMING:

Varmekabler på bad.
Panelovn i stue.

ROMHØYDE:

2,28m på bad, 2,37m på kjøkken, 2,38m i øvrige rom.

TOMTEFORHOLD [Gå til side](#)

PARKERING:

Leiligheten benytter felles parkeringsplass. Det er ikke lagt opp til elbil ladere.

FELLESAREAL:

Det kan benyttes felles vaskekjeller, sykkelbod samt grøntområder rundt på tomta til borettslaget.

FORHOLD SOM ÅPENBART KAN MEDFØRE FARE FOR HELSE, MILJØ OG SIKKERHET [Gå til side](#)

Det ble målt en rekkverkshøyde på 0,89m, noe som er lavere enn godkjent høyde etter dagens forskriftskrav (1m). Dette gir økt risiko for fall, særlig der nivåforskjellen er stor eller barn oppholder seg. Forholdet vurderes som et sikkerhetsavvik. Det anbefales å utbedre rekkverket slik at høyden tilfredsstiller gjeldende krav.

Arealer [Gå til side](#)

Forutsetninger og vedlegg [Gå til side](#)

Lovlighet [Gå til side](#)

Andelsleilighet

- Det foreligger godkjente og byggemeldte tegninger, men de stemmer ikke med dagens bruk

Det ble fremlagt godkjente plantegninger av leiligheten. Av tegningene fremgår det at kjøkkenet er flyttet til stue, og at det er etablert soverom i tidligere kjøkken. Videre er veggen mellom bad og wc-rom åpnet for å utvide badet.

De registrerte endringene vurderes ikke å være søknadspliktige bruksendringer overfor kommunen. Det ble også fremlagt ferdigattest for leiligheten, datert 06.12.1974. Det anbefales å sette seg godt inn i vedlagt dokumentasjon til salgsoppgave samt selgers egenerklæring.

Sammendrag av boligens tilstand

Fordeling av tilstandsgrader

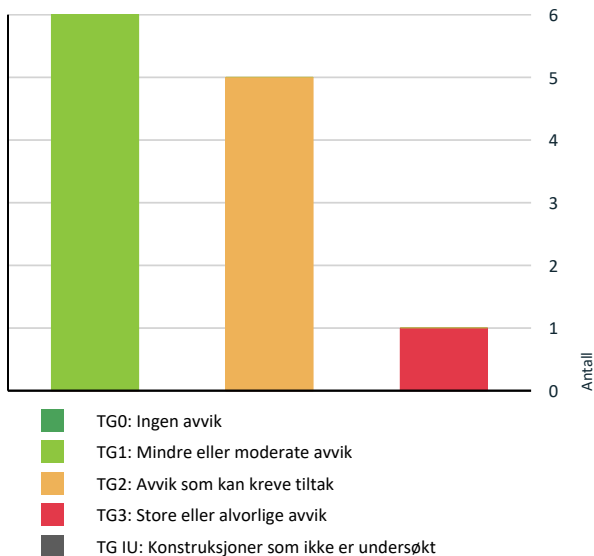

Vil du vite mer om tilstandsgrader? Se side 4.

Anslag på utbedringskostnad

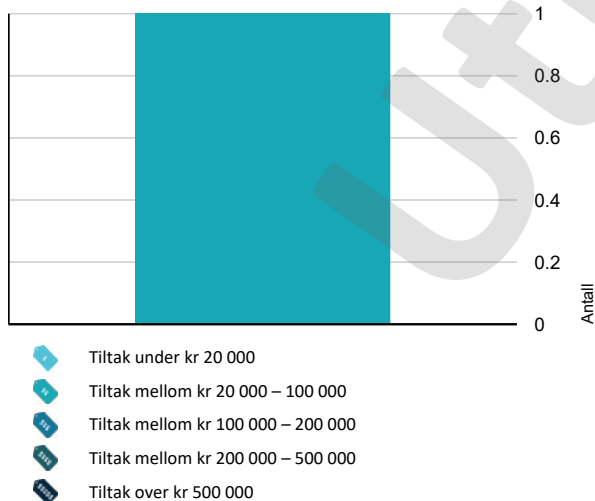

Hva er anslag på utbedringskostnad? Se side 4.

Spesielt for dette oppdraget/rapporten

Der bygningsdelen ikke har tilstrekkelig synlighet eller bygningsdelen har tilkomst gis TGIU, dersom bygningsdelen ikke har passert sin aldersmessige forventede levetid. Tilstandsgraden TG 2 er i enkelte tilfeller benyttet på forhold og bygningsdeler som ikke har synlige svekkelser, men der normal gjenværende levetid er marginal eller har en usikker restlevetid. Bygningens tetthet, isolering, skjulte skader i konstruksjon etc. er forhold som ikke lar seg oppdage/konstatere med mindre huseier godtar hulltaking i konstruksjoner. Det er ikke medtatt mangler/ skader som takstmannen anser å ha mindre betydning for bygningens verdi, og som er visuelt synlige for kjøper. Kontroll av byggesøknader og offentlige godkjenninger inngår ikke i oppdraget, men kan innhentes i enkelte tilfeller. Takkonstruksjoner og utlufting vil i noen tilfeller være vanskelig å vurdere, da det kun gjøres stedvis/visuelle kontrolleringer på yttertak. Skjulte feil og skader kan ikke utelukkes. Hvis bygningsdeler er tildekket med snø på befaringsdagen er det begrensede observasjonsmuligheter som følge av dette. Våtrom blir vurdert ut i fra visuelle observasjoner og ved hullboring i tilstøtende vegger dersom dette er praktisk mulig å gjennomføre. Det kreves også en forhåndsgodkjenning av hjemmelshaver for å gjøre dette. Opplysninger fra selger blir også en del av grunnlaget. Sluk kan i mange tilfeller være vanskelig å vurdere om det er tette overganger og bruk av membran på grunn av smuss/groing etc. Det vil alltid fra takstmannen sin side anbefales løsninger som tilsier at vannbruk direkte på overflater reduseres. Opplysninger om årganger på bygningsdeler og annen informasjon om boligen blir innhentet fra selger. Forutsetning for rapporten er at disse opplysninger er riktige. I noen tilfeller hvor det ikke gis opplysninger til takstmann vil dette være antydning/vurdering fra takstmann og her kan det avvike fra faktiske forhold. Boenheten er kontrollert etter forskrift til avhendingslova og NS3600:2018.

Leiligheten ble kontrollert i dagslys. God tilkomst til vurderte bygningsdeler, ingen hindringer under besiktigelsen. Møbler og inventar ble flyttet på under befaringen dersom det var behov.

Fuktverdier oppgis i vektprosent (vekt%). Ved mistanke om høy fukt måles kjerneved og overflate, som kan gi en indikasjon på om fukt er økende eller synkende i bygningsdelen. Uten mistanke måles kun overflate. Verdier over 17 vekt% regnes som fukt treverk. Relativ fuktighet (RF) (luftens fuktinnhold) og duggpunkt (°C) (temperatur ved kondens) oppgis i noen tilfeller som referanse.

Oppsummering av avvik

Vil du vite mer? Se på rommet eller bygningsdelen senere i rapporten.

Andelsleilighet

TG 3 STORE ELLER ALVORLIGE AVVIK

Våtrom > Etasje > Bad > Overflater Gulv

[Gå til side](#)

Sammendrag av boligens tilstand

! TG 2 AVVIK SOM KAN KREVE TILTAK

- ! **Utvendig > Dører** [Gå til side](#)
- ! **Tekniske installasjoner > Avløpsrør** [Gå til side](#)
- ! **Tekniske installasjoner > Ventilasjon** [Gå til side](#)
- ! **Våtrom > Etasje > Bad > Sluk, membran og tettesjikt** [Gå til side](#)
- ! **Kjøkken > Etasje > Kjøkken > Overflater og innredning** [Gå til side](#)

Utkast

Tilstandsrapport

ANDELSLEILIGHET

Byggeår
1977

Kommentar
Byggeår er basert på opplysninger i ferdigattest.

Anvendelse

I denne rapporten vurderes bygningen primært opp mot de byggtekniske forskriftene som gjaldt ved oppføringstidspunktet. Gjeldende byggteknisk forskrift (TEK17) benyttes som faglig referanse ved vurdering av avvik og god praksis der alder er ukjent og dette er relevant. For bygningsdeler som er oppusset eller renoveret etter oppføringstidspunktet, vurderes disse opp mot den byggtekniske forskriften som gjaldt på tidspunktet for oppussing/renovering.

Standard

Normal standard på bygget ut ifra alder/konstruksjon - ytterligere beskrivelser under konstruksjoner.

Vedlikehold

Bygget er jevnlig og godt vedlikeholdt.

UTVENDIG

TG 1 Vinduer

Beskrivelse

Vinduene ble visuelt undersøkt og kontrollert ved stikkprøver. Vinduene fremstår i normalt god stand. Det ble ikke avdekket slitasje av betydning, skader eller punkterte vindusglass som har negativ innvirkning på funksjonen.

Viktig å merke seg at vinduer er en bygningsdel som har en naturlig slitasje over tid med en forventet levetid, der eldre vinduer slipper ut mer varme enn nye vinduer.

Årstall: 2015 **Kilde:** Produksjonsår på produkt

TG 2 Dører

Beskrivelse

Dørene ble visuelt undersøkt og funksjonstestet under befaringen. Dørene fremstår i hovedsak i god stand, men det ble registrert manglende tilfredsstillende beskyttelse i underkant av terrassedøren. Balkongen er overbygd, noe som reduserer direkte belastning fra nedbør og overvann mot terrassedøren. Forholdet kan likevel medføre at overvann trekkes inn under døren ved ugunstig værbelastning.

TG 2 vurderes grunnet manglende tilfredsstillende beskyttelse i underkant av terrassedør.

Vurdering av avvik:

- Det er avvik:

Årsak:

Manglende eller utilstrekkelig beskyttelse i underkant av terrassedøren gjør overgangen mer utsatt for fuktpåvirkning.

Risiko:

Overvann kan trekke inn ved dørterskelen og gi økt fuktbelastning på tilstøtende konstruksjoner.

Konsekvens/tiltak

• Tiltak:

Konsekvens:

Kjøper må være oppmerksom på at forholdet kan medføre behov for utbedring for å sikre bedre fuktsikring ved døren.

Anbefalt tiltak:

Det anbefales å etablere tilfredsstillende beskyttelse og tetting i underkant av terrassedøren.



TG 1 Balkonger, terrasser og rom under balkonger

Beskrivelse

Sørvestvendt overbygd balkong på ca. 8 m² med utgang fra stue. Balkongen har støpt dekke på gulv og rekkverk utført i aluminium og fasadeplater.

Balkongen fremstår i god stand, og det ble ikke registrert skader eller avvik med behov for tiltak.

INNVENDIG

TG 1 Andre innvendige forhold

Beskrivelse

Øvrige rom fremstår som godt vedlikeholdt og i normalt god stand. Det ble ikke avdekket vesentlig slitasje av betydning eller skader med behov for utbedring.

VÅTROM

ETASJE > BAD

Generell

Beskrivelse

Siden badet er fra 2023, er dagens byggtekniske forskrift (TEK17) brukt som referanse og vurdering av badets utførelse. Det ble fremlagt bildedokumentasjon fra utførelsen av badet.

Tilstandsrapport

Årstall: 2023 Kilde: Faktura e.l

ETASJE > BAD

TG 1 Overflater vegger og himling

Beskrivelse

Innredning og overflater fremstår i god stand. Det ble ikke registrert vesentlige avvik eller skader med behov for tiltak.

Det er benyttet veggmontert toalett. Det ble fremlagt tilstrekkelig dokumentasjon som viser at sisternen har innvendig lekkasjesikring i form av sealingbag.

Årstall: 2023 Kilde: Faktura e.l

ETASJE > BAD

TG 3 Overflater Gulv

Beskrivelse

Flis på gulv.

Fallforhold ble kontrollert med laser. Det ble registrert 2mm motfall over en lengde på 2 meter fra dørterkel mot sluk. Det ble videre registrert 4mm nedsenk i dusjonen, samt fall på 10mm over 0,4 meter og 12mm over 0,55 meter i dusjonen. Det er ikke fremlagt tilstrekkelig dokumentasjon på membranoppkant ved dørterkelen. Fallforholdene tilfredsstillende derfor ikke krav til 20mm fall fra dørterkel til sluk eller 10mm nedsenk i dusjonen. For øvrig fremstår overflatene i god stand.

TG 3 vurderes grunnet motfall fra dørterkel mot sluk uten tilstrekkelig membranoppkant ved dørterkel og manglende tilfredsstillende fall/nedsenk i våtsone.

Årstall: 2023 Kilde: Faktura e.l

Vurdering av avvik:

- Det er avvik:

Årsak:

Gulvet er utført med manglende fall mot sluk og stedvis motfall fra dørterkel. Det er heller ikke fremlagt dokumentasjon som bekrefter tilstrekkelig membranoppkant ved dørterkel.

Risiko:

Vann kan bli liggende på gulvet eller ledes bort fra sluk. Dette kan øke risikoen for vannbelastning mot terskel og tilstøtende konstruksjoner.

Konsekvens/tiltak

- Tiltak:

Konsekvens:

Kjøper må være oppmerksom på at våtrommet har fallavvik som kan medføre behov for utbedring av gulvets fallforhold og tettesjikt.

Anbefalt tiltak:

Det anbefales å utbedre fallforholdene slik at vann ledes til sluk, samt dokumentere eller etablere tilfredsstillende løsning for membranoppkant ved dørterkel.

Kostnadsestimat: 20 000 - 100 000

ETASJE > BAD

TG 2 Sluk, membran og tettesjikt

Beskrivelse

Membran er fra oppussing i 2023.

Det er registrert eldre sluk og klemring av plast. Sluket ligger et stykke under gulvoverflaten, noe som gjør det vanskelig å få slukmansjett tilfredsstillende inn under klemringen. Ved kontroll av sluk ble det ikke observert synlig slukmansjett under klemringen. Membranen ligger skjult i konstruksjonen og kan ikke undersøkes nærmere uten destruktive inngrep ved demontering av fliser. Membran har begrenset forventet levetid.

TG 2 vurderes grunnet eldre sluk med begrenset kontrollmulighet og manglende synlig slukmansjett under klemring.

Årstall: 2023 Kilde: Faktura e.l

Vurdering av avvik:

- Det er avvik:

Årsak:

Sluket ligger lavere enn gulvoverflaten, noe som vanskeliggjør tilfredsstillende innklemming og visuell kontroll av slukmansjetten under klemringen. Membranen ligger skjult i konstruksjonen.

Risiko:

Uavklart utførelse ved sluk kan gi økt risiko for vanninntrengning i konstruksjonen dersom tettingen ikke er tilfredsstillende utført.

Konsekvens/tiltak

- Tiltak:

Konsekvens: Kjøper må være oppmerksom på at det kan bli behov for utbedring av tettesjiktet rundt sluket dersom løsningen ikke er tilfredsstillende tett.

Anbefalt tiltak:

Det anbefales å overvåke slukområdet jevnlig og kontrollere for tegn til lekkasje eller fuktpåvirkning. Det bør også vurderes om det er mulig å påføre egnet membran/tettesjikt i sluket, forutsatt at dette lar seg utføre fagmessig.



ETASJE > BAD

Tilliggende konstruksjoner våtrom

Beskrivelse

Det ble ikke foretatt hullboring og fuktmåling i tilstøtende vegg for våtsone, da bad og vannrør anses som tilnærmet nytt.

KJØKKEN

ETASJE > KJØKKEN

TG 2 Overflater og innredning

Tilstandsrapport

Beskrivelse

Kjøkkeninnredningen fremstår i god stand, uten registrerte mekaniske skader eller slitasje av betydning ved befaringen. Det ble registrert normalt vanntrykk og tilfredsstillende avrenning fra vannkran. Det bemerkes at det ikke er etablert komfyrvakt eller lekkasjesikring ved vanninstallasjoner.

TG 2 vurderes grunnet manglende komfyrvakt og manglende lekkasjesikring.

Årstall: 2023 Kilde: Eier

Vurdering av avvik:

- Det er avvik:

Årsak:

Det er ikke etablert komfyrvakt eller lekkasjesikring ved vanninstallasjoner på kjøkkenet.

Risiko:

Manglende komfyrvakt kan øke risikoen for branntilløp ved bruk av komfyr. Manglende lekkasjesikring kan medføre at lekkasjevann ikke varsles eller stoppes tidlig.

Konsekvens/tiltak

- Tiltak:

Konsekvens:

Kjøper må være oppmerksom på at kjøkkenet har manglende sikkerhetstiltak knyttet til brann- og lekkasjerisiko.

Anbefalt tiltak:

Det anbefales å montere komfyrvakt og lekkasjesikring ved vanninstallasjoner på kjøkkenet.

TEKNISKE INSTALLASJONER

TG 1 Vannledninger

Beskrivelse

Vannledningene består av rør-i-rør-system, som innebærer at vannrørene ligger i ekstra plastrør slik at eventuelle lekkasjer ledes synlig til fordelerskap. Fordelerskap plassert i kjeller med lekkasjesikring til sluk. Fordelerskapet er tilstrekkelig markert. Stoppekran er også testet og fungerer etter hensikt.

Forventet tid for utskifting av vannrør er 50 år.

Årstall: 2023 Kilde: Faktura e.l

TG 2 Avløpsrør

Beskrivelse

Avløpsrør består av soilrør (støpejern).

Avløpsrørene er kontrollert på synlige deler. Det ble ikke registrert lukt av betydning eller synlige tegn til svekkelser fra avløpsrørene under besiktigelsen. Rørene er av eldre dato, og det må tas høyde for at avløpsrør har begrenset forventet levetid. Forventet levetid for denne typen avløpsrør er ca. 50 år.

TG 2 vurderes grunnet ukjent alder på eldre avløpsrør av støpejern.

Vurdering av avvik:

- Det er avvik:

Årsak:

Avløpsrørene er av eldre type, og alder er ikke kjent. Eldre støpejernsrør har begrenset forventet levetid.

Risiko:

Eldre avløpsrør kan over tid gi økt risiko for lekkasje eller redusert funksjon.

Konsekvens/tiltak

- Tiltak:

Konsekvens:

Kjøper må være oppmerksom på at utskifting eller utbedring av avløpsrør kan bli aktuelt.

Anbefalt tiltak:

Det anbefales å følge med på avløpsrørens funksjon og kontrollere synlige rør jevnlig for tegn til lekkasje, korrosjon eller svekkelser.

TG 2 Ventilasjon

Beskrivelse

Leiligheten er tilkoblet forsert avtrekk, også omtalt som mekanisk avtrekk, med vifte plassert på loft. Avtrekket er tilkoblet ventilasjonskanal som strekker seg gjennom bygget. Kjøkkenet har mekanisk avtrekk med kullfilter, og badet har forsert avtrekk.

Det ble registrert luftespalte under dørblad til bad for tilluft. Tilluft til øvrige deler av leiligheten skjer via ventiler i vinduer.

Ventilering via ventiler i vegger gir ikke tilstrekkelig luftutveksling, men dette var godkjent frisklufttilførsel iht. gjeldende byggeforskrift ved oppføringstidspunkt.

TG 2 vurderes grunnet avtrekk med kullfilter på kjøkken.

Vurdering av avvik:

- Det er avvik:

Årsak:

Kjøkkenet har avtrekk med kullfilter, som ikke fører brukt luft ut av boligen.

Risiko:

Manglende utkast av matos og fuktig luft kan gi redusert luftutskifting og økt fuktbelastning i rommet over tid.

Konsekvens/tiltak

- Tiltak:

Konsekvens:

Kjøper må være oppmerksom på at ventilasjonsløsningen på kjøkkenet har begrenset funksjon sammenlignet med avtrekk ført ut av boligen.

Anbefalt tiltak:

Det anbefales å etablere avtrekk fra kjøkken som føres ut av boligen, dersom dette lar seg gjennomføre.

TG 1 Varmtvannstank

Beskrivelse

Tilstandsrapport

Varmtvannsbereder på ca. 200 liter, plassert i kjeller med lekkasjesikring til sluk.

Berederen fremstår i normalt god stand. Det ble ikke avdekket tegn til skader med behov for tiltak. Viktig å merke seg at varmtvannsbereder er en bygningsdel som har en naturlig slitasje over tid med en forventet levetid.

Årstall: 2023 Kilde: Eier

Elektrisk anlegg

Dette er en forenklet kontroll begrenset til de spørsmål og undersøkelser som forskrift til avhendingslova (tryggere bolighandel) § 2-18 inneholder. Dette kan ikke sammenlignes med en kontroll utført av offentlig myndighet (Det lokale eltilsyn) eller registrert elektrovirksomhet, og en bygningsakkyndig har verken kompetanse eller lov til å foreta en slik kontroll.

Tilstanden er vurdert ut fra den forenklete og begrensede kontrollen som forskriften inneholder. El-anlegget kan ha feil og mangler som en slik forenklet undersøkelse ikke vil avdekke. Vær derfor oppmerksom på denne risikoen, og søk videre veiledning eller få en fullstendig kontroll utført av registrert elektrovirksomhet.

Beskrivelse

Sikringsskap med automatsikringer, plassert i felles trappeoppgang med 13 kurser iht oversikt.

Sikringsskapet fremstår med tette gjennomføringer og beslag rundt sikringer, det ble ikke avdekket løse ledninger med behov for tiltak.

1. Foreligger det eltilsynsrapport de siste 5 år, og det er ikke foretatt arbeid på anlegget etter denne, utenom retting av eventuelle avvik i eltilsynsrapport (dvs en el-tilsynsrapport uten avvik)?

Nei

Spørsmål til eier

2. Når ble det elektriske anlegget installert eller sist gang totalt rehabilitert (årstall)? Med totalt rehabilitert menes fullstendig utskiftet anlegg fra inntakssikring og videre.
1977 Mye av det elektriske er byttet, men det er usikkert om alt er nytt. Derfor er byggeåret brukt som grunnlag.
3. Er alle elektriske arbeider/anlegg i boligen utført av en registrert elektroinstallasjonsvirksomhet?
Ja Hjemmelshaver opplyser om at det ikke er utført arbeid av egeninnsats på det elektrisk anlegget i selgers eie.
4. Er det elektriske anlegget utført eller er det foretatt tilleggsarbeider på det elektriske anlegget etter 1.1.1999?
Ja
Eksisterer det samsvarserklæring?
Ja
Det ble fremlagt samsvarserklæring, med følgende beskrivelse fra utførende:

- Vedlikehold sikringsskapet. Nye jordfeilautomater og overspenningsvern. Nytt baderom og kjøkken. Varmekabel bad med termostat. Nye stikk og brytere mennoen er kun byttet likt mot likt.
5. Foreligger det kontrollrapport fra offentlig myndighet – Det Lokale

Eltilsyn (DLE) eller eventuelt andre tilsvarende kontrollinstanser med avvik som ikke er utbedret eller kontrollen er over 5 år?

Nei

6. Forekommer det ofte at sikringene løses ut?

Nei

7. Har det vært brann, branntilløp eller varmgang (for eksempel termiske skader på deksler, kontaktpunkter eller lignende) i boligens elektriske anlegg?

Nei

Generelt om anlegget

8. Er det tegn til at det har vært termiske skader (tegn på varmgang) på kabler, brytere, downlights, stikkontakter og elektrisk utstyr? Sjekk samtidig tilstanden på elektrisk tilkobling av varmtvannsbereder, jamfør eget punkt under varmtvannstank

Nei

9. Er der synlig defekter på kabler eller er disse ikke tilstrekkelig festet?

Nei

Inntak og sikringsskap

10. Er det tegn på at kabelinnføringer og hull i inntak og sikringsskap ikke er tette, så langt dette er mulig å sjekke uten å fjerne kapslinger?

Nei

11. Finnes det kursfortegnelse, og er den i samsvar med antall sikringer?

Ja

12. Foreta en helhetsvurdering av det elektriske anlegget, dets alder, allmenne tilstand og fare for liv og helse. Bør det elektriske anlegget ha en utvidet el-kontroll?

Ja Undersøkelsen er ikke gjort av en elektriker, og vurderingen er derfor overordnet. Det anbefales å få en elektriker til å gjennomføre en grundig el-kontroll for å avdekke eventuelle feil og behov for utbedringer.

Arealer, byggetegninger og brannceller

Standard gjeldende fra 01.01.2024

Arealmålinger og arealoppsett er basert på Norsk standard 3940:2023 Areal- og volum-beregninger av bygninger. Arealet gjelder for tidspunktet da boligen ble målt

Hva er måleverdig areal?

Arealet i rommet må ha minst 1,90 m fri høyde over gulvet og minst bredde på 0,60 m. Et loft med skråtak vil for eksempel bare få registrert målbart areal der høyden er minst 1,90 m og bredden minst 0,60 m. Rommet må ha en dør eller luke, og gangbart gulv.

Hva er bruksareal?

BRA = BRA-i + BRA-e + BRA-b

Bruksarealet for bygningen er bruttoarealet minus arealet som opptas av yttervegger.

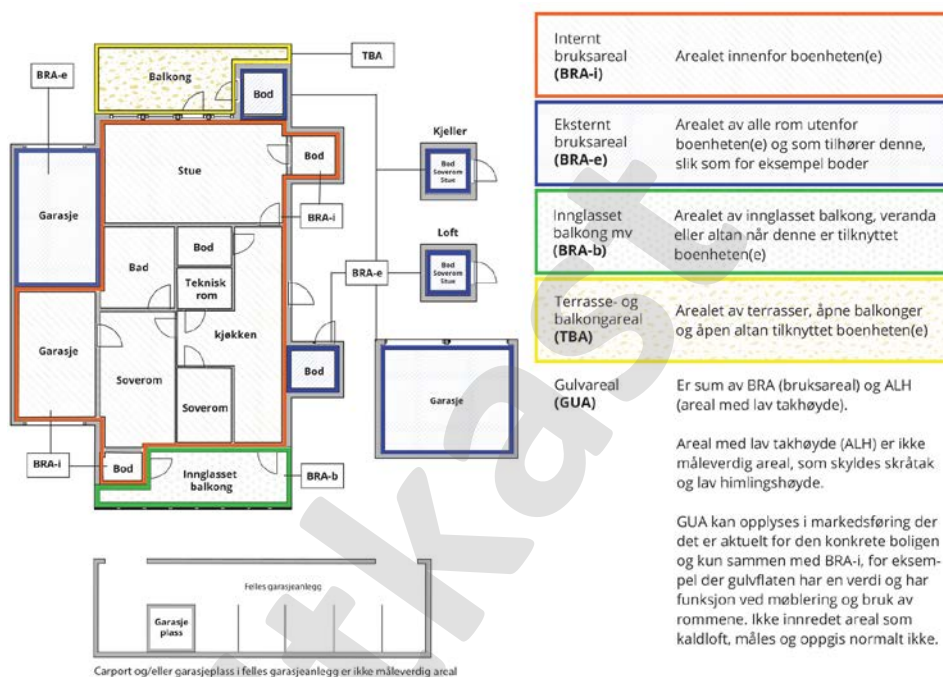

Arealet kan ikke alltid fastsettes nøyaktig

Areal kan være komplisert eller umulig å måle opp nøyaktig fordi det er vanskelig å fastslå tykkelsen på innervegger, skjelheter i og utforming av bygningskonstruksjoner som karnapp, buer og vinkler som ikke er rette, åpne rom over flere etasjer og så videre.

Eiendommens markedsverdi kan ikke baseres på en matematisk beregning basert på antall kvadratmeter opplyst i rapporten. Opplysninger om areal kan altså ikke alene benyttes for å beregne eiendommens verdi.

Den bygningsakkyndige kan avdekke eventuelle bruksendringer og avvik i branncelleinndeling

Den bygningsakkyndige ser på byggetegninger hvis de er tilgjengelige og dette er en del av oppdraget, og vurderer bruken av boligen opp mot tegningene. Hvis den bygningsakkyndige avdekker at en bolig ikke ser ut til å være delt opp i brannceller etter kravene i byggeteknisk forskrift på befaringstidspunktet, skal det opplyses om dette.

Reglene om bruksendring og brannceller kan være kompliserte. Søk videre faglige råd om rapporten ikke gir deg svar. Den bygningsakkyndige kan ikke vurdere og svare på alle spørsmål, og kan heller ikke vite om kommunen kan gi unntak for kravene som gjelder. [Vil du vite mer?](#)

Intern bruksareal (BRA-i) Arealet innenfor boenheten(e)

Eksternt bruksareal (BRA-e) Arealet av alle rom utenfor boenheten(e) og som tilhører denne, slik som for eksempel bod

Innglasset balkong mv (BRA-b) Arealet av innglasset balkong, veranda eller altan når denne er tilknyttet boenheten(e)

Terrasse- og balkongareal (TBA) Arealet av terrasser, åpne balkonger og åpen altan tilknyttet boenheten(e)

Gulvareal (GUA) Er sum av BRA (bruksareal) og ALH (areal med lav takhøyde).
Areal med lav takhøyde (ALH) er ikke måleverdig areal, som skyldes skråtak og lav himlingshøyde.
GUA kan opplyses i markedsføring der det er aktuelt for den konkrete boligen og kun sammen med BRA-i, for eksempel der gulvflaten har en verdi og har funksjon ved møblering og bruk av rommene. Ikke innredet areal som kaldloft, måles og oppgis normalt ikke.

Om brannceller

En branncelle er hele eller avgrensede deler av en bygning hvor en brann fritt kan utvikle seg uten at den kan spre seg til andre bygninger eller andre deler av bygningen i løpet av en fastsatt tid.

Om bruksendring

Bruksendring er å endre bruken av et rom fra en tillatt bruk til en annen. Dette kan kreve søknad og tillatelse, for eksempel hvis du endrer et rom fra bod til soverom eller arbeidsrom, eller hvis du endrer en bolig til to separate boliger.

Rom for varig opphold har krav til takhøyde, romstørrelse, rømningsvei og lysforhold som må være oppfylt. Du kan søke kommunen om unntak for kravene, men kan ikke regne med å få unntak for krav som går på helse og sikkerhet, for eksempel krav til rømningsvei.

Bruksendring som krever godkjenning, og som ikke er søkt bruksendret, er ulovlig. Kommunen kan etter plan- og bygningsloven kapittel 32 forfølge overtredelser. Kommunen kan pålegge deg å avslutte den ulovlige bruken, eventuelt å rette eller tilbakeføre rommet til godkjent bruk.

Arealer

Andelsleilighet

Etasje	Bruksareal BRA m ²			SUM	Terrasse- og balkongareal (TBA)
	Internt bruksareal (BRA-i)	Eksternt bruksareal (BRA-e)	Innglasset balkong (BRA-b)		
Etasje	60	13		73	8
SUM	60	13			8
SUM BRA	73				

Romfordeling

Etasje	Internt bruksareal (BRA-i)	Eksternt bruksareal (BRA-e)	Innglasset balkong (BRA-b)
Etasje	Gang/entré, bad, to soverom, stue, kjøkken	Bod i kjeller, bod på loft	

Kommentar

På grunn av tilkommelighet/ målemetoder kan arealer ha avvik utover det som er lovlig. Areal kan være komplisert eller umulig å måle opp nøyaktig fordi det er vanskelig å fastslå tykkelsen på innervegger, skjevheter i og utforming av bygningskonstruksjoner som karnapp, buer og vinkler som ikke er rette, åpne rom over flere etasjer og så videre. Trappehull er også inkludert i arealet. Eiendommens markedsverdi kan ikke baseres på en matematisk beregning basert på antall kvadratmeter opplyst i rapporten. Opplysninger om areal kan altså ikke alene benyttes for å beregne eiendommens verdi. Arealmålingen er utført med laser. Det er brukt på befaringdagen som definerer rommene, de kan likevel være i strid med teknisk forskrift og mangle godkjenning fra kommunen. Takstmannen skal ta hensyn til egen Helse, Miljø og Sikkerhet (HMS). Undersøkelse av tak, loftsrom uten gulv og farefulle hulrom/kryperom vil normalt ikke bli besiktiget.

Lovlighet

Byggetegninger

Det foreligger godkjente og byggemeldte tegninger, men de stemmer ikke med dagens bruk

Kommentar: Det ble fremlagt godkjente plantegninger av leiligheten. Av tegningene fremgår det at kjøkkenet er flyttet til stue, og at det er etablert soverom i tidligere kjøkken. Videre er veggen mellom bad og wc-rom åpnet for å utvide badet.

De registrerte endringene vurderes ikke å være søknadspliktige bruksendringer overfor kommunen. Det ble også fremlagt ferdigattest for leiligheten, datert 06.12.1974. Det anbefales å sette seg godt inn i vedlagt dokumentasjon til salgsoppgave samt selgers egenerklæring.

Nyere håndverkstjenester

Er det ifølge eier utført håndverkstjenester på boligen siste 5 år?

Ja Nei

Kommentar: Hjemmelshaver opplyser om:

- 2023- Pusset opp bad.
- 2023- Pusset opp kjøkken og satt inn ny kjøkkeninnredning.
- 2023- Skiftet det elektriske samt innmat i sikringssskap.
- 2023- Montert vannskap og skiftet innvendige vannrør i leiligheten.

Åpenbare ulovligheter

Er det avdekket at boligen har åpenbare ulovligheter?

Ja Nei

Kommentar: Det er ingen avvik i forhold til rømming og romhøyde, ut ifra gjeldende forskrifter for da leiligheten ble byggemeldt.

Befarings - og eiendomsopplysninger

Befaring

Dato	Til stede	Rolle
12.5.2026	Kenneth Sørø Olsen	Takstingeniør

Matrikkeldata

Kommune	gnr.	bnr.	fnr.	snr.	Areal	Kilde	Eieforhold
4001 PORSGRUNN	53	164		0	6692.3 m ²	BEREGNET AREAL (Ambita)	Ikke relevant

Adresse

Kløvervegen 18B

Hjemmelshaver

Stridsklevenga Borettslag

Andelsobjekt

Org.nr.	Leil. nr.	Forretningsfører	Eier av adkomstdokumenter
952616382		Grenland boligbyggelag	Nøddebo Stine Elisabeth Langerød

Innskudd, pålydende mm

Andelsnummer

1803

Eiendomsopplysninger

Beliggenhet

Eiendommen ligger i et etablert boligområde på Stridsklev i Porsgrunn kommune. Området består i hovedsak av leilighets- og småhusbebyggelse, med kort avstand til dagligvare, skole, barnehage og kollektivtilbud. Det er gode forbindelser mot Porsgrunn sentrum og øvrige deler av Grenland.

Adkomstvei

Eiendommen har adkomst via offentlig vei eller gate.

Tilknytning vann

Eiendommen er tilknyttet offentlig vannforsyning via private stikkledninger.

Tilknytning avløp

Eiendommen er tilknyttet offentlig avløpsnett via private stikkledninger.

Regulering

Eiendommen ligger i et område regulert til boligbebyggelse.

Om tomten

Tilnærmet flat tomt, pent opparbeidet med plen, prydbusker, hekk og gjerder. Asfaltert adkomst til bygget.

Tinglyste/andre forhold

Det ble ikke fremlagt tinglysningsopplysninger.

Kilder og vedlegg

Dokumenter

Beskrivelse	Dato	Kommentar	Status	Sider	Vedlagt
Kommunalinformasjon	20.05.2026		Gjennomgått		Nei
Forretningsførerinfo	20.05.2026		Gjennomgått		Nei

Utkast

Tilstandsrapportens avgrensninger

Forutsetninger

Struktur og referansenivå

Rapporten beskriver avvik, det vil si en tilstand som er dårligere enn referansenivået. Positive sider ved boligen, ut over det som kommer frem av tilstandsgradene, blir normalt ikke fremhevet.

Rapporten baserer seg på krav i forskrift til avhendingslova (tryggere bolighandel). For valg av tilstandsgrad blir NS 3600:2018 (teknisk tilstandsanalyse ved omsetning av bolig) lagt til grunn.

Bygningssakkyndig er ikke ansvarlig for tilbakeholdt eller uriktig informasjon, som har betydning for tilstandsvurderingen.

Presiseringer

Anslag på utbedringskostnader er sjablongmessig, og må ikke forveksles med en konkret vurdering eller tilbud fra entreprenør eller håndverker. Anslaget vil også avhenge av personlige preferanser og markedspris på materialer og tjenesteyter.

Tilstandsrapporten gjelder hovedbygget og tilleggsbygninger som den bygningssakkyndige anser at har nær tilknytning til funksjon som bolig.

Avvik er vurdert mot regler som gjaldt da boligen ble oppført, med mindre annet er spesifisert i forskrift til avhendingslova, eller gjeldende versjon av NS 3600.

Hulltaking ved våtrom, i rom under terreng eller andre bygningsdeler, krever eiers samtykke.

Befaring begrenses til visuelle observasjoner av tilgjengelige flater. Den bygningssakkyndige gjør ikke fysiske inngrep for å avdekke avvik, utover det som er beskrevet i forskrift til avhendingslova. Rapporten gir ingen garanti for at det ikke finnes skjulte feil eller mangler.

Flater som er skjult av snø eller på annen måte utilgjengelig, blir ikke kontrollert. Det blir ikke utført funksjonsprøving av bygningsdeler, med mindre dette kommer frem av forskrift til avhendingslova. Hvis det ikke er sikkerhetsmessig forsvarlig, vil ikke bygningssakkyndig undersøke taket fra utsiden.

Boligens tilbehør, hvite- og brunevarer og annet inventar, blir ikke vurdert. Dette gjelder også integrert tilbehør.

Stikkprøvetakninger er tilfeldig utvalgt, og kan innebære kontroll under overflaten med et spisst redskap eller lignende.

Uttrykk og definisjoner

Referansenivå: Kravet til bygningsdelen eller rommet på søknadstidspunktet.

Tilstand: Byggverkets eller bygningsdelens tekniske, funksjonelle eller estetiske status på et gitt tidspunkt.

Symptom: Forhold som gir indikasjon på hvilken tilstand et byggverk eller en bygningsdel befinner seg i. Benyttes ved beskrivelse av avvik og alder.

Skadegjører: I hovedsak råte, sopp og skadedyr.

Fuktsøk: Overflatesøk med egnet søkeutstyr som fuktindikator eller visuelle observasjoner.

Fuktmåling: Måling av fuktinnhold i materiale eller i bakenforliggende konstruksjon ved bruk av egnet måleutstyr, blant annet hammerelektrode

og pigger.

Hulltaking: Boring av hull for inspeksjon og fuktmåling i risikoutsatte konstruksjoner.

Normal slitasjegrad: Forventet slitasje av materiale i overflaten, basert på enkle, visuelle observasjoner. Kan vurderes sammen med bygningsdelens alder.

Areal

Areal fastsettes etter forskrift til avhendingslova og gjeldende versjon av NS 3940 (areal- og volumberegninger av bygninger).

Et rom kan være i strid med teknisk forskrift og mangle godkjenning hos kommunen for den aktuelle bruken, uten at dette får betydning for om arealet måles og oppgis i tilstandsrapporten. Når arealet måles tas det ikke hensyn til om arealet er lovlig oppført eller om bruken er lovlig, bruksendringer, lysforhold eller andre sikkerhetsmangler.

Rom som ligger utenfor boenheten, som eier har påvist eller opplyst at tilhører boenheten, er oppmålt og inkludert i BRA-e. Det er ikke fremvist dokumentasjon på at rommet tilhører boenheten, med mindre dette er angitt særskilt. Rom utenfor boenheten kan omdisponeres av borettslaget/sameiet, og dette kan påvirke boligens BRA-e.

Opplysninger om areal kan ikke alene benyttes for beregning av markedsverdi.

Personvern

Tilstandsrapporten er utarbeidet som en del av Fremtind Forsikring AS sitt takstkonsept. Fremtind Forsikring AS, iVerdi AS, takstforetaket og andre relevante interessenter benytter personopplysninger fra tilstandsrapporten for analyse- og statistikkformål, utvikling og drift av produkter og tjenester i takstbransjen og boligomsetningen. Fremtind Forsikring AS, iVerdi AS og takstforetaket, følger til enhver tid gjeldende personvernlovgivning.

Selgers egenerklæring

Egenerklæringen er boligselgers egen beskrivelse av tilstanden til boligen. Her kan du finne viktige opplysninger som du som kjøper bør vite om før du bestemmer deg for et eventuelt kjøp. Har du spørsmål til egenerklæringen kan du snakke med megleren som står for salget.

Selgere

Stine Elisabeth Langerød Nøddebo

Boligen

- ◆ Boligen ble kjøpt 2023
- ◆ Selger har bodd i boligen de 12 siste månedene
- ◆ Boligselger har kjøpt boligselgerforsikring

Kløvervegen 18B

3929 PORSGRUNN

4001-53/164/0/0



Våtrom, tak og fasade

1. Vet du om det er, eller har vært, feil eller skader på bad/våtrom?

♦ **Nei, ikke som jeg kjenner til**

2. Vet du om det er gjort arbeid på bad eller våtrom, enten av deg eller tidligere eiere?

♦ **Ja**

Ufaglært arbeid:

1.

Hvilket år ble jobben fullført?: 2023

Beskrivelse av arbeidet: Nytt røranlegg i forbindelse med nytt bad og kjøkken. Alt er nytt utenom sluk. Utført av familiemedlem som vennetjeneste, som er rørleggermester.

Vet du om tettesjikt, membran eller sluk ble fornyet eller oppgradert?

♦ **Ja**

Spesifiser hva som er gjort med henholdsvis membran, tettesjikt og sluk

Ny membran og tettesjikt.

Sluk er ikke fornyet.

3. Vet du om det finnes dokumentasjon på hvordan bad/våtrom er bygget opp?

♦ **Ja**

4. Vet du om det er, eller har vært, vannlekkasje eller andre typer feil eller skader på tak, yttervegg, vinduer, dører, garasje, tilleggsbygninger eller lignende?

♦ **Nei, ikke som jeg kjenner til**

5. Vet du om det er, eller har vært, feil eller skader på vinduene, som for eksempel kondens, fuktskader eller vanninntrengning? Eller er noen av vinduene i boligen punktert?

♦ **Nei, ikke som jeg kjenner til**

6. Vet du om det er, eller har vært, skjevheter eller setningsskader i boligen, støttemur, terrasse eller lignende?

♦ **Nei, ikke som jeg kjenner til**

Drenering, fukt og lekkasje

7. Vet du om det er, eller har vært, fukt, råte eller vanninntrengning i underetasje, kjeller eller krypkjeller?

♦ **Nei, ikke som jeg kjenner til**

8. Vet du om det er, eller har vært, fukt, sopp eller råteskader i boligen/sameiet/borettslaget?

♦ **Nei, ikke som jeg kjenner til**

9. Vet du om det er eller har vært skadedyr eller sjenerende insekter i egen enhet eller i sameiet/borettslagets fellesarealer eller i andres enheter?

♦ **Nei, ikke som jeg kjenner til**



Tekniske installasjoner

10. Vet du om det er, eller har vært, feil på vann- eller avløpsanlegg?

♦ Ja

Rørfornyning i både felles avløp og tilførsel i borettslagets regi, gjelder ikke inne i leilighetene. I gang med eventuelt ny rørfornyning av avløpsrør som er felles, som håndteres av borettslaget og er i regi av de.

Er det gjort tiltak, eller er feilen/skaden utbedret?

♦ Ja

Faglært arbeid:

1. **Hvilket år ble jobben fullført?:** 2014

Firmanavn: Nytt rør AS

Beskrivelse av arbeidet: Rørfornyning.

11. Vet du om det er gjort arbeid på vann og avløp, enten av deg eller tidligere eiere?

♦ Ja

Ufaglært arbeid:

1.

Hvilket år ble jobben fullført?: 2023

Beskrivelse av arbeidet: Nye innvendig rør i forbindelse med nytt bad og kjøkken. Ikke byttet sluk. Utført av familiemedlem som vennetjeneste, som er rørleggermester.

12. Vet du om det er, eller har vært, feil eller skader knyttet til sentralfyr, radiator, ventilasjon, varmpumpe, kjøkkenvifte, baderomsvifte eller andre installasjoner?

♦ Nei, ikke som jeg kjenner til

13. Vet du om det er gjort arbeid på sentralfyr, radiator, ventilasjon, varmpumpe eller andre installasjoner, enten av deg eller tidligere eiere?

♦ Nei, ikke som jeg kjenner til

14. Vet du om det er, eller har vært, feil eller skader knyttet til ildsted eller pipe?

♦ Nei, ikke som jeg kjenner til

15. Vet du om det er gjort arbeid på ildsted eller pipe, enten av deg eller tidligere eiere?

♦ Nei, ikke som jeg kjenner til

16. Vet du om det er, eller har vært, feil eller skader på det elektriske anlegget?

♦ Nei, ikke som jeg kjenner til

17. Vet du om det er gjort arbeid på det elektriske anlegget, enten av deg eller tidligere eiere?

♦ Ja

Faglært arbeid:



1.

Hvilket år ble jobben fullført?: 2023

Firmanavn: Brødrene Johnsen Elektroservice AS

Beskrivelse av arbeidet: Nye sikringer i sikringsskap og nytt elektrisk opplegg i forbindelse med nytt bad og kjøkken.

Eiendommen og omgivelsene

18. Vet du om bruken av eiendommen eller området rundt kan endres av foreslåtte eller vedtatte reguleringsplaner, nabovarsel, offentlige vedtak eller lignende?

♦ **Nei, ikke som jeg kjenner til**

19. Vet du om det finnes kommunale pålegg, heftelser eller krav knyttet til eiendommen eller boligen?

♦ **Nei, ikke som jeg kjenner til**

20. Vet du om boligen eller eiendommen har blitt endret eller bygget ut etter opprinnelig byggeår, enten av deg eller tidligere eiere?

♦ **Nei, ikke som jeg kjenner til**

21. Vet du om det mangler midlertidige brukstillatelser eller ferdigattester fra kommunen?

♦ **Nei, ikke som jeg kjenner til**

22. Vet du om det har vært flom, ras, skred eller lignende på eiendommen, eller om den ligger i et fareområde?

♦ **Nei, ikke som jeg kjenner til**

23. Har eiendommen utleiedel, for eksempel en leilighet, hybel eller lignende?

♦ **Nei, ikke som jeg kjenner til**

24. Vet du om det er gjort radonmåling på eiendommen, enten av deg eller tidligere eiere?

♦ **Nei, ikke som jeg kjenner til**

25. Vet du om det finnes skaderapporter, tilstandsvurderinger, boligsalgsrapporter eller om det er utført målinger for boligen?

♦ **Nei, ikke som jeg kjenner til**

26. Vet du om noe i nabolaget som kan være plagsomt eller ubehagelig for kjøperen?

♦ **Nei, ikke som jeg kjenner til**

27. Vet du om du selv eller sameiet/borettslaget/laget/selskapet er innblandet i uenigheter eller konflikter rundt eiendommen?

♦ **Nei, ikke som jeg kjenner til**

28. Vet du om det finnes planer, vedtak eller forslag som kan føre til økte utgifter, som festeavgift, fellesutgifter, fellesgjeld eller kommunale avgifter?

♦ **Ja**

Eventuelt ny rørfornyning, men boretteslaget er tidlig i prosessen så vet ikke.



Generelt

29. Har boligen garasje eller øvrige tilleggsbygninger?

♦ **Nei, ikke som jeg kjenner til**

30. Vet du om det er gjort arbeid på eiendommen som ikke er nevnt i de andre spørsmålene?

♦ **Nei, ikke som jeg kjenner til**

31. Vet du om det er, eller har vært, feil på tilbehør som følger med eiendommen?

♦ **Nei, ikke som jeg kjenner til**

32. Er det bestilt Norgespris på strøm?

Ja. Norgespris er en statlig ordning som gir husholdninger tilbud om strøm til fast pris på 50 øre pr. kilowatttime (prisen gjelder frem til 31. Desember 2026). Ordningen gjelder både boliger og fritidsboliger. Når en bolig med Norgespris bytter eier, vil ny eier fortsatt være bundet til Norgespris ut bindingstiden. Les mer på Regjeringens nettsider.

33. Har du andre opplysninger om boligen eller eiendommen, utover det du har svart?

♦ **Nei, ikke som jeg kjenner til**



Bolig selges med boligselgerforsikring

Selger har kjøpt Fremtind boligselgerforsikring.

Boligselgerforsikringen dekker mangler som selger er ansvarlig for etter avhendingsloven, med de unntakene som følger av forsikringsvilkårene.

Hvis du oppdager noe du mener kan være en mangel, må du reklamere til Fremtind innen to måneder etter at du oppdaget, eller burde oppdaget, forholdet. Dette gjør du på fremtind.no.

Husk at du som kjøper ikke må begynne å utbedre forholdet før du har fått svar på reklamasjonen. Da kan du som kjøper miste retten til å reklamere over forholdet. Du har likevel en plikt til å begrense en eventuell skade - for eksempel ved å tørke opp vannsøl etter en vannlekkasje og sørge for at lekkasjen stopper.



Porsgrunn Bamble Borgestad
Boligbyggelag

TRIVSELSREGLER

FOR

STRIDSKLEVENGA BORETTSLAG

TILKNYTTET

PORSGRUNN BAMBLE BORGESTAD
BOLIGBYGGELAG

Revidert i styret 28.11.2022

Et godt bomiljø avhenger i første rekke av beboernes egen evne til å omgås med mennesker og vise hensyn og omtanke under forskjellige forhold. Hver enkelt borettsøver har ansvar for å bidra til å skape hygge og trivsel ved at boligene og utearealet brukes slik at det ikke sjenerer andre. I noen sammenhenger er det likevel nødvendig med felles regler - derfor disse trivselsreglene laget.

1. Almennelinge bestemmelser

- Boligens indre vedlikehold påhviler borettsøver selv, jfr. mønstervedtektene, pkt. 5-1.
- Borettsøver skal være med å holde fellesareal i orden.
- Oppsetting av private radio- og TV-antennor er ikke tillatt uten skriftlig godkjenning fra borettslagets styre.
- Framleie/bruksoverlating kan ikke skje uten samtykke fra styret i borettslaget, jfr. mønstervedtektene, pkt. 4-2.
- Det er kun tillatt med gass- eller elektrisk grill på terrasser/balkonger.
- Styret organiserer gressklipping via innleie.
- Alle beboere i den enkelte oppgang har et felles ansvar for å måke/strø foran inngangspartiet og avfallsanlegg på vinteren, samt vanne blomsterurna på trappa på sommeren.
- Den enkelte beboer har ansvar for at det holdes ryddig og ordentlig på felles arealer både ute og inne.
- Det er kun tillatt og ha blomsterkasser, blomsterpotter, pynt og lignende på innsiden av veranda rekken. Dette grunnet fallfare.
- Det er ikke tillatt og ha fryser eller kjøleskap i boder eller garasjer.
- Ytterdøren til hver oppgang skal til enhver tid være lukket og låst. Uvedkommende skal ikke slippes inn i oppgangene.
- Det er ikke lov og montere avtrekks vifte / ventilator inn i luftkanalen på kjøkken, bad eller toalett.



2. Fellesrom

- Fellesrom må ikke benyttes til andre formål enn det de er bestemt for uten skriftlig godkjenning fra styret.
- Det pålegges alle borettslavere å sørge for at fellesrommene alltid er ryddige.
- Slukk lyset og lås dørene etter besøk i kjeller og på loft. Den som åpner vinduer i fellesrom, må også sørge for å lukke dem. Sykler, barnevogner o.l. må ikke settes i oppganger.
- Det er ikke tillatt med tepper/ryer/pynt på gulv og vegger i oppganger.
- Det er ikke tillatt å skru/spikre i inngangsdørene til leilighetene.
- Alle personlige eiendeler lagres på eget ansvar på loft og kjeller, alt som ikke lagres i boder må merkes med Navn, Adresse, Leilighetsnummer, Dato og TLF nummer
- Hver leilighet har 3 boder til disposisjon, en på loftet, en i kjelleren, og en i matboden, alle 3 har samme nummer.



3. Trappevask

- Styret organiserer trappevask via innleie.

4. Vasking, tørking og lufting

- Klesvask må ikke henge ute på helligdager eller 1. og 17. mai.
- Det er ikke tillatt å riste, luften og banke tepper, ryer eller annet utenfor verandarekkverk, itrappoppganger eller ut av vinduer.

5. Varmepumpe

- Varmepumpens uteenhet må monteres på verandaområde. Eier må sørge for service/vedlikehold av uteenheten.

6. Sanitæranlegg/ventilasjon

- Det må ikke kastes annet enn toalettpapir i klosettet. Bleier, bind, søppel, skyller o.l. kan medføre tilstopping av avløpet.
- **Fett må ikke tømmes i vasker eller sluk.**
- Staking av vask og badesluk må besørges av borettslaveren selv.

- For å få et godt innelima er det viktig at avtrekksventiler fra bad og kjøkken og spalteventiler i vinduer alltid står åpne.

7. Avfall



- Avfall må komprimeres og poser må knyttes for.
- Returpunkter for tekstiler/sko og spesialavfall finnes i nabolaget. Medisiner og brukt medisnavfall leveres til apoteket.
- Borettslaga plikter å holde området rundt avfallsanlegget rent og ryddig.
- Kast ikke mat til fuglene, det trekker rotter og mus til husene.

8. Husdyrhold

- Det er ikke tillatt å holde hund eller katt uten skriftlig tillatelse fra styret i borettslaget. Styret kan samtykke i at brukeren av boligen kan ha husdyr dersom gode grunner taler for det, og dyreholdet ikke er til ulempe for de andre brukerne av eiendommen.



9. Bilkjøring og parkering

- Parkering av biler og motorsykler skal kun skje på de fastsatte parkeringsplasser, unntatt kortvarige parkeringer for av- og pålasting av gods og passasjerer.
- Vasking/spyling av bil skal skje på anvist vaskeplass på øvre parkering
- All kjøring innen boligområdet må foregå med stor forsiktighet.
- Borettslaga plikter å påse at deres besøkende overholder ferdsels- og parkeringsbestemmelsene.
- Lagring av biler/campingvogner/bobiler/båter/tilhengere må søkes styret i borettslaget. Parkeres på anvist plass.



10. Ro og orden

- Beboerne må vise gjensidig hensynsfullhet. Naboer må ikke forstyrre hverandre med unødig bråk, og vise særlig hensyn mellom kl. 23.00 og 06.00.
- Støyende oppussing skal avsluttes innen kl: 21.00 (anbefaler og gi nabovarsel ved oppussing)

11. Brudd på ordensreglene

Klager ved brudd på trivselsreglene, må meldes styret skriftlig, pr. epost/brev i styrepostkassen utenfor 20 D.



Vedtekter

for **STRIDSKLEVENGA** Borettslag org nr 952 616 382

tilknyttet

Porsgrunn Bamble Borgestad Boligbyggelag

vedtatt på konstituerende generalforsamling den 30.04.1973, sist endret 07.03.2007.

1. Innledende bestemmelser

1-1 Formål

Stridsklevennga Borettslag er et samvirkeforetak som har til formål å gi andelseierne bruksrett til egen bolig i lagets eiendom (boret) og å drive virksomhet som står i sammenheng med denne.

1-2 Forretningskontor, forretningsførsel og tilknytningsforhold

- (1) Borettslaget ligger i Porsgrunn kommune og har forretningskontor i Porsgrunn kommune.
- (2) Borettslaget er tilknyttet Porsgrunn Bamble Borgestad Boligbyggelag som er forretningsfører.

2. Andeler og andelseiere

2-1 Andeler og andelseiere

- (1) Andelene skal være på kroner 100,-.

(2) Bare andelseiere i boligbyggelaget og bare fysiske personer (enkeltpersoner) kan være andelseiere i borettslaget. Ingen fysiske personer kan eie mer enn en andel.

(3) Uansett kan staten, en fylkeskommune eller en kommune til sammen eie inntil 10 % av andelene i borettslaget i samsvar med borettslagslovens § 4-2 (1). Det samme gjelder selskap som har til formål å skaffe boliger og som blir ledet og kontrollert av stat, fylkeskommune eller kommune, stiftelse som har til formål å skaffe boliger og som er opprettet av staten, en fylkeskommune eller kommune og selskap, stiftelse eller andre som har inngått samarbeidsavtale med stat, fylkeskommune eller kommune om å skaffe boliger til vanskeligstilte.

- (4) Andelseierne skal få utlevert et eksemplar av borettslagets vedtekter.

2-2 Sameie i andel

- (1) Bare personer som bor eller skal bo i boligen kan bli sameier i andel.

(2) Dersom flere eier en andel sammen, skal det regnes som bruksoverlating hvis en eller flere av sameierne ikke bor i boligen, jf vedtektenes punkt 4-2.

2-3 Overføring av andel og godkjenning av ny andelseier

(1) En andelseier har rett til å overdra sin andel, men erververen må godkjennes av borettslaget for at ervervet skal bli gyldig overfor borettslaget.

(2) Borettslaget kan nekte godkjenning når det er saklig grunn til det og skal nekte godkjenning dersom ervervet vil være i strid med punkt 2 i vedtektene.

(3) Nekte borettslaget å godkjenne erververen som andelseier, må melding om dette komme fram til erververen senest 20 dager etter at søknaden om godkjenning kom fram til borettslaget. I motsatt fall skal godkjenning regnes som gitt.

(4) Erververen har ikke rett til å bruke boligen før godkjenning er gitt eller det er rettskraftig avgjort at erververen har rett til å erverve andelen.

(5) Den forrige andelseieren er solidarisk ansvarlig med en eller flere nye erververe for betaling av felleskostnader til ny andelseier er godkjent, eller det er rettskraftig avgjort at en ny andelseier har rett til å erverve andelen.

3. Forkjøpsrett

3-1 Hovedregel for forkjøpsrett

(1) Dersom andel skifter eier, har andelseierne i borettslaget og dernest de øvrige andelseierne i boligbyggelaget forkjøpsrett.

(2) Forkjøpsretten kan ikke gjøres gjeldende når andelen overdras til ektefelle, til andelseierens eller ektefellens slektning i rett opp- eller nedstigende linje, til fosterbarn som faktisk står i samme stilling som livsarving, til søsken eller noen annen som i de to siste årene har hørt til samme husstand som den tidligere eieren. Forkjøpsretten kan heller ikke gjøres gjeldende når andelen overføres på skifte etter separasjon eller skilsmisse, eller når et husstandsmedlem overtar andelen etter bestemmelsene i husstandsfellesskapslovens § 3.

(3) Styret i borettslaget skal sørge for at de som er nevnt i første ledd får anledning til å gjøre forkjøpsretten gjeldende og på deres vegne gjøre retten gjeldende innen fristen nevnt i vedtektenes punkt 3-2, jf borettslagslovens § 4-15 første ledd.

3-2 Frister for å gjøre forkjøpsrett gjeldende

Fristen for å gjøre forkjøpsretten gjeldende er 20 dager fra borettslaget mottok melding om at andelen har skiftet eier, med opplysning om pris og andre vilkår. Fristen er fem hverdager dersom borettslaget har mottatt skriftlig forhåndsvarsel om at andelen kan skifte eier, og varselet har kommet fram til laget minst femten dager, men ikke mer enn tre måneder, før meldingen om at andelen har skiftet eier.

3-3 Nærmere om forkjøpsretten

(1) Ansiennitet i borettslaget regnes fra dato for overtakelse av andelen. Står flere andelseiere i borettslaget med lik ansiennitet, går den med lengst ansiennitet i boligbyggelaget foran.

(2) Dersom ingen andelseiere i borettslaget melder seg utpeker boligbyggelaget hvilken andelseier i boligbyggelaget som skal få overta andelen.

(3) Andelseier som vil overta ny andel, må overdra sin andel i laget til en ny andelseier. Dette gjelder selv om andelen tilhører flere.

(4) Forkjøpsretten skal kunngjøres i en avis som er vanlig lest på stedet, på boligbyggelagets nettsider, ved oppslag i borettslaget eller på annen egnet måte.

4. Borett og bruksoverlating

4-1 Boretten

(1) Hver andel gir enerett til å bruke en bolig i borettslaget og rett til å nytte fellesarealer til det de er beregnet eller vanlig brukt til, og til annet som er i samsvar med tiden og forholdene.

(2) Andelseieren kan ikke benytte boligen til annet enn boligformål uten styrets samtykke.

(3) Andelseieren skal behandle boligen, andre rom og annet areal med tilbørlig aktsomhet. Bruken av boligen og fellesarealene må ikke på en urimelig eller unødvendig måte være til skade eller ulempe for andre andelseiere.

(4) En andelseier kan med styrets godkjenning gjennomføre tiltak på eiendommen som er nødvendige på grunn av funksjonshemming hos en bruker av boligen. Godkjenning kan ikke nektes uten saklig grunn.

(5) Styret kan fastsette vanlige ordensregler for eiendommen. Selv om det er vedtatt forbud mot dyrehold, kan styret samtykke i at brukeren av boligen holder dyr dersom gode grunner taler for det, og dyreholdet ikke er til ulempe for de andre brukerne av eiendommen.

4-2 Bruksoverlating

(1) Andelseieren kan ikke uten samtykke fra styret overlate bruken av boligen til andre.

- (2) Med styrets godkjenning kan andelseierne overlate bruken av hele boligen dersom:
- andelseieren selv eller andelseierens ektefelle eller slektning i rett opp- eller nedstigende linje eller fosterbarn av andelseieren eller ektefellen, har bodd i boligen i minst ett av de siste to årene. Andelseierne kan i slike tilfeller overlate bruken av hele boligen for opp til tre år
 - andelseieren er en juridisk person
 - andelseieren skal være midlertidig borte som følge av arbeid, utdanning, militærtjeneste, sykdom eller andre tungtveiende grunner
 - et medlem av brukerhusstanden er andelseierens ektefelle eller slektning i rett opp- eller nedstigende linje eller fosterbarn av andelseieren eller ektefellen
 - det gjelder bruksrett til noen som har krav på det etter ekteskapslovens § 68 eller husstandsfellesskapslovens § 3 andre ledd.

Godkjenning kan bare nektes dersom brukers forhold gir saklig grunn til det. Godkjenning kan nektes dersom brukeren ikke kunne blitt andelseier.

Har laget ikke sendt svar på skriftlig søknad om godkjenning av bruker innen en måned etter at søknaden har kommet fram til laget, skal brukeren regnes som godkjent.

(3) Andelseier som bor i boligen selv, kan overlate bruken av deler av den til andre uten godkjenning.

(4) Overlating av bruken reduserer ikke andelseierens plikter overfor borettslaget.

5. Vedlikehold

5-1 Andelseiernes vedlikeholdsplikt

(1) Den enkelte andelseier skal holde boligen, og andre rom og annet areal som hører boligen til, i forsvarlig stand og vedlikeholde slikt som vinduer, rør, sikringsskap fra og med første hovedsikring/inntakssikring, ledninger med tilbehør, varmekabler, inventar, utstyr inklusive vannklosett, varmtvannsbereider og vask, apparater og innvendige flater. Våtrom må brukes og vedlikeholdes slik at lekkasjer unngås.

(2) Vedlikeholdet omfatter også nødvendige reparasjoner og utskifting av slikt som rør, sikringsskap fra og med første hovedsikring/inntakssikring, ledninger med tilbehør, varmekabler, inventar, utstyr inklusive slikt som vannklosett, varmtvannsbereider og vasker, apparater, tapet, gulvbelegg, vegg-, gulv- og himlingsplater, skillevegger, listverk, skap, benker og innvendige dører med karmen.

(3) Andelseieren har også ansvaret for oppsteking og rensing av innvendig kloakkledning både til og fra egen vannlås/sluk og fram til borettslagets felles-/hovedledning. Andelseier skal også rense eventuelle sluk på verandaer, balkonger o.l.

(4) Andelseieren skal holde boligen fri for insekter og skadedyr.

(5) Vedlikeholdsplikten omfatter også utbedring av tilfeldig skade, herunder skade påført ved innbrudd og uvær.

(6) Oppdager andelseieren skade i boligen som borettslaget er ansvarlig for å utbedre, plikter andelseieren straks å sende melding til borettslaget.

(7) Borettslaget og andre andelseiere kan kreve erstatning for tap som følger av at andelseieren ikke oppfyller pliktene sine, jf borettslagslovens §§ 5-13 og 5-15.

5-2 Borettslagets vedlikeholdsplikt

(1) Borettslaget skal holde bygninger og eiendommen for øvrig i forsvarlig stand så langt plikten ikke ligger på andelseierne. Skade på bolig eller inventar som tilhører laget, skal laget utbedre dersom skaden følger av mislighold fra en annen andelseier.

(2) Felles rør, ledninger, kanaler og andre felles installasjoner som går gjennom boligen, skal borettslaget holde ved like. Borettslaget har rett til å føre nye slike installasjoner gjennom boligen dersom det ikke er til vesentlig ulempe for andelseieren.

(3) Borettslagets vedlikeholdsplikt omfatter også utskifting av vinduer, herunder nødvendig utskifting av termoruter, og ytterdører til boligen eller reparasjon eller utskifting av tak, bjelkelag, bærende veggkonstruksjoner, sluk, samt rør eller ledninger som er bygd inn i bærende konstruksjoner med unntak av varmekabler.

(4) Andelseieren skal gi adgang til boligen slik at borettslaget kan utføre sin vedlikeholdsplikt, herunder ettersyn, reparasjon eller utskifting. Ettersyn og utføring av arbeid skal gjennomføres slik at det ikke er til unødig ulempe for andelseieren eller annen bruker av boligen.

(5) Andelseier kan kreve erstatning for tap som følge av at borettslaget ikke oppfyller pliktene sine, jf borettslagslovens § 5-18.

6. Pålegg om salg og fravikelse

6-1 Mislighold

Andelseiers brudd på sine forpliktelser overfor borettslaget utgjør mislighold. Som mislighold regnes blant annet manglende betaling av felleskostnader, forsømt vedlikeholdsplikt, ulovlig bruk eller overlating av bruk og brudd på husordensregler.

6-2 Pålegg om salg

(1) Hvis en andelseier til tross for advarsel vesentlig misligholder sine plikter, kan borettslaget pålegge vedkommende å selge andelen, jf borettslagslovens § 5-22 første ledd. Advarsel skal gis skriftlig og opplyse om at vesentlig mislighold gir laget rett til å kreve andelen solgt.

6-3 Fravikelse

Medfører andelseierens eller brukerens oppførsel fare for ødeleggelse eller vesentlig forringelse av eiendommen, eller er andelseierens eller brukerens oppførsel til alvorlig plage eller sjenanse for eiendommenes øvrige andelseiere eller brukere, kan styret kreve fravikelse fra boligen etter tvangsfullbyrdslovens kapittel 13.

7. Felleskostnader og pantesikkerhet

7-1 Felleskostnader

(1) Felleskostnadene betales hver måned. Borettslaget kan endre felleskostnadene med en måneds skriftlig varsel.

(2) For felleskostnader som ikke blir betalt ved forfall, svarer andelseieren den til en hver tid gjeldende forsinkelsesrente etter lov av 17. desember 1976 nr 100.

7-2 Borettslagets pantesikkerhet

For krav på dekning av felleskostnader og andre krav fra lagsforholdet har laget panterett i andelen foran alle andre heftelser. Pantekravet er begrenset til en sum som svarer til to ganger folketrygdens grunnbeløp på tidspunktet da tvangsdekning besluttes gjennomført.

8. Styret og dets vedtak

8-1 Styret

(1) Borettslaget skal ha et styre som skal bestå av en styreleder og 4 andre medlemmer med 3 varamedlemmer.

(2) Funksjonstiden for styreleder og de andre medlemmene er to år. Varamedlemmer velges for ett år. Styremedlem og varamedlem kan gjenvelges.

(3) Styret skal velges av generalforsamlingen. Generalforsamlingen velger styreleder ved særskilt valg. Styret velger nestleder blant sine medlemmer.

8-2 Styrets oppgaver

(1) Styret skal lede virksomheten i samsvar med lov, vedtekter og generalforsamlingens vedtak. Styret kan ta alle avgjørelser som ikke i loven eller vedtektene er lagt til andre organer.

(2) Styreleder skal sørge for at styret holder møte så ofte som det trengs. Et styremedlem eller forretningsfører kan kreve at styret sammenkalles.

(3) Styret skal føre protokoll over styresakene. Protokollen skal underskrives av de frammøtte styremedlemmene.

8-3 Styrets vedtak

(1) Styret er vedtaksført når mer enn halvparten av alle styremedlemmene er til stede. Vedtak kan treffes med mer enn halvparten av de avgitte stemmene. Står stemmene likt, gjør møtelederens stemme utslaget. De som stemmer for et vedtak som innebærer en endring, må likevel utgjøre minst en tredjedel av alle styremedlemmene.

(2) Styret kan ikke uten at generalforsamlingen har gitt samtykke med minst to tredjedels flertall, fatte vedtak om:

1. ombygging, påbygging eller andre endringer av bebyggelsen eller tomten som etter forholdene i laget går ut over vanlig forvaltning og vedlikehold,
2. å øke tallet på andeler eller å knytte andeler til boliger som tidligere har vært benyttet til utleie, jf borettslagslovens § 3-2 andre ledd,
3. salg eller kjøp av fast eiendom,
4. å ta opp lån som skal sikres med pant med prioritet foran innskuddene,
5. andre rettslige disposisjoner over fast eiendom som går ut over vanlig forvaltning,
6. andre tiltak som går ut over vanlig forvaltning, når tiltaket fører med seg økonomisk ansvar eller utlegg for laget på mer enn fem prosent av de årlige felleskostnadene.

8-4 Representasjon og fullmakt

To styremedlemmer i fellesskap representerer laget utad og tegner dets navn.

9. Generalforsamlingen

9-1 Myndighet

Den øverste myndighet i borettslaget utøves av generalforsamlingen.

9-2 Tidspunkt for generalforsamling

(1) Ordinær generalforsamling skal holdes hvert år innen 31. mai.

(2) Ekstraordinær generalforsamling holdes når styret finner det nødvendig, eller når revisor eller minst to andelseiere som til sammen har minst en tiendedel av stemmene, krever det og samtidig oppgir hvilke saker de ønsker behandlet.

9-3 Varsel om og innkalling til generalforsamling

(1) Forut for ordinær generalforsamling skal styret varsle andelseierne om dato for møtet og om frist for innlevering av saker som ønskes behandlet.

(2) Generalforsamlingen skal innkalles skriftlig av styret med et varsel som skal være på minst åtte og høyst tjue dager. Ekstraordinær generalforsamling kan om nødvendig kalles inn med kortere varsel som likevel skal være på minst tre dager. I begge tilfeller skal det gis skriftlig melding til boligbyggelaget.

(3) I innkallingen skal de sakene som skal behandles være bestemt angitt. Skal et forslag som etter borettslagsloven eller vedtektene må vedtas med minst to tredjedels flertall kunne behandles, må hovedinnholdet være angitt i innkallingen. Saker som en andelseier ønsker behandlet på ordinær generalforsamling skal nevnes i innkallingen når styret har mottatt krav om det etter vedtektenes punkt 9-3 (1).

9-4 Saker som skal behandles på ordinær generalforsamling

- Godkjenning av årsberetning fra styret
- Godkjenning av årsregnskap
- Valg av styremedlemmer og varamedlemmer
- Eventuelt valg av revisor
- Fastsetting av godtgjørelse til styret
- Andre saker som er nevnt i innkallingen

9-5 Møteledelse og protokoll

Generalforsamlingen skal ledes av styrelederen med mindre generalforsamlingen velger en annen møteleder. Møtelederen skal sørge for at det føres protokoll fra generalforsamlingen.

9-6 Stemmerett og fullmakt

Hver andelseier har en stemme på generalforsamlingen. Hver andelseier kan møte ved fullmektig på generalforsamlingen, men ingen kan være fullmektig for mer enn en andelseier. For en andel med flere eiere kan det bare avgis en stemme.

9-7 Vedtak på generalforsamlingen

(1) Foruten saker som nevnt i punkt 9-4 i vedtektene kan ikke generalforsamlingen fatte vedtak i andre saker enn de som er bestemt angitt i innkallingen.

(2) Med de unntak som følger av borettslagsloven eller vedtektene her fattes alle beslutninger av generalforsamlingen med mer enn halvparten av de avgitte stemmer. Ved valg kan generalforsamlingen på forhånd fastsette at den som får flest stemmer skal regnes som valgt.

(3) Stemmelikhet avgjøres ved loddtrekning.

10. Inhabilitet, taushetsplikt og mindretallsvern

10-1 Inhabilitet

(1) Et styremedlem må ikke delta i styrebehandlingen eller avgjørelsen av noe spørsmål der medlemmet selv eller nærstående har en framtreddende personlig eller økonomisk særinteresse.

(2) Ingen kan selv eller ved fullmektig eller som fullmektig delta i en avstemning på generalforsamlingen om avtale med seg selv eller nærstående eller om ansvar for seg selv eller nærstående i forhold til laget. Det samme gjelder avstemning om pålegg om salg eller krav om fravikelse etter borettslagslovens §§ 5-22 og 5-23.

10-2 Taushetsplikt

Tillitsvalgte, forretningsfører og ansatte i et borettslag har plikt til å bevare taushet overfor uvedkommende om det de i forbindelse med virksomheten i laget får vite om noens personlige forhold. Dette gjelder ikke dersom ingen berettiget interesse tilsier taushet.

10-3 Mindretallsvern

Generalforsamlingen, styret eller forretningsfører kan ikke treffe beslutning som er egnet til å gi visse andelseiere eller andre en urimelig fordel til skade for andre andelseiere eller laget.

11. Vedtektsendringer og forholdet til borettslovene

11-1 Vedtektsendringer

(1) Endringer i borettslagets vedtekter kan bare besluttes av generalforsamlingen med minst to tredjedeler av de avgitte stemmer.

(2) Følgende endringer av vedtektene kan ikke skje uten samtykke fra boligbyggelaget, jf borettslagslovens § 7-12:

- vilkår for å være andelseier i borettslaget
- bestemmelse om forkjøpsrett til andel i borettslaget
- denne bestemmelse om godkjenning av vedtektsendringer

11-2 Forholdet til borettslovene

For så vidt ikke annet følger av vedtektene gjelder reglene i lov om borettslag av 06.06.2003 nr 39. jf lov om boligbyggelag av samme dato.

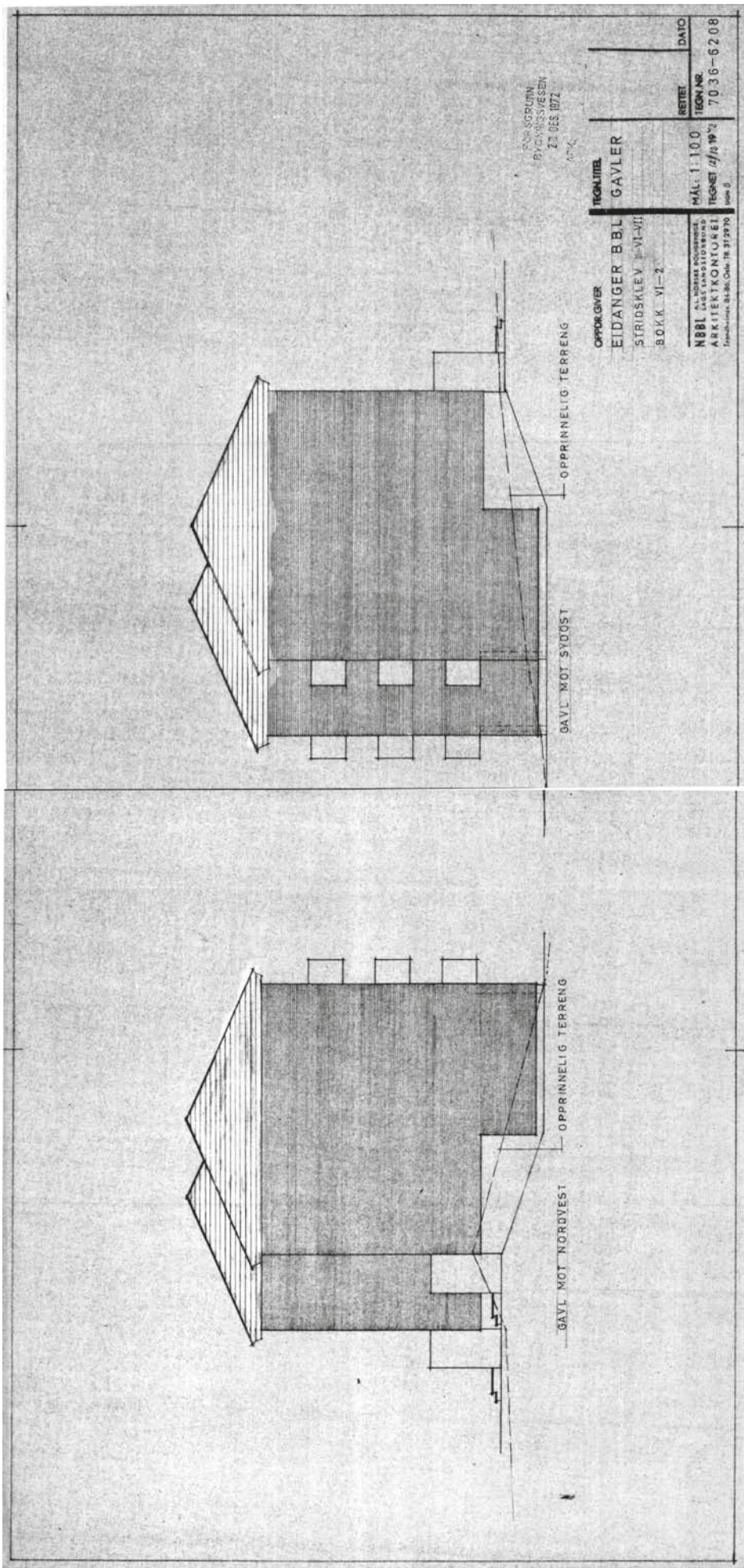

PROSJEKT
BYGNINGSFÆSEN
27.06.1972

GAVL MOT SYDØST

GAVL MOT NORDVEST

OPPRINNELIG TERRENG

OPPRINNELIG TERRENG

OPPGIVER
EIDANGER BBL
STRIDSKLEV 18-VI-VII
BOKK VI-2

TEGNITTEL
GAVLER

SETTEL
DATE

MÅL: 1:100
TEGN NR.
70 36-6208

NBBL
ARKITEKONTORET
TEGNET av J. W. V.
1970

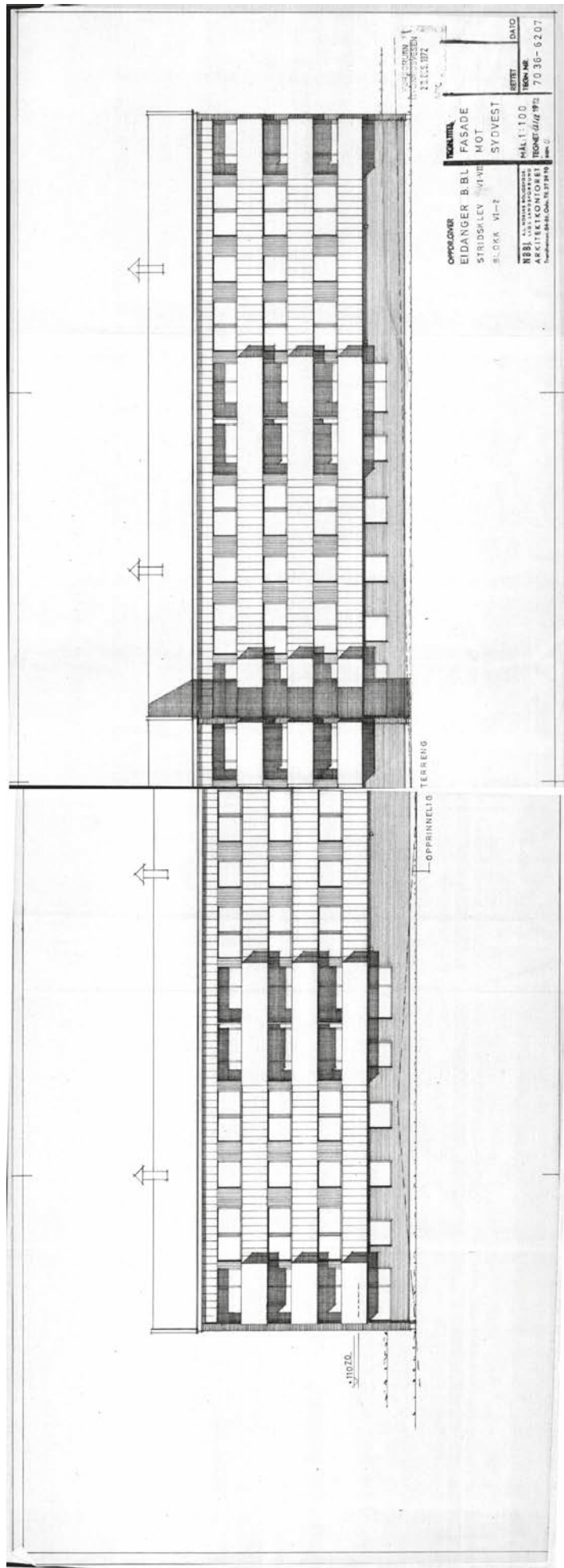

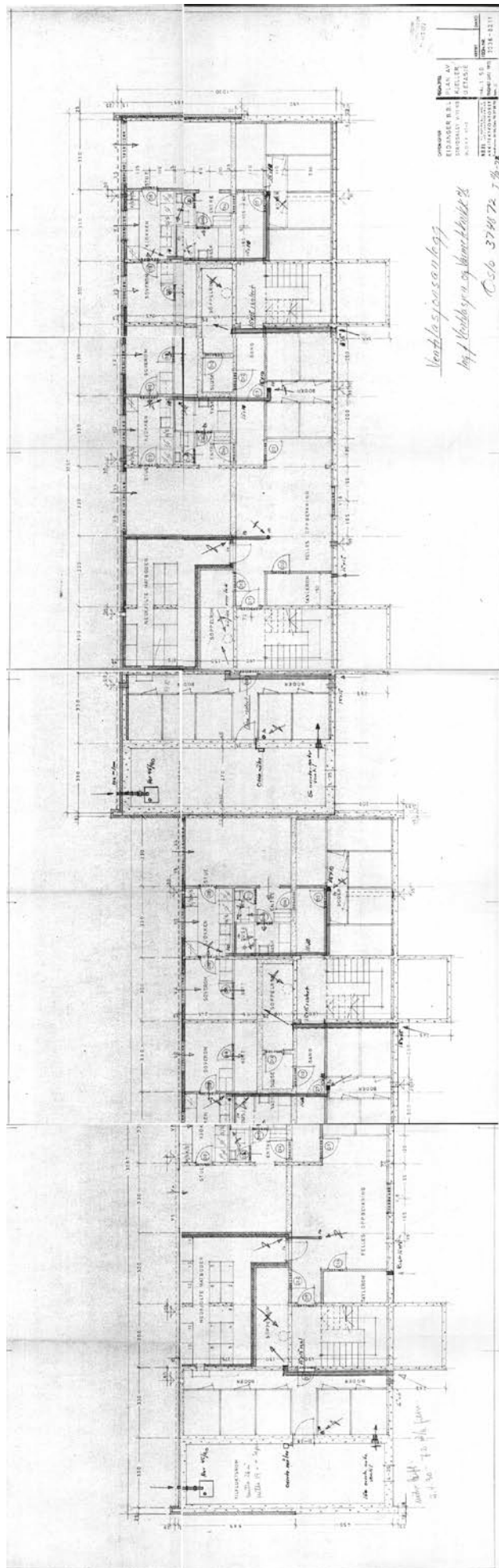

Handwritten notes:
 No. 101
 No. 102
 No. 103
 No. 104
 No. 105
 No. 106
 No. 107
 No. 108
 No. 109
 No. 110
 No. 111
 No. 112
 No. 113
 No. 114
 No. 115
 No. 116
 No. 117
 No. 118
 No. 119
 No. 120
 No. 121
 No. 122
 No. 123
 No. 124
 No. 125
 No. 126
 No. 127
 No. 128
 No. 129
 No. 130
 No. 131
 No. 132
 No. 133
 No. 134
 No. 135
 No. 136
 No. 137
 No. 138
 No. 139
 No. 140
 No. 141
 No. 142
 No. 143
 No. 144
 No. 145
 No. 146
 No. 147
 No. 148
 No. 149
 No. 150
 No. 151
 No. 152
 No. 153
 No. 154
 No. 155
 No. 156
 No. 157
 No. 158
 No. 159
 No. 160
 No. 161
 No. 162
 No. 163
 No. 164
 No. 165
 No. 166
 No. 167
 No. 168
 No. 169
 No. 170
 No. 171
 No. 172
 No. 173
 No. 174
 No. 175
 No. 176
 No. 177
 No. 178
 No. 179
 No. 180
 No. 181
 No. 182
 No. 183
 No. 184
 No. 185
 No. 186
 No. 187
 No. 188
 No. 189
 No. 190
 No. 191
 No. 192
 No. 193
 No. 194
 No. 195
 No. 196
 No. 197
 No. 198
 No. 199
 No. 200
 No. 201
 No. 202
 No. 203
 No. 204
 No. 205
 No. 206
 No. 207
 No. 208
 No. 209
 No. 210
 No. 211
 No. 212
 No. 213
 No. 214
 No. 215
 No. 216
 No. 217
 No. 218
 No. 219
 No. 220
 No. 221
 No. 222
 No. 223
 No. 224
 No. 225
 No. 226
 No. 227
 No. 228
 No. 229
 No. 230
 No. 231
 No. 232
 No. 233
 No. 234
 No. 235
 No. 236
 No. 237
 No. 238
 No. 239
 No. 240
 No. 241
 No. 242
 No. 243
 No. 244
 No. 245
 No. 246
 No. 247
 No. 248
 No. 249
 No. 250
 No. 251
 No. 252
 No. 253
 No. 254
 No. 255
 No. 256
 No. 257
 No. 258
 No. 259
 No. 260
 No. 261
 No. 262
 No. 263
 No. 264
 No. 265
 No. 266
 No. 267
 No. 268
 No. 269
 No. 270
 No. 271
 No. 272
 No. 273
 No. 274
 No. 275
 No. 276
 No. 277
 No. 278
 No. 279
 No. 280
 No. 281
 No. 282
 No. 283
 No. 284
 No. 285
 No. 286
 No. 287
 No. 288
 No. 289
 No. 290
 No. 291
 No. 292
 No. 293
 No. 294
 No. 295
 No. 296
 No. 297
 No. 298
 No. 299
 No. 300
 No. 301
 No. 302
 No. 303
 No. 304
 No. 305
 No. 306
 No. 307
 No. 308
 No. 309
 No. 310
 No. 311
 No. 312
 No. 313
 No. 314
 No. 315
 No. 316
 No. 317
 No. 318
 No. 319
 No. 320
 No. 321
 No. 322
 No. 323
 No. 324
 No. 325
 No. 326
 No. 327
 No. 328
 No. 329
 No. 330
 No. 331
 No. 332
 No. 333
 No. 334
 No. 335
 No. 336
 No. 337
 No. 338
 No. 339
 No. 340
 No. 341
 No. 342
 No. 343
 No. 344
 No. 345
 No. 346
 No. 347
 No. 348
 No. 349
 No. 350
 No. 351
 No. 352
 No. 353
 No. 354
 No. 355
 No. 356
 No. 357
 No. 358
 No. 359
 No. 360
 No. 361
 No. 362
 No. 363
 No. 364
 No. 365
 No. 366
 No. 367
 No. 368
 No. 369
 No. 370
 No. 371
 No. 372
 No. 373
 No. 374
 No. 375
 No. 376
 No. 377
 No. 378
 No. 379
 No. 380
 No. 381
 No. 382
 No. 383
 No. 384
 No. 385
 No. 386
 No. 387
 No. 388
 No. 389
 No. 390
 No. 391
 No. 392
 No. 393
 No. 394
 No. 395
 No. 396
 No. 397
 No. 398
 No. 399
 No. 400
 No. 401
 No. 402
 No. 403
 No. 404
 No. 405
 No. 406
 No. 407
 No. 408
 No. 409
 No. 410
 No. 411
 No. 412
 No. 413
 No. 414
 No. 415
 No. 416
 No. 417
 No. 418
 No. 419
 No. 420
 No. 421
 No. 422
 No. 423
 No. 424
 No. 425
 No. 426
 No. 427
 No. 428
 No. 429
 No. 430
 No. 431
 No. 432
 No. 433
 No. 434
 No. 435
 No. 436
 No. 437
 No. 438
 No. 439
 No. 440
 No. 441
 No. 442
 No. 443
 No. 444
 No. 445
 No. 446
 No. 447
 No. 448
 No. 449
 No. 450
 No. 451
 No. 452
 No. 453
 No. 454
 No. 455
 No. 456
 No. 457
 No. 458
 No. 459
 No. 460
 No. 461
 No. 462
 No. 463
 No. 464
 No. 465
 No. 466
 No. 467
 No. 468
 No. 469
 No. 470
 No. 471
 No. 472
 No. 473
 No. 474
 No. 475
 No. 476
 No. 477
 No. 478
 No. 479
 No. 480
 No. 481
 No. 482
 No. 483
 No. 484
 No. 485
 No. 486
 No. 487
 No. 488
 No. 489
 No. 490
 No. 491
 No. 492
 No. 493
 No. 494
 No. 495
 No. 496
 No. 497
 No. 498
 No. 499
 No. 500
 No. 501
 No. 502
 No. 503
 No. 504
 No. 505
 No. 506
 No. 507
 No. 508
 No. 509
 No. 510
 No. 511
 No. 512
 No. 513
 No. 514
 No. 515
 No. 516
 No. 517
 No. 518
 No. 519
 No. 520
 No. 521
 No. 522
 No. 523
 No. 524
 No. 525
 No. 526
 No. 527
 No. 528
 No. 529
 No. 530
 No. 531
 No. 532
 No. 533
 No. 534
 No. 535
 No. 536
 No. 537
 No. 538
 No. 539
 No. 540
 No. 541
 No. 542
 No. 543
 No. 544
 No. 545
 No. 546
 No. 547
 No. 548
 No. 549
 No. 550
 No. 551
 No. 552
 No. 553
 No. 554
 No. 555
 No. 556
 No. 557
 No. 558
 No. 559
 No. 560
 No. 561
 No. 562
 No. 563
 No. 564
 No. 565
 No. 566
 No. 567
 No. 568
 No. 569
 No. 570
 No. 571
 No. 572
 No. 573
 No. 574
 No. 575
 No. 576
 No. 577
 No. 578
 No. 579
 No. 580
 No. 581
 No. 582
 No. 583
 No. 584
 No. 585
 No. 586
 No. 587
 No. 588
 No. 589
 No. 590
 No. 591
 No. 592
 No. 593
 No. 594
 No. 595
 No. 596
 No. 597
 No. 598
 No. 599
 No. 600
 No. 601
 No. 602
 No. 603
 No. 604
 No. 605
 No. 606
 No. 607
 No. 608
 No. 609
 No. 610
 No. 611
 No. 612
 No. 613
 No. 614
 No. 615
 No. 616
 No. 617
 No. 618
 No. 619
 No. 620
 No. 621
 No. 622
 No. 623
 No. 624
 No. 625
 No. 626
 No. 627
 No. 628
 No. 629
 No. 630
 No. 631
 No. 632
 No. 633
 No. 634
 No. 635
 No. 636
 No. 637
 No. 638
 No. 639
 No. 640
 No. 641
 No. 642
 No. 643
 No. 644
 No. 645
 No. 646
 No. 647
 No. 648
 No. 649
 No. 650
 No. 651
 No. 652
 No. 653
 No. 654
 No. 655
 No. 656
 No. 657
 No. 658
 No. 659
 No. 660
 No. 661
 No. 662
 No. 663
 No. 664
 No. 665
 No. 666
 No. 667
 No. 668
 No. 669
 No. 670
 No. 671
 No. 672
 No. 673
 No. 674
 No. 675
 No. 676
 No. 677
 No. 678
 No. 679
 No. 680
 No. 681
 No. 682
 No. 683
 No. 684
 No. 685
 No. 686
 No. 687
 No. 688
 No. 689
 No. 690
 No. 691
 No. 692
 No. 693
 No. 694
 No. 695
 No. 696
 No. 697
 No. 698
 No. 699
 No. 700
 No. 701
 No. 702
 No. 703
 No. 704
 No. 705
 No. 706
 No. 707
 No. 708
 No. 709
 No. 710
 No. 711
 No. 712
 No. 713
 No. 714
 No. 715
 No. 716
 No. 717
 No. 718
 No. 719
 No. 720
 No. 721
 No. 722
 No. 723
 No. 724
 No. 725
 No. 726
 No. 727
 No. 728
 No. 729
 No. 730
 No. 731
 No. 732
 No. 733
 No. 734
 No. 735
 No. 736
 No. 737
 No. 738
 No. 739
 No. 740
 No. 741
 No. 742
 No. 743
 No. 744
 No. 745
 No. 746
 No. 747
 No. 748
 No. 749
 No. 750
 No. 751
 No. 752
 No. 753
 No. 754
 No. 755
 No. 756
 No. 757
 No. 758
 No. 759
 No. 760
 No. 761
 No. 762
 No. 763
 No. 764
 No. 765
 No. 766
 No. 767
 No. 768
 No. 769
 No. 770
 No. 771
 No. 772
 No. 773
 No. 774
 No. 775
 No. 776
 No. 777
 No. 778
 No. 779
 No. 780
 No. 781
 No. 782
 No. 783
 No. 784
 No. 785
 No. 786
 No. 787
 No. 788
 No. 789
 No. 790
 No. 791
 No. 792
 No. 793
 No. 794
 No. 795
 No. 796
 No. 797
 No. 798
 No. 799
 No. 800
 No. 801
 No. 802
 No. 803
 No. 804
 No. 805
 No. 806
 No. 807
 No. 808
 No. 809
 No. 810
 No. 811
 No. 812
 No. 813
 No. 814
 No. 815
 No. 816
 No. 817
 No. 818
 No. 819
 No. 820
 No. 821
 No. 822
 No. 823
 No. 824
 No. 825
 No. 826
 No. 827
 No. 828
 No. 829
 No. 830
 No. 831
 No. 832
 No. 833
 No. 834
 No. 835
 No. 836
 No. 837
 No. 838
 No. 839
 No. 840
 No. 841
 No. 842
 No. 843
 No. 844
 No. 845
 No. 846
 No. 847
 No. 848
 No. 849
 No. 850
 No. 851
 No. 852
 No. 853
 No. 854
 No. 855
 No. 856
 No. 857
 No. 858
 No. 859
 No. 860
 No. 861
 No. 862
 No. 863
 No. 864
 No. 865
 No. 866
 No. 867
 No. 868
 No. 869
 No. 870
 No. 871
 No. 872
 No. 873
 No. 874
 No. 875
 No. 876
 No. 877
 No. 878
 No. 879
 No. 880
 No. 881
 No. 882
 No. 883
 No. 884
 No. 885
 No. 886
 No. 887
 No. 888
 No. 889
 No. 890
 No. 891
 No. 892
 No. 893
 No. 894
 No. 895
 No. 896
 No. 897
 No. 898
 No. 899
 No. 900
 No. 901
 No. 902
 No. 903
 No. 904
 No. 905
 No. 906
 No. 907
 No. 908
 No. 909
 No. 910
 No. 911
 No. 912
 No. 913
 No. 914
 No. 915
 No. 916
 No. 917
 No. 918
 No. 919
 No. 920
 No. 921
 No. 922
 No. 923
 No. 924
 No. 925
 No. 926
 No. 927
 No. 928
 No. 929
 No. 930
 No. 931
 No. 932
 No. 933
 No. 934
 No. 935
 No. 936
 No. 937
 No. 938
 No. 939
 No. 940
 No. 941
 No. 942
 No. 943
 No. 944
 No. 945
 No. 946
 No. 947
 No. 948
 No. 949
 No. 950
 No. 951
 No. 952
 No. 953
 No. 954
 No. 955
 No. 956
 No. 957
 No. 958
 No. 959
 No. 960
 No. 961
 No. 962
 No. 963
 No. 964
 No. 965
 No. 966
 No. 967
 No. 968
 No. 969
 No. 970
 No. 971
 No. 972
 No. 973
 No. 974
 No. 975
 No. 976
 No. 977
 No. 978
 No. 979
 No. 980
 No. 981
 No. 982
 No. 983
 No. 984
 No. 985
 No. 986
 No. 987
 No. 988
 No. 989
 No. 990
 No. 991
 No. 992
 No. 993
 No. 994
 No. 995
 No. 996
 No. 997
 No. 998
 No. 999
 No. 1000



Adresse Kløvervegen 18B, 3929 PORSGRUNN	
Dato for energimerking 22.05.2026	Merkenummer Energiattest-2026-301137
Bygningskategori Boligblokker	Bygningsnummer 164003744
Gårdsnummer 53	Bruksnummer 164
Seksjonsnummer —	Bruksenhetsnummer H0302

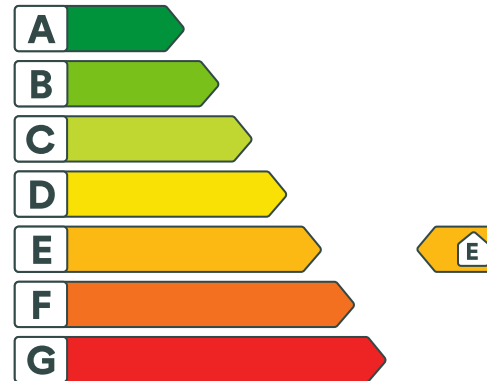

Energikarakteren

Energikarakteren angir hvor energieffektiv boligen er, inkludert oppvarmingsanlegget. Energikarakteren er beregnet ut fra den typiske energibruken for boligtypen. Beregningene er gjort ut fra normal bruk ved et gjennomsnittlig klima. Det er boligens energimessige standard og ikke bruken som bestemmer energikarakteren. Boligdata i denne attesten er beregnet ut fra opplysninger som er gitt av boligeier. Der opplysninger ikke er oppgitt, brukes typiske standardverdier for den aktuelle bygningstypen.



Boliginformasjon

Byggeår 1974	Bygningstype Leilighet
Bruksareal 60,0 m²	Oppvarmet bruksareal 60,0 m²
Oppvarmet etasje 1	Bygningsmateriale Betong
Oppvarming Elektrisitet	
Ventilasjon Periodisk avtrekk	



Energi

Beregnet vektet levert energi i normert klima er et nøkkeltall for å vurdere en bygningens energieffektivitet, der ulike energibærere (strøm, fjernvarme, varmepumpe) vektet ulikt.

Beregnet vektet levert energi i normert klima

Pr. KVM pr. år
232,87 kWh/m²

Beregnet levert energi i lokalt klima

Pr. KVM pr. år
248,54 kWh/m²

Totalt levert pr. år
14 912 kWh



Kløvervegen 18B, 3929 PORSGRUNN



Detaljering

Bygningsform Nei	Vegger Nei
Vindu Nei	Gulv Nei
Takkonstruksjon Nei	Ytterdører Nei
Energibruk Nei	Lekkasjetall Nei
Solceller Nei	



Kløvervegen 18B, 3929 PORSGRUNN



Tiltak

Brukertiltak

Tiltak 1: Tiltak utendørs

Monter urbryter (koblingsur) på motorvarmeren slik at den ikke står på mer enn nødvendig. Skift til sparepærer. Sparepærer på 5, 7, 11, 15, og 20 W tilsvarer glødelamper på henholdsvis 25, 40, 60, 75 og 100 W, og de varer dessuten lenger, 8.000-15.000 timer mot 1.000-2.500 timer for glødelamper. Det kan monteres fotocelle på utebelysningen slik at det automatisk går av/på etter dagslyset/mørket. Eller det kan monteres bevegelsessensor slik at lyset kun går på ved bevegelse og slås av automatisk etter forhåndsinnstilt tid. For snøsmelteanlegg som kun er manuelt styrt av/på eller ift. lufttemperatur kan det installeres automatikk slik at snøsmelteanlegget både er temperatur- og nedbørsstyrt dvs. når det registreres nedbør og kulde samtidig.

Tiltak 2: Velg hvitevarer med lavt forbruk

Når du skal kjøpe nye hvitevarer så velg et produkt med lavt strømforbruk. Produktene deles inn i energiklasser fra A til G, hvor A er det minst energikrevende. Mange produsenter tilbyr nå varer som går ekstra langt i å være energieffektive. A+ og det enda bedre A++ er merkinger som har kommet for å skille de gode fra de ekstra gode produktene.

Tiltak 3: Slå el.apparater helt av

Elektriske apparater som har stand-by modus trekker strøm selv når de ikke er i bruk, og må derfor slås helt av.

Tiltak 4: Spar strøm på kjøkkenet

Ikke la vannet renne når du vasker opp eller skyller. Bruk kjeler med plan bunn som passer til platen, bruk lokk, kok ikke opp mer vann enn nødvendig og slå ned varmen når det har begynt å koke. Slå av kjøkkenventilatoren når det ikke lenger er behov. Bruk av microbølgeovn til mindre mengder mat er langt mer energisparende enn komfyren. Tin frossenmat i kjøleskapet. Kjøl- og frys skal avrimes ved behov for å hindre unødvendig energibruk og for høy temperatur inne i skapet / boksen (nye kjølekap har ofte automatisk avriming). Fjern støv på kjøleribber og kompressor på baksiden. Slå av kaffetraker når kaffen er ferdig traktet og bruk termos. Oppvaskmaskinen har innebygde varmelementer for oppvarming av vann og skal kobles til kaldvannet, kobles den til varmtvannet øker energibruken med 20 - 40 % samtidig som enkelte vaske- og skylleprosesser foregår i feil temperatur.

Tiltak 5: Vask med fulle maskiner

Fyll opp vaske- og oppvaskmaskinen før bruk. De fleste maskiner bruker like mye energi enten de er fulle eller ikke.

Tiltak 6: Slå av lyset og bruk sparepærer

Slå av lys i rom som ikke er i bruk. Utnytt dagslyset. Bruk sparepærer, spesielt til utelys og rom som er kalde eller bare delvis oppvarmet.

Tiltak 7: Bruk varmtvann fornuftig

Bytt til sparedusj hvis du ikke har. For å finne ut om du bør bytte til sparedusj eller allerede har sparedusj kan du ta tiden på fylling av ei vaskebøtte; nye sparedusjer har et forbruk på kun 9 liter per minutt. Ta dusj i stedet for karbad. Skift pakning på dryppende kraner. Dersom varmtvannsberederen har nok kapasitet kan temperaturen i berederen reduseres til 70gr.

Tiltak 8: Følg med på energibruken i boligen

Gjør det til en vane å følge med energiforbruket. Les av måleren månedlig eller oftere for å være bevisst energibruken. Ca halvparten av boligens energibruk går til oppvarming.

Tiltak 9: Redusér innetemperatur

Ha en moderat innetemperatur, for hver grad temperatursenkning reduseres oppvarmingsbehovet med 5 %. Mennesker er også varmekilder; jo flere gjester – desto større grunn til å dempe varmen. Ha lavere temperatur i rom som brukes sjelden eller bare deler av døgnet. Montér tetningslister rundt trekkfulle vinduer og dører (kan sjekkes ved bruk av myggspiral/røyk eller stearinlys). Sett ikke møbler foran varmeovner, det hindrer varmen i å sirkulere. Trekk for gardiner og persienner om kvelden, det reduserer varmetap gjennom vinduene.

Tiltak 10: Luft kort og effektivt

Ikke la vinduer stå på gløtt over lengre tid. Luft heller kort og effektivt, da får du raskt skifta lufta i rommet og du unngår nedkjøling av gulv, tak og vegger.

Tiltak på luftbehandlingsanlegg

Tiltak 11: Montere blafrespjeld på kjøkkenventilator

Dersom kjøkkenventilator ikke har blafrespjeld, bør dette monteres for å redusere luftutskiftningen og dermed varmetapet.

Tiltak 12: Skifte avtrekksvifte på bad til ny med fuktstyring

Dersom avtrekksvifte på bad kun har manuell styring av/på kan det vurderes å montere ny avtrekksvifte med fuktstyring, dvs. at den starter/stopper automatisk ved behov avh. av luftens relative fuktighet og reduserer den totale luftutskiftningen og dermed varmetapet.

Bygningsmessige tiltak

Tiltak 13: Montering tetningslister

Luftlekkasjer mellom karm og ramme på vinduer og mellom karm og dørbord kan reduseres ved montering av tetningslister. Lister i silikon- eller EPDM-gummi gir beste resultat.

Tiltak 14: Etterisolering av yttervegg

Yttervegg etterisoleres. Metode avhenger av dagens løsning. For å sjekke vindtetting av yttervegg anbefales termografering og tetthetsprøving.

Tiltak på elektriske anlegg

Tiltak 15: Temperatur- og tidsstyring av elektrisk gulvvarme / takvarme

For evt. eldre gulvvarme/takvarme uten termostat monteres ny styringsenhet med kombinert termostat og tidsstyring. Dersom mange slike styringsenheter og/eller panelovner skiftes ut bør det vurderes et system hvor temperatur og tidsinnstillinger i ulike rom i boligen styres fra en sentral enhet.

Tiltak 16: Temperatur- og tidsstyring av panelovner

Evt. eldre elektriske varmeovner uten termostat skiftes ut med nye termostatregulerte ovner med tidsstyring, eller det ettermonteres termostat / spareplugg på eksisterende ovn. Dersom mange ovner skiftes ut bør det vurderes et system hvor temperatur og tidsinnstillinger i ulike rom i boligen styres fra en sentral enhet.

Tiltak utendørs

Tiltak 17: Termostat- og nedbørsstyring av snøsmelteanlegg

Snøsmelteanlegget er kun manuelt styrt, eller styres kun etter lufttemperatur. Det installeres automatikk slik at snøsmelteanlegget både er temperatur- og nedbørsstyrt. Det kan være i form av en temperatur- og snøføler i bakken, med temperatur - og fuktføler i luften. Snøsmelteanlegget aktiveres kun ved behov dvs. når det registreres nedbør og kulde samtidig.

Tiltak 18: Montere urbryter på motorvarmer

Det monteres urbryter (koblingsur) på motorvarmeren slik at den ikke står på mer enn nødvendig.

Tiltak 19: Montere automatikk på utebelysning

Det kan monteres fotocelle på utebelysningen slik at det automatisk går av/på etter dagslyset/mørket. Eller det kan monteres bevegelsessensor slik at lyset kun går på ved bevegelse og slås av automatisk etter forhåndsinnstilt tid.

Tiltak 20: Skifte til sparepærer på utebelysning

Sparepærer på 5, 7, 11, 15, og 20 W tilsvarer glødelamper på henholdsvis 25, 40, 60, 75 og 100 W. Sparepærer gir like mye lys som vanlige glødelamper, men bruker bare rundt 20% av energien. De varer dessuten lenger, 8.000-15.000 timer mot 1.000 - 2.500 timer for glødelamper.



Om grunnlaget for energimerket

Enova er ansvarlig for energimerkeordningen. Energimerket beregnes på grunnlag av oppgitte opplysninger om boligen. For informasjon som ikke er oppgitt, brukes typiske standardverdier for den aktuelle bygningstypen fra tidsperioden den ble bygd i. Beregningsmetodene for energikarakteren baserer seg på NS 3031.

<https://www.enova.no/energimerking>



Spørsmål om energiattesten

Spørsmål om energiattesten, energimerkeordningen eller gjennomføring av energieffektivisering og tilskuddsordninger kan rettes til Enova Svarer.

For ytterligere råd og veiledning om effektiv energibruk se våre nettsider.

<https://www.enova.no>

Nabolagsprofil

Kløvervegen 18B - Nabolaget Stridsklev - vurdert av 41 lokalkjente

Nabolaget spesielt anbefalt for

- Familier med barn
- Etablerere
- Godt voksne



Offentlig transport

Korpelivegen Linje M3, M3N, 185	3 min 0.2 km
Porsgrunn stasjon Linje RE11, RX11, R55	8 min 4.5 km
Sandefjord lufthavn Torp	35 min

Skoler

Stridsklev skole (1-10 kl.) 310 elever, 26 klasser	4 min 0.4 km
International School Telemark (1-10 kl.) 199 elever, 10 klasser	17 min 1.6 km
Klevstrand skole (1-7 kl.) 166 elever, 11 klasser	19 min 1.7 km
Grønli skole (1-7 kl.) 295 elever, 15 klasser	22 min 2 km
Porsgrunn videregående skole Sør 450 elever, 32 klasser	9 min 6.1 km
Porsgrunn videregående skole 1100 elever	11 min 6.9 km



Opplevd trygghet

Veldig trygt 80/100



Kvalitet på skolene

Bra 71/100



Naboskapet

Godt vennskap 71/100

Aldersfordeling

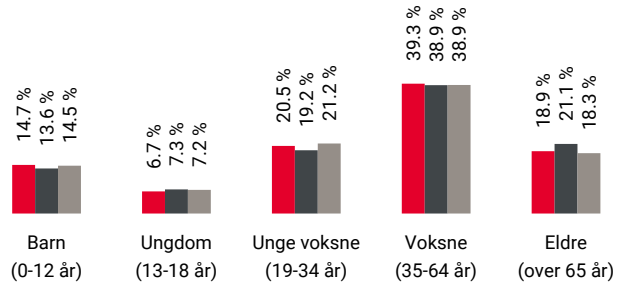

Område	Personer	Husholdninger
Stridsklev	1 061	552
Porsgrunn/Skien	92 648	45 081
Norge	5 425 412	2 654 586

Barnehager

Spire & Gro Skogtoppen barnehage (1-5 ... 55 barn	5 min 0.4 km
Lyngvegen barnehage (1-5 år) 30 barn	8 min 0.7 km
Flåtten barnehage (1-5 år) 64 barn	11 min 1 km

Dagligvare

Kiwi Stridsklev	4 min
Rema 1000 Stridsklev Post i butikk	8 min 0.7 km



Innholdet i nabolagsprofilen er hentet fra ulike datakilder, og feil eller mangler kan forekomme. Vurderinger og sitater er innhentet på web og gir uttrykk for hvordan naboene vurderer nabolaget. FINN.no AS kan ikke holdes ansvarlig for feil/mangler i profilen. Copyright © Finn.no AS 2026

Primære transportmidler



1. Egen bil



2. Buss



Turmulighetene

Nærhet til skog og mark 90/100



Støynivået

Lite støynivå 86/100



Gateparkering

Lett 86/100

Sport

	Stridsklev idrettsanlegg Aktivitetshall, ballspill, fotball, sand...	3 min	0.3 km
	Stridsklev ballplass Ballspill	4 min	0.3 km
	Sats Ekspress Porsgrunn	8 min	
	SATS Express Porsgrunn	8 min	

Boligmasse

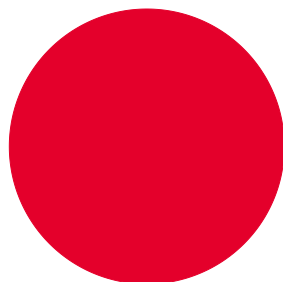

100% blokk

Varer/Tjenester



Down Town

7 min



Vitusapotek Stridsklev

4 min

Aldersfordeling barn (0-18 år)

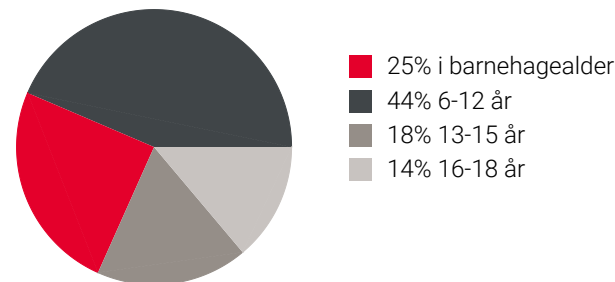

Familiesammensetning

Par m. barn



Par u. barn



Enslig m. barn



Enslig u. barn



Flerfamilier



0%

53%

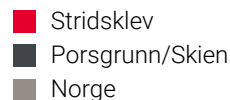

Sivilstand

		Norge
Gift	24%	33%
Ikke gift	55%	54%
Separert	16%	9%
Enke/Enkemann	4%	4%

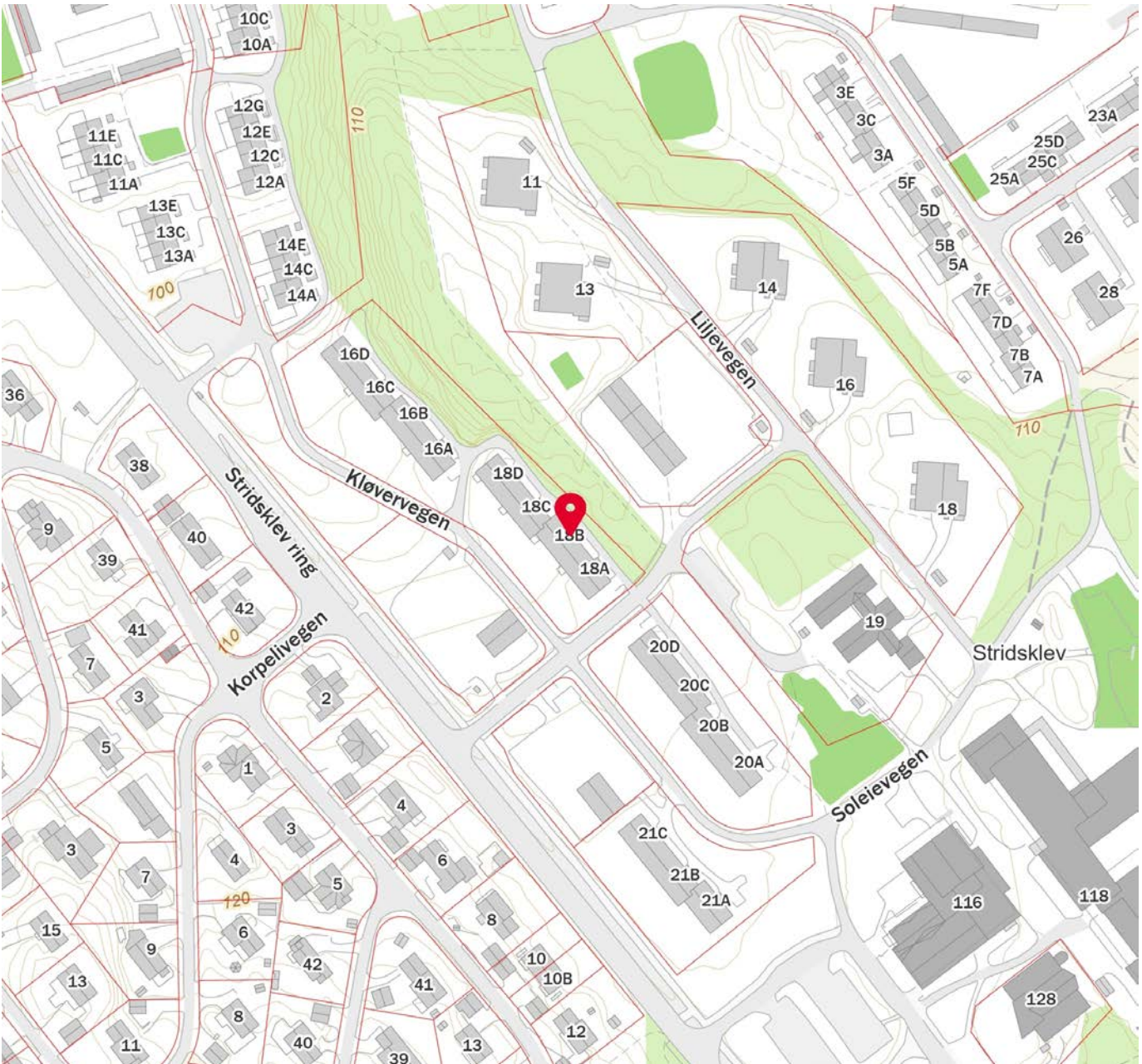
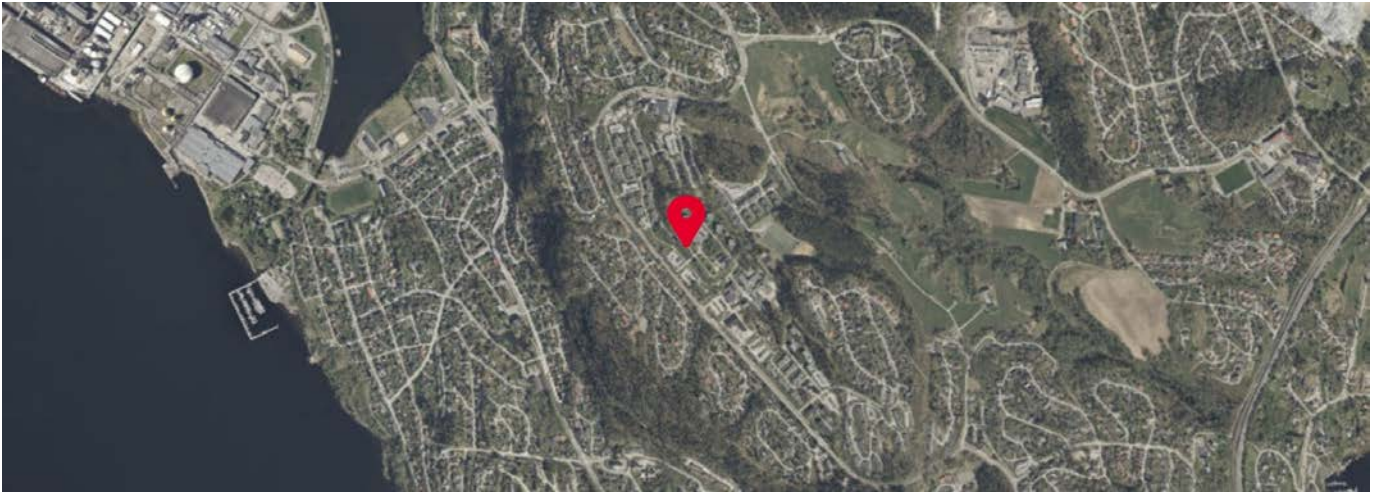

 Innholdet i nabolagsprofilen er hentet fra ulike datakilder, og feil eller mangler kan forekomme. Vurderinger og sitater er innhentet på web og gir uttrykk for hvordan naboeene vurderer nabolaget. FINN.no AS kan ikke holdes ansvarlig for feil/mangler i profilen. Copyright © Finn.no AS 2026



OVERSIKT OVER LØSØRE OG TILBEHØR TIL EIENDOMMEN

Oversikten er utarbeidet av Norges Eiendomsmeglerforbund, Eiendom Norge og Advokatforeningens Eiendomsmeglingsgruppe, og er gjeldende fra 1. januar 2020.

Generelt

Lov om avhending av fast eiendom (avhendingslova/avhl.) av 3. juli 1992 regulerer kjøper og selgers rettigheter og plikter ved overdragelse av fast eiendom og andeler i borettslag.

I henhold til avhl. § 3-4 skal eiendommen, når annet ikke er avtalt, overdras med innredninger og utstyr som etter lov, forskrift eller annet offentlig vedtak skal følge med. Det samme gjelder varig innredning og utstyr som enten er fastmontert eller er særskilt tilpasset bygningen, jf. avhl. § 3-5. Loven inneholder ingen detaljert oversikt over hva som omfattes av «innredning og utstyr», og over hva som skal regnes som «fastmontert eller særskilt tilpasset».

Partene kan fritt avtale hva som skal følge med eiendommen ved salg. Bransjens liste over løsøre og tilbehør som skal følge med eiendommen, er en del av avtalen mellom kjøper og selger dersom ikke annet er opplyst i salgsoppgaven, kjøper har tatt forbehold i bud eller avtale på annen måte er inngått. Der intet annet er avtalt, vil løsøre og tilbehør medfølge slik dette fremkommer av avhl. § 3-4 og § 3-5 og denne oversikt.

Produkter og installasjoner som medfølger overdras uten noen form for garantier, utover eventuell gjenværende leverandørgaranti.

Dersom det er noe i nedenstående liste som ikke finnes på eiendommen, vil det heller ikke medfølge.

1. HVITEVARER medfølger der dette er spesielt angitt i salgsoppgaven.
2. HELDEKKENDE TEPPER følger med uansett festemåte.
3. VARMEKILDER, slik som ovner, kaminer, peiser, varmpumper og panelovner, følger med uansett festemåte. Frittstående biopeiser/varmeovner og terrassevarmere medfølger ikke. Det følger ikke med varmekilder i rom som ikke har vegg- eller fastmonterte varmekilder på visning.
4. TV, RADIO OG MUSIKKANLEGG. TV-antennor og fellesanlegg for TV, herunder parabolantenne, og tunerer/dekoder/tv-boks medfølger der dette eies av selger. Veggmontert TV/flatskjerm med tilhørende festeordning samt musikkanlegg følger ikke med (se også punkt 12).
5. BADEROMSINNREDNING/UTSTYR. Badekar, dusjkabinett, dusjvegger, alle fastmonterte speil og hyller, fastmonterte glass- og håndkleholdere, herunder håndklevarmere samt baderomsinnredning, medfølger.
6. GARDEROBESKAP medfølger, selv om disse er løse. Fastmonterte garderobehyller og knagger medfølger. Innredning i garderobeskap, for eksempel løse eller fastmonterte trådkurver, hyller, stenger og lignende, medfølger.

7. KJØKKENINNREDNING medfølger, herunder også åpne, fastmonterte hyller og løs eller fastmontert kjøkkenøy.

8. MARKISER, PERSIENNER og annen type innvendig og utvendig solskjerming, gardinoppheng, lamellgardiner og liftgardiner medfølger.

9. AVTREKKSIVIFTER av alle slag, samt fastmonterte aircondition/ventilasjonsanlegg, medfølger.

10. SENTRALSTØVSUGER medfølger med komplett anlegg, herunder slange, munnstykke mm.

11. LYSKILDER. Kupler, lysstoffarmatur, fastmonterte "spotlights", oppheng og skinner med spotlights samt utelys og hagebelysning medfølger. Vegglamper, krokhengte lamper, lysekroner, prismetlamper og lignende som er koblet til sukkerbit eller stikkontakt følger likevel ikke med.

12. INSTALLERTE SMARTHUSLØSNINGER med sentral som styrer lys, varme, lyd o.l., samt tilhørende trådløse enheter som brytere, sensorer, kameraer, integrerte høyttalere el. medfølger. Enkle lysstyringssystem f.eks. med en sentral som kun styrer lyspærer eller smartpærer montert i sokkel medfølger likevel ikke.

13. UTVENDIGE SØPPELKASSER og eventuelt holder/hus til disse medfølger.

14. POSTKASSE medfølger.

15. UTENDØRS INNRETNINGER slik som flaggstang, fastmontert tørkestativ, samt andre faste utearrangementer som f.eks. badestamp, boblekar/jacuzzi og liknende utendørs kar, lekestue, lekestativ, utepeis, fastmontert trommel til vannslange, medfølger. Guidekabel/avgrenskingskabel til robotgressklipper medfølger, men robotgressklipper og ladestasjon for denne medfølger ikke.

16. FASTMONTERT VEGGLADER/LADESTASJON TIL EL-BIL medfølger uavhengig av hvor laderen er montert.

17. SOLCELLEANLEGG med tilhørende teknisk infrastruktur medfølger.

18. GASSBEHOLDER til gasskomfyr og gasspeis medfølger.

19. BRANNSTIGE, BRANNTAU, feiestige og lignende medfølger der dette er påbudt. Løse stiger medfølger ikke.

20. BRANNSLUKNINGSAPPARAT, BRANNSLANGE og RØYKVARSLER medfølger der dette er påbudt. Det er eier og brukers plikt til å se til at utstyret forefinnes på enhver eiendom. Hvis annet ikke er uttrykkelig avtalt, skal dette derfor alltid følge med ved salg av eiendom.

21. SAMTLIGE NØKLER til eiendommen som selger er i besittelse av skal overleveres kjøper på overtakelsen, herunder nøkler til eventuelle boder, uthus, garasjeportåpner e.l. Låses boder, uthus e.l. med hengelås, skal lås og nøkler til disse medfølge.

22. GARASJEHYLLER, bodhyller, lagringshyller og oppheng til bildekk medfølger såfremt de er fastmontert.

Planter, busker og trær som er plantet på tomten, eller fastmonterte kasser og lignende er en del av eiendommen og medfølger i handelen.

Trygghet for deg som boligkjøper



Derfor bør du ha Boligkjøperforsikring:



1 av 4 finner feil etter overtakelse av ny bolig



Advokaten vet hvilke feil som gir krav mot selger



Vi tar saken, uten økonomisk risiko for deg



Advokathjelp er dyrt når du ikke har Boligkjøperforsikring

Advokatforsikring for boligeiere inkluderer i tillegg:

- Samboeravtale og ektepakt
- Arveoppgjør, testament og fremtidsfullmakt
- Kjøp og håndverkertjenester
- Naboforhold og husleie
- ID-tyveri og nettkrenkelser
- Tilgang til viktige digitale kontrakter
- Husstandsdekning
- Opptil 2 mill. i tvistedekning

Hva koster det?

Andelsbolig og aksjeleilighet	8 900 kr
Selveierleilighet og rekkehus	11 900 kr
Ene-, tomannsbolig og tomt	16 900 kr

Pris gjelder for 5 år.

Advokatforsikring for boligeiere kan bare tegnes samtidig med boligkjøperforsikringen, og koster kun kr 2 800 i tillegg per år.

Egenandel kr 4 000 påløper ved takst, tvist eller 10 timer advokatbistand, avhengig av hva som kommer først

Boligkjøperforsikring tegnes hos eiendomsmegler senest ved kontraktssignering og gir rett til advokathjelp inntil 5 år etter overtakelse. Forsikringen betales som del av oppgjøret ved boligkjøpet. Advokatforsikringen fornyes årlig ved faktura fra HELP.

Har du spørsmål? Kontakt HELP på 22 99 99 99 eller post@help.no. Les mer på help.no.

Ved kjøp av landbrukseieendom, herunder også småbruk, og annen kombinasjonseiendom, begrenser forsikringen seg til våningshuset (kundens primærbolig). Meglerforetaket mottar kr 5 600/5 600/5 900 i kostnadsgodtgjørelse, avhengig av boligtype, samt et tillegg på kr 1 000 ved salg av Advokatforsikring for boligeiere. Vi tar forbehold om pris- og vilkårsendringer. Hvis premien ikke er innbetalt ved overtakelse, vil avtalen bli kansellert. For fullstendig informasjon om dekning og vilkår, se help.no.



9 av 10

boligselgere kjøper
boligselgerforsikring

Boligselgerforsikring

- så du kan føle deg trygg

Undersøkelser viser at én av fem boligkjøpere reklamerer etter kjøp av brukt bolig. I mange tilfeller skyldes det feil eller mangler som først blir oppdaget etter overtakelsen. Selger du uten boligselgerforsikring risikerer du å bli holdt økonomisk ansvarlig. Det kan føre til krav om prisavslag, erstatning eller i verste fall heving av kjøpet.

Med boligselgerforsikring kan du senke skuldrene når salget er gjennomført. Kommer det krav eller klager, er det vi i Fremtind som håndterer saken for deg og som kan utbetale erstatning til kjøper.

Hvorfor boligselgerforsikring?

- gjelder fra budaksept og inntil fem år etter overtakelse
- gjelder skjulte feil og mangler som kjøperen ikke kunne forvente
- dekker krav om prisavslag, erstatning eller heving opptil boligens salgssum, maks 14 millioner kroner
- gir deg profesjonell hjelp fra erfarne advokater og jurister i Fremtind

Prisoversikt

Boligtype/Eierform	Beskrivelse	Pris	Minimumspris	Maksimalpris
Andels- og aksjeboliger	Alle typer andels-/aksjebolig inkl. enebolig og hytte/fritidsbolig.	2,5 ‰	4 200 kr	31 000 kr
Selveierleilighet, eierseksjon og fritidsleilighet Tomannsbolig/ flermannsbolig/ rekkehus	Alle typer seksjonsbolig <i>unntatt</i> enebolig	4,3 ‰	6 500 kr	37 000 kr
Enebolig Tomannsbolig/ flermannsbolig/ rekkehus	Alle typer boliger med eget gnr./bnr <i>inkl.</i> enebolig med snr.	5,6 ‰	12 000 kr	62 000 kr
Hytte	Alle typer hytte (frittliggende og knyttet sammen i rekke) med gnr./bnr./snr./f.nr.	6,2 ‰	9 600 kr	62 000 kr
Tomt	Alle typer tomt	5,6 ‰	10 000 kr	62 000 kr

Fremtind

www.fremtind.no



Et hjem er mer verdt enn et hus, og et hus er mer enn bare vegger.

Det er et sted for å skape gode minner
preget av trivsel, omsorg og trygghet.

For oss som jobber med folks hjem hver
eneste dag, er det naturlig å engasjere oss
sammen med SOS-barnebyer for å gi flere
barn et trygt og godt hjem.

For hvert hjem vi formidler, gir vi derfor
100 kroner til SOS-barnebyers arbeid.

aktiv. +



SOS
BARNEBYER

Forbrukerinformasjon om budgivning



Sist oppdatert med virkning fra 1. juli 2025, i forbindelse med ikrafttredelse av endringer i eiendomsmeglingsloven.

Informasjonen er utarbeidet av Forbrukerrådet, Advokatforeningen ved Lovutvalget for eiendomsmegling, Eiendom Norge og Norges Eiendomsmeglerforbund, på grunnlag av bl.a. eiendomsmeglingsloven § 6-8.

Nedenfor gis en oversikt over de retningslinjer som anbefales ved budgivning på eiendommen. Avslutningsvis gis også en kort oversikt over de viktigste rettsreglene tilknyttet budgivning.

Før det legges inn bud på eiendommen oppfordres budgiver til å sette seg inn i all relevant informasjon om eiendommen, herunder salgsoppgave og tilstandsrapport.

GJENNOMFØRING AV BUDGIVNING:

1. Alle bud skal inngis skriftlig til megler, som formidler disse videre til selger. Med skriftlige bud menes også elektroniske meldinger som e-post og SMS når informasjonen i disse er tilgjengelig også for ettertiden. Kravet til skriftlighet gjelder også budforhøyelser, og motbud (bud fra selger), aksept eller avslag fra selger. Før formidling av bud til selger skal megler innhente gyldig legitimasjon og signatur fra budgiver. Kravet til legitimasjon og signatur er oppfylt for budgivere som benytter e-signatur som f.eks. BankID eller MinID.

2. Et bud bør inneholde eiendommens adresse (eventuelt gnr/bnr), kjøpesum, budgivers kontaktinformasjon, finansieringsplan, akseptfrist, overtakelsesdato og eventuelle forbehold som for eksempel usikker finansiering, salg av nåværende bolig ol. Normalt vil ikke et bud med forbehold bli akseptert før forbeholdet er avklart. Konferer gjerne med megler før bud inngis.

3. Megler skal legge til rette for en forsvarlig avvikling av budrunden. I forbrukerforhold (dvs. der selger er forbruker) skal megleren ikke formidle bud med kortere akseptfrist enn kl. 12.00 første virkedag etter siste annonserte visning. Etter denne fristen bør budgivere ikke sette en kortere akseptfrist enn at megler har mulighet til, så langt det er nødvendig, å orientere selger, budgivere og øvrige interessenter om bud og forbehold. Dersom bud inngis med en frist som åpenbart er for kort til at megleren kan avvikle budrunden på en forsvarlig måte som sikrer selger og interessenter et tilstrekkelig grunnlag

for sine handlingsvalg, vil megler fraråde budgiver å stille slik frist.

4. Megler skal ikke formidle bud med forbehold om at budet eller forbehold i budet skal holdes skjult (hemmelig) for andre budgivere og interessenter.

5. Megleren vil uoppfordret gi sin vurdering av det enkelte bud overfor selger, når budet er gitt innenfor fristene i punkt 3.

6. Megleren skal, så langt det er nødvendig og mulig, holde budgiverne skriftlig orientert om mottatte bud, herunder budets størrelse, forbehold og akseptfrist. Megler skal så snart som mulig bekrefte skriftlig overfor budgivere at budene deres er mottatt. For øvrig vil megler, på forespørsel fra andre, opplyse om aktuelle bud på eiendommen, herunder relevante forbehold.

7. Kopi av budjournal skal gis til kjøper og selger uten ugrunnet opphold etter at handel er kommet i stand. Dersom det er viktig for budgiver å bevare sin anonymitet, bør budet formidles gjennom fullmektig.

8. Etter at handel har kommet i stand, eller dersom en budrunde avsluttes uten at handel er kommet i stand, kan en budgiver kreve kopi av budjournalen i anonymisert form.

VIKTIGE AVTALERETTSLIGE FORHOLD:

1. Det eksisterer ingen angrerett ved salg/kjøp av fast eiendom.

2. Når et bud er inngitt til megler og innholdet i budet er formidlet til selger (slik at selger har fått kunnskap om budet), kan budet ikke kalles tilbake. Budet er da bindende for budgiver frem til akseptfristens utløp, med mindre budet før denne tid avslås av selger eller budgiver får melding om at eiendommen er solgt til en annen. Man bør derfor ikke gi bud på flere eiendommer samtidig dersom man ikke ønsker å kjøpe flere enn en eiendom.

3. Selger står fritt til å forkaste eller akseptere ethvert bud, og er for eksempel ikke forpliktet til å akseptere høyeste bud.

4. Når en aksept av et bud har kommet frem til budgiver innen akseptfristens utløp er det inngått en bindende avtale.

5. Husk at et eventuelt bud fra selger til kjøper (såkalte «motbud»), avtalerettslig er et bindende tilbud som medfører at det foreligger en avtale om salg av eiendommen dersom budet i rett tid aksepteres av kjøper.

For eiendommen:

Adresse: Kløvervegen 18B
3929 PORSGRUNN

Meglerforetak: Aktiv Eiendomsmegling
Saksbehandler: Thomas Johan Nilsen

Oppdragsnummer:

Telefon: 454 19 945
E-post: thomas.johan.nilsen@aktiv.no

Undertegnede gir herved følgende bud på ovennevnte eiendom:

Kjøpesum: Kr. _____

Beløp med bokstaver: Kr. _____

+ omkostningert iht. opplysninger i salgsoppgaven

Dette budet er bindende for undertegnede frem til og med den: _____ Kl. _____

Dersom annet ikke er angitt gjelder budet til kl. 15.00 første virkedag etter siste annonserte visning. I forbrukerforhold vil bud med kortere akseptfrist enn til kl. 12.00 første virkedag etter siste annonserte visning ikke bli viderefordlet til selger.

Eventuelle forbehold: _____

Undertegnede er kjent med at selger står fritt til å godta eller forkaste ethvert bud. Likeledes er undertegnede klar over at budet er bindende for budgiver når det er kommet til selgers kunnskap. Handelen er juridisk bindende for begge parter dersom budet aksepteres innen akseptfristen. Undertegnede er kjent med at budjournalen vil bli forelagt kjøper og selger når handel er sluttet.

Ønsket overtakelsesdato: _____

Budet baseres på opplysninger og salgsvilkår som fremkommer av salgsoppgave datert: _____

Kjøpet vil bli finansiert slik:

Låneinstitusjon: _____ Referanse og tlf nr.: _____

Lånt kapital: _____ Kr.: _____

Egenkapital: _____ Kr.: _____

Totalt: _____ Kr.: _____

Egenkapital består av: Salg av nåværende bolig eller fast eiendom Disponibelt kontantbeløp (bankinnskudd)

Jeg gir bud som: Forbruker Ledd i næringsvirksomhet / juridisk person (selskap)

Jeg samtykker til bruk av elektronisk kommunikasjon: Ja Nei

Navn: _____

Navn: _____

Fødselsnr. (11 siffer): _____

Fødselsnr. (11 siffer): _____

Adresse: _____

Adresse: _____

Postnr.: _____ Sted: _____

Postnr.: _____ Sted: _____

Tlf.: _____ E-post: _____

Tlf.: _____ E-post: _____

Dato.: _____ Sign: _____

Dato.: _____ Sign: _____

Kopi av legitimasjon

Kopi av legitimasjon

aktiv.
Tar deg videre