

Tilstandsrapport

 Enebolig

 Åssvingen 11 , 7350 BUVIKA

 SKAUN kommune

 gnr. 2, bnr. 54

Sum areal alle bygg: BRA: 263 m² BRA-i: 190 m²



Befaringsdato: 17.03.2026

Rapportdato: 31.03.2026

Oppdragsnr.: 14240-1096

Referansenummer: HC7442

Autorisert foretak: Takst-Forum Trøndelag AS



Tilstandsrapporten er gyldig ett år fra rapportdato. Oppstår det skader eller skjer det endringer på eiendommen, bør du som selger be om en oppdatert tilstandsrapport.

Takst Forum Trøndelag AS er Norges største takstfirma, med over 30 ansatte og 20 års erfaring innen byggeteknisk taksering i Midt-Norge.

Vi tilbyr alt innen taksering og rådgivning knyttet til fast eiendom, for både private, næringsliv og offentlige aktører. Vår virksomhet omfatter blant annet vurdering av tilstand, kontroll og dokumentasjon ved eierskifte, seksjonering og opprettelse av sameier, samt faglige vurderinger i forbindelse med skader, reklamasjoner, byggeprosjekter og verdivurderinger.

I tillegg leverer vi tekniske tjenester som målinger, kontroller og analyser relatert til fukt, energi, tetthet, el og areal. Vi bistår gjennom hele livsløpet til en eiendom, fra planlegging og bygging til kjøp, salg og forvaltning.

Vi er kjent for høy kvalitet i leveransene, rask oppfølging og solid fagkompetanse. Våre takstmenn arbeider i tråd med gjeldende standarder og regelverk, og håndterer både standardoppdrag, hasteoppdrag og komplekse saker med høy presisjon.

Rapportansvarlig

Rune Normannseth

Rune Normannseth

Uavhengig Takstingeniør

rune@tft.no

473 80 371

Dette trenger du å vite om tilstandsrapporten



Hva er en tilstandsrapport?

En tilstandsrapport beskriver synlige skader/avvik eller tegn på skader/avvik på boligen. Rapporten fremhever vanligvis ikke positive egenskaper ved boligen.



Hva vurderer en bygningssakkyndig?

Den bygningssakkyndige vurderer boligen ut fra hva man kan forvente av en bygning av samme alder og type. Vurderingen gjøres som regel mot hvordan det var vanlig å bygge og regler som gjaldt da boligen ble oppført (søknadstidspunktet). Forhold som er vanlige for bygningens alder, slik som slitasje etter normal bruk regnes ikke som avvik.



Hva inneholder tilstandsrapporten?

Den bygningssakkyndige undersøker rom og bygningsdeler slik det kommer frem av [Forskrift til avhendingsloven](#). Tilstandsrapporten inneholder bare avvik som den bygningssakkyndige kan se eller kontrollere med enkle hjelpemidler. Det gjøres ikke nærmere undersøkelser slik som åpning av vegger eller andre bygningsdeler. I vegg mot våtrom og rom under terreng kan det borres et hull for å gjøre enkle undersøkelser slik som fuktsøk.

Når du kjøper en brukt bolig

Når du kjøper en brukt bolig, er det viktig å være oppmerksom på at dette ikke kan sammenlignes med å kjøpe en ny bolig. Måten boligen ble bygget på kan være annerledes enn i dag. Bygninger svekkes over tid, og utsettes for slitasje blant annet på grunn av bruk og vær og vind. Mange boliger fornyes helt eller delvis, noen i flere omganger, eller det oppføres tilbygg. Særlig for boliger som er pusset opp eller endret, er det viktig å merke seg at fornyelse av overflater ikke nødvendigvis betyr at bygningsdeler under er forbedret.

Vurdering mot byggregler

Den bygningssakkyndige vil vurdere boligen mot hvordan det var vanlig å bygge og regler som gjaldt på søknadstidspunktet. Den bygningssakkyndige ser etter avvik som har betydning for og som reduserer boligens funksjon og verdi, og som kommer frem av forskrift til avhendingslova.

Tilstandsrapporten beskriver ikke hele boligen

BYGNINGSSAKKYNDIGE SER FOR EKSEMPEL IKKE PÅ

- vanlig slitasje og normal vedlikeholdstilstand
- bagatellmessige forhold som ikke påvirker bygningens bruk eller verdi vesentlig
- skjulte installasjoner
- installasjoner utenfor bygningen
- full funksjonstesting av el- og VVS-installasjoner
- geologiske forhold og bygningens plassering på grunnen
- bygningens planløsning
- bygningens innredning
- løsøre slik som hvitevarer
- utendørs svømmebasseng og pumpeanlegg
- bygningens estetikk og arkitektur
- bygningens lovlighet (bortsett fra bruksendringer, brannceller og forhold som åpenbart kan påvirke helse, miljø og sikkerhet)
- fellesarealer (med mindre boligeier har vedlikeholdsplikt for fellesarealer og dette er kjent for bygningssakkyndig, eller fellesarealet har en særlig tilknytning til boligen).

© iVerdi 2023

Malen til denne rapporten, inkludert standardtekstene fra Verdi er vernet etter åndsverkloven og kan kun benyttes av av kunder hos iVerdi. For andre aktører er eksemplarframstilling av malen og standardtekster, som utskrift og annen kopiering til bruk som grunnlag for tilsvarende rapporter, bare tillatt når det er hjemlet i lov (kopiering til privat bruk, sitat o.l.) eller avtale med iVerdi ([Hjem-iVerdi](#)).

Utnyttelse i strid med lov eller avtale kan medføre erstatnings- og straffansvar.

Dette trenger du å vite om tilstandsrapporten

Tilstanden vurderes med ulike tilstandsgrader

Tilstanden gir uttrykk for en gitt forventet tilstand, blant annet vurdert ut fra alder og normal bruk. Ved Tilstandsgrad 0 (TG0) og Tilstandsgrad 1 (TG1) gir den bygningssakkyndige normalt ingen begrunnelse for valg av tilstandsgrad. Grunnen er at bygningen eller bygningsdelen da bare har normal slitasje. Ved skjulte konstruksjoner kan alder alene avgjøre tilstandsgrad. Når bygningssakkyndige anbefaler tiltak, for eksempel utbedringer, må brukeren av rapporten vurdere om tiltakene er nødvendige og lønnsomme.

Når den bygningssakkyndige velger tilstandsgrad, baseres vurderingen på faste kriterier som følger av gjeldende bransjestandard for Teknisk tilstandsanalyse ved omsetning av bolig og Forskrift til avhendingslova.



TILSTANDSGRAD 0, TG0: INGEN AVVIK

Bygningsdelen skal være tilnærmet ny, ikke vise tegn på slitasje og det skal være lagt frem dokumentasjon på faglig god utførelse. Det er ingen merknader til delen.



TILSTANDSGRAD 1, TG1: MINDRE AVVIK

Bygningsdelen skal bare ha normal slitasje, og strakstiltak skal ikke anses som nødvendig. Graden kan også brukes når delen er ny, men der dokumentasjon på faglig god utførelse mangler.



TILSTANDSGRAD 2, TG2: VESENTLIGE AVVIK OG MINDRE AVVIK SOM ETTER NS 3600 GIR TG 2

Bygningsdelen skal enten ha feil utførelse, en skade eller symptomer på skade, sterk slitasje eller nedsatt funksjon. Graden gis når bygningsdelen trenger vedlikehold eller tiltak i nær fremtid. Graden skal også brukes når delen er gammel og det er grunn til å varsle om faren for skader på grunn av alderen, eller når det er grunn til å overvåke delen spesielt på grunn av fare for større skader eller følgeskader.



TILSTANDSGRAD 3, TG3: STORE ELLER ALVORLIGE AVVIK

Denne tilstandsgraden brukes ved kraftige tegn på forhold som man må regne med trenger utbedring straks eller innen kort tid. Det er påvist funksjonssvikt eller sammenbrudd.



IKKE UNDERSØKT/IKKE TILGJENGELIG FOR UNDERSØKELSE

Det kan være avvik/skader som ikke er avdekket.

Informasjon om utbedringskostnader

Utbedringskostnadene i rapporten er sjablongmessige anslag basert på observerte forhold som feil, skader eller uregelmessigheter, samt foreslåtte tiltak. Disse anslagene er veiledende, angis i fem intervaller, er basert på generelle erfaringstall, og må ikke forveksles med konkrete pristilbud fra håndverkere eller entreprenører. Faktiske kostnader kan variere betydelig, avhengig av individuelle valg, materialpriser og markedsforhold. For å få en nøyaktig vurdering av utbedringskostnadene anbefales ytterligere undersøkelser og innhenting av flere pristilbud fra kvalifiserte fagfolk. Slike anslag gis for TG3, der dette er mulig.



Tiltak under kr 20 000



Tiltak mellom kr 20 000 – 100 000



Tiltak mellom kr 100 000 – 200 000



Tiltak mellom kr 200 000 – 500 000



Tiltak over kr 500 000

Beskrivelse av eiendommen

Arealer

[Gå til side](#)

Forutsetninger og vedlegg

[Gå til side](#)

Lovlighet

[Gå til side](#)

Enebolig

- Det foreligger godkjente og byggemeldte tegninger, som stemmer med dagens bruk

Garasje

- Det foreligger godkjente og byggemeldte tegninger, som stemmer med dagens bruk

Sammendrag av boligens tilstand

Fordeling av tilstandsgrader

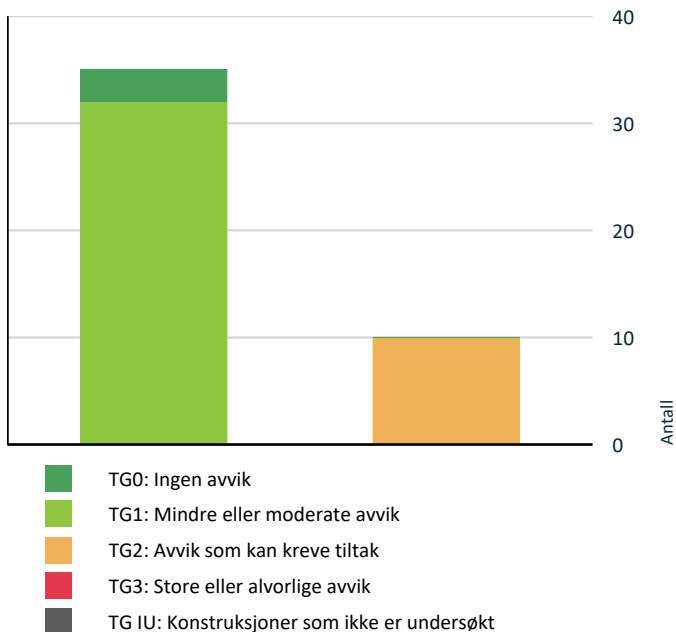

Vil du vite mer om tilstandsgrader? Se side 4.

- ! Våtrom > Loft > Bad > Sluk, membran og tettesjikt [Gå til side](#)
- ! Våtrom > 1. Etasje > Bad > Overflater Gulv [Gå til side](#)
- ! Våtrom > 1. Etasje > Bad > Sluk, membran og tettesjikt [Gå til side](#)
- ! Våtrom > Sokkeletasje > Bad > Overflater Gulv [Gå til side](#)
- ! Våtrom > Sokkeletasje > Bad > Sluk, membran og tettesjikt [Gå til side](#)

HELSE, MILJØ OG SIKKERHET

Forhold som åpenbart kan medføre fare for helse, miljø og sikkerhet

[Gå til side](#)

Spesielt for dette oppdraget/rapporten

Tilleggsbygg slik som garasje er ikke tilstandsvurdert, selv om det er gitt en enkel beskrivelse av disse på grunn av arealmåling.

Oppsummering av avvik

Vil du vite mer? Se på rommet eller bygningsdelen senere i rapporten.

Enebolig

! TG 2 AVVIK SOM KAN KREVE TILTAK

- ! Innvendig > Etasjeskille/gulv mot grunn [Gå til side](#)
- ! Innvendig > Rom Under Terreng [Gå til side](#)
- ! Innvendig > Vaskerom [Gå til side](#)
- ! Tekniske installasjoner > Varmtvannstank [Gå til side](#)
- ! Våtrom > Loft > Bad > Overflater Gulv [Gå til side](#)

Tilstandsrapport

ENEBOLIG

Byggeår

2004

Kommentar

Anvendelse

Byggemåte: Enebolig med sokkelleilighet er oppført i to etasjer over sokkel. Grunnmur er oppført i støpt betong. Veggkonstruksjon er oppført i bindingsverk, utvendig kledd med liggende trepanel. Taket har saltaksform, tekket med betongstein. Etasjeskille er et trebjelkelag. Vinduer med 2-lags isolerglass.

Standard

Normal standard på bygget ut fra byggeåret.

Vedlikehold

Bygget er jevnlig vedlikeholdt.

UTVENDIG

Taktekking

Punktet må sees i sammenheng med Takkonstruksjon/Loft

Beskrivelse

Taktekkingen er av betongtakstein. Taket er besiktiget fra taknivå. Undersøkelsen innvendig og på tak viser ingen tegn på skader eller aktive lekkasjer på befaringsdagen. Noe mosebegroelse kan med fordel fjernes.

Nedløp og beslag

Beskrivelse

Takrenner og nedløp i metall. Det er ikke registrert skader eller tegn til unormal funksjon.

Veggkonstruksjon

Beskrivelse

Veggene har bindingsverkskonstruksjon fra byggeår. Fasade/kledning har liggende bordkledning.

Utvendig fasader fremstår uten skader eller behov for tiltak utover normalt vedlikehold.

Takkonstruksjon/Loft

Punktet må sees i sammenheng med Taktekking

Beskrivelse

Taket har saltaksform og er oppført som en lukket konstruksjon. Det forutsettes en riktig oppbygging, og da spesielt med tanke på materialvalg av undertak, lufting av konstruksjonen og bruk av dampsperre mot varme rom.

Ved visuelle observasjoner ble det ikke registrert tegn råteskader eller kondensproblemer på befaringsdagen.

Vinduer

Beskrivelse

Bygningen har malte trevinduer med 2-lags glass. Det ble ikke registrert skader eller behov for tiltak utover normalt vedlikehold.

Dører

Tilstandsrapport

Beskrivelse

Bygningen har malte hovedytterdører. Det ble ikke registrert skader eller behov for tiltak utover normalt vedlikehold. .

TG 1 Balkonger, terrasser og rom under balkonger

Beskrivelse

Veranda/ terrasse der deler opplyses etablert i 2007. Det ble ikke observert synlig vesentlige svekkelser på overflater annet enn det som kan forventes og omfattes av normalt vedlikehold.

Det gjøres likevel oppmerksom på at det ble registrert noe skjevheter på verandaen, men dette er utbedret etter befaringen og bilder er sendt undertegnende.

TG 1 Utvendige trapper

Beskrivelse

Tretrapper uten å registreres svikt med behov for tiltak.

INNENDIG

TG 1 Overflater

Beskrivelse

Laminat på gulv og malt panel/ panelplater på vegger. Malt panel i himling.

TG 2 Etasjeskille/gulv mot grunn

Beskrivelse

Etasjeskiller er av trebjelkelag.

Vurdering av avvik:

- Det er målt høydeforskjell på mellom 15-30 mm gjennom hele rommet. Tilstandsgrad 2 gis med bakgrunn i standardens krav til godkjente måleavvik.

Med bruk av nivelleringslaser ble det registrert totalt avvik på rommet mellom 15 og 22 mm, da hovedsakelig ved trapp i 1. etasjen. Det er likevel ikke registrert forhold som tyder på svekkelser i konstruksjonen.

Konsekvens/tiltak

- For å få tilstandsgrad 0 eller 1 må høydeforskjeller rettes opp. Det vil imidlertid sjelden være økonomisk rasjonelt som et enkeltstående tiltak i en bolig som dette. Dersom boligen en gang skal renoveres, kan man vurdere slike tiltak.

TG 1 Pipe og ildsted

Beskrivelse

Boligen har elementpipe og vedovn.

TG 2 Rom Under Terreng

Punktet må sees i sammenheng med 'Drenering'

Beskrivelse

Det er utført en visuell kontroll av tilgjengelige overflater, kombinert med hulltaking(soverom) og bruk av fuktindikator.

Vurdering av avvik:

- Det er avvik:

Tilstandsrapport

Undersøkelsen viser ingen tegn til skader. Påforede vegger mot terreng er imidlertid bygget med bruk av papp som dampsperre. Dette kan øke risikoen for magasinerings av fukt med påfølgende skadeutvikling.

TG 2 er satt med bakgrunn i feil oppbygging med plast i utforet vegg.

Konsekvens/tiltak

• Tiltak:

Jevnlig kontroll da utforede og gjenklede konstruksjoner under terreng erfaringsmessig er å regne som risikokonstruksjoner med tanke på fare for magasinerings av fukt, ved evt. kondensering eller svikt i utvendig fuksikring / drenering.



TG 1 Innvendige trapper

Beskrivelse

Tett tretrapp fra byggeåret. Ingen avvik blir registrert.

TG 1 Innvendige dører

Beskrivelse

Innvendig har boligen malte fyllingsdører. Enkelte dører i sokkel tar i karm og har behov for tiltak.

TG 2 Vaskerom

Beskrivelse

Vaskerommet er fra byggeåret og har flis på gulv og malt panel på vegger. Malt panel i himling. Gulvvarme. Utstyrt med opplegg for vaskemaskin, skyllekum, bereder og rørfordelingsskap, ventilasjonsaggregat og mekanisk avtrekk. Sluket er et plastsluk og det måles tilnærmet flatt gulv.

Vurdering av avvik:

- Det er avvik:

Vaskerommet holder ikke dagens krav til våtrom med tanke på alder på tettesjikt og tilnærmet flatt gulv. Forholdet vil likevel ikke medføre vesentlig risiko for skader. Dette grunnet at rommet ikke er tiltenkt regelmessig bruk av fritt vann på overflater. Vaskerommet vurderes til å utfylle sin funksjon, dagens bruk tatt i betraktning.

Konsekvens/tiltak

• Tiltak:

Det anbefales en forsiktig bruk med tanke på fallforhold.

Tilstandsrapport

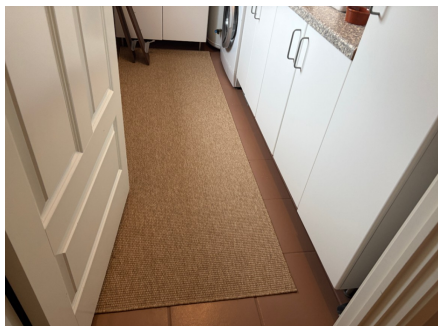

VÅTROM

LOFT > BAD

Generell

Beskrivelse

Badet opplyses etablert rundt 2007.

LOFT > BAD

TG 1 Overflater vegger og himling

Beskrivelse

Veggene har fliser. Taket har panel.

LOFT > BAD

TG 2 Overflater Gulv

Beskrivelse

Gulvet er flislagt. Rommet har elektriske varmekabler.

Vurdering av avvik:

- Det er påvist at høydeforskjell fra topp slukrist til gulv/synlig topp membran ved dørterskel er mindre enn 25 mm.

Gulvet har fall til sluk, men dette er mindre enn referansenivået.

Konsekvens/tiltak

- Til tross for avviket i fall/høydeforskjell til sluk, vil gulvet fortsatt kunne lede vann mot sluket, men med redusert effektivitet. Dette kan potensielt øke risikoen for vannansamling i enkelte områder av badet.

LOFT > BAD

TG 2 Sluk, membran og tettesjikt

Beskrivelse

Det er plastsluk og smøremembran med ukjent utførelse. Sluket er et plastsluk og ingen tegn på skader blir registrert. Kontrollen er følgelig begrenset og det forventes da at membran er benyttet som fuksikring bak og under flis og er påført på en fagmessig god måte etter leggeanvisning.

Vurdering av avvik:

- Mer enn halvparten av forventet brukstid er passert på membranløsningen.

Tilstandsgrad 2 er satt med bakgrunn i alder på tettesjikt og derav økt risiko for lekkasjer.

Konsekvens/tiltak

- Overvåk tilstanden jevnlig. For å få tilstandsgrad 0 eller 1 må tettesjiktet skiftes ut, men tidspunktet for når dette er nødvendig er vanskelig å si noe om.

Fortsatt bruk av badekar.

Tilstandsrapport

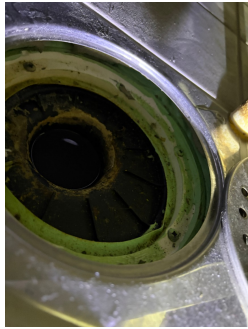

LOFT > BAD

! TG 1 Sanitærutstyr og innredning

Beskrivelse

Utstyrt med badekar, servantskap, wc, bidé. Sanitærutstyr vurderes å fungere som tiltenkt.

LOFT > BAD

! TG 1 Ventilasjon

Beskrivelse

Det er balansert ventilasjon. Avtrekk er testet med papir og det registreres sug i kanalen.

LOFT > BAD

! TG 0 Tilliggende konstruksjoner våtrom

Beskrivelse

Hulltaking er ikke nødvendig da kontroll kan foretas i knevegg. Undersøkelsen viser ingen tegn til fukt.



1. ETASJE > BAD

Generell

Beskrivelse

Badet er fra byggeåret. Ingen dokumentasjon.

1. ETASJE > BAD

! TG 1 Overflater vegger og himling

Beskrivelse

Tilstandsrapport

Veggene har fliser. Taket har panel.

1. ETASJE > BAD

TG 2 Overflater Gulv

Beskrivelse

Gulvet er flislagt. Rommet har elektriske varmekabler.

Vurdering av avvik:

- Det er påvist at høydeforskjell fra topp slukrist til gulv/synlig topp membran ved dørterskel er mindre enn 25 mm.

Gulvet har fall til sluk, men dette er mindre enn referansenivået.

Konsekvens/tiltak

- Til tross for avviket i fall/høydeforskjell til sluk, vil gulvet fortsatt kunne lede vann mot sluket, men med redusert effektivitet. Dette kan potensielt øke risikoen for vannansamling i enkelte områder av badet.

1. ETASJE > BAD

TG 2 Sluk, membran og tettesjikt

Beskrivelse

Det er plastsluk og smøremembran med ukjent utførelse. Sluket er et plastsluk og ingen tegn på skader blir registrert. Kontrollen er følgelig begrenset og det forventes da at membran er benyttet som fuksikring bak og under flis og er påført på en fagmessig god måte etter leggeanvisning.

Vurdering av avvik:

- Mer enn halvparten av forventet brukstid er passert på membranløsningen.

Tilstandsgrad 2 er satt med bakgrunn i alder på tettesjikt og derav økt risiko for lekkasjer.

Konsekvens/tiltak

- Overvåk tilstanden jevnlig. For å få tilstandsgrad 0 eller 1 må tettesjiktet skiftes ut, men tidspunktet for når dette er nødvendig er vanskelig å si noe om.

Det anbefales å installere et dusjkabinett for å begrense overflater for belastning med fritt vann.



1. ETASJE > BAD

TG 1 Sanitærutstyr og innredning

Beskrivelse

Utstyrt med dusjhjørne, servantskap, wc. Sanitærutstyr vurderes å fungere som tiltenkt.

1. ETASJE > BAD

TG 1 Ventilasjon

Beskrivelse

Det er balansert ventilasjon. Avtrekk er testet med papir og det registreres sug i kanalen.

Tilstandsrapport

1. ETASJE > BAD

TG 0 Tilliggende konstruksjoner våtrom

Beskrivelse

Det er foretatt hulltaking med 73 mm hullbor fra tilstøtende rom. Undersøkelsen viser ingen tegn til skader eller fukt i konstruksjonen.



SOKKELETASJE > BAD

Generell

Beskrivelse

Badet er fra byggeåret. Ingen dokumentasjon. Badets overflater er fra byggeåret. Dusjhjørne og innredning opplyses skiftet i 2026.

SOKKELETASJE > BAD

TG 1 Overflater vegger og himling

Beskrivelse

Veggene har fliser/ panel. Taket er malt.

SOKKELETASJE > BAD

TG 2 Overflater Gulv

Beskrivelse

Gulvet er flislagt. Rommet har elektriske varmekabler.

Vurdering av avvik:

- Det er påvist at høydeforskjell fra topp slukrist til gulv/synlig topp membran ved dørterskel er mindre enn 25 mm.
- Det er påvist at noen fliser har bom (hulrom under).

Gulvet har fall til sluk, men dette er mindre enn referansenivået.

Det registreres "hullyd" på enkelte gulvflis (mangelfull heft mot underlag). Ingen tiltak vurderes å være påkrevd slik det fremstår på befaringdagen.

Konsekvens/tiltak

- Til tross for avviket i fall/høydeforskjell til sluk, vil gulvet fortsatt kunne lede vann mot sluket, men med redusert effektivitet. Dette kan potensielt øke risikoen for vannansamling i enkelte områder av badet.

SOKKELETASJE > BAD

TG 2 Sluk, membran og tettesjikt

Beskrivelse

Det er plastsluk og smøremembran med ukjent utførelse. Sluket er et plastsluk og ingen tegn på skader blir registrert. Kontrollen er følgelig begrenset og det forventes da at membran er benyttet som fuktsikring bak og under flis og er påført på en fagmessig god måte etter leggeanvisning.

Tilstandsrapport

Vurdering av avvik:

- Mer enn halvparten av forventet brukstid er passert på membranløsningen.

Tilstandsgrad 2 er satt med bakgrunn i alder på tettesjikt og derav økt risiko for lekkasjer.

Konsekvens/tiltak

- Overvåk tilstanden jevnlig. For å få tilstandsgrad 0 eller 1 må tettesjiktet skiftes ut, men tidspunktet for når dette er nødvendig er vanskelig å si noe om.



SOKKELETASJE > BAD

! TG 1 Sanitærutstyr og innredning

Beskrivelse

Utstyrt med dusjhjørne, servantskap, wc, opplegg for vaskemaskin, bereder, stoppekran, vannmåler. Sanitærutstyr vurderes å fungere som tiltenkt.

SOKKELETASJE > BAD

! TG 1 Ventilasjon

Beskrivelse

Det er mekanisk avtrekk. Avtrekk er testet med papir og det registreres sug i kanalen.

SOKKELETASJE > BAD

Tilliggende konstruksjoner våtrom

Beskrivelse

Det er ikke mulig å foreta hulltaking i tilstøtende rom direkte mot dusjsonen. (kjøkken) Tilgjengelig vegg på soverom ble derfor valgt for hulltaking, i tråd med forskriftens krav om kontroll av fukt i tilstøtende konstruksjoner og bunnsvill. Denne plasseringen kan likevel kunne gi indikasjon på eventuell fuktskade i i bunnsvill.

Undersøkelsen viser ingen tegn til skader eller fukt i konstruksjonen.



KJØKKEN

Tilstandsrapport

1. ETASJE > KJØKKEN

! TG 1 Overflater og innredning

Beskrivelse

Innredningen opplyses oppgradert med ny fronter, benkeplate i 2012, samt nyere hvitevarer. Fremstår med normal aldringsmessig slitasje uten behov for tiltak.

1. ETASJE > KJØKKEN

! TG 1 Avtrekk

Beskrivelse

Det er avtrekk via balansert anlegg som fungerte etter en enkel test med papir.

SØKKELETASJE > KJØKKEN

! TG 1 Overflater og innredning

Beskrivelse

Innredningen er fra byggeåret. Fremstår med normal aldringsmessig slitasje uten behov for tiltak. Det gjøres likevel oppmerksom på fuktskader i nedre del på en dekkside ved kjøleskap.

SØKKELETASJE > KJØKKEN

! TG 1 Avtrekk

Beskrivelse

Det er etablert kjøkkenventilator som fungerte etter en enkel test med papir.

TEKNISKE INSTALLASJONER

! TG 1 Vannledninger

Beskrivelse

Innvendige vannledninger er av plast (rør i rør). Det er besiktiget i rørskap. Anlegget fungerte etter enkel test av dette på stedet.

! TG 1 Avløpsrør

Beskrivelse

Det er avløpsrør av plast. Avløpsanlegget fungerte etter enkel test av dette på stedet.

! TG 1 Ventilasjon

Beskrivelse

Boligen har balansert ventilasjon. Det opplyses om jevnlig skifte av filter.

Anlegget fungerte som tiltenkt på befaringsdagen. Det er kun 1. etasje og loft som har balansert ventilasjon. Sokkel har lufterventiler i vinduer og mekanisk avtrekk på bad/ kjøkken.

Ventilasjonsaggregat har en forventet levetid på ca 25 år. Det anbefales minimum ett filterskifte pr år.

Tilstandsrapport

TG 1 Varmesentral

Beskrivelse

Varmepumpe fra 2015 er plassert på stue og er av typen luft-luft. Kompressor opplyses skiftet rundt 2022.

Det opplyses at anlegget fungerer som tiltenkt. Varmepumpe er ikke videre vurdert/ funksjonstestet. Forventet levetid på en varmpumpe er ca. 12 - 15 år. Dette til orientering.

TG 2 Varmtvannstank

Beskrivelse

Boligen har etablert varmtvannstank på vaskerom i 1. etasjen og bad i sokkel. Tankene er fra byggeåret.

Vurdering av avvik:

- Det er påvist at varmtvannstank er over 20 år

Det blir ikke opplyst om svikt, men berederen har passert 20 år og har usikker restlevetid.

Konsekvens/tiltak

- Det er ikke behov for utbedringstiltak siden tanken fungerer i dag, men ut ifra alder kan skader plutselig oppstå på eldre tanker.

En utskifting av bereder som følge av oppnådd alder/(over 20 år) er påregnelig.

Elektrisk anlegg

Dette er en forenklet kontroll begrenset til de spørsmål og undersøkelser som forskrift til avhendingslova (tryggere bolighandel) § 2-18 inneholder. Dette kan ikke sammenlignes med en kontroll utført av offentlig myndighet (Det lokale eltilsyn) eller registrert elektrovirksomhet, og en bygnings sakkyndig har verken kompetanse eller lov til å foreta en slik kontroll.

Tilstanden er vurdert ut fra den forenklede og begrensede kontrollen som forskriften inneholder. El-anlegget kan ha feil og mangler som en slik forenklet undersøkelse ikke vil avdekke. Vær derfor oppmerksom på denne risikoen, og søk videre veiledning eller få en fullstendig kontroll utført av registrert elektrovirksomhet.

Beskrivelse

Elanlegget er hovedsakelig fra 2004 og 2007.

1. Foreligger det eltilsynsrapport de siste 5 år, og det er ikke foretatt arbeid på anlegget etter denne, utenom retting av eventuelle avvik i eltilsynsrapport (dvs en el-tilsynsrapport uten avvik)?

Ja

Spørsmål til eier

2. Er det elektriske anlegget utført eller er det foretatt tilleggsarbeider på det elektriske anlegget etter 1.1.1999?

Ja

Eksisterer det samsvarserklæring?

Nei

Det er gjennomført en elkontroll uten avvik. Valg av tilstandsgrad er satt med bakgrunn i at det er gjennomført kontroll / tilsyn uten avvik eller rettet avvik. Anlegget er utover dette ikke vurdert av bygnings sakkyndig.

Inntak og sikringsskap

3. Foreta en helhetsvurdering av det elektriske anlegget, dets alder, allmenne tilstand og fare for liv og helse. Bør det elektriske anlegget ha en utvidet el-kontroll?

Nei

Generell kommentar

Fra Tensio datert 13.09.2024: Det lokale eltilsyn avdekket under kontrollen ingen feil eller mangler som krever videre oppfølging.

TOMTEFORHOLD

Byggegrunn

Tilstandsrapport

Beskrivelse

Det er ukjent byggegrunn.

TG 1 Fuktsikring og drenering

Punktet må sees i sammenheng 'Rom under terreng'

Beskrivelse

Drenering/ fuktsikring er fra byggeåret. Det ble ikke observert eller opplyst om fuktproblematikk, men drenering er fra byggeåret og med bakgrunn i alder kan det ikke gis noen garanti for dreneringens tilstand.

TG 1 Grunnmur og fundamenter

Beskrivelse

Bygningen har betonggrunnmur. Det gjøres oppmerksom på at grunnmuren er innvendig utlektet. Det er ikke mulig å kontrollere grunnmurens innvendige side for sprekker eller skader i disse områdene. På synlige flater ble det ikke observert riss eller sprekker som vurderes å være av konstruksjonsmessig betydning.

TG 1 Forstøtningsmurer

Beskrivelse

Forstøtningsmurer er av naturstein. Ingen tegn på skader med behov for tiltak.

TG 0 Terrengforhold

Beskrivelse

Vurdering av terrengforhold er noe begrenset grunnet etablerte terrasser. Det ble likevel ikke registrert fall inn mot grunnmur.

På generelt grunnlag er det viktig at terrenget heller bort fra grunnmuren. Overflatevann skal hurtigst mulig vekk for å unngå unødvendige fuktbelastninger på utvendig fuktsikring og drenering. Ideelt bør det i en avstand på ca. 3 meter være god helning vekk fra husets grunnmur.

FORHOLD SOM ÅPENBART KAN MEDFØRE FARE FOR HELSE, MILJØ OG SIKKERHET

Dette punktet inneholder tydelige og lett synlige forhold ved boligen som åpenbart kan påvirke helse, miljø og sikkerhet, og som bygningssakkyndige har oppdaget. Terskelen for hva som anses som åpenbart er høy, og det utføres ikke undersøkelser med sikte på å avdekke slike forhold. Punktet omfatter ikke skjulte eller ikke-synlige forhold, tekniske vurderinger eller forhold som krever spesialundersøkelser. Forhold vurderes etter byggteknisk forskrift på befaringstidpunktet. Røykvarslere og håndholdt brannslukningsutstyr vurderes etter gjeldende forskrift om brannforebygging.

Helse, miljø og sikkerhet

Beskrivelse

Det er gjort en kontroll av HMS forhold tilknyttet gjeldende boenhet uten at det er registrert vesentlige avvik.

Arealer, byggetegninger og brannceller

Standard gjeldende fra 01.01.2024

Arealmålinger og arealoppsett er basert på Norsk standard 3940:2023 Areal- og volum-beregninger av bygninger. Arealet gjelder for tidspunktet da boligen ble målt

Hva er måleverdig areal?

Arealet i rommet må ha minst 1,90 m fri høyde over gulvet og minst bredde på 0,60 m. Et loft med skråtak vil for eksempel bare få registrert målbart areal der høyden er minst 1,90 m og bredden minst 0,60 m. Rommet må ha dør eller luke, og gangbart gulv.

Hva er bruksareal?

$$\text{BRA} = \text{BRA-i} + \text{BRA-e} + \text{BRA-b}$$

Bruksarealet for bygningen er bruttoarealet minus arealet som optas av yttervegger.



Internt bruksareal (BRA-i)	Arealet innenfor boenheten(e)
Eksternt bruksareal (BRA-e)	Arealet av alle rom utenfor boenheten(e) og som tilhører denne, slik som for eksempel boden
Innglasset balkong mv (BRA-b)	Arealet av innglasset balkong, veranda eller altan når denne er tilknyttet boenheten(e)
Terrasse- og balkongareal (TBA)	Arealet av terrasser, åpne balkonger og åpen altan tilknyttet boenheten(e)

Gulvareal (GUA) Er sum av BRA (bruksareal) og ALH (areal med lav takhøyde).
Areal med lav takhøyde (ALH) er ikke måleverdig areal, som skyldes skråtak og lav himlingshøyde.

GUA kan opplyses i markedsføring der det er aktuelt for den konkrete boligen og kun sammen med BRA-i, for eksempel der gulvflaten har en verdi og har funksjon ved møblering og bruk av rommene. Ikke innredet areal som kaldloft, måles og oppgis normalt ikke.

Arealet kan ikke alltid fastsettes nøyaktig

Areal kan være komplisert eller umulig å måle opp nøyaktig fordi det er vanskelig å fastslå tykkelsen på innervegger, skjevheter i og utforming av bygningskonstruksjoner som karnapp, buer og vinkler som ikke er rette, åpne rom over flere etasjer og så videre.

Eiendommens markedsverdi kan ikke baseres på en matematisk beregning basert på antall kvadratmeter opplyst i rapporten. Opplysninger om areal kan altså ikke alene benyttes for å beregne eiendommens verdi.

Den bygningsakkyndige kan avdekke eventuelle bruksendringer og avvik i branncelleinndeling

Den bygningsakkyndige ser på byggetegninger hvis de er tilgjengelige og dette er en del av oppdraget, og vurderer bruken av boligen opp mot tegningene. Hvis den bygningsakkyndige avdekker at en bolig ikke ser ut til å være delt opp i brannceller etter kravene i byggeteknisk forskrift på befaringstidspunktet, skal det opplyses om dette.

Reglene om bruksendring og brannceller kan være kompliserte. Søk videre faglige råd om rapporten ikke gir deg svar. Den bygningsakkyndige kan ikke vurdere og svare på alle spørsmål, og kan heller ikke vite om kommunen kan gi unntak for kravene som gjelder. [Vil du vite mer?](#)

Om brannceller

En branncelle er hele eller avgrensede deler av en bygning hvor en brann fritt kan utvikle seg uten at den kan spre seg til andre bygninger eller andre deler av bygningen i løpet av en fastsatt tid.

Om bruksendring

Bruksendring er å endre bruken av et rom fra en tillatt bruk til en annen. Dette kan kreve søknad og tillatelse, for eksempel hvis du endrer et rom fra bod til soverom eller arbeidsrom, eller hvis du endrer en bolig til to separate boliger.

Rom for varig opphold har krav til takhøyde, romstørrelse, rømningsvei og lysforhold som må være oppfylt. Du kan søke kommunen om unntak for kravene, men kan ikke regne med å få unntak for krav som går på helse og sikkerhet, for eksempel krav til rømningsvei.

Bruksendring som krever godkjenning, og som ikke er søkt bruksendret, er ulovlig. Kommunen kan etter plan- og bygningsloven kapittel 32 forfølge overtredelser. Kommunen kan pålegge deg å avslutte den ulovlige bruken, eventuelt å rette eller tilbakeføre rommet til godkjent bruk.

Enebolig

Etasje	Bruksareal BRA m ²			SUM	Terrasse- og balkongareal (TBA)	Ikke måleverdig areal (ALH)	Gulvareal (GUA)
	Internt bruksareal (BRA-i)	Eksternt bruksareal (BRA-e)	Innglasset balkong (BRA-b)				
Loft	37			37		13	50
1. Etasje	79			79	67		79
Sokkeletasje	74			74			74
SUM	190				67	13	203
SUM BRA	190						

Romfordeling

Etasje	Internt bruksareal (BRA-i)	Eksternt bruksareal (BRA-e)	Innglasset balkong (BRA-b)
Loft	Gang/ trapp, bad, 2 soverom		
1. Etasje	Entré, soverom, bad, vaskerom, stue, kjøkken		
Sokkeletasje	Entré, 2 soverom, bad, stue, kjøkken, bod		

Lovlighet

Byggetegninger

Det foreligger godkjente og byggemeldte tegninger, som stemmer med dagens bruk

Nyere håndverkstjenester

Er det ifølge eier utført håndverkstjenester på boligen siste 5 år?

Ja Nei

Garasje

Etasje	Bruksareal BRA m ²			SUM	Terrasse- og balkongareal (TBA)	Ikke måleverdig areal (ALH)	Gulvareal (GUA)
	Internt bruksareal (BRA-i)	Eksternt bruksareal (BRA-e)	Innglasset balkong (BRA-b)				
1. Etasje		47		47	22		47
Loft		26		26		6	32
SUM		73			22	6	79
SUM BRA	73						

Romfordeling

Etasje	Internt bruksareal (BRA-i)	Eksternt bruksareal (BRA-e)	Innglasset balkong (BRA-b)
1. Etasje		Garasje/ trapp	
Loft		Gang/ trapp, oppholdsrom	

Kommentar

Garasje er medregnet som BRA-E.

Lovlighet

Byggetegninger

Det foreligger godkjente og byggemeldte tegninger, som stemmer med dagens bruk

Nyere håndverkstjenester

Er det ifølge eier utført håndverkstjenester på boligen siste 5 år?

Ja Nei

Befarings - og eiendomsopplysninger

Befaring

Dato	Til stede	Rolle
17.3.2026	Rune Normannseth	Takstingeniør
	FOSSUM ANDERS	Kunde

Matrikkeldata

Kommune	gnr.	bnr.	fnr.	snr.	Areal	Kilde	Eieforhold
5029 SKAUN	2	54		0	794.4 m ²	BEREGNET AREAL (Ambita)	Ikke relevant

Adresse

Åssvingen 11

Hjemmelshaver

Fossum Anders, Sjøhaug Mona Kathrine Johansen

Bygninger på eiendommen

Garasje



Anvendelse

Byggeår

2011

Kommentar

Standard

Normal standard på bygget ut ifra alder/konstruksjon - jamfør beskrivelse under konstruksjoner.

Vedlikehold

Bygget er jevnlig vedlikeholdt.

Beskrivelse

Garasjen med ferdigattest i 2011. Oppført på støpt plate/ ringmur. Veggkonstruksjon er oppført i bindingsverk, utvendig kledd med stående trepanel. Taket har saltaksform, tekket med betongstein. Etasjeskille er et trebjelkelag. Vinduer med 2-lags isolerglass. Det er montert en leddport i metall med portåpner.

Det ble ikke registrert tilstandsvekkelser/ skader som krever tiltak på befaringdagen. Bygget er ikke videre vurdert.

Bygget er ikke tilstandsvurdert ihht Forskrift til avhendingslova og NS3600. Dette er kun en enkel beskrivelse.



Kilder og vedlegg

Dokumenter

Beskrivelse	Dato	Kommentar	Status	Sider	Vedlagt
Energirapport	04.03.2026		Gjennomgått	5	Nei
Plantegninger	04.03.2026		Gjennomgått	10	Nei
Kommunalinformasjon	05.03.2026		Gjennomgått		Nei
Egenerklæringsskjema	25.03.2026		Gjennomgått		Nei

Revisjoner

Versjon	Ny versjon	Kommentar
1	31.03.2026	
2	03.05.2026	

For gyldighet på rapporten se forside

Tilstandsrapportens avgrensninger

Forutsetninger

Struktur og referansenivå

Rapporten beskriver avvik, det vil si en tilstand som er dårligere enn referansenivået. Positive sider ved boligen, ut over det som kommer frem av tilstandsgradene, blir normalt ikke fremhevet.

Rapporten baserer seg på krav i forskrift til avhendingslova (tryggere bolighandel). For valg av tilstandsgrad blir NS 3600:2018 (teknisk tilstandsanalyse ved omsetning av bolig) lagt til grunn.

Bygningssakkyndig er ikke ansvarlig for tilbakeholdt eller uriktig informasjon, som har betydning for tilstandsvurderingen.

Presiseringer

Anslag på utbedringskostnader er sjablongmessig, og må ikke forveksles med en konkret vurdering eller tilbud fra entreprenør eller håndverker. Anslaget vil også avhenge av personlige preferanser og markedspris på materialer og tjenesteyter.

Tilstandsrapporten gjelder hovedbygget og tilleggsbygninger som den bygningssakkyndige anser at har nær tilknytning til funksjon som bolig.

Avvik er vurdert mot regler som gjaldt da boligen ble oppført, med mindre annet er spesifisert i forskrift til avhendingslova, eller gjeldende versjon av NS 3600.

Hulltaking ved våtrom, i rom under terreng eller andre bygningsdeler, krever eiers samtykke.

Befaring begrenses til visuelle observasjoner av tilgjengelige flater. Den bygningssakkyndige gjør ikke fysiske inngrep for å avdekke avvik, utover de som er beskrevet i forskrift til avhendingslova. Rapporten gir ingen garanti for at det ikke finnes skjulte feil eller mangler.

Flater som er skjult av snø eller på annen måte utilgjengelig, blir ikke kontrollert. Det blir ikke utført funksjonsprøving av bygningsdeler, med mindre dette kommer frem av forskrift til avhendingslova. Hvis det ikke er sikkerhetsmessig forsvarlig, vil ikke bygningssakkyndig undersøke taket fra utsiden.

Boligens tilbehør, hvite- og brunevarer og annet inventar, blir ikke vurdert. Dette gjelder også integrert tilbehør.

Stikkprøvetakninger er tilfeldig utvalgt, og kan innebære kontroll under overflaten med et spisst redskap eller lignende.

Uttrykk og definisjoner

Referansenivå: Kravet til bygningsdelen eller rommet på søknadstidspunktet.

Tilstand: Byggverkets eller bygningsdelens tekniske, funksjonelle eller estetiske status på et gitt tidspunkt.

Symptom: Forhold som gir indikasjon på hvilken tilstand et byggverk eller en bygningsdel befinner seg i. Benyttes ved beskrivelse av avvik og alder.

Skadegjørere: I hovedsak råte, sopp og skadedyr.

Fuktsøk: Overflatesøk med egnet søkeutstyr som fuktindikator eller visuelle observasjoner.

Fuktmåling: Måling av fuktinnhold i materiale eller i bakenforliggende konstruksjon ved bruk av egnet måleutstyr, blant annet hammerelektrode

og pigger.

Hulltaking: Boring av hull for inspeksjon og fuktmåling i risikoutsatte konstruksjoner.

Normal slitasjegrad: Forventet slitasje av materiale i overflaten, basert på enkle, visuelle observasjoner. Kan vurderes sammen med bygningsdelens alder.

Areal

Areal fastsettes etter forskrift til avhendingslova og gjeldende versjon av NS 3940 (areal- og volumberegninger av bygninger).

Et rom kan være i strid med teknisk forskrift og mangle godkjenning hos kommunen for den aktuelle bruken, uten at dette får betydning for om arealet måles og oppgis i tilstandsrapporten. Når arealet måles tas det ikke hensyn til om arealet er lovlig oppført eller om bruken er lovlig, bruksendringer, lysforhold eller andre sikkerhetsmangler.

Rom som ligger utenfor boenheten, som eier har påvist eller opplyst at tilhører boenheten, er oppmålt og inkludert i BRA-e. Det er ikke fremvist dokumentasjon på at rommet tilhører boenheten, med mindre dette er angitt særskilt. Rom utenfor boenheten kan omdisponeres av borettslaget/sameiet, og dette kan påvirke boligens BRA-e.

Opplysninger om areal kan ikke alene benyttes for beregning av markedsverdi.

Personvern

Tilstandsrapporten er utarbeidet som en del av Fremtind Forsikring AS sitt takstkonsept. Fremtind Forsikring AS, iVerdi AS, takstforetaket og andre relevante interessenter benytter personopplysninger fra tilstandsrapporten for analyse- og statistikkformål, utvikling og drift av produkter og tjenester i takstbransjen og boligomsetningen. Fremtind Forsikring AS, iVerdi AS og takstforetaket, følger til enhver tid gjeldende personvernlovgivning.