

aktiv.





Eiendomsmegler

Torunn Bakke

Mobil 951 42 350

E-post torunn.bakke@aktiv.no

Aktiv Eiendomsmegling Kragerø

Kirkegata 26, 3791 Kragerø. TLF. 35 98 68 18

Nøkkelinformasjon

Prisant.: Kr 3 300 000,-
Omkostn.: Kr 83 850,-
Total ink omk.: Kr 3 383 850,-
Selger: Eirik Carlsten
Anne Carlsten

Salgsobjekt: Tomannsbolig
Eierform: Eiet
Byggeår: 2017
BRA-i/BRA Total 81/81 kvm
Soverom: 2
Antall rom: 3
Gnr./bnr. Gnr. 63, bnr. 284
Snr. 5
Oppdragsnr.: 1302250018

Rugbråtveien 10A

Del av tomannsbolig med tilhørende carport og utvendig bod. Bygd i 2017 og fremstår i meget god stand.

Påkostet/oppgradert med bl.a nedstøpte varmekabler i alle gulvene bortsett fra soverom/bod, spotter m/dimmer i vindfang/gang, bad og kjøkken, skyvedørgarderøber/garderobeskap i soverom og gang, kjøkkenløsning m/integrerte hvitevarer. Isolert utvendig bod med plassbygde hyller til tak.

Boligen har alt på en flate og inneholder: Vindfang, gang, stue/ spisestue, kjøkken, 2 soverom, bad og teknisk rom/vaskerom. Utvendig bod og carport.

Eiendommen ligger solrikt, sentralt og barnevennlig til med kort vei til både barne- og ungdomsskolen, kjøpesenter, matbutikker, frisør osv.



Innhold

| | |
|---------------------------------------|----|
| Velkommen | 2 |
| Om eiendommen | 4 |
| Egenerklæring | 62 |
| Energiattest | 65 |
| Reguleringsbestemmelser og kart | 66 |
| Ferdigattest | 77 |
| Tegninger | 79 |
| Matrikkelrapport | 83 |
| Nabolagsprofil | 88 |
| Forbrukerinformasjon | 96 |
| Budskjema | 97 |

Om eiendommen

Om boligen

Areal

BRA - i: 81 m².

BRA totalt: 81 m².

Bruksareal fordelt på etasje

1. etasje:

BRA-i: 81 m² Entre, 2 soverom, bad/vaskerom, teknisk rom/vaskerom, stue/kjøkken, spisestue.

Tomtetype

Eiet.

Tomtebeskrivelse

Felles eiet tomt på ca 6704 kvm. Asfaltert adkomst/ inngangsparti. Stor terrasse i forkant av leiligheten.

Beliggenhet

Eiendommen ligger solrikt, sentralt og barnevennlig til med kort og trygg vei til både barne- og ungdomsskolen. Begge skolene ligger kun noen få minutter unna eiendommen, og har gangfelt stort sett hele veien. I tillegg ligger barnehagen på Nordre Tangen kun 2 minutter unna.

Sannidal er et svært populært bosted med tilknytning til absolutt alle fasiliteter, bl.a kjøpesenter, matbutikker, frisør osv.

Kun en kort spasertur fra eiendommen finner man Alti handlesenter hvor det er et godt utvalg av butikker, dagligvareforretning, gatekjøkken og kafe. Her ligger også bussholdeplassen Tangen, med hyppige bussavganger både mot Kristiansand og Oslo.

Adkomst

Se kartskisse.

Bebyggelsen

Området består hovedsakelig av villa og småhusbebyggelse.

Barnehage/Skole/Fritid

Sannidal.

Bygningssakkyndig

Thomas Kildahl.

Type takst

Tilstandsrapport.

Byggemåte

Tomannsbolig oppført i 2017, i trekonstruksjon. Taket er tekket med asfaltpapp. Takrenner og nedløp av plastbelagt stål. Yttervegger av bindingsverk med trekledning og steniplater. Det er pulltak i trekonstruksjon. Det er vinduer med 3-lags glass. Det er malte ytterdører. Det er terrasse i trekonstruksjon.

Opplysningene er hentet fra tilstandsrapport fra SørTakst AS, datert 19.02.2025. Tilstandsrapporten ligger vedlagt i prospektet.

Innhold

Boligen har alt på en flate og inneholder: Vindfang, gang, stue/spisestue, kjøkken, 2 soverom, bad og teknisk rom/vaskerom. Utvendig bod og carport.

Standard

Del av tomannsbolig med tilhørende carport og utvendig bod. Bygd i 2017 og fremstår i meget god stand.

Påkostet/oppgradert med bl.a nedstøpte varmekabler i alle gulvene bortsett fra soverom/bod,

spotter m/dimmer i vindfang/gang, bad og kjøkken, skyvedørsgarderober/garderoreskap i soverom og gang, kjøkkenløsning m/integrerte hvitevarer. Isolert utvendig bod med plassbygde hyller til tak. Utekran v/inngang.

Vindfang.

Skyvedørsgarderober med speil.

Flislagt gulv med varmekabler, malte mdf plater på vegger, mdf plater med spotter i himling.

Gang.

Enstavs eikeparkett med varmekabler på gulv, malte mdf plater på vegger, mdf plater med spotter i himling.

Stue/spisestue.

Utgang til terrasse.

Elektrisk utvendig markise.

Enstavs eikeparkett med varmekabler på gulv, malte mdf plater på vegger, mdf plater i himling.

Kjøkken.

Innredning fra Ikea med hvite profilerte fronter og laminat benkeplate. Benkbelysning m/dimmer.

Flislagt mellom benk og overskap. Integrert komfyr, koketopp, oppvaskmaskin og kjølfrysenskap.

Enstavs eikeparkett med varmekabler på gulv, malte mdf plater på vegger, mdf plater med spotter i himling.

Soverom.

Klesskap.

Enstavs eikeparkett på gulv, malte mdf plater på vegger, mdf plate i himling.

Soverom.

Stor skyvedørsgarderober med speil.

Enstavs eikeparkett på gulv, malte mdf plater på vegger, mdf plate i himling.

Bad.

Vegghengt wc, dusjhjørne, veggskap og håndvask med skuffer og speilskap.

Flislagt gulv med varmekabler, våtromsplater på vegger, mdf plater med spotter i himling.

Teknisk rom/vaskerom.

Opplegg for vaskemaskin og

tørketrommel.Sikringsskap, varmtvannsbereder, vannskap og ventilasjon.

Belegg med sluk på gulv, mdf plater på vegger og i himling.

Carport og utvendig bod.

Isolert bod med plassbygde hyller fra gulv til tak.

Eiendommen er gjennomgått av en bygningskyndig og det er utarbeidet en tilstandsrapport. Denne er vedlagt salgsoppgaven.

Innbo og løsøre

Bransjens liste over løsøre og tilbehør legges til grunn for salget dersom ikke annet fremkommer av salgsoppgaven. Listen følger vedlagt salgsoppgaven. Det er full avtalefrihet om hva som skal følge med bolig og fritidsbolig ved salg. Hvis hvitevarer og/eller annet teknisk utstyr medfølger, gis det ingen garantier i forhold til tilstand, funksjonalitet og levetid på disse.

Hvitevarer

Kun hvitevarer som er spesifikt angitt i salgsoppgaven, følger med. Dette gjelder uavhengig av om hvitevaren(e) eventuelt kan anses som integrerte.

TV/Internett/Bredbånd

Altibox.

Parkering

Parkering i carport og ved boligen.

Forsikringselskap

IF.

Polisenummer

7383650.

Energi

Oppvarming

Elektrisk. Varmekabler i gulv i vindfang, gang, bad, stue og kjøkken. Tilrettelagt for vedovn i stuen.

Energikarakter

C.

Energifarge

Rød.

Økonomi

Tot prisant. ekskl. omk.

Kr 3 300 000,-.

Kommunale avgifter

Kr 18 368,-.

Kommunale avgifter år

2025.

Info kommunale avgifter

De kommunale avgiftene omfatter vann- og

avløpsgebyr og renovasjonsgebyr. Det gjøres oppmerksom på at det kan forekomme variasjon i avgiftene som følge av forbruk og eventuelle kommunale endringer av gebyr/avgift.

Eiendomsskatt

Kr 6 085,-.

Eiendomsskatt år

2025.

Info eiendomsskatt

Det gjøres oppmerksom på at det kan komme endringer i regelverket knyttet til eiendomsskatt. Beregning av eiendomsskatt vil kunne avhenge av om boligen er primær- eller sekundærbolig.

Formuesverdi primær

Kr 646 712,-.

Formuesverdi primær år

2023.

Formuesverdi sekundær

Kr 2 586 849,-.

Formuesverdi sekundær år

2023.

Tilbud lånefinansiering

Aktiv Eiendomsmegling samarbeider med sparebankene i Eika Alliansen om formidling av finansielle tjenester. Ta gjerne kontakt med megler for formidling av et uforpliktende tilbud om finansiering. Meglerforetaket kan motta provisjon ved formidling av finansielle tjenester.

Offentlige forhold

Eiendommens betegnelse

Gårdsnummer 63, bruksnummer 284, seksjonsnummer 5 i Kragerø kommune.

Ferdigattest/brukstillatelse

Ferdigattest med redigerte arealer for 7 tomanns boliger på G.nr:63, b.nr:284 datert 07.05.2019. Denne ferdigattesten erstatter ferdigattest gitt 05.04.2019.

Fasade- og plantegninger mottatt fra Kragerø kommune, stemmer godt overens med dagens løsning. (Disse tegningene var ikke datert/stemplet av kommunen).

Ferdigattest/brukstillatelse datert

07.05.2019.

Vei, vann og avløp

Offentlig.

Regulerings og arealplaner

Eiendommen ligger under Kommuneplanens arealdel for Kragerø 2018-2030. Regulert til boligformål. Reguleringsplan for Holt, G.nr:63, b.nr:2 m.fl., godkjent 07.02.2008 med mindre endringer vedtatt 20.06.2012. skal fortsatt gjelde. Endringer som er gjort er bl.a at det skal opparbeides minimum 1,5 p-plasser pr. boenhet. Tomannsboliger i kjede-tomter i felt BO5 kan bebygges som tomannsboliger i kjede. Maksimalt 2 enheter pr. tomt. Maks BYA=30%. Under fellesbestemmelser er det påpekt at eksisterende terreng og vegetasjon skal bevares i størst mulig grad. Mindre vesentlige unntak fra bestemmelsene kan, når særlige grunner taler for det, tillates av det faste utvalg for plansaker. Etter at denne reguleringsplan med

tilhørende bestemmelser er stadfestet, kan det ikke inngås privatrettslige avtaler som er i strid med planen og dens bestemmelser. Oppfordrer til å sette seg inn i reguleringsplan/kommuneplankart som ligger vedlagt.

Iht. til kommuneplankart er det avsatt et område for LEK, vest for denne boligen. Videre er det opplyst om delareal, 6524 hvor det er byggeforbud rundt veg og delareal, 6439 kvm, nåværende bebyggelse. Delareal oppgitt til LNRF område, basert på gårdens nåværende ressursgrunnlag. Dette vil ikke ha noen betydning for denne eiendommen. Det er bekreftet fra kommunen at det ikke er noe pågående regulering i forbindelse med denne eiendommen.

Adgang til utleie

Det er ikke kjent at det foreligger offentligrettslige regler som er til hinder for at hele eiendommen leies ut.

Legalpant

Kommunen har legalpant i eiendommen for forfalte krav på eiendomsskatt og kommunale avgifter/gebyrer.

Kommentar konsesjon

Eiendommen ligger i en kommune med 0-konsesjon. Det er derfor boplikt på eiendommen. Det må fylles ut egenerklæring om konsesjonsfrihet ved kjøp der kjøper bekrefter at eiendommen skal benyttes til helårsbolig.

Kommentar odelsrett

Det er ikke odelsrett på eiendommen.

Kontrakt grunnlag

Salgs- og betalingsvilkår

Eiendommen skal overleveres til kjøper i tråd med det som er avtalt. Det er viktig at kjøper setter seg grundig inn i alle salgsdokumentene, herunder salgsoppgave, tilstandsrapport og selgers egenerklæring. Kjøper anses kjent med forhold som er tydelig beskrevet i salgsdokumentene. Forhold som er beskrevet i salgsdokumentene kan ikke påberopes som mangler. Dette gjelder uavhengig av om kjøper har lest dokumentene. Alle interessenter oppfordres til å undersøke eiendommen nøye, gjerne sammen med fagkyndig, før bud inngis. Kjøper som velger å kjøpe usett, kan som hovedregel ikke gjøre gjeldende som mangel noe kjøper burde blitt kjent med ved undersøkelse av eiendommen, eller som er tydelig beskrevet i salgsdokumentene. Hvis noe trenger avklaring, anbefaler vi at kjøper rådfører seg med eiendomsmegler eller en fagkyndig før det legges inn bud.

Kjøper har krav på at eiendommen er i henhold til avtalen. Hvis det ikke er avtalt noe særskilt, kan eiendommen ha en mangel dersom den ikke er slik kjøper må kunne forvente ut ifra blant annet boligens alder, type og synlige tilstand. Det samme gjelder hvis det er holdt tilbake eller gitt uriktige opplysninger om eiendommen som ikke er rettet i tide på en tydelig måte, og man må gå ut fra at opplysningen har virket inn på avtalen. En bolig som har blitt brukt i en viss tid, har vanligvis blitt utsatt for slitasje, og skader kan ha oppstått. Slik bruksslitasje må kjøper regne med, og det kan avdekkes enkelte forhold etter overtakelse som gjør utbedringer nødvendig. Normal slitasje og skader som trenger utbedring, er innenfor hva kjøper må

forvente, og vil ikke utgjøre en mangel.

Boligen kan også ha en mangel hvis opplyst areal avviker fra faktisk størrelse. Avviket må være minst 2 prosent, og minst 1 kvadratmeter. Det er likevel ikke en mangel dersom selger godtgjør at kjøperen ikke la vekt på opplysningen, jf. avhendingsloven § 3-3 (2).

Ved beregning av et eventuelt prisavslag eller erstatning, må kjøper selv dekke tap/kostnader opp til et beløp på kr 10 000 (egenandel). Egenandel kommer først på tale når det er konstatert mangel ved eiendommen.

Hvis kjøper ikke er forbruker, selges eiendommen "som den er", og selgers ansvar er da begrenset, jf. avhl. § 3-9, første ledd 2. pkt. Avhl. § 3-3 (2) fravikes, og hvorvidt et innendørs arealavvik karakteriseres som en mangel vurderes etter avhl. § 3-8. Informasjon om kjøpers undersøkelsesplikt, herunder oppfordringen om å undersøke eiendommen nøye, gjelder også for kjøpere som ikke anses som forbrukere. Med forbrukerkjøp menes kjøp av eiendom når kjøperen er en fysisk person som ikke hovedsakelig handler som ledd i næringsvirksomhet.

Overtakelse

Overtakelse etter nærmere avtale med selger.

Dersom annet ikke avtales, sendes skjøte/hjemmeldokument for tinglysing i etterkant av overtakelse.

Budgivning

Budgivning i forbrukerforhold:

Budgivere oppfordres til å legge inn bud elektronisk.

Dette gjøres på eiendommens hjemmeside på aktiv.no, ved å bruke «Gi bud»-knappen. Ved elektronisk budgivning, samtykker budgiver til elektronisk kommunikasjon. Eiendomsmegler skal legge til rette for en forsvarlig avvikling av budrunden og kan ikke videreformidle bud med en kortere akseptfrist enn kl. 12.00 første virkedag etter siste annonserte visning. Etter klokken 11:30 anbefaler vi akseptfrist på minimum 30 minutter. Bud bør legges inn i god tid før konkurrerende buds akseptfrist utløper. For øvrig henvises til forbrukerinformasjon om budgivning i salgsoppgaven. Oppdragsgiver er oppfordret til å ikke ta imot bud direkte fra budgiver, men å henvise budgiver videre til megler. Som kjøper vil du få forelagt kopi av budjournal. Alle bud vil bli gjort kjent for kjøper og selger i handelen. Øvrige budgivere kan be om å få en kopi av budjournal i anonymisert form.

Budgivning utenfor forbrukerforhold:

Budgivere oppfordres til å legge inn bud elektronisk. Dette gjøres på eiendommens hjemmeside på aktiv.no, ved å bruke «Gi bud»-knappen. Ved elektronisk budgivning, samtykker budgiver til elektronisk kommunikasjon. Det anbefales at hvert bud har en akseptfrist som muliggjør en forsvarlig avvikling av budrunden. Vi anbefaler minimum 30 minutter akseptfrist. Oppdragsgiver er oppfordret til å ikke ta imot bud direkte fra budgiver, men å henvise budgiver videre til megler.

Opplysningene i salgsoppgaven er godkjent av selger. Alle interessenter oppfordres imidlertid til grundig besiktigelse av eiendommen, gjerne sammen med fagmann før bud inngis.

Etter aksept av bud, vil eiendommens salgssum bli meddelt de som ev. måtte etterspørre denne. Eiendommens salgssum vil bli offentlig tilgjengelig ved overføring av hjemmel.

Omkostninger kjøpers beskrivelse

3 300 000 (Prisantydning)

Omkostninger

82 500 (Dokumentavgift)

260 (Panteattest kjøper)

545 (Tinglysningsgebyr pantedokument)

545 (Tinglysningsgebyr skjøte)

15 900 (Boligkjøperforsikring – fem års varighet (valgfritt))

2 800 (Boligkjøperforsikring Help Pluss - ett års varighet (valgfritt))

83 850 (Omkostninger totalt)

99 750 (med Boligkjøperforsikring - fem års varighet)

102 550 (med Boligkjøperforsikring inkludert ett år med Help Pluss)

3 383 850 (Totalpris. inkl. omkostninger)

3 399 750 (Totalpris. inkl. omkostninger (med Boligkjøperforsikring - fem års varighet))

3 402 550 (Totalpris. inkl. omkostninger (med Boligkjøperforsikring inkludert ett år med Help Pluss))

Regnestykket forutsetter at det kun tinglyses ett pantedokument og at eiendommen selges til prisantydning. Det tas forbehold om endringer i offentlige avgifter/gebyrer.

Omkostninger kjøpers beløp

Kr 83 850

Betalingsbetingelser

Med mindre annet er avtalt forutsettes det at kjøpesum inkludert omkostninger er innbetalt og disponibelt på meglerforetakets klientkonto innen overtakelse. Kjøpesummen skal innbetales fra norsk finansinstitusjon og/eller fra kjøpers egen konto i norsk finansinstitusjon.

Hvitvaskingsreglene

Megler har plikt til å gjennomføre kundetiltak. Hvis kjøper ikke bidrar til at megler får gjennomført kundetiltak og dette fører til at transaksjonen ikke kan gjennomføres eller blir forsinket, misligholder kjøper avtalen. Etter 30 dager er misligholdet vesentlig. Dette gir selger rett til å heve og gjennomføre dekningssalg for kjøpers regning.

Personopplysningsloven

Personopplysninger blir behandlet i samsvar med personopplysningsloven.

Boligselgerforsikring

Selger har tegnet boligselgerforsikring som dekker selgers ansvar etter avhendingsloven begrenset oppad til MNOK 14. I den forbindelse har selger utarbeidet en egenerklæring som kjøper bør gjøre seg kjent med før budgivning.

Boligkjøperforsikring

Vedlagt i salgsoppgaven følger informasjon om Boligkjøperforsikring og Boligkjøperforsikring Pluss fra HELP Forsikring AS. Boligkjøperforsikring er en rettshjelpsforsikring som gir trygghet og profesjonell juridisk hjelp dersom det oppdages uventede feil eller mangler ved boligen de neste fem årene. Boligkjøperforsikring Pluss har samme dekning som boligkjøperforsikring, med tillegg av fullverdig advokathjelp på viktige rettsområder i

privatlivet. Boligkjøperforsikring Pluss betales årlig. Les mer om begge forsikringene i vedlagte materiell eller på help.no. Det gjøres oppmerksom på at boligkjøperforsikring kun kan tegnes av forbruker. Meglerforetaket mottar kr 4 900/5 100/5 800 i kostnadsgodtgjørelse, avhengig av boligtype, samt et tillegg på kr 1 000 ved salg av Boligkjøperforsikring Pluss.

Dødsbo

Det gjøres spesielt oppmerksom på at boligen selges for et dødsbo. Arvingene (selgerne) har ikke bebodd eiendommen og har ingen kunnskap vedrørende eiendommen og eiendommens beskaffenhet utover det som her fremgår av salgsoppgaven. Kjøper oppfordres til å foreta en særlig grundig besiktigelse, gjerne med bistand fra teknisk sakkyndig.

Meglers vederlag

Det er avtalt provisjonsbasert vederlag tilsvarende 2,8% ink.mva av kjøpesum for gjennomføring av salgsoppdraget. I tillegg er det avtalt at oppdragsgiver skal dekke markedspakke kr 25 000,-. Meglerforetaket har krav på å få dekket avtalte utlegg i henhold til oppdragsavtale totalt kr 25 000,-. Dersom handel ikke kommer i stand eller oppdraget sies opp, har megler krav på å få dekket vederlag stort kr 25 000,-. Alle beløp er inkl. mva.

Oppdragsansvarlig

Torunn Bakke
Eiendomsmegler
torunn.bakke@aktiv.no
Tlf: 951 42 350

Ansvarlig megler

Ronny Jørstad
Daglig leder / Eiendomsmegler
ronny.jorstad@aktiv.no
Tlf: 413 20 888

Telemarksmegleren AS, Kirkegata 26
3770 Kragerø
Tlf: 359 86 818

Salgsoppgavedato

23.02.2025



Velkommen til Rugbråtveien 10A!



Fin nyere del av tomannsbolig med carport og utvendig bod. Alt på en flate. Svært sentralt og attraktivt beliggende.





Utvendig isolert bod og carport.



Boligen inneholder: Vindfang, gang, stue/spisestue, kjøkken, 2 soverom, bad og teknisk rom/vaskerom.



(Digital styling).

Stue/spisestue med utgang til terrasse.

Elektrisk utvendig markise.







Åpen løsning mellom stue/spisestue
og kjøkken.

Kjøkkenet med innredning fra Ikea med hvite profilerte fronter og laminat benkeplate.
Benkbelysning m/dimmer.
Integrert komfyr, koketopp, oppvaskmaskin og kjøl/fryseskap.
(Digital styling).



I boligen er det 2 soverom, begge med skap/garderobe.





(Digital styling).

Pent bad med vegghengt wc, dusjhjørne, veggskap og håndvask med skuffer og speilskap.

Teknisk rom/vaskerom med opplegg for vaskemaskin og tørketrommel.



Plantegning

1. etasje

Rugbråtveien 10A

1. Etasje

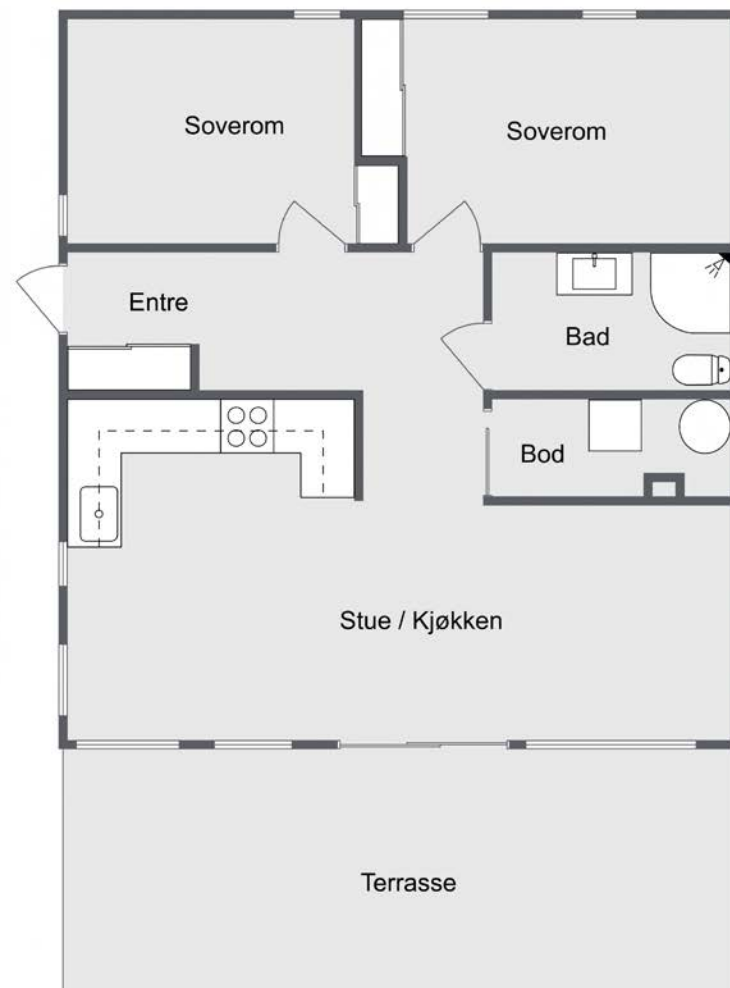

aktiv.

Plantegningen er ment som en illustrasjon og noe avvik vil forekomme. Megler/selger tar ikke ansvar for evt feil

Plantegningen er ikke i målestokk og noe avvik kan forekomme.
Megler/selger tar ikke ansvar for evt. feil.



Tilstandsrapport

- Tomannsbolig
- Rugbråtveien 10 A, 3766 SANNIDAL
- KRAGERØ kommune
- # gnr. 63, bnr. 284, snr. 5

Sum areal alle bygg: BRA: 86 m² BRA-i: 81 m²



Befaringsdato: 19.02.2025

Rapportdato: 25.02.2025

Oppdragsnr.: 15711-1865

Referansenummer: KA1724

Autorisert foretak: SørTakst AS

Vår ref:



Rapporten kan brukes i inntil ett år etter befaringsdatoen, og kan ikke gjenbrukes ved flere boligsalg i denne perioden.
For eiendomsoverdragelser fra 1.1.2024, må selger sørge for at areal i rapporten er oppdatert og følger ny bransjestandard for areal.
Skjer det endringer, oppstår skader også videre på boligen, bør du som selger be om oppdatert rapport.

Norsk takst

Norsk takst er bransjeorganisasjonen for landets bygningssakkyndige og takstforetak, med om lag 1400 sertifiserte medlemmer fordelt på omtrent 1000 bedrifter. I boligomsetningen regnes takstrapportene som et helt avgjørende element i den informasjonen som gjøres tilgjengelig for kjøper. Årlig leverer medlemmene rundt 120.000 slike takster. Det gir unik oversikt over norske boliger, og bidrar til at alle oppdrag kan utføres med utgangspunkt i erfaringsbasert kvalitet.



Det stilles høye krav til utdanning, sertifisering og yrkesetikk. Norsk takst er opptatt av at boligomsetningen skal være trygg, og legger vekt på å opptre uavhengig av andre bransjeaktører. Bygningssakkyndige fakturerer sine tjenester uten hensyn til hvilken pris som oppnås, og skal heller ikke på annen måte ha noen egeninteresse knyttet til handelen.

Uavhengighet og god fagkunnskap har over tid bygget troverdighet og tillit. Både selger og kjøper skal kunne stole på bygningssakkyndiges vurderinger. For tilfeller der det likevel skulle oppstå misnøye med utført arbeid, har vi sammen med Forbrukerrådet etablert en klagenemnd.

Norsk takst har en sentral rolle i utviklingen av norske standarder, regler og profesjonsprinsipper, og representerer bransjen i alle relevante internasjonale fora. Dette sikrer at norske bygningssakkyndige tidlig kan tilpasse seg krav og bransjetrender fra utlandet, samtidig som takseringsfaget får en norsk stemme på verdensbasis. Organisasjonen bidrar i næringspolitisk sammenheng, og har vært en pådriver for å sikre at lover og regler gir trygghet for forbrukerne i boligomsetningen.

Sørtakst AS



Rapportansvarlig

Thomas Kildahl

Thomas Kildahl

Uavhengig Takstingeniør

post@sortakst.no

410 46 178



Dette trenger du å vite om tilstandsrapporten



Hva er en tilstandsrapport?

En tilstandsrapport beskriver synlige skader/avvik eller tegn på skader/avvik på boligen. Rapporten fremhever vanligvis ikke positive egenskaper ved boligen.



Hva vurderer en bygningssakkyndig?

Den bygningssakkyndige vurderer boligen ut fra hva man kan forvente av en bygning av samme alder og type. Vurderingen gjøres som regel mot hvordan det var vanlig å bygge og regler som gjaldt da boligen ble oppført (søknadstidspunktet). Forhold som er vanlige for bygningens alder, slik som slitasje etter normal bruk regnes ikke som avvik.



Hva inneholder tilstandsrapporten?

Den bygningssakkyndige undersøker rom og bygningsdeler slik det kommer frem av [Forskrift til avhendingsloven](#). Tilstandsrapporten inneholder bare avvik som den bygningssakkyndige kan se eller kontrollere med enkle hjelpemidler. Det gjøres ikke nærmere undersøkelser slik som åpning av vegger eller andre bygningsdeler. I vegg mot våtrom og rom under terreng kan det borres et hull for å gjøre enkle undersøkelser slik som fuktøk.

Når du kjøper en brukt bolig

Når du kjøper en brukt bolig, er det viktig å være oppmerksom på at dette ikke kan sammenlignes med å kjøpe en ny bolig. Måten boligen ble bygget på kan være annerledes enn i dag. Bygninger svekkes over tid, og utsettes for slitasje blant annet på grunn av bruk og vær og vind. Mange boliger fornyes helt eller delvis, noen i flere omganger, eller det oppføres tilbygg. Særlig for boliger som er pusset opp eller endret, er det viktig å merke seg at fornyelse av overflater ikke nødvendigvis betyr at bygningsdeler under er forbedret.

Vurdering mot byggregler

Den bygningssakkyndige vil vurdere boligen mot hvordan det var vanlig å bygge og regler som gjaldt på søknadstidspunktet. Den bygningssakkyndige ser etter avvik som har betydning for og som reduserer boligens funksjon og verdi, og som kommer frem av Forskrift til avhendingslova. Noen rom og bygningsdeler slik som bad og vaskerom, og forhold som gjelder sikkerhet mot brann, rekkverk og trapper osv., vil den bygningssakkyndige vurdere mot dagens regelverk. Etter dagens regelverk vil disse kunne få en tilstandsgrad 2 eller 3 uten at det nødvendigvis er krav om at avviket må utbedres.

Tilstandsrapporten beskriver ikke hele boligen

BYGNINGSSAKKYNDIGE SER FOR EKSEMPEL IKKE PÅ

- vanlig slitasje og normal vedlikeholdstilstand
- bagatellmessige forhold som ikke påvirker bygningens bruk eller verdi vesentlig
- etasjeskillere
- tilleggsbygg slik som garasje, bod, annek, naust også videre
- utvendige trapper
- støttemurer
- skjulte installasjoner
- installasjoner utenfor bygningen
- full funksjonstesting av el- og VVS-installasjoner
- geologiske forhold og bygningens plassering på grunnen
- bygningens planløsning
- bygningens innredning
- løse sliker slik som hvitevarer
- utendørs svømmebasseng og pumpeanlegg
- bygningens estetikk og arkitektur
- bygningens lovlighet (bortsett fra bruksendringer, brannceller og forhold som åpenbart kan påvirke helse, miljø og sikkerhet)
- fellesarealer (med mindre boligeier har vedlikeholdsplikt for fellesarealer og dette er kjent for bygningssakkyndig, eller fellesarealet har en særlig tilknytning til boligen).

© iVerdi 2023 © Norsk takst 2023

Malen til denne rapporten, inkludert standardtekstene fra Norsk takst, er vernet etter åndsverkloven og kan kun benyttes av medlemsforetakene i Norsk takst og av takstingeniører som er sertifisert i slikt foretak, samt av kunder hos iVerdi og studenter hos NEAK. For andre aktører er eksemplarframstilling av malen og standardtekster, som utskrift og annen kopiering til bruk som grunnlag for tilsvarende rapporter, bare tillatt når det er hjemlet i lov (kopiering til privat bruk, sitat o.l.) eller avtale med Norsk Takst ([Forside](#)) eller iVerdi ([Hjem-iVerdi](#)).

Utnyttelse i strid med lov eller avtale kan medføre erstatnings- og straffansvar.

Dette trenger du å vite om tilstandsrapporten

Tilstanden vurderes med ulike tilstandsgrader

Tilstanden gir uttrykk for en gitt forventet tilstand, blant annet vurdert ut fra alder og normal bruk. Ved Tilstandsgrad 0 (TG0) og Tilstandsgrad 1 (TG1) gir den bygningssakkyndige normalt ingen begrunnelse for valg av tilstandsgrad. Grunnen er at bygningen eller bygningsdelen da bare har normal slitasje. Ved skjulte konstruksjoner kan alder alene avgjøre tilstandsgrad. Når bygningssakkyndige anbefaler tiltak, for eksempel utbedringer, må brukeren av rapporten vurdere om tiltakene er nødvendige og lønnsomme.

Når den bygningssakkyndige velger tilstandsgrad, baseres vurderingen på faste kriterier som følger av gjeldende bransjestandard for Teknisk tilstandsanalyse ved omsetning av bolig og Forskrift til avhendingslova.



TILSTANDSGRAD 0, TG0: INGEN AVVIK

Bygningsdelen skal være tilnærmet ny, ikke vise tegn på slitasje og det skal være lagt frem dokumentasjon på faglig god utførelse. Det er ingen merknader til delen.



TILSTANDSGRAD 1, TG1: MINDRE AVVIK

Bygningsdelen skal bare ha normal slitasje, og straktiltak skal ikke anses som nødvendig. Graden kan også brukes når delen er ny, men der dokumentasjon på faglig god utførelse mangler.



TILSTANDSGRAD 2, TG2: VESENTLIGE AVVIK OG MINDRE AVVIK SOM ETTER NS 3600 GIR TG 2

Bygningsdelen skal enten ha feil utførelse, en skade eller symptomer på skade, sterk slitasje eller nedsatt funksjon. Graden gis når bygningsdelen trenger vedlikehold eller tiltak i nær fremtid. Graden skal også brukes når delen er gammel og det er grunn til å varsle om faren for skader på grunn av alderen, eller når det er grunn til å overvåke delen spesielt på grunn av fare for større skader eller følgeskader.

Ved avvik som ikke krever umiddelbare tiltak (ingen umiddelbar kostnad) så blir TG2 markert med en lysere farge.



TILSTANDSGRAD 3, TG3: STORE ELLER ALVORLIGE AVVIK

Denne tilstandsgraden brukes ved kraftige tegn på forhold som man må regne med trenger utbedring straks eller innen kort tid. Det er påvist funksjonssvikt eller sammenbrudd.



IKKE UNDERSØKT/IKKE TILGJENGELIG FOR UNDERSØKELSE

Det kan være avvik/skader som ikke er avdekket.

Hva er et anslag på utbedringskostnad?

Hva det vil koste å utbedre rom eller bygningsdeler, er et forsiktig anslag basert på nåværende kvalitet, registrert avvik og angitte tiltak i rapporten. Anslaget er gitt på generelt grunnlag og må ikke forveksles med et pristilbud fra en håndverker. Det kan foreligge avvik og tiltak som ikke kommer frem av rapporten. Utbedringskostnad avhenger blant annet av personlige valg av og markedspris på materialer og tjenestetyper.

I rapporten skal det settes anslag for utbedringskostnad for TG3, og slikt anslag kan også gis ved TG2.



Ingen umiddelbare kostnader



Tiltak under kr 10 000



Tiltak mellom kr 10 000 - 50 000



Tiltak mellom kr 50 000 - 100 000



Tiltak mellom kr 100 000 - 300 000



Tiltak over kr 300 000

Beskrivelse av eiendommen

Tomannsbolig oppført i 2017, i trekonstruksjon. På befaringen ble det i all vesentlighet funnet normal alders-/brukslitasje.

Det vises til rapportens enkelte punkter

Tomannsbolig - Byggeår: 2017

UTVENDIG [Gå til side](#)

Taket er teknet med asfaltapp.
Takrenner og nedløp av plastbelagt stål.
Yttervegger av bindingsverk med trekledning og steniplater.
Det er pulltak i trekonstruksjon.
Det er vinduer med 3-lags glass.
Det er malte ytterdører.
Det er terrasse i trekonstruksjon.

INNVENDIG [Gå til side](#)

Innvendige overflater har brukslitasje. Behovet for oppussing vil i stor grad vil være påvirket av personlig smak og ønsker.
Gulv på grunn er av betong.
Det er elementpipe. Det er ikke tilkoblet ildsted. Det er ikke ildfast materiale på gulv under feieluke.
Innvendige dører er trefyllingsdører.

VÅTROM [Gå til side](#)

Bad/vaskerom
Aktuell byggeforskrift er teknisk forskrift 2017. Dokumentasjon: ingen dokumentasjon.
Det er våtromsplater på vegger og panelplater i himlingen.
Det er flislagt gulv og varmekabler.
Det er plastsluk og ukjent membranløsning. En inspeksjon av sluket vil i de fleste tilfeller ikke avdekke om det er benyttet membran, slukmansjett eller gi noe pekepinn om membranens beskaffenhet.
Bad med wc, servant og dusjhjørne. Det er opplegg for vaskemaskin.
Det er balansert ventilasjon.
Hulltaking er foretatt uten å påvise unormale forhold.

KJØKKEN [Gå til side](#)

Innredning med profilerte fronter og laminert benkeplate.
Det er kjøkkenventilator med avtrekk ut.

TEKNISKE INSTALLASJONER [Gå til side](#)

Innvendige vannledninger er av plast (rør i rør). Det er besiktiget i rørskap.
Det er avløpsrør av plast.
Det er balansert ventilasjon.
Varmtvannstanken er på ca. 200 liter.
Det er sikringskap med automatsikringer.

TOMTEFORHOLD [Gå til side](#)

Det er ikke foretatt geotekniske undersøkelser og derved er det kun svært begrensede muligheter for nøyaktig kunnskap om byggegrunn og stabilitet som kan gjøres.
Fundamenter og gulv på grunn av betong.
Det er offentlig avløp via private stikkledninger Det er offentlig

vannforsyning via private stikkledninger.

Arealer [Gå til side](#)

Forutsetninger og vedlegg [Gå til side](#)

Lovlighet [Gå til side](#)

Tomannsbolig

- Det foreligger godkjente og byggemeldte tegninger, som stemmer med dagens bruk

Sammendrag av boligens tilstand

Fordeling av tilstandsgrader

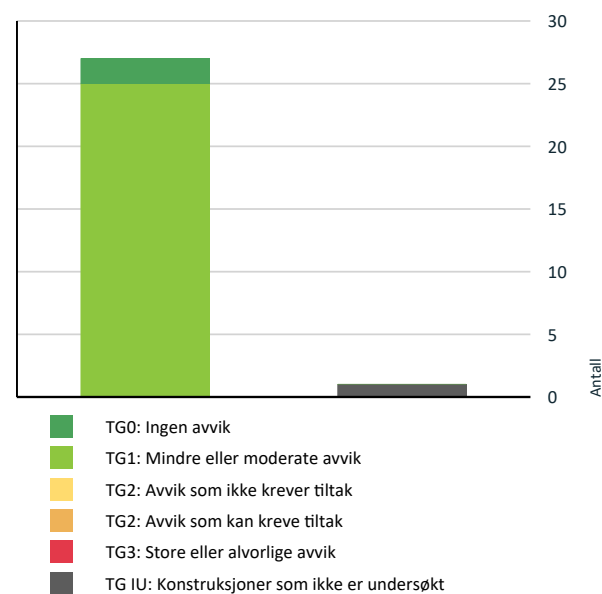

Vil du vite mer om tilstandsgrader? Se side 4.

Spesielt for dette oppdraget/rapporten

Alle undersøkelser er gjort i form av stikkprøver. Det vil si at for eksempel ikke alle vinduer og dører er åpnet/lukket eller at skjelheter på gulv er kontrollert i alle rom etc.

For rapporter som gjelder leilighet i et sameie eller aksje/andelslag (borettslag) er undersøkelsene begrenset til innvendig i leiligheten og dennes tilleggsdel (boder/kott/altan eller lignende). Iøynefallende vedlikeholdsmangler eller skader utvendig eller i fellesarealene i atkomsten til leilighetens hoveddel og tilleggsdel skal bemerkes.
Takstmannen har ikke flyttet på møbler/ inventar, slik at skader/ feil som er skjult av dette ikke vil komme med i rapporten.
Eventuelle tekniske rapporter for fellesdelene er ikke fremvist.

Oppsummering av avvik

Vil du vite mer? Se på rommet eller bygningsdelen senere i rapporten.

Tomannsbolig

TG IU KONSTRUKSJONER SOM IKKE ER UNDERSØKT

Utvendig > Takkonstruksjon/Loft

[Gå til side](#)

Boligens energimerking



ENERGIMERKE

Beskrivelse

Energimerke



Energimerket gir en god pekepinn på om oppvarmingsutgiftene for boligen er høye eller lave. Det består av to deler: en energikarakter og en oppvarmingskarakter. Til sammen forteller de om energistandarden i boligen din.

Energikarakteren A–G:

Energikarakteren sier noe om energistandarden til bygningen og dermed noe om forventet forbruk av energi. Skalaen går fra A som er best til G som er dårligst.

• **A og B** er bygninger som normalt tilfredsstillere strengere krav enn det som er angitt i byggeforskriftene og/eller har effektivt varmesystem.

• **C** er bygninger som i hovedsak tilfredsstillere de nyeste byggeforskriftene, og bygninger etter noe eldre forskriftskrav med effektivt varmesystem.

• **D, E, F og G** er bygninger som er bygget under eldre forskriftskrav enn dagens. Eldre hus som ikke er utbedret, vil normalt få en karakter nederst på skalaen.

Oppvarmingskarakter:

Oppvarmingskarakteren blir angitt ut fra hvor stor andel av energien som kommer fra ikke fornybare energikilder, slik som olje eller gass, eller fra elektrisitet. Karakteren er en fargeskala fra rød til grønn, hvor grønn er best. En grønn karakter betyr at du bruker bioenergi eller annen ny fornybar energi. Bruk av ved, varmepumpe, sol og fjernvarme gir god oppvarmingskarakter.

En rød karakter betyr at boligen din er avhengig av elektrisitet, olje eller gass. Et bygg som bare har panelovner får derfor en dårlig oppvarmingskarakter.

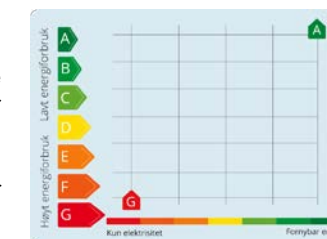

Tilstandsrapport

TOMANNSBOLIG



Byggeår
2017

Kommentar
Byggeåret er hentet fra
Ambita/Infoland

UTVENDIG

Taktekking

Punktet må sees i sammenheng med Takkonstruksjon/Loft

Taket er tekket med asfaltpapp.

Nedløp og beslag

Takrenner og nedløp av plastbelagt stål.

Veggkonstruksjon

Yttervegger av bindingsverk med trekledning og steniplate.

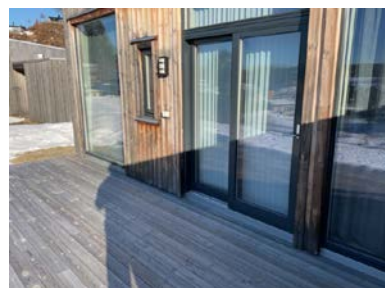

Takkonstruksjon/Loft

Punktet må sees i sammenheng med Taktekking

Det er pulltak i trekonstruksjon.

Vurdering av avvik:

- Hele takkonstruksjonen er gjenbygget. Det er ingen mulighet til vurdering utover alder og observasjoner fra underliggende etg.

Det ble ikke observert tegn på fukt eller skader i himlingene.

Konsekvens/tiltak

- Andre tiltak:

Tilstandsrapport

TGIU sette pga. manglende mulighet for kontroll.

Vinduer

Det er vinduer med 3-lags glass.



Dører

Det er malte ytterdører.



Balkonger, terrasser og rom under balkonger

Det er terrasse i trekonstruksjon.

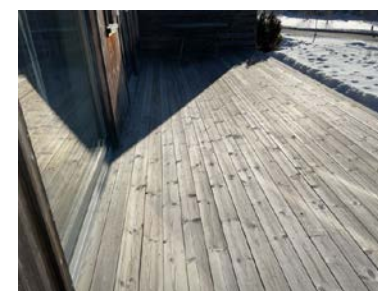

23 kvm.

INNSENDIG

Overflater

Innvendige overflater har bruksslitasje. Behovet for oppussing vil i stor grad vil være påvirket av personlig smak og ønsker.

Tilstandsrapport

TG 1 Etasjeskille/gulv mot grunn

Gulv på grunn er av betong.

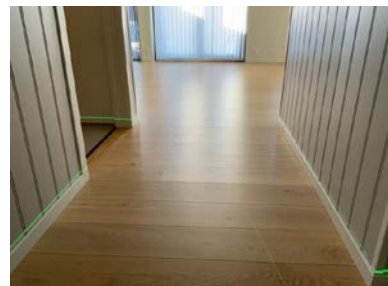
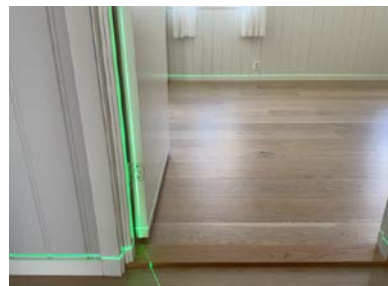

TG 0 Radon

Bygget er utført med forskriftsmessig radonsperre og dokumentasjon foreligger.

TG 1 Pipe og ildsted

Det er elementpipe. Det er ikke tilkoblet ildsted. Det er ikke ildfast materiale på gulv under feieluke.

TG 1 Innvendige dører

Innvendige dører er trefyllingsdører.



VÅTROM

1. ETASJE > BAD/VASKEROM

Generell

Aktuell byggeforskrift er teknisk forskrift 2017. Dokumentasjon: ingen dokumentasjon.

Tilstandsrapport



1. ETASJE > BAD/VASKEROM

TG 1 Overflater vegger og himling

Det er våtromsplater på vegger og panelplater i himlingen.

1. ETASJE > BAD/VASKEROM

TG 1 Overflater Gulv

Det er flislagt gulv og varmekabler.



1. ETASJE > BAD/VASKEROM

TG 1 Sluk, membran og tettesjikt

Det er plastsluk og ukjent membranløsning. En inspeksjon av sluket vil i de fleste tilfeller ikke avdekke om det er benyttet membran, slukmansjett eller gi noe pekepinn om membranens beskaffenhet.



1. ETASJE > BAD/VASKEROM

TG 1 Sanitærutstyr og innredning

Tilstandsrapport

Bad med wc, servant og dusjhjørne. Det er opplegg for vaskemaskin.

1. ETASJE > BAD/VASKEROM

1 TG 1 Ventilasjon

Det er balansert ventilasjon.

1. ETASJE > BAD/VASKEROM

1 TG 1 Tilliggende konstruksjoner våtrom

Hulltaking er foretatt uten å påvise unormale forhold.

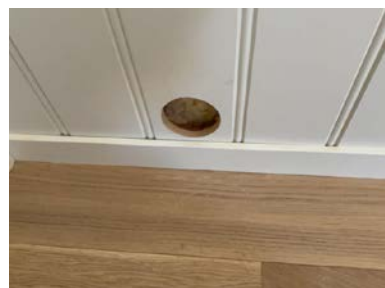

KJØKKEN

1. ETASJE > STUE/KJØKKEN/SPISESTUE

1 TG 1 Overflater og innredning

Innredning med profilerte fronter og laminert benkeplate.



1. ETASJE > STUE/KJØKKEN/SPISESTUE

1 TG 1 Avtrekk

Det er kjøkkenventilator med avtrekk ut.

TEKNISKE INSTALLASJONER

1 TG 1 Vannledninger

Innvendige vannledninger er av plast (rør i rør). Det er besiktiget i rørskap.

Tilstandsrapport



1 TG 1 Avløpsrør

Det er avløpsrør av plast.

1 TG 1 Ventilasjon

Det er balansert ventilasjon.



1 TG 1 Varmtvannstank

Varmtvannstanken er på ca. 200 liter.



1 TG 1 Elektrisk anlegg

Tilstandsrapport

Dette er en forenklet kontroll begrenset til de spørsmål og undersøkelser som forskrift til avhendingslova (tryggere bolighandel) § 2-18 inneholder. Dette kan ikke sammenlignes med en kontroll utført av offentlig myndighet (Det lokale eltilsyn) eller registrert elektrovirksomhet, og en bygningssakkyndig har verken kompetanse eller lov til å foreta en slik kontroll.

Tilstandsgraden er vurdert ut fra den foreklede og begrensede kontrollen som forskriften inneholder. El-anlegget kan ha feil og mangler som en slik forenklet undersøkelse ikke vil avdekke. Vær derfor oppmerksom på denne risikoen, og søk videre veiledning eller få en fullstendig kontroll utført av registrert elektrovirksomhet.

Det er sikringsskap med automatsikringer.

1. Foreligger det eltilsynsrapport de siste 5 år, og det er ikke foretatt arbeid på anlegget etter denne, utenom retting av eventuelle avvik i eltilsynsrapport (dvs en el-tilsynsrapport uten avvik)?

Nei

Spørsmål til eier

2. Når ble det elektriske anlegget installert eller sist gang totalt rehabilitert (årstall)? Med totalt rehabilitert menes fullstendig utskiftet anlegg fra inntakssikring og videre.

2017

3. Er alle elektriske arbeider/anlegg i boligen utført av en registrert elektroinstallasjonsvirksomhet?

Ja

4. Er det elektriske anlegget utført eller er det foretatt tilleggsarbeider på det elektriske anlegget etter 1.1.1999?

Ja

Eksisterer det samsvarserklæring?

Ja

5. Foreligger det kontrollrapport fra offentlig myndighet – Det Lokale Eltilsyn (DLE) eller eventuelt andre tilsvarende kontrollinstanser med avvik som ikke er utbedret eller kontrollen er over 5 år?

Ukjent

6. Forekommer det ofte at sikringene løses ut?

Nei

7. Har det vært brann, branntilløp eller varmgang (for eksempel termiske skader på deksler, kontaktpunkter eller lignende) i boligens elektriske anlegg?

Nei

Generelt om anlegget

8. Er det tegn til at det har vært termiske skader (tegn på varmgang) på kabler, brytere, downlights, stikkontakter og elektrisk utstyr? Sjøkk samtidig tilstanden på elektrisk tilkobling av varmtvannsbereider, jamfør eget punkt under varmtvannstank

Nei

9. Er der synlig defekter på kabler eller er disse ikke tilstrekkelig festet?

Nei

Inntak og sikringsskap

10. Er det tegn på at kabelinnføringer og hull i inntak og sikringsskap ikke er tette, så langt dette er mulig å sjekke uten å fjerne kapslinger?

Nei

11. Finnes det kursfortegnelse, og er den i samsvar med antall sikringer?

Ja

12. Foreta en helhetsvurdering av det elektriske anlegget, dets alder, allmenne tilstand og fare for liv og helse. Bør det elektriske anlegget ha en utvidet el-kontroll?

Nei

Generell kommentar

Undertegnede har ikke kompetanse til å tilstandsvurdere elektriske anlegg, utover synlige og helt opplagte feil. El-anlegg bør kontrolleres av en autorisert el-installatør.

Tilstandsrapport



TG 0 Branntekniske forhold

Dette er en forenklet kontroll begrenset til de spørsmål som fremkommer under. Tilstandsgraden er basert på retningslinjer til disse spørsmålene i bransjestandarden NS3600. Dette kan ikke sammenlignes med en fullstendig kontroll av branntekniske forhold av offentlig myndighet, eller en vurdering av boligens branntekniske forhold eller prosjektering fra en rådgiver med spesialkompetanse. En bygningssakkyndig har verken kompetanse til å gi slik veiledning eller lov til å foreta en slik kontroll.

Tilstandsgraden er vurdert ut fra den foreklede og begrensede kontrollen. Det kan være feil og mangler om branntekniske forhold som en slik forenklet undersøkelse ikke vil avdekke. Vær derfor oppmerksom på denne risikoen, og søk videre veiledning eller rådgivning.

1. Er det mangler for brannslukningsutstyr i boligen iht. forskriftskrav på søknadstidspunktet, men minst Byggeforskrift 1985?

Nei

2. Er det skader på brannslukningsutstyr eller er apparatet eldre enn 10 år?

Nei

3. Er det mangler på røykvarsler i boligen iht. forskriftskrav på søknadstidspunktet, men minst Byggeforskrift 1985?

Nei

4. Er det skader på røykvarslere?

Nei

TOMTEFORHOLD

Byggegrunn

Det er ikke foretatt geotekniske undersøkelser og derved er det kun svært begrensede muligheter for nøyaktig kunnskap om byggegrunn og stabilitet som kan gjøres.

TG 1 Grunnmur og fundamenter

Fundamenter og gulv på grunn av betong.

TG 1 Utvendige vann- og avløpsledninger

Det er offentlig avløp via private stikkledninger Det er offentlig vannforsyning via private stikkledninger.

Bygninger på eiendommen

Carport med bod



Anvendelse

Byggeår

0

Standard

Vedlikehold

Kommentar

Beskrivelse

Fundamentert med betongplate.
Yttervegger av bindingsverk.
Pulltak teknet med papp.

Bygget er ikke tilstandsvurdert iht Forskrift til avhendingslova og NS3600. Dette er kun en enkel beskrivelse.

Arealer, byggetegninger og brannceller

Standard gjeldende fra 01.01.2024

Arealmålinger og arealoppsett er basert på Norsk standard 3940:2023 Areal- og volum-beregninger av bygninger. Arealet gjelder for tidspunktet da boligen ble målt

Hva er måleverdig areal?

Arealet i rommet må ha minst 1,90 m fri høyde over gulvet og minst bredde på 0,60 m. Et loft med skråtak vil for eksempel bare få registrert målbart areal der høyden er minst 1,90 m og bredden minst 0,60 m. Rommet må ha dør eller luke, og gangbart gulv.

Hva er bruksareal?

BRA = BRA-i + BRA-e + BRA-b

Bruksarealet for bygningen er bruttoarealet minus arealet som opptas av yttervegger.

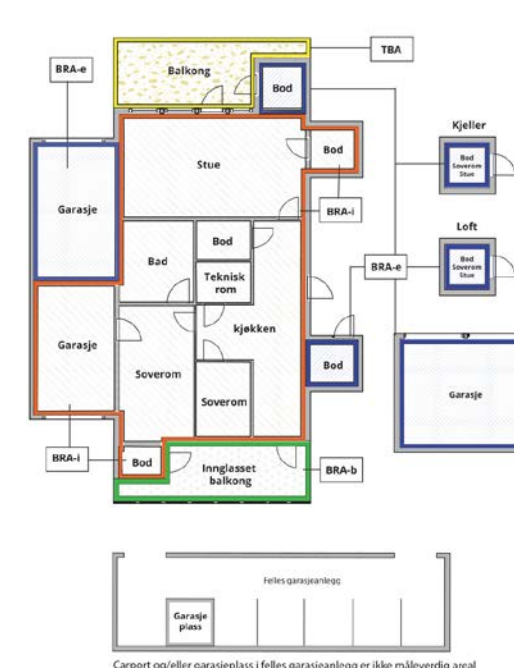

| | |
|---------------------------------|---|
| Internt bruksareal (BRA-i) | Arealet innenfor boenheten(e) |
| Eksternt bruksareal (BRA-e) | Arealet av alle rom utenfor boenheten(e) og som tilhører denne, slik som for eksempel boder |
| Innglasset balkong mv (BRA-b) | Arealet av innglasset balkong, veranda eller altan når denne er tilknyttet boenheten(e) |
| Terrasse- og balkongareal (TBA) | Arealet av terrasser, åpne balkonger og åpen altan tilknyttet boenheten(e) |

Gulvareal (GUA)
Er sum av BRA (bruksareal) og ALH (areal med lav takhøyde).
Areal med lav takhøyde (ALH) er ikke måleverdig areal, som skyldes skråtak og lav himlingshøyde.
GUA kan opplyses i markedsføring der det er aktuelt for den konkrete boligen og kun sammen med BRA-i, for eksempel der gulvflaten har en verdi og har funksjon ved møblering og bruk av rommene. Ikke innredet areal som kaldloft, måles og oppgis normalt ikke.

Arealet kan ikke alltid fastsettes nøyaktig

Areal kan være komplisert eller umulig å måle opp nøyaktig fordi det er vanskelig å fastslå tykkelsen på innervegger, skjevheter i og utforming av bygningskonstruksjoner som karnapp, buer og vinkler som ikke er rette, åpne rom over flere etasjer og så videre.

Eiendommens markedsverdi kan ikke baseres på en matematisk beregning basert på antall kvadratmeter opplyst i rapporten. Opplysninger om areal kan altså ikke alene benyttes for å beregne eiendommens verdi.

Den bygningsakkyndige kan avdekke eventuelle bruksendringer og avvik i branncelleinndeling

Den bygningsakkyndige ser på byggetegninger hvis de er tilgjengelige og dette er en del av oppdraget, og vurderer bruken av boligen opp mot tegningene. Hvis den bygningsakkyndige avdekker at en bolig ikke ser ut til å være delt opp i brannceller etter kravene i byggeteknisk forskrift på befaringstidspunktet, skal det opplyses om dette.

Reglene om bruksendring og brannceller kan være kompliserte. Søk videre faglige råd om rapporten ikke gir deg svar. Den bygningsakkyndige kan ikke vurdere og svare på alle spørsmål, og kan heller ikke vite om kommunen kan gi unntak for kravene som gjelder. [Vil du vite mer?](#)

Om brannceller

En branncelle er hele eller avgrensede deler av en bygning hvor en brann fritt kan utvikle seg uten at den kan spre seg til andre bygninger eller andre deler av bygningen i løpet av en fastsatt tid.

Om bruksendring

Bruksendring er å endre bruken av et rom fra en tillatt bruk til en annen. Dette kan kreve søknad og tillatelse, for eksempel hvis du endrer et rom fra bod til soverom eller arbeidsrom, eller hvis du endrer en bolig til to separate boliger.

Rom for varig opphold har krav til takhøyde, romstørrelse, rømningsvei og lysforhold som må være oppfylt. Du kan søke kommunen om unntak for kravene, men kan ikke regne med å få unntak for krav som går på helse og sikkerhet, for eksempel krav til rømningsvei.

Bruksendring som krever godkjenning, og som ikke er søkt bruksendret, er ulovlig. Kommunen kan etter plan- og bygningsloven kapittel 32 forfølge overtredelser. Kommunen kan pålegge deg å avslutte den ulovlige bruken, eventuelt å rette eller tilbakeføre rommet til godkjent bruk.

Arealer

Tomannsbolig

Ny arealstandard

| Etasje | Bruksareal BRA m ² | | | SUM | Terrasse- og balkongareal (TBA) |
|----------------|-------------------------------|-----------------------------|----------------------------|-----|---------------------------------|
| | Internt bruksareal (BRA-i) | Eksternt bruksareal (BRA-e) | Innglasset balkong (BRA-b) | | |
| 1. Etasje | 81 | | | 81 | |
| SUM | 81 | | | | |
| SUM BRA | 81 | | | | |

Romfordeling

| Etasje | Internt bruksareal (BRA-i) | Eksternt bruksareal (BRA-e) | Innglasset balkong (BRA-b) |
|-----------|--|-----------------------------|----------------------------|
| 1. Etasje | Entré, Soverom, Soverom 2, Bad/vaskerom, Teknisk rom, Stue/kjøkken/spisestue | | |

Kommentar

Lovlighet

Byggetegninger

Det foreligger godkjente og byggemeldte tegninger, som stemmer med dagens bruk

Kommentar:

Brannceller

Er det påvist synlige tegn på avvik i branncelleinndeling ut ifra dagens byggeteknisk forskrift?

Ja Nei

Nyere håndverkstjenester

Er det ifølge eier utført håndverkstjenester på boligen siste 5 år?

Ja Nei

Krav for rom til varig opphold

Er det påvist avvik i forhold til rømningsvei, dagslysflate eller takhøyde?

Ja Nei

Kommentar:

Carport med bod

Ny arealstandard

| Etasje | Bruksareal BRA m ² | | | SUM | Terrasse- og balkongareal (TBA) |
|----------------|-------------------------------|-----------------------------|----------------------------|-----|---------------------------------|
| | Internt bruksareal (BRA-i) | Eksternt bruksareal (BRA-e) | Innglasset balkong (BRA-b) | | |
| 1. Etasje | | 5 | | 5 | |
| SUM | | 5 | | | |
| SUM BRA | 5 | | | | |

Romfordeling

| Etasje | Internt bruksareal (BRA-i) | Eksternt bruksareal (BRA-e) | Innglasset balkong (BRA-b) |
|-----------|----------------------------|-----------------------------|----------------------------|
| 1. Etasje | | Bod | |

Total fordeling mellom P-ROM og S-ROM

Tabellen under viser fordelingen av P-ROM og S-ROM etter veiledningen til NS 3940: 2012. Dette er til informasjon og til sammenligning. Tallene er omtrentlige, kan avvike fra faktiske målinger og er ikke juridisk bindende

| | P-ROM(m2) | S-ROM(m2) |
|-----------------|------------|------------|
| Tomannsbolig | 76 | 5 |
| Carport med bod | 0 | 5 |

Befarings - og eiendomsopplysninger

Befaring

| Dato | Til stede | Rolle |
|-----------|----------------|---------------|
| 19.2.2025 | Thomas Kildahl | Takstingeniør |

Matrikkeldata

| Kommune | gnr. | bnr. | fnr. | snr. | Areal | Kilde | Eieforhold |
|--------------|------|------|------|------|-------|-----------------------|---------------|
| 4014 KRAGERØ | 63 | 284 | | 5 | | IKKE OPPGITT (Ambita) | Ikke relevant |

Adresse

Rugbråtveien 10 A

Hjemmelshaver

Carlsten Helge

Kommentar

Eierandel
117 / 1824

Eiendomsopplysninger

Beliggenhet

Sannidal er et svært populært bosted med tilknytning til mange fasiliteter.

Kun en kort spasertur fra eiendommen finner man ALTI handlesenter hvor det er et godt utvalg av butikker, dagligvareforretning, gatekjøkken og kafé. Her ligger også bussholdeplassen Tangen, med bussavganger både mot Kristiansand og Oslo.

Adkomstvei

Privat stikkvei, fra offentlig vei

Tilknytning vann

Kommunal vanntilførsel

Tilknytning avløp

Kommunalt avløp

Siste hjemmelsovergang

| Kjøpesum | År |
|-----------|------|
| 2 290 000 | 2017 |

Kilder og vedlegg

Dokumenter

| Beskrivelse | Dato | Kommentar | Status | Sider | Vedlagt |
|---------------|------|-----------|-------------|-------|---------|
| Egenerklæring | | | Gjennomgått | | Nei |
| Infoland.no | | | Gjennomgått | | Nei |
| Tegninger | | | Gjennomgått | | Nei |

Tilstandsrapportens avgrensninger

STRUKTUR•REFERANSENIVÅ•TILSTANDSGRADER

- Rapporten er basert på innholdskrav i Forskrift til avhendingslova (tryggere bolighandel). Formålet er å gi en tilstandsrapport til bruk for den som bestiller og/eller i et salg til forbruker, og ikke for andre tredjeparter. Rapportens struktur, metode og begrepsbruk følger i hovedsak Norsk Standard NS 3600:2018 (Teknisk tilstandsrapport ved omsetning av bolig), samt Takstbransjens retningslinjer for arealmåling når det gjelder fordeling mellom P-areal og S-areal.
- Tilbakeholdt eller uriktig informasjon som har betydning for vurderingen, er ikke bygningssakkyndiges ansvar. Rapporten beskriver avvik, altså en tilstand som er dårligere enn referansenivået. Rapporten framhever normalt ikke positive sider ved boligen ut over det som fremgår av tilstandsgradene.
- Tilstanden angis i rapporten og gir uttrykk for en gitt forventet tilstand blant annet vurdert ut fra alder og normal bruk slik:

i) **Tilstandsgrad 0, TG0:** Ingen avvik eller skader. I tillegg må bygningsdelen være tilnærmet ny, mindre enn 5 år, og det foreligger dokumentasjon på faglig god utførelse.

ii) **Tilstandsgrad 1, TG1:** Mindre avvik. Normal slitasje. Strakstiltak ikke nødvendig. TG1 kan gis når bygningsdelen er tilnærmet ny og det ikke foreligger dokumentasjon på faglig god utførelse.

iii) **Tilstandsgrad 2, TG2:** Vesentlige avvik, og mindre avvik som etter NS 3600 gir TG 2, men som ikke nødvendigvis krever umiddelbare tiltak. I denne rapporten kan TG2 i Rappportsammendrag være inndelt i TG2 som krever tiltak og de som ikke krever umiddelbare tiltak. Konstruksjonen har normalt enten feil utførelse, en skade eller symptomer på skade, sterk slitasje eller nedsatt funksjon. Vedlikehold eller tiltak trengs i nær fremtid, det er grunn til å varsle fare for skader på grunn av alder eller overvåke spesielt på grunn av fare for større skade eller følgeskade. For skjulte konstruksjoner vil alder i seg selv være et symptom som kan gi TG2. For synlige konstruksjoner kan alder sammen med andre symptomer og momenter gi TG2. Avvik under TG2 kan gis sjablongmessig anslag.

iv) **Tilstandsgrad 3, TG3:** Store eller alvorlige avvik. Kraftige symptomer på forhold som man må regne med trenger utbedring straks eller innen kort tid. Påvist funksjonssvikt eller sammenbrudd. Avvik under TG3 skal gis sjablongmessig anslag.

v) **Tilstandsgrad TGIU:** Ikke undersøkt/ikke tilgjengelig for undersøkelse.

- Ved TG0 og TG1 gis det normalt ingen begrunnelse for valg av tilstandsgrad, fordi bygningen eller bygningsdelen da bare har normal slitasje. For anbefalte tiltak ved TG2 og TG3 må bruker av rapporten vurdere om tiltakene er nødvendige og lønnsomme. Hva det vil koste å utbedre rom eller bygningsdeler er et sjablongmessig anslag basert på registrert avvik og angitte tiltak i rapporten. Anslaget er gitt på generelt grunnlag og basert på erfaringstall i seks intervaller, og kan ikke forveksles med en konkret vurdering og tilbud fra en entreprenør eller håndverker. Det må eventuelt innhentes tilbud for en nærmere undersøkelse, og konkret og nøyaktig vurdering av utbedringskostnad. Kostnader til ikke oppdagede avvik/utbedringer/feil kan forekomme. Utbedringskostnad avhenger av personlige preferanser og markedspris på materialer og tjenesteyter.

PREISERINGER

- Avvik vurderes ut fra tekniske forskrifter på godkjenningstidspunktet for bygget. Noen bygningsdeler vurderes etter gjeldende teknisk forskrift på befaringsstidspunktet. Dette gjelder blant annet:

i) Bad, vaskerom (våtrom)

ii) Forhold rundt brann, rømming, sikkerhet, for eksempel rekkverkshøyder/åpninger, ulovlige bruksendringer, brannceller mv.

- For skjulte konstruksjoner slik som vann og avløp uten dokumentasjon, er kvalitet og alder vurdert.

• Fastmonterte installasjoner, for eksempel innfelt belysning (downlights), demonteres ikke for å sjekke dampsperrer bak. Dette av hensyn til bygningssakkyndiges kompetanse og risikoen for skade.

• Kontroll av fukt i konstruksjonen ved hulltaking i bad og vaskerom (våtrom), rom under terreng (kjelleretasje, underetasje og sokkeletasje) eller andre bygningsdeler skjer etter eiers aksept. Hulltaking av våtrom og rom under terreng kan unntaksvis unnlates, se Forskrift til Avhendingsloven.

• Kontroll av romfunksjoner for P-ROM utføres kun når det ikke foreligger godkjente og byggemeldte tegninger, eller når tegninger ikke stemmer med dagens bruk.

• Bygningssakkyndig gir en forenklet vurdering av branntekniske forhold og elektriske installasjoner i boligen dersom det er mer enn fem år siden sist boligen hadde el-tilsyn. Bygningssakkyndig kan anbefale å konsultere offentlige myndigheter eller kvalifisert elektrofaglig fagperson ved behov for grundigere undersøkelser.

TILLEGGSUNDERSØKELSER

Etter avtale kan tilstandsanalysen utvides til også å omfatte tilleggsundersøkelser utover minimumskravet i forskriften.

BEFARINGEN

Rapporten gir en vurdering av byggverk og bygningsdeler som bygningssakkyndig har observert, og som fremkommer av Forskrift til avhendingsloven. Rapporten er likevel ingen garanti for at det ikke kan finnes skjulte feil, skader og mangler. NS 3600:2018 (Teknisk tilstandsrapport ved omsetning av bolig) har undersøkelsesnivå fra 1 til 3, der undersøkelsesnivå 1 er det laveste og baseres på visuell observasjon. Rapporten baseres på undersøkelsesnivå 1 med få unntak (våtrom og rom under terreng). I praksis betyr dette at gjennomføringen av befaringen begrenses som følger:

- Det utføres kun visuelle observasjoner på tilgjengelige flater uten fysiske inngrep (f.eks. riving).

• Flater som er skjult av snø eller på annen måte ikke er tilgjengelig eller skjult, blir ikke kontrollert. Det foretas ikke funksjonsprøving av bygningsdeler, som isolasjon, piper, ventilasjon, el. anlegg, osv.

• Det gis ingen vurdering av boligens tilbehør, hvite- og brunevarer og annet inventar. Dette gjelder også integrert tilbehør.

• Inspisering av yttertak er basert på det som er synlig, normalt på innsiden fra loftet og utvendig fra stige/bakkenivå. Befaring av tak må være sikkerhetsmessig forsvarlig for å kunne gjennomføres.

• Stikkprøvetakninger er utvalgt tilfeldig og kan innebære kontroll over overflaten med spiss redskap eller lignende.

UTTRYKK OG DEFINISJONER

• **Tilstand:** Byggverkets eller bygningsdelens tekniske, funksjonelle eller estetiske status på et gitt tidspunkt.

• **Symptom:** Observerbart forhold som gir indikasjon på hvilken tilstand et byggverk eller en bygningsdel befinner seg i. Benyttes ved beskrivelse av avvik.

• **Skadegjørere:** Zoologiske eller biologiske skadegjørere, i hovedsak råte, sopp og skadedyr.

• **Fuktsøk:** Overflatesøk med egnet søkeutstyr (fuktindikator) eller visuelle observasjoner.

• **Fuktmåling:** Måling av fuktinnhold i materiale eller i bakenforliggende konstruksjon ved bruk av egnet måleutstyr (blant annet hammerelektrode og pigger).

• **Utvidet fuktsøk (hulltaking):** Boring av hull for inspeksjon og fuktmåling i risikoutsatte konstruksjoner, primært i tilstøtende vegger til bad, utforede kjellervegger og eventuelt i oppforede kjellergulv.

• **Normal slitasjegrad:** Forventet nedsliting av materiale i overflaten som er basert på enkle visuelle observasjoner. Kan vurderes sammen med bygningsdelens alder.

• **Forventet gjenværende brukstid:** Anslått tid et byggverk eller en del av et byggverk fortsatt vil være tjenlig for sitt formål (NS3600, Termer og definisjoner punkt 3.9)

AREALBEREGNING FOR BOENHETER

• Areal fastsettes etter Forskrift til avhendingsloven og Norsk Standard 3940 Areal- og volum-beregninger av bygninger fra 2023.

• Areal oppgis i hele kvadratmeter i rapporten, og gjelder for det tidspunkt oppmålingen fant sted.

• **Bruksareal (BRA)** er det måleverdige arealet som er innenfor omsluttete vegger målt i gulvhøyde (bruttoareal minus arealet som opptas av yttervegger). I tillegg til gulvhøyde gjelder regler om fri bredde for at arealet skal være måleverdig, med betydning for BRA av for eksempel loft med skråtak. BRA består av internt bruksareal (BRA-i), eksternt bruksareal (BRA-e) og innglasset balkong mv (BRA-b). Terrasse- og balkongareal (TBA) opplyses der tilstandsrapporten skal benyttes i boligomsetningen og der det er aktuelt. I tillegg kan gulvareal (GUA) og areal med lav takhøyde (ALH) opplyses sammen med BRA der det er aktuelt og en del av oppdraget. Rom skal ha atkomst og gangbart gulv for å kunne regnes som BRA/måleverdig areal.

• Arealet måles og oppgis dersom arealet oppfyller krav til måleverdighet, slik som at arealet må ha minst en bredde på 0,6m og minst en høyde på 1,9 m osv. Et rom kan være i strid med teknisk forskrift og mangle godkjenning hos kommunen for den aktuelle bruken, uten at dette får betydning for om arealet måles og oppgis i tilstandsrapporten. Når arealet måles tas det ikke hensyn til om arealet er lovlig oppført eller om bruken er lovlig, bruksendringer, lysforhold eller andre sikkerhetsmangler.

• Eiendommens markedsverdi kan ikke baseres på en rent matematisk beregning i forhold til antall kvadratmeter opplyst i rapporten. Opplysninger om areal kan altså ikke alene benyttes for beregning av eiendommens verdi.

• Rom som ligger utenfor boenheten, men som eier har påvist og/eller opplyst at tilhører boenheten, er oppmålt og inkludert i BRA-e. Det er

ikke fremvist dokumentasjon på at rommet tilhører boenheten, med mindre dette er angitt særskilt. Rom utenfor boenheten kan omdisponeres av borettslaget/sameiet og dette kan påvirke boligens BRA. Vær oppmerksom på at NS 3940:2023 og eierseksjonsloven har ulik definisjon av fellesareal. Ved arealmåling gjelder NS 3940:2023 som definerer fellesareal slik: "Delen av bygning som brukes av to eller flere bruksenheter eller til bygningens forvaltning, drift eller vedlikehold.

• I en overgangsperiode skal rapporter som benyttes i boligomsetningen eller dersom det er en del av oppdraget også opplyse om fordelingen mellom P-ROM og S-ROM med utgangspunkt i definisjonene som fremkommer av veiledningen til Norsk Standard 3940 Areal- og volum-beregninger av bygninger fra 2012. Fordelingen mellom P-ROM og S-ROM er basert på veiledningen og bygningssakkyndiges eget skjønn. P-ROM er måleverdige rom som benyttes til kort eller langt opphold. S-ROM er måleverdige rom som benyttes til lagring, og tekniske rom. Bruken av et rom på befaringsstidspunktet har betydning for om rommet defineres som P-ROM eller S-ROM. Dette betyr at rommet både kan være i strid med teknisk forskrift og mangle godkjenning i kommunen for den aktuelle bruken, uten at dette vil få betydning for valg av arealkategori.

• Se øvrig informasjon om areal i rapporten, Norsk Standard 3940 (2012 og 2023) og veiledningen til disse.

PERSONVERN

iVerdi AS, bygningssakkyndig og takstforetaket behandler personopplysninger som bygningssakkyndig trenger for å kunne utarbeide rapporten. Personvernerklæring med informasjon om bruk av personopplysninger og dine rettigheter finner du her [Personvernerklæring - iVerdi](#)

DELING AV PERSONOPPLYSNINGER FOR TRYGGERE BOLIGHANDEL OG MULIG RESERVASJON

Norsk takst og deres samarbeidspartnere benytter personopplysninger fra rapporten for analyse- og statistikkformål, samt utvikling og drift av produkter og tjenester for takstbransjen og andre aktører i boligomsetningen. Les mer om dette og hvordan du kan reservere deg på <https://www.norsktakst.no/norsk/om-norsk-takst/personvernerklaring/reservasjon/>

Vendu lager en boliganalyse basert på opplysninger fra rapporten. Les mer om dette og hvordan du kan reservere deg her: <https://samtykke.vendu.no/KA1724>

KLAGEORDNING FOR FORBRUKERE

Er du som forbruker misfornøyd med bygningssakkyndiges arbeid eller opptreden ved taksering av bolig eller fritidshus, se www.takstklagenemd.no for mer informasjon

EGENERKLÆRINGSSKJEMA

Til orientering vil dette skjema være en del av salgsoppgaven

| | |
|---|----------------|
| Meglerfirma | |
| Aktiv EM Kragerø | |
| Oppdragsnr. | |
| 1302250018 | |
| Selger 1 navn | Selger 2 navn |
| Anne Carlsten | Eirik Carlsten |
| Gateadresse | |
| Rugbråtveien 10A | |
| Poststed | Postnr |
| SANNIDAL | 3766 |
| Er det dødsbo? <input type="checkbox"/> Nei <input checked="" type="checkbox"/> Ja | |
| Avdødes navn Helge Carlsten | |
| Er det salg ved fullmakt? <input checked="" type="checkbox"/> Nei <input type="checkbox"/> Ja | |
| Hjemmelshavers navn | |
| Har du kjennskap til eiendommen? <input checked="" type="checkbox"/> Nei <input type="checkbox"/> Ja | |

Initialer selger: AC, EC

1

Tilleggskommentar

Selger har ikke bebodd eiendommen og har derfor ikke spesifikk kunnskap om den. Det kan derfor være skader og andre forhold ved eiendommen som ikke er spesifikt opplyst. Kjøper oppfordres derfor til å foreta en særlig grundig undersøkelse av eiendommen, gjerne med bistand av teknisk sakkyndig.

Vi er arvinger (sønn/datter) av dødsboet etter Helge Carlsten og har ikke selv bodd i leiligheten. Vi er likevel kjent med følgende skader/utbedringer: Det er byttet to baderomsplater på vegg, høyre side av dør pga. skade/feil på platene. Dette er utført høsten 2024 av håndverker engasjert av utbygger. Takstmann fra forsikringselskapet har besiktiget skaden og fant ingen tegn til fukt. Det er registrert sprekk i 7-8 stk veggfliser på kjøkken mellom benkeplate og overskap. Leiligheten har pipe og er tilrettelagt for ildsted, men selger er kjent med at det må gjøres enkelte tilpasninger ved vegg/pipestokk ift. å tilfredsstille gjeldene brannkrav.

Jeg bekrefter at opplysningene er gitt etter beste skjønn. Jeg er kjent med at dersom jeg har gitt ufullstendige, uriktige eller misvisende opplysninger om eiendommen, vil forsikringselskapet kunne søke hel eller delvis regress for sine utbetalinger eller redusere sitt ansvar helt eller delvis, jfr. vilkår for boligselgerforsikring punkt 7.1 og forsikringsavtaleloven kapittel 4.

Jeg er orientert om mitt mulige ansvar som selger etter avhendingsloven, eventuelt etter kjøpsloven (aksjeboliger), og om forsikringsgiver sitt boligselgerforsikringstilbud.

Jeg er klar over at avtale om forsikring er bindende. Jeg er også klar over at premietilbudet først kan påberopes når boligen er solgt (budaksept). Premietilbudet som er gitt av megler er bindende for forsikringsgiver i 6 – seks – måneder fra oppdragsinngåelse med megler.

Etter dette vil premien og forsikringsvilkårene kunne justeres. Når premietilbudet ikke lenger er bindende for forsikringselskapet må egenerklæringskjemaet signeres på nytt og eventuelle endringer påføres. Det vil da være forsikringspremien og forsikringsvilkårene på ny signeringsdato som legges til grunn.

Det kan ikke tegnes boligselgerforsikring ved følgende salg:

- mellom ektefeller eller slektninger i rett oppstigende eller nedstigende linje, søsken, eller
- mellom personer som bor eller har bodd på boligeiendommen og/eller
- når salget skjer som ledd i sikredes næringsvirksomhet/er en næringsseier
- etter at boligeiendommen er lagt ut for salg.
- ved salg av helårs- og fritidsbolig er det krav til at det foreligger tilstandsrapport i henhold til Forskrift til avhendingslova (tryggere bolighandel).

Forsikringselskapet kan ved skriftlig samtykke akseptere tegning av forsikring også i ovennevnte tilfeller.

Dersom forsikringselskapet ikke har gitt skriftlig samtykke, kan erstatningen bortfalle.

Ved oppgjørsoppdrag trer forsikringen i kraft når kontrakten er signert av begge parter, begrenset til siste 12 måneder før overtakelse.

Forøvrig oppfordrer selger potensielle kjøpere til å undersøke eiendommen grundig, jf avhendingsloven § 3-10 og kjøpsloven § 20 (aksjeboliger).

Gyldig forsikring forutsetter at det for helårs- og fritidsbolig foreligger tilstandsrapport som er i henhold til Forskrift til avhendingslova (tryggere bolighandel).

Jeg ønsker boligselgerforsikring, og bekrefter å ha mottatt og lest forsikringsvilkårene og informasjonsbrosjyre til selger i forbindelse med kjøp av boligselgerforsikring. Forsikringen trer i kraft på det tidspunkt det foreligger en budaksept mellom partene, begrenset til tolv måneder før overtakelse. Ved oppgjørsoppdrag trer forsikringen i kraft når kontrakten er signert av begge parter, begrenset til siste 12 måneder før overtakelse. Jeg bekrefter med dette at eiendommen ikke er en næringsseier, at den ikke selges som ledd i næringsvirksomhet eller mellom ektefeller eller slektninger i rett oppstigende eller nedstigende linje, søsken, eller mellom personer som bor eller har bodd på boligeiendommen. Gyldig forsikring forutsetter at det for helårs- og fritidsbolig foreligger tilstandsrapport som er i henhold til Forskrift til avhendingslova (tryggere bolighandel). Forsikringen er ugyldig dersom den tegnes i strid med forsikringsvilkårene. Jeg er innforstått med at eiendomsmegleren ikke har fullmakt til å gjøre unntak fra ovennevnte begrensninger. Jeg er oppmerksom på at 8% av total forsikringskostnader honorar til Söderberg & Partners.

Jeg ønsker ikke boligselgerforsikring, men megler har tilbudt meg å kjøpe slik forsikring.

Jeg kan ikke kjøpe boligselgerforsikring ihht vilkår.

Document reference: 1302250018

Document reference: 1302250018

Initialer selger: AC, EC

2

| NAME OF SIGNER | IDENTIFIER | TIME | ELECTRONIC ID |
|----------------|--|----------------------------|---|
| Anne Carlsten | 6ea84ca1231f390ef1b934cc 189b83b242918ac8 | 14.02.2025 19:07:49 UTC | Signer authenticated by Nets One time code |

| NAME OF SIGNER | IDENTIFIER | TIME | ELECTRONIC ID |
|----------------|--|----------------------------|---|
| Eirik Carlsten | e5ab9601a6f686372e1ea40 2d1f4347cba0b9318 | 14.02.2025 19:05:36 UTC | Signer authenticated by Nets One time code |

Document reference: 1302250018

- This is a PDF document digitally signed by Nets' E-Signing service.
- The document's integrity is protected by signing and sealing the contents with a certificate issued to Nets by a third party. Validating the signature confirms that the contents have not been modified since the time of signing.
- For more information about document formats, see <https://www.nets.eu/developer>



| | |
|-------------------|-------------------------|
| Adresse | Rugbråtveien 10A |
| Postnummer | 3766 |
| Sted | SANNIDAL |
| Kommunenavn | Kragerø |
| Gårdsnummer | 63 |
| Bruksnummer | 284 |
| Seksjonsnummer | 5 |
| Andelsnummer | — |
| Festenummer | — |
| Byggningsnummer | 300593080 |
| Bruksenhetsnummer | H0101 |
| Merkenummer | Energiattest-2025-83531 |
| Dato | 23.02.2025 |

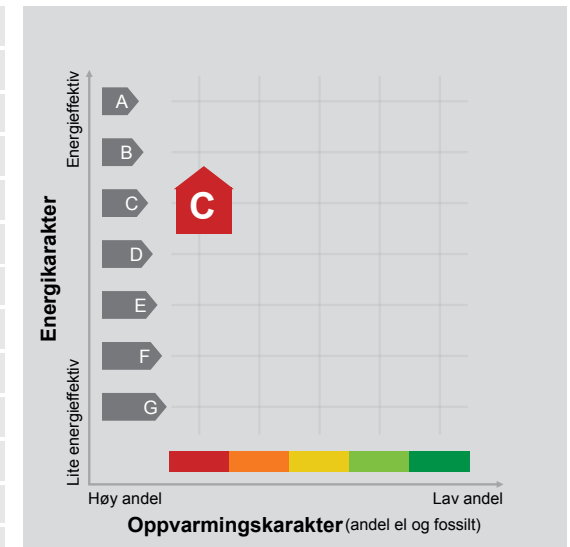

Energimerket angir boligens energistandard.

Energimerket består av en energikarakter og en oppvarmingskarakter, se i figuren. Energimerket symboliseres med et hus, hvor fargen viser oppvarmingskarakter, og bokstaven viser energikarakter.

Energikarakteren angir hvor energieffektiv boligen er, inkludert oppvarmingsanlegget. Energikarakteren er beregnet ut fra den typiske energibruken for boligtypen. Beregningene er gjort ut fra normal bruk ved et gjennomsnittlig klima. Det er boligens energimessige standard og ikke bruken som bestemmer energikarakteren. A betyr at boligen er energieffektiv, mens G betyr at

boligen er lite energieffektiv. En bolig bygget etter byggeforskriftene vedtatt i 2010 vil normalt få C.

Oppvarmingskarakteren forteller hvor stor andel av oppvarmingsbehovet (romoppvarming og varmtvann) som dekkes av elektrisitet, olje eller gass. Grønn farge betyr lav andel el, olje og gass, mens rød farge betyr høy andel el, olje og gass. Oppvarmingskarakteren skal stimulere til økt bruk av varmepumper, solenergi, biobrensel og fjernvarme.

Om bakgrunnen for beregningene, se www.enova.no/energimerking.

Målt energibruk

Brukeren har valgt å ikke oppgi målt energibruk.

KRAGERØ KOMMUNE-

FORSLAG TIL REGULERINGSENDRING FOR EIENDOMMEN HOLT, GNR. 63 BNR. 2 M. FL. SANNIDAL- KRAGERØ KOMMUNE.

REGULERINGSBESTEMMELSER.

Dato for godkjenning av planen 07.02.2008.
Mindre endring vedtatt 20.06.2012

Mindre endring vedtatt 10.02.2021 (endringer er vist med rød skrift)

Disse reguleringsbestemmelser gjelder for det området som på plankartet er vist med reguleringsgrense.

Hensikten med reguleringsendringen er å legge om adkomstvei til deler av boligområdene og justere Størrelse og plassering på enkelte boligtomter. Planområdet er noe justert i forhold til tidligere godkjent plan bl.a. for å få med en utvidelse av område for barnehage samt avkjøring fra Riksvei 363 til Nordre Tangenvei.

Området reguleres til følgende formål med nummerhenvisning til plankartets tekstboks:

| | | |
|---|------------------|--|
| 1 | Byggeområder- | Boligbebyggelse eneboliger boliger i kjede boligbebyggelse konsentrert småhusbebyggelse eksisterende boliger |
| | | Offentlig formål barnehage Service/Næring Industri |
| 3 | Trafikkområder- | Kjørevei Annen veigrunn Gang- og sykkelvei Bussholdeplass |
| 5 | Fareområde - | Trafo |
| 6 | Spesialområder - | Friluftsområde |
| 7 | Fellesområder- | Felles avkjørsel Felles parkering Felles lekeplasser |

Andre bestemmelser -

8. Gjerder; - utforming og plassering.
9. Fellesbestemmelse

PBL. §25: REGULERINGSFORMÅL/ANDRE REGULERINGSBESTEMMELSER

§ 1. BYGGEOMRÅDER

- 1.1 Boligbebyggelse.

I området kan det oppføres boligbebyggelse med tilhørende anlegg. Eiendommene skal benyttes til helårs beboelse. Plassering av garasje og boder skal være vist på situasjonsplan som følger byggemelding for bolighuset, selv om denne ikke skal føres opp samtidig med dette. Bebyggelsens endelige plassering på tomte fastsettes av det faste utvalg for plansaker, som også skal påse at bebyggelsen får en god form og materialbehandling, og at bygninger i samme byggeflukt får en enhetlig og harmonisk utførelse. Ny bolig med rom for varig opphold skal oppføres med radonfelle. Dette kravet kan fravikes dersom det fremlegges dokumentasjon på at det ikke er fare for radonstråling i området. **Det skal opparbeides minimum 1,5 p-plasser pr. boenhet.** Eksisterende bebyggelse kan bygges om og til innenfor de samme retningslinjer.
- 1.1.1 Eneboliger-
Omfatter områder som er satt av til eneboliger. Maksimalt BYA på 25% av netto tomt, -% BYA = 25%.
- 1.1.2 Boliger i kjede -
Omfatter område BO 3 som er satt av til boliger i kjede, maksimalt 14 enheter. Maksimalt BYA på 30%, -% BYA = 30%.
- 1.1.3 Tomannsboliger-
Omfatter område BO4 som er satt av til tomannsboliger, maksimalt 16 enheter. Maksimalt BYA på 25%, - % BYA = 25%.
- 1.1.4 Boligbebyggelse- konsentrert småhusbebyggelse

Omfatter område BO 9 som er satt av til konsentrerte boliger, maksimalt 24 enheter. Maksimalt BYA på 30%, -% BYA = 30%.
Vedtatt 20.06.2012
- 1.1.5 **Tomannsboliger i kjede -
Tomter i felt BO5 kan bebygges som tomannsboliger i kjede. Maksimalt 2 enheter pr. tomt. Maks BYA=30%**
- 1.2 Offentlig formål.
- 1.2.1 Barnehage -

I området kan det oppføres bygninger og innretninger i tilknytning til områdets funksjon som barnehage- med tilhørende lekeanlegg og parkeringsareal.

Nye bygninger skal oppføres med maksimalt BYA på 20%, -% BYA = 20%. Minimum uteoppholdsareal på 40%, - MUA= 40 %.

Som vedlegg til søknad om byggetillatelse, skal det utarbeides en samlet plan for tomten som viser bygningens plassering i forhold til eksisterende bygning, adkomst og parkering, lekearealer, turstier og lignende.
- 1.3 Service/Næring

I området kan det oppføres bygninger for forretnings- og servicevirksomhet, med tilhørende anlegg. Det kan legges til rette for lett industri, verksteder og liknende dersom dette etter det faste utvalg for plansakers skjønn, ikke er til sjenanse for omgivelsene. Bygninger kan føres opp med gesimshøyde ikke over 4 m, saltak og maksimal mønetakhøyde på 6 m. Bygningsrådet kan tillate høyder inntil 2 etasjer dersom dette ikke til sjenanse for området.

Nybygg skal tilpasses lokal byggeskikk og ha en god arkitektonisk utforming. Det skal settes av parkeringsareal tilsvarende 1 plass pr. 50 m2 forretningsareal. Som vedlegg til søknad om byggetillatelse, skal det utarbeides en samlet plan for tomten

som viser bygningens plassering i forhold til eksisterende bygninger, adkomst, parkering og omlegging av gang- og sykkelsti.

Samlet plan for tomten skal også godkjennes av veivesenet før utbygging kan starte. For service/næringsområde 3 som omfatter den gamle gårdsbebyggelsen, skal jordlovens bestemmelser om omdisponeringer og deling fortsatt gjelde. Arealbruken for dette området skal være begrenset til etablering av småindustri og verksteder, eller en form for næring knyttet til stedets tidligere og til dels nåværende utnyttelse innen tradisjonelt jordbruk.

1.4 Industri-

I området kan det oppføres bygninger for virksomheter som ikke medfører omsetning fra stedet, med tilhørende anlegg. Det kan legges til rette for småindustri, verksteder og liknende dersom dette etter det faste utvalg for plansakers skjønn, ikke er til sjenanse for omgivelsene. Bygninger kan føres opp med gesimshøyde ikke over 4 m, saltak og maksimal mønetakhøyde på 6 m. Bygningsrådet kan tillate høyder inntil 2 etasjer dersom dette ikke til sjenanse for området.

Nybygg skal tilpasses lokal byggeskikk og ha en god arkitektonisk utforming. Det skal settes av parkeringsareal tilsvarende 1 plass pr. 50 m² forretningsareal. Som vedlegg til søknad om byggetillatelse, skal det utarbeides en samlet plan for tomten som viser bygningens plassering i forhold til eksisterende bygning, adkomst og parkering. Samlet plan for tomten skal også godkjennes av veivesenet før utbygging kan starte.

§ 3. TRAFIKKOMRÅDER

3.1 Kjørevei.

Omfatter eksisterende og nye veier inn i byggeområdet som skal opparbeides som vist i planen. For å få god terrengtilpassing, kan veiene tilpasses ved utstikking i marka. Utsprengte skjæringer skal unngås der det er mulig og skråninger og veiskulder skal dekket med jord og beplantes med stedegen vegetasjon.

Området omfatter også riksvei 363. Det må utarbeides byggeplan for utbedring av eksisterende avkjørsel fra riksvei 363 til Nordre Tangenvei. Byggeplanen skal godkjennes av vegvesenet. Vegkrysset må utbedres før nye boliger kan tas i bruk. Vegvesenets godkjenning av nye avkjøringer og utbedring av eksisterende skal foreligge før utbygging starter. Dette gjelder også avkjøring til næringsområder. Utbygging av nye boligområder Bo 5- Bo 9 kan ikke påbegynnes før vei F er etablert og utbedring av kryss mellom Nordre Tangenvei og riksveien er gjennomført. Etter at vei F er etablert, skal Nordre Tangenvei stenges ved innkjøring til parkeringsplass for barnehagen.

Veiene kan vedlikeholdes og oppgraderes etter behov.

3.2 Gang- og sykkelsti

Det skal anlegges gang- og sykkelsti der det er vist på plankartet samtidig med etablering av adkomstvei.

3.3 Annen veggrunn

Omfatter tilstøtende veggrunn som kan benyttes til grøfter, snøopplag med mer.

3.4 Bussholdeplass

Omfatter bussholdeplasser langs riksvei 363.

3.5 Byggegrenser.

Byggegrense langs samleveiene er 12,5 m fra senterlinje vei, hvor dette ikke kommer i konflikt med eksisterende bebyggelse. Felles avkjørsler har en byggegrense på 8 meter. Garasjer kan stå nærmere dersom de ikke hindrer for sikt og snøopplag. Fra riksvei 363 er det krav om byggegrense på 20 og 50 m, hvor dette ikke kommer i konflikt med eksisterende bebyggelse.

§ 5. FAREOMRÅDER

5.1 Trafo.

Omfatter områder for oppføring av trafo for el-tilførsel til og i planområdet, med nødvendig bygninger eller konstruksjoner i tilknytning til dette. Anleggene skal tilpasses terrenget på en skånsom måte. Eltilførsel inn i området og ut til forbruker skal fortrinnsvis legges som jordkabel.

§ 6. SPESIALOMRÅDER

6.1 Friluftsområder.

Området skal bevares som naturområde. I dette området er det ikke tillatt å drive virksomhet eller oppføre bygg eller anlegg som etter det faste utvalg for plansakers skjønn er til hinder for områdets bruk som friluftsområde. Innenfor området kan det anlegges pumpestasjon med evt. nødvendig overbygg. Det kan også bygges nødvendig trafo innenfor området. Slike anlegg skal utformes diskret og med godterrengtilpassing.

6.2 Frisiktsoner.

Avkjørsler fra riksvei 363 skal utformes med frisiktsoner på 10x76 m til begge sider, og uten sikthindringer på over 0,5 m over tilstøtende veiers veibanenivå. Dette gjelder også avkjørsel til Nordre Tangenvei mot øst. Se også § 3.1.

§ 7. FELLESOMRÅDER

7.1 Felles avkjørsel.

Området skal opparbeides til felles avkjørsel for beboere som naturlig er knyttet til adkomstveien.

7.2 Felles parkering.

Området skal opparbeides til felles parkeringsplasser for brukere av lekearealet.

7.3 Felles lekeplasser.

Omfatter nærlekeplasser i tilknytning til boligene som vist i planen, samt et større område sentralt i boligområdet. Området skal sees i sammenheng med akebakke og eksisterende turstier og løyper. Nye turstier, lekeplasser, balløkke og grøntområder skal anlegges samtidig med utbygging av feltet. I området kan mindre bygg, anlegg (lekeplasser, leskur og lignende) som er nødvendig for områdets bruk, oppføres etter godkjenning av det faste utvalg for plansaker. Omkringliggende terreng og vegetasjon skal i størst mulig grad bevares.

ANDRE BESTEMMELSER-

§9. FELLESBESTEMMELSER

- 9.1 Eksisterende terreng og vegetasjon skal bevares i størst mulig grad.
- 9.2 Mindre vesentlige unntak fra disse bestemmelser kan, når særlige grunner taler for det, tillates av det faste utvalg for plansaker innenfor rammen av bestemmelsene i plan- og bygningsloven og bygningsvedtektene.
- 9.3 Etter at denne reguleringsplan med tilhørende bestemmelser er stadfestet, kan det ikke inngås privatrettslige avtaler som er i strid med planen og dens bestemmelser.

Kragerø, 20.6.2012

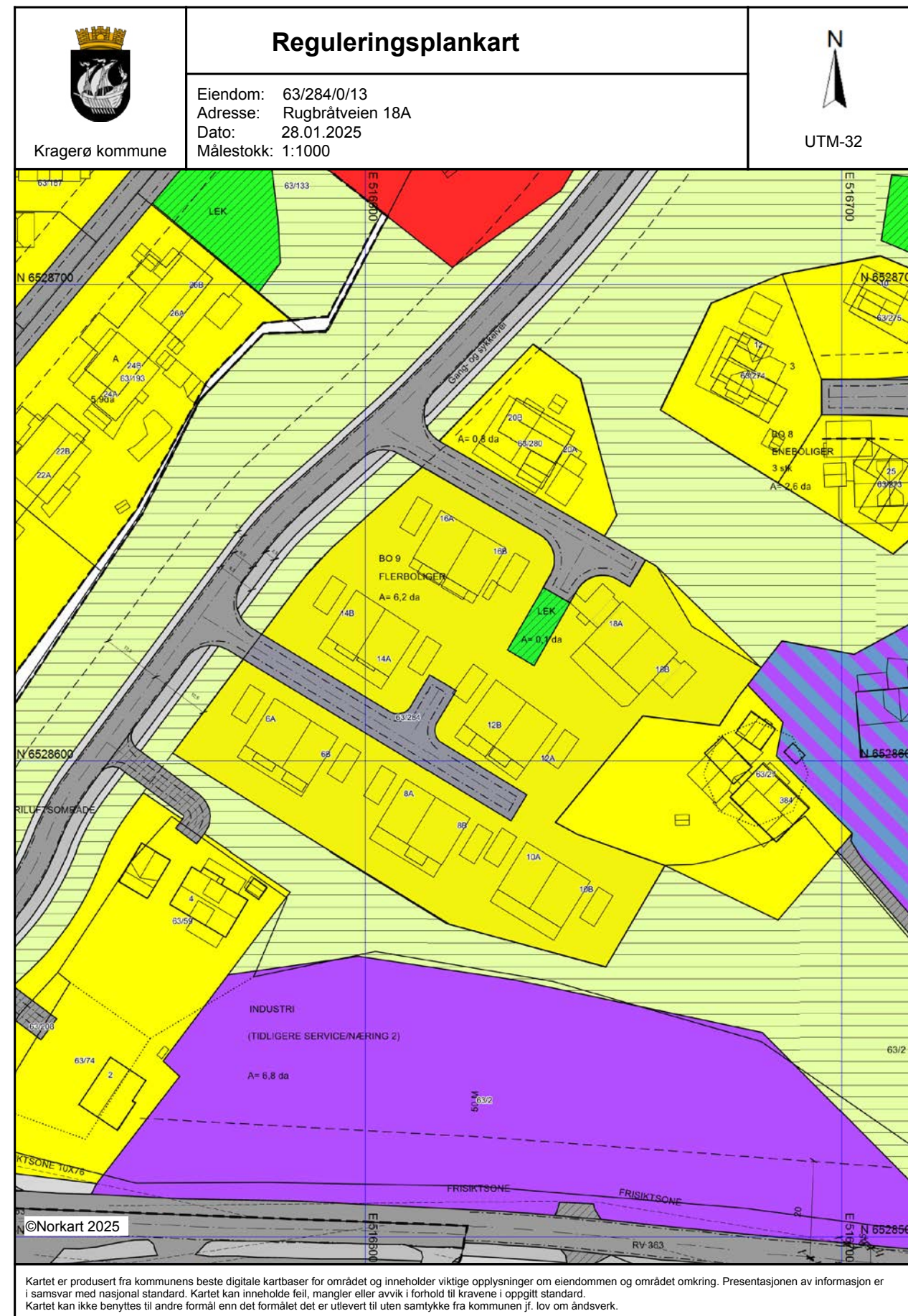

Tegnforklaring

Reguleringsplan/Bebyggelsesplan PBL 1985

- Område for boliger med tilhørende anlegg
- Område for industri/lager
- Offentlig barnehage
- Kjøreveg
- Annen veggrunn
- Gang-/sykkeveg
- Friluftsområde (på land)
- Felles avkjørsel
- Felles lekeareal for barn
- Kontor/Industri
- Annet kombinert formål

Felles for reguleringsplan PBL 1985 og 2008

- Regulerings- og bebyggelsesplanområde
- Planens begrensning
- Formålsgrense
- Regulert tomtegrense
- Byggegrense
- Planlagt bebyggelse
- Bebyggelse som inngår i planen
- Bebyggelse som forutsettes fjernet
- Regulert senterlinje
- Frisiktslinje
- Regulert kantkjørebane
- Målelinje/Avstandslinje
- Påskrift bredde
- Regulerings- og bebyggelsesplan - påskrift



Kragerø kommune

Reguleringsplanforslag

Eiendom: 63/284/0/13
 Adresse: Rugbråtveien 18A
 Utskriftsdato: 28.01.2025
 Målestokk: 1:1000









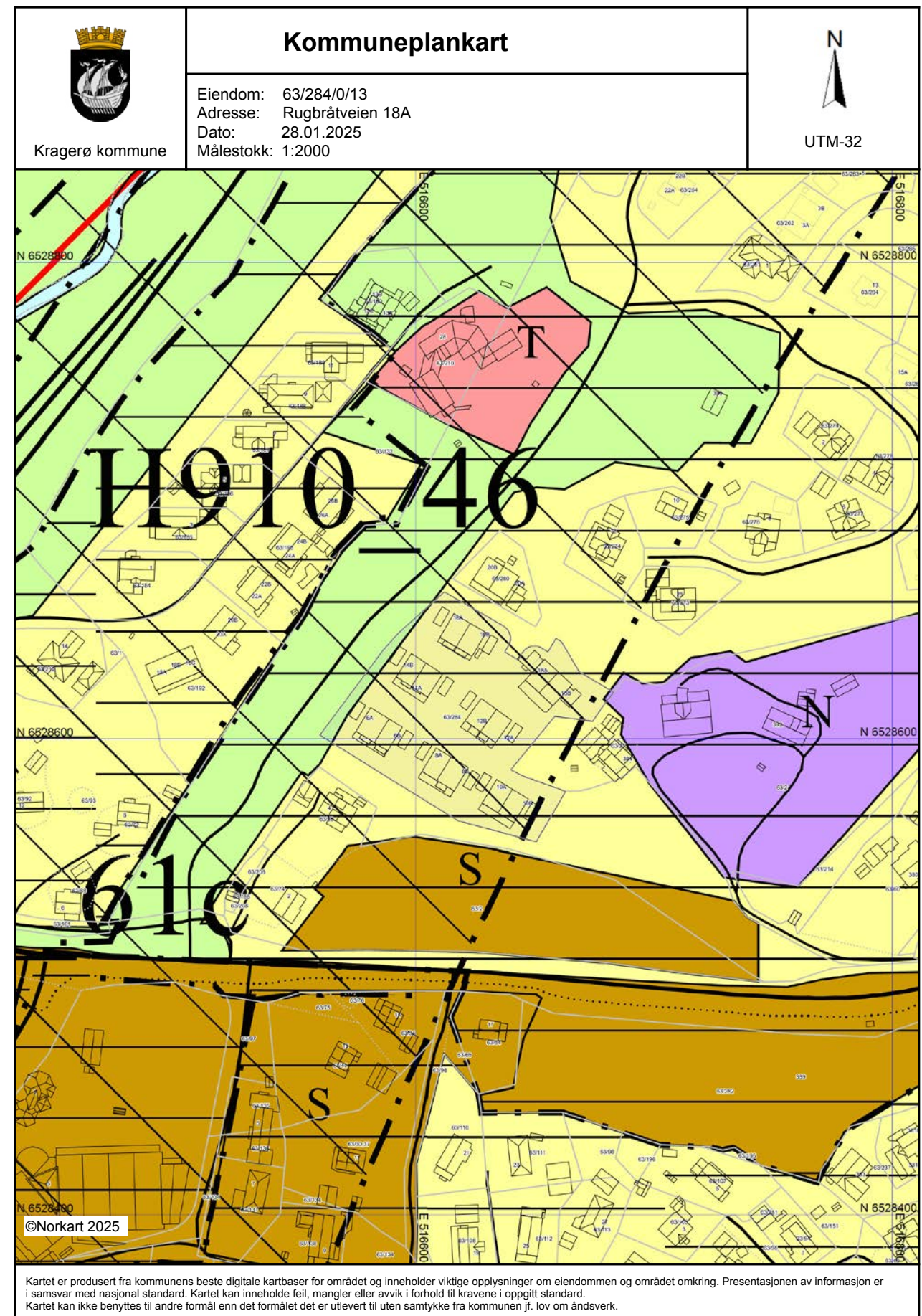
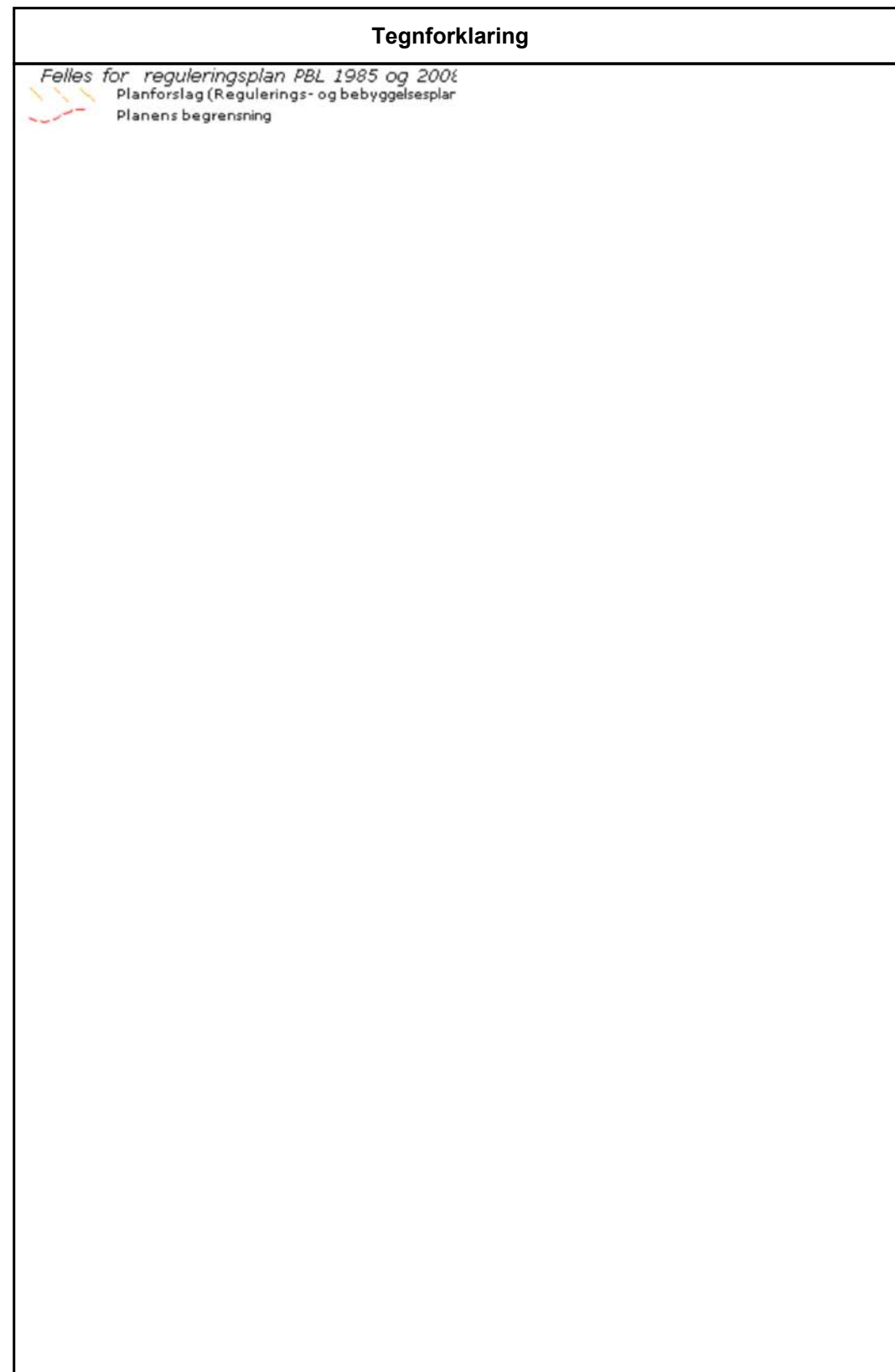









UTM-32



Kartet er produsert fra kommunens beste digitale kartbaser for området og inneholder viktige opplysninger om eiendommen og området omkring. Presentasjonen av informasjon er i samsvar med nasjonal standard. Kartet kan inneholde feil, mangler eller avvik i forhold til kravene i oppgitt standard. Kartet kan ikke benyttes til andre formål enn det formålet det er utlevert til uten samtykke fra kommunen jf. lov om åndsverk.



Tegnforklaring

- Kommuneplan-Begyggelse og anlegg (PBL2008 §11-**
-  Boligbebyggelse - nåværende
 -  Sentrumsformål - nåværende
 -  Tjenesteyting - nåværende
 -  Næringsbebyggelse - nåværende
- Kommuneplan-Landbruk-,natur- og friluftsmål (PBL2008 §11-8)**
-  LNFR-areal - nåværende
- Kommuneplan-Bruk og vern av sjø og vassdrag(PBL2008 §11-8)**
-  Bruk og vern av sjø og vassdrag med tilhørende strandsone
- Kommuneplan-Hensynsoner (PBL2008 §11-8)**
-  Faresone - Høyspeningsanlegg (ink høyspentkabler)
 -  Sikringsone - Byggeforbud rundt veg, bane og flyplass
 -  Angitthensynsone - Hensyn landbruk
 -  Detaljeringsone-Reguleringsplan skal fortsatt gjelde
- Kommuneplan - Bestemmelseområde (PBL2008 §11-8)**
-  Bestemmelseområde
- Kommuneplan-Linje- og punktsymboler(PBL2008)**
-  Faresone grense
 -  Sikringsonegrense
 -  Angitthensyngrense
 -  Detaljeringgrense
 -  Bestemmelsegrense
- Felles for kommuneplan PBL 1985 og 2008**
-  Planområde
 -  Planens begrensning
 -  Grense for arealformål
 -  Fjernveg - nåværende
 -  Hovedveg - nåværende
 -  Samleveg - nåværende
 -  Adkomstveg - nåværende
 -  Gang-/sykkelveg - nåværende
 -  Påskrift arealformål/arealbruk
 -  Kommune(del)plan - påskrift



Kragerø kommune

Bygg og areal

Arkitekthuset Kragerø AS
P.A. Heuchsgate 25
3770 KRAGERØ

Deres ref. Vår ref.
16/04073-29

Dato
07.05.2019

Ferdigattest med Redigerte arealer for 7 tomanns boliger på Gbnr 63/284
Denne ferdigattesten erstatter ferdigattest gitt 05.04.2019,

FERDIGATTEST

Igangsettingstillatelse er gitt: 28.11.2016

| | |
|-----------------------|---|
| Gårds- og bruksnummer | 63/284 |
| Byggested (adresse) | Rugbråtteveien 6 – 18- 3770 Kragerø |
| Tiltaks art | Vertikaldelte tomannsboliger |
| Bruksareal (BRA) | <p>Areal på hus 7: <u>160,4m²</u> Carporter for hus 7: <u>37,4m²</u> Boder for hus 7: <u>10,8m²</u></p> <p>Arealer på hus 1-5: <u>153,8m²</u> Carporter pr hus 1-5: <u>37,4m²</u> Boder for hus 1-5: <u>10,8m²</u></p> <p>Arealer på hus 6: 1.etg:160,4m² 2.etg:153,8m² <u>Sum: 314,2m²</u></p> <p>Carporter for hus 6: <u>37,4m²</u> Boder for hus 6: <u>10,8m²</u></p> |
| Tiltakshaver | Holt 2 AS |

Postadresse
Kragerø kommune
Pb. 128
3791 KRAGERØ

Besøksadresse
Gamle Kragerøvei 12
3770 KRAGERØ

Telefon: +47 35986200

Epost: post@kragero.kommune.no

2655 01 43800
Org.nr.:963 946 902

Den kontrollansvarlige for utførelsen har sørget for sluttkontroll og avsluttende gjennomgang av kontrolldokumentasjon for det ferdige arbeidet. Gjennom dette har den kontrollansvarlige bekreftet overfor kommunen at kontroll er foretatt med tilfredsstillende resultat, i samsvar med tillatelser og krav gitt i eller i medhold av plan- og bygningsloven.

Bygningen eller deler av den må ikke tas i bruk til annet formål enn det tillatelsen fastsetter (jf. pbl. § 21-10).

Med hilsen

Per Arstein
Bygningssjef

35986250

Vegard Evja
Konsulent

99217461

Brevet er godkjent elektronisk.

Kopi til: Holt 2 AS, Andrew Howatson, Kirkegata 7, 3770 KRAGERØ

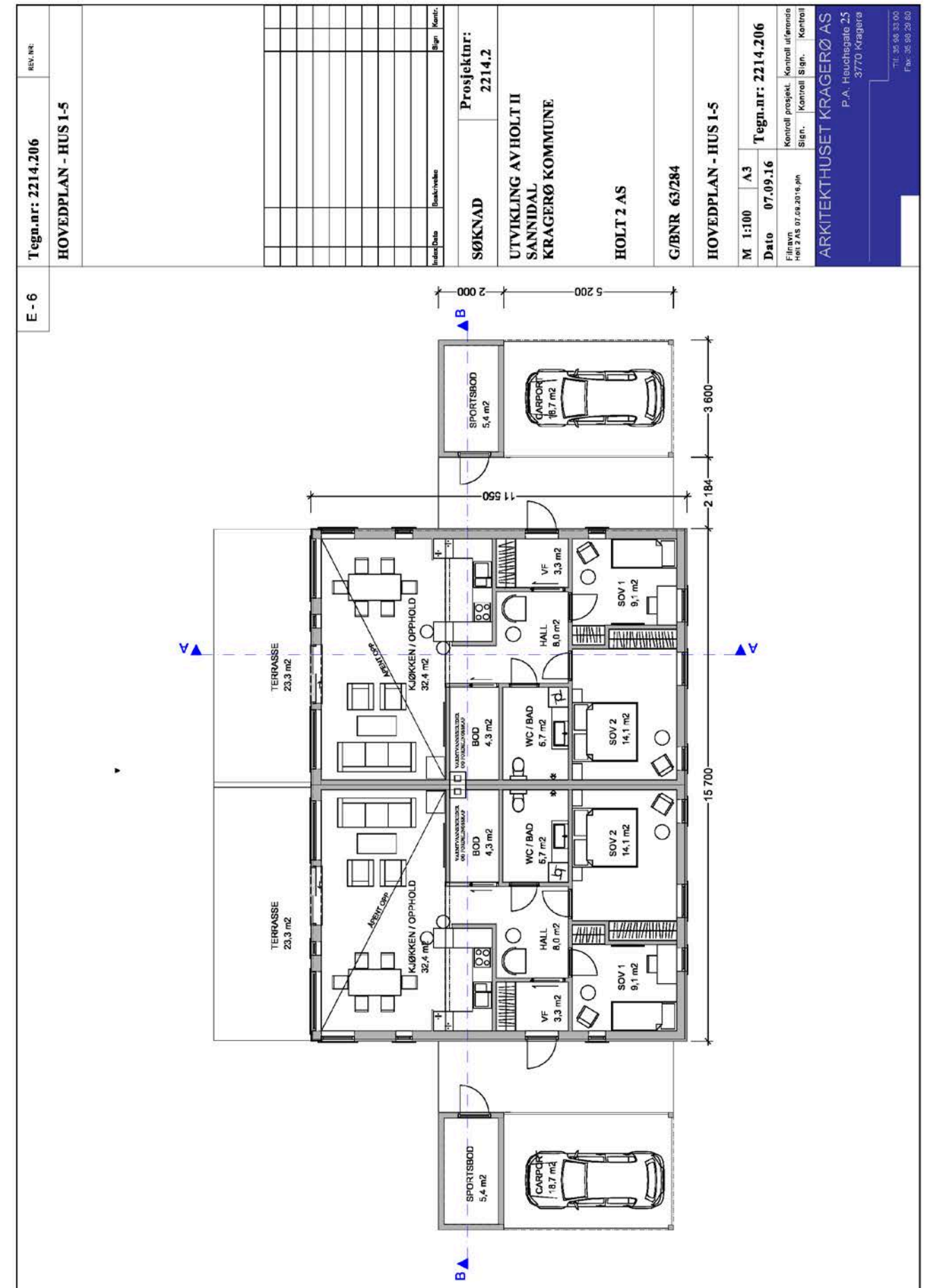

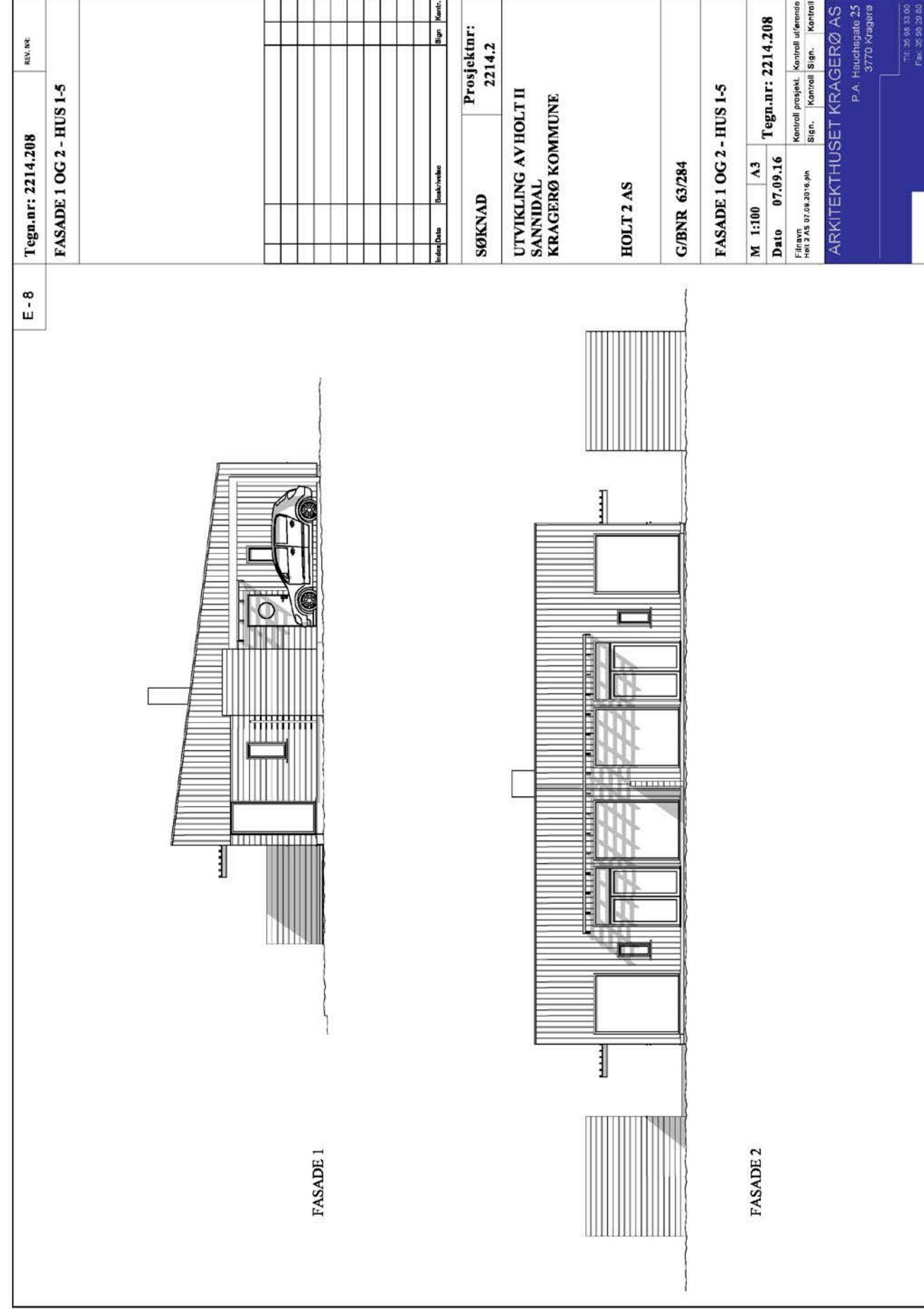
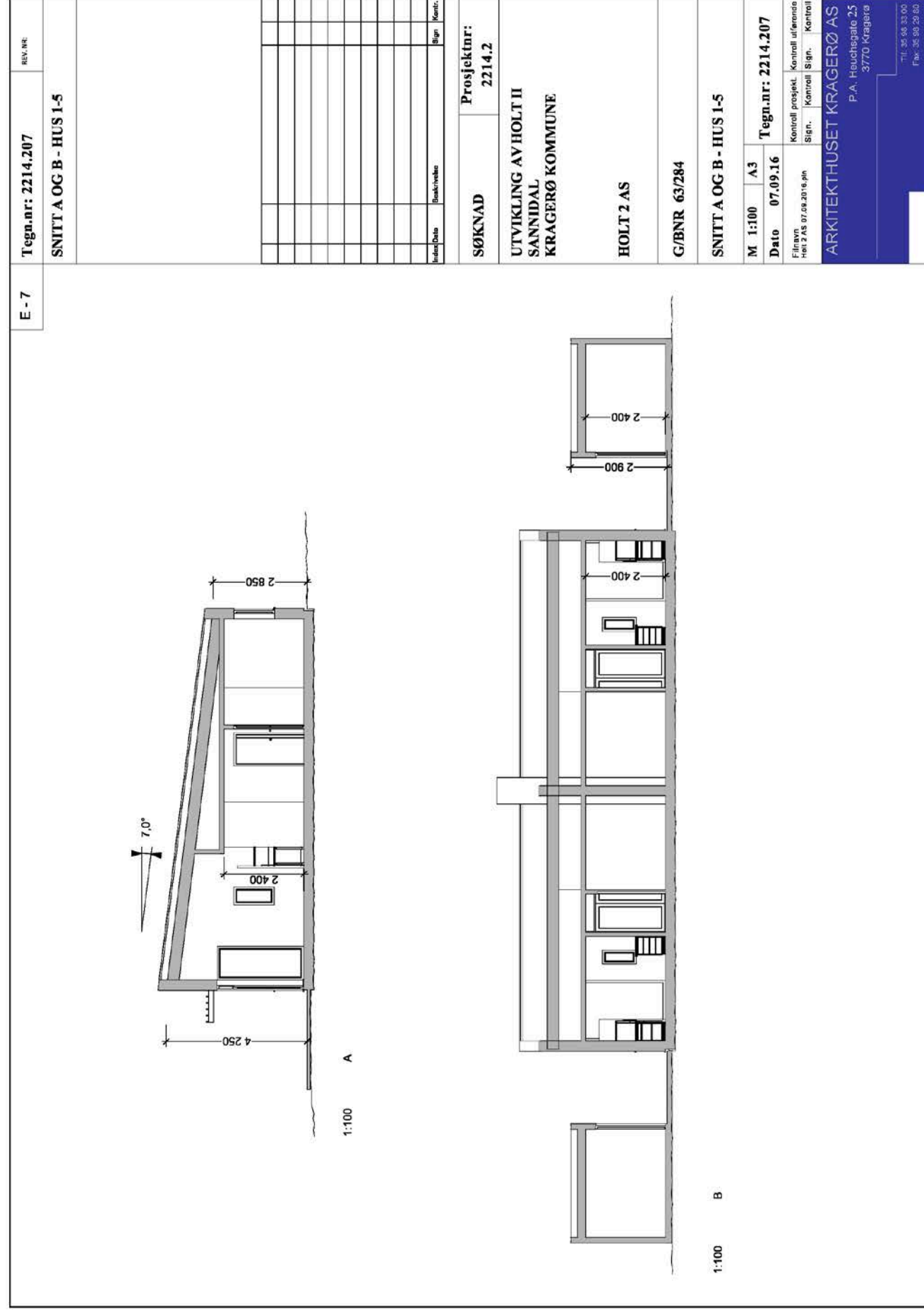

| | |
|--|---|
| E - 9 | |
| Tegn.nr: 2214.209 FASADE 3 OG 4 - HUS 1-5 | PROSJEKTNR: 2214.2 SØKNAD UTVIKLING AV HOLT II SANNIDAL KRAGERØ KOMMUNE HOLT 2 AS G/BNR 63/284 FASADE 3 OG 4 - HUS 1-5 |
| M 1:100 / A3 Dato 07.09.16 <small>Filer: HOLT 2 AS 07.09.2016.ppt</small> | Tegn.nr: 2214.209 <small>Kontroll utferdig Sign. Kontroll</small> ARKITEKTHuset KRAGERØ AS <small>P.A. Houhegale 25 3770 Kragerø</small> <small>Tlf: 35 98 33 00 Fax: 35 98 20 80</small> |

Det tas forbehold om riktigheten eller fullstendigheten av opplysningene i dette dokumentet. Det kan ikke rettes krav som følge av at disse opplysningene benyttes som grunnlag for beslutninger.

Eiendomsdata (Seksjon)

| | | | |
|----------------|--------------|----------------------|------|
| Bruksnavn | | Beregnet areal | 0 |
| Etablert dato | 28.08.2017 | Arealmerknader | |
| Oppdatert dato | 12.01.2024 | Antall teiger | 0 |
| Seksjonsformål | Boligseksjon | Tilleggsareal (Bygg) | True |
| Sameiebrøk | 117/1824 | Bruk av grunn | () |

- Tinglyst
 Del i saml fast eiendom
 Grunnforensning
 Avtale/Vedtak om gr.erverv
 Bestående
 Under sammenståing
 Kulturminne
 Klage er anmerket
 Ikke fullført oppmålingsforr.
 Frist fullføring:
 Har fester
 Jordskifte er krevd
 Mangel ved matrikkelføringskrav
 Frist retting:

Forretninger

| Brukstilfelle | Forr.dato | Kom. saksref. | Tingl.status | Involverte |
|-----------------|------------|---------------|--------------|---|
| Forretningstype | M.før.dato | Annen ref. | Endr.dato | Berørte |
| Omnummerering | 01.01.2024 | | Tinglyst | 63/284, 63/284/0/1, 63/284/0/2, 63/284/0/3, 63/284/0/4, |
| Omnummerering | 01.01.2024 | | 01.01.2024 | 63/284/0/5, 63/284/0/6, 63/284/0/7, 63/284/0/8, 63/284/0/9, |
| | | | | 63/284/0/10, 63/284/0/11, 63/284/0/12, 63/284/0/13, 63/284/0/14 |
| Omnummerering | 01.01.2020 | | Tinglyst | 63/284, 63/284/0/1, 63/284/0/2, 63/284/0/3, 63/284/0/4, |
| Omnummerering | 01.01.2020 | | 01.01.2020 | 63/284/0/5, 63/284/0/6, 63/284/0/7, 63/284/0/8, 63/284/0/9, |
| | | | | 63/284/0/10, 63/284/0/11, 63/284/0/12, 63/284/0/13, 63/284/0/14 |
| Seksjonering | 25.08.2017 | 17/02687 | Tinglyst | |
| Seksjonering | 25.08.2017 | | 31.08.2017 | |

Tinglyste eierforhold

| Navn | Rolle | Adresse | Status |
|----------------|-------------------|----------|----------|
| ID | Andel | Poststed | Kategori |
| CARLSTEN HELGE | Hjemmelshaver (H) | | Død (D) |
| F240539***** | 1/1 | | |

Bruksenheter

| Type | Adresse | Br.enhet | Eiendom | BRA | Rom | Bad | WC | Kjøkkentilgang |
|-------|------------------|----------|------------|------|-----|-----|----|----------------|
| Bolig | Rugbråtveien 10A | H0101 | 63/284/0/5 | 80,9 | 3 | 1 | 1 | Kjøkken |

Adresse

Vegadresse: Rugbråtveien 10 A

Adressetilleggsnavn:

| | | | |
|------------|---------------|-----------|-------------------|
| Poststed | 3766 SANNIDAL | Kirkesogn | 05090203 Sannidal |
| Grunnkrets | 201 Kil | Tettsted | 3051 Kil |
| Valgkrets | 3 Sannidal | | |

Bygg

| Nr | Bygningsnr | Lnr | Type | Bygningsstatus | Dato |
|----|------------|-----|----------------------------------|-------------------|------------|
| 1 | 300593080 | | Tomannsbolig, vertikaldelt (121) | Ferdigattest (FA) | 05.04.2019 |

1: Bygning 300593080: Tomannsbolig, vertikaldelt (121), Ferdigattest 05.04.2019

Bygningsdata

| | | | |
|------------------|----------------------|--------------------|------|
| Næringsgruppe | Bolig (X) | BRA Bolig | 80,9 |
| Sefrakminne | Nei | BRA Annet | |
| Kulturminne | Nei | BRA Totalt | 80,9 |
| Opprinnelseskode | Vanlig registrering | BTA Bolig | 90,7 |
| Har heis | Nei | BTA Annet | |
| Vannforsyning | Tilkn. off. vannverk | BTA Totalt | 90,7 |
| Avløp | Offentlig kloakk | Bebygd areal | 90,7 |
| Energikilder | Elektrisitet | Ufullstendig areal | Nei |
| Oppvarmingstyper | Elektrisk | Antall boenheter | 1 |

Bygningsstatushistorikk

| Bygningsstatus | Dato | Reg.dato |
|-----------------------------|------------|------------|
| Rammetillatelse | 28.11.2016 | 30.11.2016 |
| Igangsettingstillatelse | 28.11.2016 | 30.11.2016 |
| Midlertidig brukstillatelse | 03.10.2017 | 09.10.2017 |
| Ferdigattest | 05.04.2019 | 05.04.2019 |

Bruksenheter

| Type | Adresse | Br.enhet | Eiendom | BRA | Rom | Bad | WC | Kjøkkentilgang |
|-------|--------------------|----------|------------|------|-----|-----|----|----------------|
| Bolig | Rugbråtteveien 10A | H0101 | 63/284/0/5 | 80,9 | 3 | 1 | 1 | Kjøkken |

Etasjer

| Etasje | Ant. boenh. | BRA Bolig | BRA Annet | Sum BRA | BTA Bolig | BTA Annet | Sum BTA |
|--------|-------------|-----------|-----------|---------|-----------|-----------|---------|
| H01 | 1 | 80,9 | 0 | 80,9 | 90,7 | 0 | 90,7 |

Seksjonert eiendom: Grunneiendom 63/284

| | | | |
|----------------|------------|-------------------------|------------------|
| Bruksnavn | | Beregnet areal | 6704.6 |
| Etablert dato | 01.10.2013 | Historisk oppgitt areal | 0 |
| Oppdatert dato | 12.01.2024 | Historisk arealkilde | Ikke oppgitt (0) |
| Skyld | 0 | Antall teiger | 1 |
| Bruk av grunn | | | |
| Arealmerknader | | | |

- Tinglyst Del i samla fast eiendom Grunnforurensning Avtale/Vedtak om gr.erverv
 Bestående Under sammenslåing Kulturminne
 Seksjonert Klage er anmerket Ikke fullført oppmålingsforr. Frist fullføring:
 Har fester Jordskifte er krevd Mangel ved matrikkelføringskrav Frist retting:

Teiger

| Type teig | X | Y | H | H.teig | Ber. areal | Arealmerknad |
|--------------|------------|-----------|----|--------|------------|--------------|
| Eiendomsteig | 6528615.19 | 516616.02 | Ja | | 6704.6 | |

Notater



Et hjem er mer verdt enn et hus, og et hus er mer enn bare vegger.

Det er et sted for å skape gode minner preget av trivsel,
omsorg og trygghet.

For oss som jobber med folks hjem hver eneste dag, er det
naturlig å engasjere oss sammen med SOS-barnebyer for
å gi flere barn et trygt og godt hjem.

For hvert hjem vi formidler, gir vi derfor 100 kroner til
SOS-barnebyers arbeid.

aktiv. +  **SOS
BARNEBYER**

Nabolagsprofil

Rugbråtveien 10A - Nabolaget Kil - vurdert av 30 lokalkjente

Nabolaget spesielt anbefalt for

- Familier med barn
- Etablerere
- Husdyreiere



Offentlig transport

| | | |
|--------------------------|------------|---------|
| Tangen | 5 min | 0.4 km |
| Totalt 6 ulike linjer | | |
| Neslandsvatn stasjon | 18 min | 17.4 km |
| Linje F5 | | |
| Sandefjord lufthavn Torp | 1 t 2 min | |
| Kristiansand Kjevik | 1 t 33 min | |

Skoler

| | | |
|----------------------------------|--------|---------|
| Sannidal skole (1-7 kl.) | 13 min | 0.9 km |
| 130 elever, 8 klasser | | |
| Sannidal ungdomsskole (8-10 kl.) | 7 min | 0.5 km |
| 168 elever, 12 klasser | | |
| Kragerø videregående skole | 11 min | 9.3 km |
| 483 elever, 24 klasser | | |
| Bamble vgs - avd Croftholmen | 27 min | 33.6 km |
| 310 elever | | |

Ladepunkt for el-bil

| | |
|--------------|-------|
| Alti Kragerø | 7 min |
|--------------|-------|

«Landlig og rolig område med gode naboer som er flinke til å hjelpe hverandre»



Sitat fra en lokalkjent

Opplevd trygghet
Veldig trygt 93/100

Naboskapet
Godt vennskap 78/100

Kvalitet på skolene
Veldig bra 76/100

Aldersfordeling

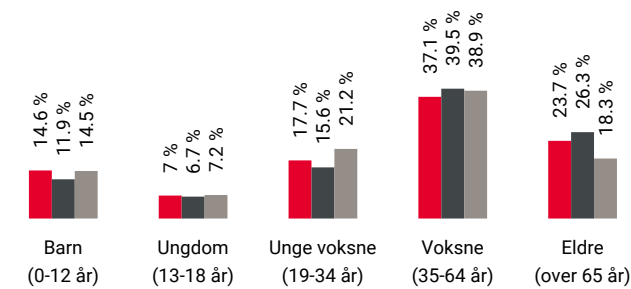

| Område | Personer | Husholdninger |
|-----------------|-----------|---------------|
| Kil | 1 372 | 656 |
| Kragerø kommune | 10 351 | 5 821 |
| Norge | 5 425 412 | 2 654 586 |

Barnehager

| | |
|-----------------------------|-------|
| Sannidal barnehage (1-5 år) | 6 min |
| 70 barn | |
| 0.4 km | |

Dagligvare

| | |
|-------------------------|-------|
| Coop Extra Haugtun | 6 min |
| PostNord | |
| 0.4 km | |
| Rema 1000 Sannidal | 7 min |
| Post i butikk, PostNord | |
| 0.5 km | |

Primære transportmidler

- Egen bil
- Gående

Turmulighetene
Nærhet til skog og mark 93/100

Gateparkering
Lett 87/100

Støynivået
Lite støynivå 85/100

Sport

| | |
|------------------------|--------|
| Sannidal Barnehage | 6 min |
| Ballspill | |
| 0.4 km | |
| Sannidal skole | 8 min |
| Ballspill | |
| 0.6 km | |
| MOT Kragerø | 9 min |
| | |
| Family Fitness Kragerø | 14 min |
| | |

Boligmasse

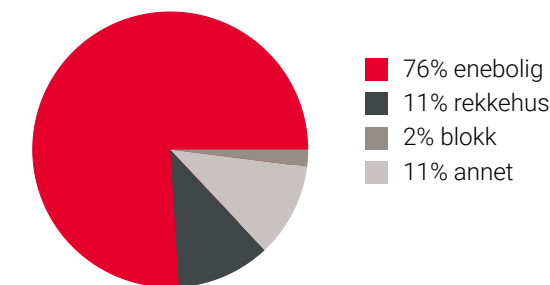

Varer/Tjenester

| | |
|-----------------------|-------|
| ALTI Kragerø | 6 min |
| Boots apotek Sannidal | |
| 6 min | |

Aldersfordeling barn (0-18 år)

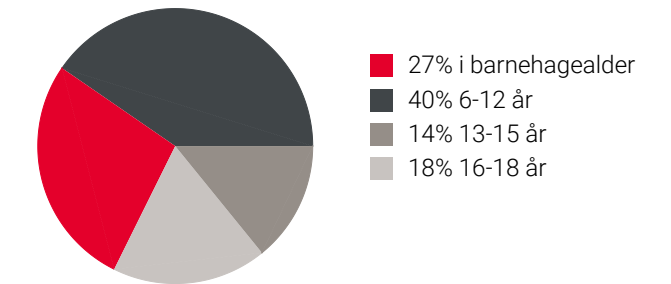

Familiesammensetning

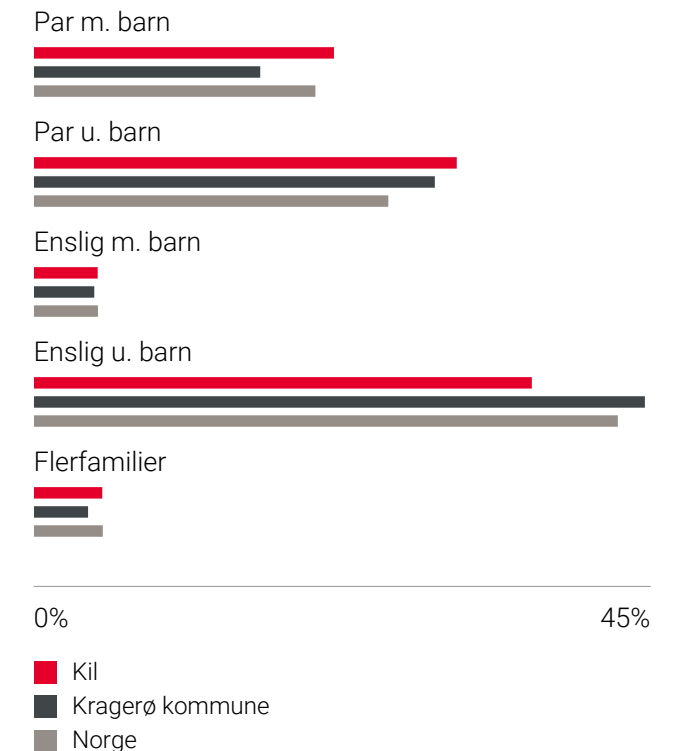

Sivilstand

| | | Norge |
|---------------|-----|-------|
| Gift | 34% | 33% |
| Ikke gift | 51% | 54% |
| Separert | 8% | 9% |
| Enke/Enkemann | 7% | 4% |

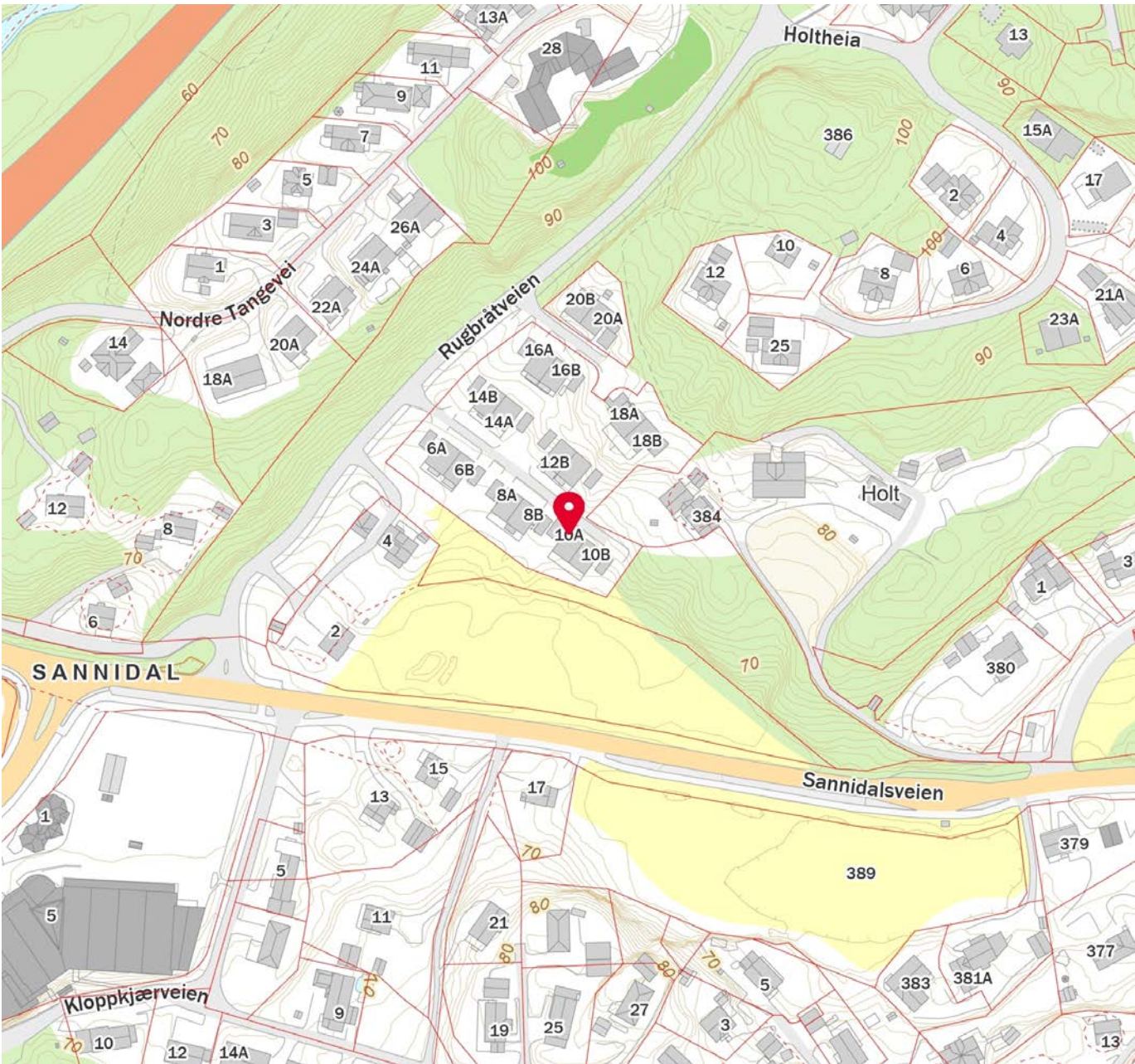
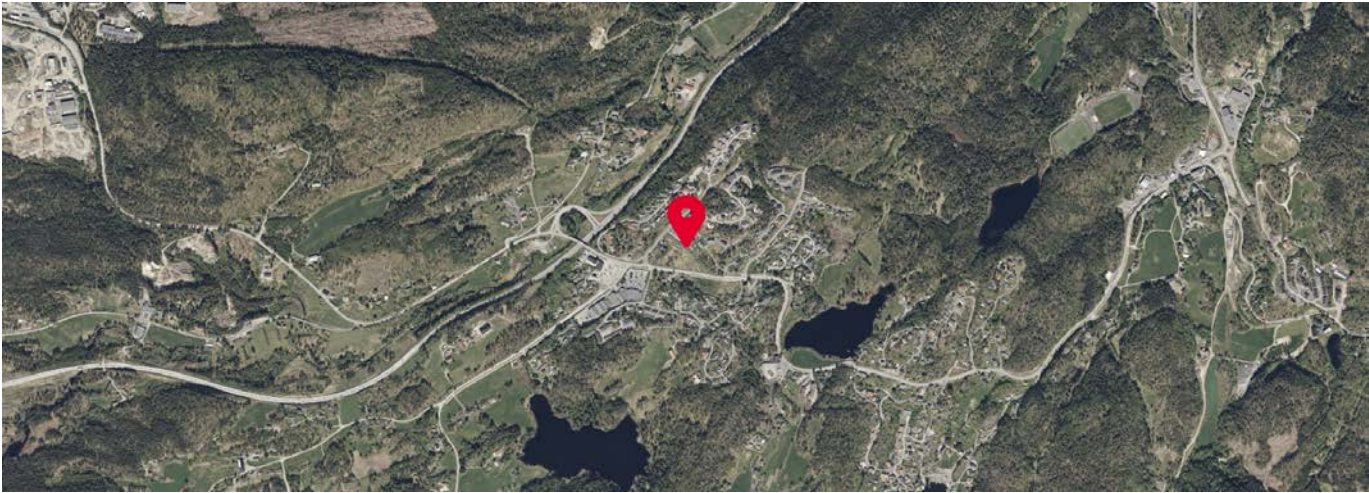

Notater

 Innholdet i nabolagsprofilen er hentet fra ulike datakilder, og feil eller mangler kan forekomme. Vurderinger og sitater er innhentet på web og gir uttrykk for hvordan naboene vurderer nabolaget. FINN.no AS kan ikke holdes ansvarlig for feil/mangler i profilen. Copyright © Finn.no AS 2025



OVERSIKT OVER LØSØRE OG TILBEHØR TIL EIENDOMMEN

Oversikten er utarbeidet av Norges Eiendomsmeglerforbund, Eiendom Norge og Advokatforeningens Eiendomsmeglingsgruppe, og er gjeldende fra 1. januar 2020.

Generelt

Lov om avhending av fast eigeendom (avhendingslova/avhl.) av 3. juli 1992 regulerer kjøper og selgers rettigheter og plikter ved overdragelse av fast eiendom og andeler i borettslag.

I henhold til avhl. § 3-4 skal eiendommen, når annet ikke er avtalt, overdras med innredninger og utstyr som etter lov, forskrift eller annet offentlig vedtak skal følge med. Det samme gjelder varig innredning og utstyr som enten er fastmontert eller er særskilt tilpasset bygningen, jf. avhl. § 3-5. Loven inneholder ingen detaljert oversikt over hva som omfattes av «innredning og utstyr», og over hva som skal regnes som «fastmontert eller særskilt tilpasset».

Partene kan fritt avtale hva som skal følge med eiendommen ved salg. Bransjens liste over løsøre og tilbehør som skal følge med eiendommen, er en del av avtalen mellom kjøper og selger dersom ikke annet er opplyst i salgsoppgaven, kjøper har tatt forbehold i bud eller avtale på annen måte er inngått. Der intet annet er avtalt, vil løsøre og tilbehør medfølge slik dette fremkommer av avhl. § 3-4 og § 3-5 og denne oversikt.

Produkter og installasjoner som medfølger overdras uten noen form for garantier, utover eventuell gjenværende leverandørgaranti.

Dersom det er noe i nedenstående liste som ikke finnes på eiendommen, vil det heller ikke medfølge.

1. HVITEVARER medfølger der dette er spesielt angitt i salgsoppgaven.
2. HELDEKKENDE TEPPER følger med uansett festemåte.
3. VARMEKILDER, slik som ovner, kaminer, peiser, varmpumper og panelovner, følger med uansett festemåte. Frittstående biopeiser/varmeovner og terrassevarmere medfølger ikke. Det følger ikke med varmekilder i rom som ikke har vegg- eller fastmonterte varmekilder på visning.
4. TV, RADIO OG MUSIKKANLEGG. TV-antennene og fellesanlegg for TV, herunder parabolantenne, og tuneren/dekoder/tv-boks medfølger der dette eies av selger. Veggmontert TV/flatskjerm med tilhørende festeordning samt musikkanlegg følger ikke med (se også punkt 12).
5. BADEROMSINNREDNING/UTSTYR. Badekar, dusjkabinett, dusjvegger, alle fastmonterte speil og hyller, fastmonterte glass- og håndkleholdere, herunder håndklevarmere samt baderomsinnredning, medfølger.
6. GARDEROBESKAP medfølger, selv om disse er løse. Fastmonterte garderobehyller og knagger medfølger. Innredning i garderobeskap, for eksempel løse eller fastmonterte trådkurver, hyller, stenger og lignende, medfølger.

7. KJØKKENINNREDNING medfølger, herunder også åpne, fastmonterte hyller og løs eller fastmontert kjøkkenøy.

8. MARKISER, PERSIENNER og annen type innvendig og utvendig solskjerming, gardinoppheng, lamellgardiner og liftgardiner medfølger.

9. AVTREKKSIVIFTER av alle slag, samt fastmonterte aircondition/ventilasjonsanlegg, medfølger.

10. SENTRALSTØVSUGER medfølger med komplett anlegg, herunder slange, munnstykke mm.

11. LYSKILDER. Kupler, lysstoffarmatur, fastmonterte "spotlights", oppheng og skinner med spotlights samt utelys og hagebelysning medfølger. Veggglamper, krokhengte lamper, lysekroner, prismelamper og lignende som er koblet til sukkerbit eller stikkontakt følger likevel ikke med.

12. INSTALLERTE SMARTHUSLØSNINGER med sentral som styrer lys, varme, lyd o.l., samt tilhørende trådløse enheter som brytere, sensorer, kameraer, integrerte høyttalere el. medfølger. Enkle lysstyringssystem f.eks. med en sentral som kun styrer lyspærer eller smartpærer montert i sokkel medfølger likevel ikke.

13. UTVENDIGE SØPPELKASSER og eventuelt holder/hus til disse medfølger.

14. POSTKASSE medfølger.

15. UTENDØRS INNRETNINGER slik som flaggstang, fastmontert tørkestativ, samt andre faste utearrangementer som f.eks. badestamp, boblekar/jacuzzi og liknende utendørs kar, lekestue, lekestativ, utepeis, fastmontert trommel til vannslange, medfølger. Guidekabel/avgrensingskabel til robotgressklipper medfølger, men robotgressklipper og ladestasjon for denne medfølger ikke.

16. FASTMONTERT VEGGLADER/LADESTASJON TIL EL-BIL medfølger uavhengig av hvor laderen er montert.

17. SOLCELLEANLEGG med tilhørende teknisk infrastruktur medfølger.

18. GASSBEHOLDER til gasskomfyr og gasspeis medfølger.

19. BRANNSTIGE, BRANNTAU, feiestige og lignende medfølger der dette er påbudt. Løse stiger medfølger ikke.

20. BRANNSLUKNINGSAPPARAT, BRANNSLANGE og RØYKVARSLER medfølger der dette er påbudt. Det er eier og brukers plikt til å se til at utstyret forefinnes på enhver eiendom. Hvis annet ikke er uttrykkelig avtalt, skal dette derfor alltid følge med ved salg av eiendom.

21. SAMTLIGE NØKLER til eiendommen som selger er i besittelse av skal overleveres kjøper på overtakelsen, herunder nøkler til eventuelle boder, uthus, garasjeportåpner e.l. Låses boder, uthus e.l. med hengelås, skal lås og nøkler til disse medfølge.

22. GARASJEHYLLER, bodhyller, lagringshyller og oppheng til bildekk medfølger såfremt de er fastmontert.

Planter, busker og trær som er plantet på tomten, eller fastmonterte kasser og lignende er en del av eiendommen og medfølger i handelen.

Boligkjøperforsikring

- Advokathjelp ved boligkjøpet og i 5 år fremover.
- Er kjøpers motvekt til selgers boligselgerforsikring.
- Gir deg advokathjelp hele veien til rettskraftig dom, om nødvendig.

Andelsbolig/aksjeleilighet: **Kr 7 900**

Selveierleilighet/rekkehus: **Kr 10 900**

Ene-/tomannsbolig, tomt: **Kr 15 900**

Fritidsbolig følger øvrige boligtyper.

Boligkjøperforsikring PLUSS

- Samme dekning som HELP Boligkjøperforsikring.
- I tillegg får du advokathjelp på de viktigste rettsområdene i privatlivet.

PLUS dekkes også disse rettsområdene

- Samboeravtale, ektepakt og arv
- Forbrukerkjøp og håndverkertjenester
- Utleie og naboforhold
- Tomtefeste, veirett og andre servitutter
- Plan- og bygningsrett
- Skatt ved oppussing, utleie og eiendomssalg
- Tilgang til digitale juridiske avtaler via Min side

PLUS gir boligeiere et sterkt rabattert advokattilbud i og utenfor domstolene. Få advokathjelp når du trenger det fra Norges største advokatmiljø for privatpersoner. **PLUS** kan bare tegnes samtidig med boligkjøperforsikringen, og koster kun kr 2 800 i tillegg. **PLUS** fornyes årlig.



Boligkjøperforsikring tegnes hos eiendomsmegler senest ved kontraktsignering og gir rett til advokathjelp inntil 5 år etter overtakelse. Forsikringen betales som del av oppgjøret ved boligkjøpet. PLUSdekningen fornyes årlig ved faktura fra HELP.

Egenandel kr 4 000 påløper ved takst, tvist eller 10 timer advokatbistand, avhengig av hva som kommer først. Meglerforetaket mottar kr 4 900/5 100/5 800 i kostnadsgodtgjørelse, avhengig av boligtype, samt et tillegg på kr 1 000 ved salg av PLUS.

Vi unner ingen å stå alene

Har du spørsmål? Kontakt HELP på help.no/minside, telefon 22 99 99 99 eller epost post@help.no

Rett skal være rett. For alle.

Vi tar forbehold om pris- og vilkårsendringer. Hvis premien ikke er innbetalt ved overtakelse, vil avtalen bli kansellert. For fullstendig informasjon om dekning og vilkår, se help.no.

HELP Renteforsikring

Renteforsikring dekker rentekostnader etter skatt og husforsikring for bolig som skal selges, hvis denne ikke er solgt tre måneder etter overtakelse av ny bolig. Forsikringen koster kr 5.900 og gjelder i ett år fra tidspunktet hvor du har overtatt din nye primærbolig og du har markedsført din gamle primærbolig sammenhengende i minst tre måneder.

- Utbetaling gis i inntil ni måneder
- Rentekostnader, samt kostnad til husforsikring dekkes med inntil kr 15.000 per måned
- Gjelder fast eiendom regulert til boligformål og som er registrert som din primærbolig
- Forsikringen gjelder i Norge

Bestilling gjøres av boligkjøper på www.help.no/renteforsikring. Forsikringen må bestilles innen sju dager etter kontraktsignering. Dersom boligen som skal selges allerede er markedsført før budaksept av ny bolig kan forsikring ikke tegnes.

For HELP kundesenter kontakt post@help.no eller tlf. 22 99 99 99.



Bud på 95 % eller mer av prisantydning behandles som at salg har funnet sted, selv om bud avslås, og forsikringsdekningen gjelder da til ny eier overtar (begrenset til 3 måneder etter budaksept). Det gjøres fradrag i erstatningen for eventuelle leieinntekter, skattefradrag på rentekostnader og renter og omkostninger som følge av mislighold av lån. Forsikringen dekker ikke mellomfinansiering eller andre lån som ikke direkte relaterer seg til primærboligen som skal selges. Forsikringen fornyes ikke, og gjelder ikke ved senere flytting. Dersom boligen ikke selges av autorisert megler / advokat gjelder ikke forsikringen. Forsikringen har en karantenetid på tre måneder. Tegning av HELP Renteforsikring tilbys kun til boligkjøpere som har kjøpt bolig gjennom samarbeidende eiendomsmeglerkjede.

Rett skal være rett. For alle.

Forbrukerinformasjon om budgivning

Sist oppdatert med virkning fra 1. januar 2014, i forbindelse med ikrafttredelse av endringer i eiendomsmeglingsforskriften.

Informasjonen er utarbeidet av Forbrukerombudet, Forbrukerrådet, Den Norske Advokatforening ved Eiendomsmeglingsgruppen, Eiendomsmeglerforetakenes Forening og Norges Eiendomsmeglerforbund, på grunnlag av blant annet forskrift om eiendomsmegling § 6-3 og § 6-4.

Nedenfor gis en oversikt over de retningslinjer som forbrukermyndighetene og organisasjonene anbefaler benyttet ved budgivning på eiendommen. Avslutningsvis gis også en kort oversikt over de viktigste rettsreglene tilknyttet budgivning.

Før det legges inn bud på eiendommen oppfordres budgiver til å sette seg inn i all relevant informasjon om eiendommen, herunder eventuell salgssoppgave og teknisk rapport med vedlegg.

Gjennomføring av budgivning

- På forespørsel vil megler opplyse om aktuelle bud på eiendommen, herunder om relevante forbehold.
- Alle bud skal inngis skriftlig til megler, som formidler disse videre til oppdragsgiver. Kravet til skriftlighet gjelder også budforhøyelser og motbud, aksept eller avslag fra selger. Før formidling av bud til oppdragsgiver skal megler innhente gyldig legitimasjon og signatur fra budgiver. Kravet til legitimasjon og signatur er oppfylt for budgivere som benytter e-signatur, eksempelvis BankID eller MinID. Med skriftlige bud menes også elektroniske meldinger som e-post og SMS når informasjonen i disse er tilgjengelig også for ettertiden.
- Et bud bør inneholde eiendommens adresse (eventuelt gnr/bnr), kjøpesum, budgivers kontaktinformasjon, finansieringsplan, akseptfrist, overtakelsesdato og eventuelle forbehold som for eksempel usikker finansiering, salg av nåværende bolig ol. Normalt vil ikke et bud med forbehold bli akseptert før forbeholdet er avklart. Konferer gjerne med megler før bud avgis.
- Megler skal legge til rette for en forsvarlig avvikling av budrunden. I forbrukerforhold (dvs. der oppdragsgiver er forbruker) skal megleren ikke formidle bud med kortere akseptfrist enn kl. 12.00 første virkedag etter siste annonserte visning. Etter denne fristen bør budgivere ikke sette en kortere akseptfrist enn at megler har mulighet til, så langt det er nødvendig, å orientere oppdragsgiver, budgivere og øvrige interessenter om bud og forbehold. Det bør ikke gis bud som diskriminerer eller utelukker andre budgivere. Dersom bud inngis med en frist som åpenbart er for kort til at megleren kan avvikle budrunden på en forsvarlig måte som sikrer oppdragsgiver og interessenter et tilstrekkelig grunnlag for sine handlingsvalg, vil megler fraråde budgiver å stille slik frist.

5. Megleren vil uoppfordret gi sin vurdering av det enkelte bud overfor oppdragsgiveren, når budet er gitt innenfor fristene i punkt 4.

6. Megleren skal så langt det er nødvendig og mulig holde budgiverne skriftlig orientert om nye og høyere bud og eventuelle forbehold. Megler skal så snart som mulig bekrefte skriftlig overfor budgivere at budene deres er mottatt.

7. Etter at handel har kommet i stand, eller dersom en budrunde avsluttes uten at handel er kommet i stand, kan en budgiver kreve kopi av budjournalen i anonymisert form.

8. Kopi av budjournal skal gis til kjøper og selger uten ugrunnet opphold etter at handel er kommet i stand. Dersom det er viktig for budgiver å bevare sin anonymitet, bør budet fremmes gjennom fullmektig.

Viktige avtalerettslige forhold

- Det eksisterer ingen angrerett ved salg/kjøp av fast eiendom.
- Når et bud er innsendt til megler og han har formidlet innholdet i budet til selger (slik at selger har fått kunnskap om budet), kan budet ikke kalles tilbake. Budet er da bindende for budgiver frem til akseptfristens utløp, med mindre budet før denne tid avslås av selger eller budgiver får melding om at eiendommen er solgt til en annen (man bør derfor ikke gi bud på flere eiendommer samtidig dersom man ikke ønsker å kjøpe flere enn en eiendom).
- Selger står fritt til å forkaste eller akseptere ethvert bud, og er for eksempel ikke forpliktet til å akseptere høyeste bud.

4. Når en aksept av et bud har kommet frem til budgiver innen akseptfristens utløp er det inngått en bindende avtale.

5. Husk at også et eventuelt bud fra selger til kjøper (såkalte "motbud"), avtalerettslig er et bindende tilbud som medfører at det foreligger en avtale om salg av eiendommen dersom budet i rett tid aksepteres av kjøper.

Budskjema

aktiv.

For eiendommen:

Adresse: Rugbråtveien 10A
3766 SANNIDAL

Meglerforetak: Aktiv Eiendomsmegling Kragerø
Saksbehandler: Torunn Bakke

Oppdragsnummer:

Telefon: 951 42 350
E-post: torunn.bakke@aktiv.no

Undertegnede gir herved følgende bud på ovennevnte eiendom:

Kjøpesum: Kr. _____

Beløp med bokstaver: Kr. _____

+ omkostningert iht. opplysninger i salgssoppgaven

Dette budet er bindende for undertegnede frem til og med den: _____ Kl. _____

Dersom annet ikke er angitt gjelder budet til kl. 15.00 første virkedag etter siste annonserte visning. I forbrukerforhold vil bud med kortere akseptfrist enn til kl. 12.00 første virkedag etter siste annonserte visning ikke bli videreformidlet til selger.

Eventuelle forbehold: _____

Undertegnede er kjent med at selger står fritt til å godta eller forkaste ethvert bud. Likeledes er undertegnede klar over at budet er bindende for budgiver når det er kommet til selgers kunnskap. Handelen er juridisk bindende for begge parter dersom budet aksepteres innen akseptfristen. Undertegnede er kjent med at budjournalen vil bli forelagt kjøper og selger når handel er sluttet.

Ønsket overtakelsesdato: _____

Budet baseres på opplysninger og salgsvilkår som fremkommer av salgssoppgave datert: _____

Kjøpet vil bli finansiert slik:

Låneinstitusjon: _____ Referanse og tlf nr.: _____

Lånt kapital: _____ Kr.: _____

Egenkapital: _____ Kr.: _____

Totalt: _____ Kr.: _____

Egenkapital består av: Salg av nåværende bolig eller fast eiendom Disponibelt kontantbeløp (bankinnskudd)

Jeg gir bud som: Forbruker Ledd i næringsvirksomhet / juridisk person (selskap)

Jeg samtykker til bruk av elektronisk kommunikasjon: Ja Nei

Navn: _____ Navn: _____

Fødselsnr. (11 siffer): _____ Fødselsnr. (11 siffer): _____

Adresse: _____ Adresse: _____

Postnr.: _____ Sted: _____

Tlf.: _____ E-post: _____

Dato.: _____ Sign: _____

Kopi av legitimasjon

Kopi av legitimasjon

aktiv.
Tar deg videre