

# Tilstandsrapport

 Tomannsbolig, vertikaldelt

 Jevnevegen 9B , 2607 VINGROM

 LILLEHAMMER kommune

 gnr. 28, bnr. 54, snr. 2

Sum areal alle bygg: BRA: 170 m<sup>2</sup> BRA-i: 118 m<sup>2</sup>



Befaringsdato: 27.03.2026

Rapportdato: 07.04.2026

Oppdragsnr.: 21840-2341

Eiendomsverdi ref nr: TK4382

Autorisert foretak: Takstgruppen AS

Sertifisert Takstingeniør: Petter Wangen



Tilstandsrapporten er gyldig ett år fra rapportdato. Oppstår det skader eller skjer det endringer på eiendommen, bør du som selger be om en oppdatert tilstandsrapport.

# Takstgruppen AS

Takstgruppen AS er totalleverandør av taksering innen bygg og er totalt over 100 takstingeniører. Vi har bred bakgrunn fra byggebransjen, har de strengeste kravene til utførelse av tilstandsrapporter og har et stort fagmiljø med fokus på kvalitet i alle ledd.

Takstgruppen AS har fått utmerkelsen GASELLE-BEDRIFT 9 år siden 2014.

Blant våre tjenester er:

Tilstand, verdi, næring, uavhengig kontroll, overtagelse, vedlikeholdsplan, skade, reklamasjon, byggelånsoppfølging, visningshjelp og energiråd. Vi jobber i store deler av Norge og har utført til sammen over 100 000 takster i disse områdene. Les mer på [www.takstgruppen.as](http://www.takstgruppen.as).

Håper på å høre fra dere/deg ved eventuelt andre tjenester vi kan utføre!

[Bestilling@takstgruppen.as](mailto:Bestilling@takstgruppen.as)

Takstgruppen AS er medlem av NITO som er Norges største organisasjon for ingeniører og teknologer med bachelor, master og høyere grad. NITO ble stiftet 1. mars 1936 og er en partipolitisk uavhengig, frittstående fagorganisasjon med over 111 000 medlemmer.



**Rapportansvarlig**

*Petter Wangen*

Petter Wangen

Uavhengig Takstingeniør

[petterwangen@takstgruppen.as](mailto:petterwangen@takstgruppen.as)

416 66 662

# Dette trenger du å vite om tilstandsrapporten



## Hva er en tilstandsrapport?

En tilstandsrapport beskriver synlige skader/avvik eller tegn på skader/avvik på boligen. Rapporten fremhever vanligvis ikke positive egenskaper ved boligen.



## Hva vurderer en bygningsakkyndig?

Den bygningsakkyndige vurderer boligen ut fra hva man kan forvente av en bygning av samme alder og type. Vurderingen gjøres som regel mot hvordan det var vanlig å bygge og regler som gjaldt da boligen ble oppført (søknadstidspunktet). Forhold som er vanlige for bygningens alder, slik som slitasje etter normal bruk regnes ikke som avvik.



## Hva inneholder tilstandsrapporten?

Den bygningsakkyndige undersøker rom og bygningsdeler slik det kommer frem av [Forskrift til avhendingsloven](#). Tilstandsrapporten inneholder bare avvik som den bygningsakkyndige kan se eller kontrollere med enkle hjelpemidler. Det gjøres ikke nærmere undersøkelser slik som åpning av vegger eller andre bygningsdeler. I vegg mot våtrom og rom under terreng kan det borres et hull for å gjøre enkle undersøkelser slik som fuktsøk.

## Når du kjøper en brukt bolig

Når du kjøper en brukt bolig, er det viktig å være oppmerksom på at dette ikke kan sammenlignes med å kjøpe en ny bolig. Måten boligen ble bygget på kan være annerledes enn i dag. Bygninger svekkes over tid, og utsettes for slitasje blant annet på grunn av bruk og vær og vind. Mange boliger fornyes helt eller delvis, noen i flere omganger, eller det oppføres tilbygg. Særlig for boliger som er pusset opp eller endret, er det viktig å merke seg at fornyelse av overflater ikke nødvendigvis betyr at bygningsdeler under er forbedret.

## Vurdering mot byggregler

Den bygningsakkyndige vil vurdere boligen mot hvordan det var vanlig å bygge og regler som gjaldt på søknadstidspunktet. Den bygningsakkyndige ser etter avvik som har betydning for og som reduserer boligens funksjon og verdi, og som kommer frem av forskrift til avhendingslova.

## Tilstandsrapporten beskriver ikke hele boligen

### BYGNINGSSAKKYNDIGE SER FOR EKSEMPEL IKKE PÅ

- vanlig slitasje og normal vedlikeholdstilstand
- bagatellmessige forhold som ikke påvirker bygningens bruk eller verdi vesentlig
- skjulte installasjoner
- installasjoner utenfor bygningen
- full funksjonstesting av el- og VVS-installasjoner
- geologiske forhold og bygningens plassering på grunnen
- bygningens planløsning
- bygningens innredning
- løsøre slik som hvitevarer
- utendørs svømmebasseng og pumpeanlegg
- bygningens estetikk og arkitektur
- bygningens lovlighet (bortsett fra bruksendringer, brannceller og forhold som åpenbart kan påvirke helse, miljø og sikkerhet)
- fellesarealer (med mindre boligeier har vedlikeholdsplikt for fellesarealer og dette er kjent for bygningsakkyndig, eller fellesarealet har en særlig tilknytning til boligen).

© iVerdi 2023

Malen til denne rapporten, inkludert standardtekstene fra Verdi er vernet etter åndsverkloven og kan kun benyttes av av kunder hos iVerdi. For andre aktører er eksemplarframstilling av malen og standardtekster, som utskrift og annen kopiering til bruk som grunnlag for tilsvarende rapporter, bare tillatt når det er hjemlet i lov (kopiering til privat bruk, sitat o.l.) eller avtale med iVerdi ([Hjem-iVerdi](#)).

Utnyttelse i strid med lov eller avtale kan medføre erstatnings- og straffansvar.

# Dette trenger du å vite om tilstandsrapporten

## Tilstanden vurderes med ulike tilstandsgrader

Tilstanden gir uttrykk for en gitt forventet tilstand, blant annet vurdert ut fra alder og normal bruk. Ved Tilstandsgrad 0 (TG0) og Tilstandsgrad 1 (TG1) gir den bygningssakkyndige normalt ingen begrunnelse for valg av tilstandsgrad. Grunnen er at bygningen eller bygningsdelen da bare har normal slitasje. Ved skjulte konstruksjoner kan alder alene avgjøre tilstandsgrad. Når bygningssakkyndige anbefaler tiltak, for eksempel utbedringer, må brukeren av rapporten vurdere om tiltakene er nødvendige og lønnsomme.

Når den bygningssakkyndige velger tilstandsgrad, baseres vurderingen på faste kriterier som følger av gjeldende bransjestandard for Teknisk tilstandsanalyse ved omsetning av bolig og Forskrift til avhendingslova.

! TG 0

### TILSTANDSGRAD 0, TG0: INGEN AVVIK

Bygningsdelen skal være tilnærmet ny, ikke vise tegn på slitasje og det skal være lagt frem dokumentasjon på faglig god utførelse. Det er ingen merknader til delen.

! TG 1

### TILSTANDSGRAD 1, TG1: MINDRE AVVIK

Bygningsdelen skal bare ha normal slitasje, og strakstiltak skal ikke anses som nødvendig. Graden kan også brukes når delen er ny, men der dokumentasjon på faglig god utførelse mangler.

! TG 2

### TILSTANDSGRAD 2, TG2: VESENTLIGE AVVIK OG MINDRE AVVIK SOM ETTER NS 3600 GIR TG 2

Bygningsdelen skal enten ha feil utførelse, en skade eller symptomer på skade, sterk slitasje eller nedsatt funksjon. Graden gis når bygningsdelen trenger vedlikehold eller tiltak i nær fremtid. Graden skal også brukes når delen er gammel og det er grunn til å varsle om faren for skader på grunn av alderen, eller når det er grunn til å overvåke delen spesielt på grunn av fare for større skader eller følgeskader.

! TG 3

### TILSTANDSGRAD 3, TG3: STORE ELLER ALVORLIGE AVVIK

Denne tilstandsgraden brukes ved kraftige tegn på forhold som man må regne med trenger utbedring straks eller innen kort tid. Det er påvist funksjonssvikt eller sammenbrudd.

- TG IU

### IKKE UNDERSØKT/IKKE TILGJENGELIG FOR UNDERSØKELSE

Det kan være avvik/skader som ikke er avdekket.

## Informasjon om utbedringskostnader

Utbedringskostnadene i rapporten er sjablongmessige anslag basert på observerte forhold som feil, skader eller uregelmessigheter, samt foreslåtte tiltak. Disse anslagene er veiledende, angis i fem intervaller, er basert på generelle erfaringstall, og må ikke forveksles med konkrete pristilbud fra håndverkere eller entreprenører. Faktiske kostnader kan variere betydelig, avhengig av individuelle valg, materialpriser og markedsforhold. For å få en nøyaktig vurdering av utbedringskostnadene anbefales ytterligere undersøkelser og innhenting av flere pristilbud fra kvalifiserte fagfolk. Slike anslag gis for TG3, der dette er mulig.



Tiltak under kr 20 000



Tiltak mellom kr 20 000 – 100 000



Tiltak mellom kr 100 000 – 200 000



Tiltak mellom kr 200 000 – 500 000



Tiltak over kr 500 000

# Beskrivelse av eiendommen

Dette er et forenklet sammendrag av boligen, for mer detaljert beskrivelse les punktene under konstruksjoner for å få et komplett bilde av objektet. Det anbefales å lese forutsetningene for rapporten for å vite hvilken undersøkelsesnivå rapporten ligger på. Det tas spesifikt forbehold om at det er det opprinnelige byggeåret som er referansenivå i rapporten når ikke annet er nevnt og at kommentarene i denne rapporten gjelder denne eiendommen.

## Tomannsbolig, vertikaldelt - Byggeår: 2019

### UTVENDIG

[Gå til side](#)

#### BELIGGENHET

Boligen ligger i et nyetablert og barnevennlig boligområde i Vingrom med kort gangavstand til barnehage, barneskole, offentlig transport og dagligvarebutikk. Lillehammer sentrum ligger kun en mil unna, med alt av bymessige fasiliteter. Nærområdet byr på herlige tur- og rekreasjonsmuligheter både sommer som vinter.

#### ENKEL BYGNINGSBESKRIVELSE

Taktekking av asfaltpapp. Utvendige beslag og takrenner/nedløp i metall. Vindski i tre. Yttervegg i trekonstruksjon. Liggende utvendig trekledning. Pulttak i trekonstruksjon. (Skråtak med fall til bare én side.) Luftespalter ved raft. Trevinduer med 3-lags isolerglass. Utvendig solskjerming på noen vinduer. Ytterdør i tre med 3-lags glass. Ytterdør i tre med 2-lags glass.

#### Terrasse mot sør/vest:

Fundamentert på betong. Konstruksjoner og overflater i treverk. Belysning. Delvis overbygd.

### INNVENDIG

[Gå til side](#)

Gulv er i hovedsak preget av:  
Parkett. Fliser. Belegg.

Vegger er i hovedsak preget av:  
Malte plater. Panelplater. Fliser.

Himlinger er i hovedsak preget av:  
Formpresset panel.

Etasjeskiller i trekonstruksjoner. Gulv støpt på grunn. Grunnmur i betong. Innvendige utforede vegger av tre på deler av grunnmur. Trapp i trekonstruksjon. Tredører. Glassfelt i en dør. Stålpipes.

### VÅTROM

[Gå til side](#)

Bad:  
Fliser på gulv og vegg. Formpresset panel i himling. Dobbelservant med underskap. Speil. Dusjvegger. Dusj. Opplegg for vaskemaskin. Gulvmontert toalett. Ventil i himling. Tilluft i dør. Varme i gulv. Plastsluk.

### KJØKKEN

[Gå til side](#)

Kjøkkeninnredning med laminerte skrog. Profilerte fronter. Benkeplate er laminert. Glass over deker av benkeplate. Komfyrvakt. Kjøkkenvifte med avtrekk ut. Dobbel kjøkkenkum. Lekkasjestopper/lekkasjevarsler.

Plass til integrert:

Komfyr. Steketopp. Oppvaskmaskin. Kjøle/frysenskap.

### SPESIALROM

[Gå til side](#)

#### Toalettrom:

Fliser på gulv. Plater på vegg. Formpresset panel i himling. Enkel innredning. Speil. Gulvmontert wc. Varme i gulv. Ventil. Tilluft i dør.

### TEKNISKE INSTALLASJONER

[Gå til side](#)

#### Synlige vannrør i:

Plast. Metall.

#### Synlige avløpsrør i:

Plast.

Ventilasjonen består av balansert ventilasjon.

Varmtvannstanken er på ca. 200 liter plassert på bod.

#### Oppvarming består av:

Strøm. Vedfyring.

#### I hovedsak ved hjelp av:

Varmepumpe. Varme i gulv. Panelovn. Ildsted.

El-anlegg med automatsikringer. I hovedsak skjult ledningsnett.

### TOMTEFORHOLD

[Gå til side](#)

Fuksikringens utførelse og materiale er ikke kjent under terreng. Grunnmursplast som utvendig fuksikring, synlig enkelte steder. Takvann ført ned i grunnen. Støpt gulv på grunn. Støpt grunnmur. Støpt støttemur i betong.

Felles eiet tomt på 930,70 m<sup>2</sup> som er flat/skrånende og opparbeidet med plen og beplantning. Gruset gårdsplass.

Eiendommen er tilknyttet offentlig vann, via privat vannledning.

Eiendommen er tilknyttet offentlig avløp, via privat avløpsledning.

## Arealer

[Gå til side](#)

## Forutsetninger og vedlegg

[Gå til side](#)

## Lovlighet

[Gå til side](#)

### Tomannsbolig, vertikaldelt

- Det foreligger godkjente og byggemeldte tegninger, som stemmer med dagens bruk

Ingen ytterligere kommentarer.

### Garasje

- Det foreligger ikke tegninger

Ingen ytterligere kommentarer.

# Sammendrag av boligens tilstand

## Fordeling av tilstandsgrader

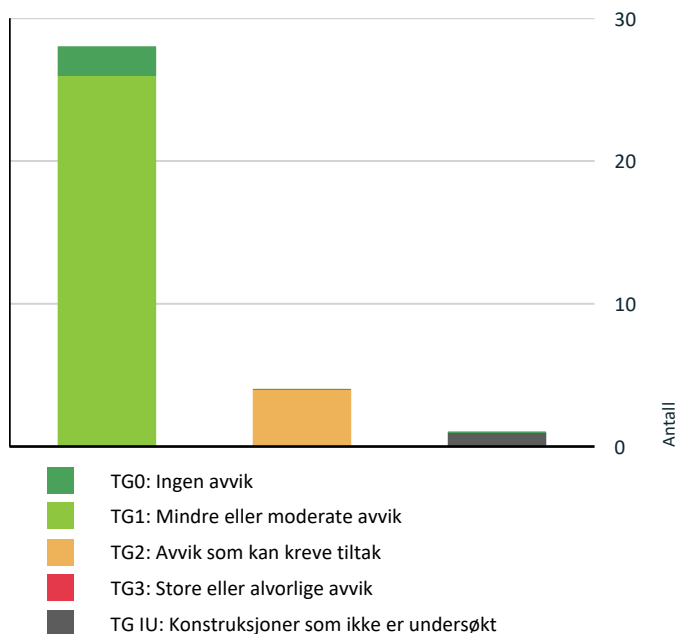

Vil du vite mer om tilstandsgrader? Se side 4.

## Spesielt for dette oppdraget/rapporten

Det tas spesifikt forbehold om at årstall, utskiftninger/fornyelser av rom og bygningsdeler, samt forhold knyttet til vann og avløp, adkomstvei med mer er i henhold til opplysninger gitt av rekvirent/eier/tilstedeværende, med mindre annet fremgår. Takstingeniøren er ikke gjort kjent med andre forhold som kan ha innvirkning på verdien enn det som er nevnt i dokumentet. Takstingeniøren tar forbehold om skjulte feil og mangler og forutsetter at bygget er godkjent slik det fremstod på befaringsdagen sammen med fremlagt dokumenter. Det er fuktutstyret protimeter MMS som er brukt ved fuktsøk og fuktmålinger i denne rapporten, ved målinger er resultat korrigert for blant annet temperatur og materiale.

Der det er anbefalt ytterligere undersøkelser og tiltak på bygningsdeler kan Takstgruppen AS bistå med dette på timebasis utover undersøkelsesnivå i denne rapporten. Bilder med avvik i rapporten er eksempelbilder fra befaringen, det er ikke bilder av alle avvik.

Rapporten er utarbeidet blant annet ved hjelp av fraseverktøy (automatisk tekst). Dette er forklaringen på at det blir en del stikkord og ikke hele setninger enkelte steder i rapporten.

Der det er satt tilstandsgrad 2 i denne rapporten må det utføres tiltak for å lukke avvikene.

Rapporten kan brukes i inntil ett år etter rapportdato, og kan ikke gjenbrukes ved flere boligsalg i denne perioden. For eiendomsoverdragelser fra 1.1.2024, må selger sørge for at areal i rapporten er oppdatert og følger ny bransjestandard for areal. Skjer det endringer, oppstår skader også videre på boligen, bør du som selger be om oppdatert rapport.

Malen til denne rapporten, inkludert standardtekstene fra Takstgruppen AS, er vernet etter åndsverkloven og kan kun benyttes av foretakene som er en del av Takstgruppen AS. For andre aktører er eksemplarframstilling av malen og standardtekster, som utskrift og annen kopiering til bruk som grunnlag for tilsvarende rapporter, bare tillatt når det er hjemlet i lov (kopiering til privat bruk, sitat o.l.) eller avtale med Takstgruppen AS. Utnyttelse i strid med lov eller avtale kan medføre erstatnings- og straffeansvar.

Det tas spesifikt forbehold om at kommentarene i denne rapporten og forutsetningene gjelder denne eiendommen.

For spørsmål tilknyttet rapporten ta kontakt med takstingeniøren som har utført rapport eller [kvalitet@takstgruppen.as](mailto:kvalitet@takstgruppen.as).

## Oppsummering av avvik

Vil du vite mer? Se på rommet eller bygningsdelen senere i rapporten.

## Tomannsbolig, vertikaldelt

# Sammendrag av boligens tilstand

## ! TG IU KONSTRUKSJONER SOM IKKE ER UNDERSØKT

! Tekniske installasjoner > Andre installasjoner [Gå til side](#)

## ! TG 2 AVVIK SOM KAN KREVE TILTAK

! Utvendig > Veggkonstruksjon [Gå til side](#)

! Utvendig > Andre utvendige forhold [Gå til side](#)

! Tekniske installasjoner > Vannledninger [Gå til side](#)

! Våtrom > Underetasje > Bad > Overflater Gulv [Gå til side](#)

# Boligens energimerking



ENERGIMERKE

## Beskrivelse

Det er bare lagt inn opplysninger som er helt nødvendige for å lage et energimerke, som type bygning, byggeår, bruksareal og oppvarmingsmåte. Dette gjør at boligen kan ha en bedre karakter enn om det blir utført en detaljert energimerking. Dersom det er gjort byggetekniske endringer (nye vinduer, ny isolasjon, påbygg eller lignende) siden boligen var ny, eller du ønsker en mest mulig nøyaktig energiattest, anbefaler vi at du registrerer detaljerte opplysninger.

## Energimerke



## Energikarakteren

Energikarakteren angir hvor energieffektiv boligen er, inkludert oppvarmingsanlegget. Energikarakteren er beregnet ut fra den typiske energibruken for boligtypen. Beregningene er gjort ut fra normal bruk ved et gjennomsnittlig klima. Det er boligens energimessige standard og ikke bruken som bestemmer energikarakteren. Der opplysninger ikke er oppgitt, brukes typiske standardverdier for den aktuelle bygningstypen.



## Energi

Beregnet vektet levert energi i normert klima er et nøkkeltall for å vurdere en bygningens energieffektivitet, der ulike energibærere (strøm, fjernvarme, varmepumpe) vekter ulikt.

## Om grunnlaget for energimerket

Enova er ansvarlig for energimerkeordningen. Energimerket beregnes på grunnlag av oppgitte opplysninger om boligen. For informasjon som ikke er oppgitt, brukes typiske standardverdier for den aktuelle bygningstypen fra tidsperioden den ble bygd i. Beregningsmetodene for energikarakteren baserer seg på NS 3031.

# Tilstandsrapport

## TOMANNSBOLIG, VERTIKALDELT

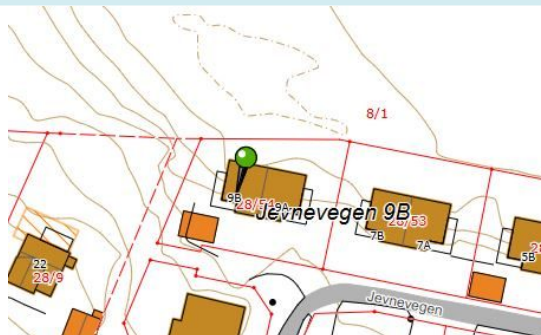

### Byggeår

2019

### Kommentar

Opplyst av eier.

### Anvendelse

Halvpart av tomannsbolig

### Standard

Normal standard og planløsning.

Oppvarming består av vedfyring og strøm. Se boligens energiattest.

Ventilasjon består av balansert ventilasjon.

El-anlegg med automatsikringer og i hovedsak skjult anlegg.

### Vedlikehold

Dette er et forenklet sammendrag og det henstilles sterkt til å sammenholde dette med de respektive punktene i rapporten for å få et komplett bilde av objektet. Det er viktig å sette seg inn i side 3 og 4 i denne rapporten for å få en forståelse for hva en tilstandsrapport er. Det er viktig å ta hensyn til bruksmønsteret som har vært i boligen, blir bruksmønsteret endret blir også forutsetningene for konstruksjonene endret.

Bygningen er i hovedsak som fra byggeår, fremstår vedlikeholdt både utvendig og innvendig.

### Tilbygg / modernisering

2019 Utført av firma. Montert utvendig solskjerming.

2021 Utført av firma. Montert varmepumpe.

2025 Utført som egeninnsats. Behandlet boligen utvendig.

(Opplysninger over er gitt av selger)

## UTVENDIG

### TG 1 Takteking

Punktet må sees i sammenheng med Takkonstruksjon/Loft

#### Beskrivelse

Taktekking av asfaltpapp. Taktekking er besiktiget fra bakkenivå pga. sikkerhetsmessige årsaker.

### TG 1 Nedløp og beslag

#### Beskrivelse

Utvendige beslag og takrenner/nedløp i metall. Vindski i tre.  
Punktet må sees i sammenheng med takteking og fuksikring.

### TG 2 Veggkonstruksjon

#### Beskrivelse

# Tilstandsrapport

Yttervegg i trekonstruksjon. Liggende utvendig trekledning.

## Vurdering av avvik:

- Det er påvist andre avvik:

Det er observert åpninger i utvendig komplettering som øker risikoen for at mus kan komme inn. Tilstandsgrad gitt pga. nevnte forhold.

## Konsekvens/tiltak

- Andre tiltak:

Åpningene i utvendig komplettering bør tettes for å hindre at mus kan komme inn i konstruksjonen. Dersom tiltak ikke utføres, øker risikoen for skadedyr, som kan føre til lukt, skade på isolasjon og elektriske anlegg, samt redusert bokomfort.



Det er observert åpninger i utvendig komplettering som øker risikoen for at mus kan komme inn.

## Takkonstruksjon/Loft

*Punktet må sees i sammenheng med Taktekking*

### Beskrivelse

Pulttak i trekonstruksjon. (Skråtak med fall til bare én side.) Luftespalter ved raft.

## Vinduer

### Beskrivelse

Trevinduer med 3-lags isolerglass. Utvendig solskjerming på noen vinduer.

## Dører

### Beskrivelse

Ytterdør i tre med 3-lags glass. Ytterdør i tre med 2-lags glass.

## Balkonger, terrasser og rom under balkonger

### Beskrivelse

Terrasse mot sør/vest:

Fundamentert på betong. Konstruksjoner og overflater i treverk. Belysning. Delvis overbygd.

# Tilstandsrapport



Behov for noe vedlikehold.

## TG 2 Andre utvendige forhold

### Beskrivelse

For rapporter som gjelder leilighet i et sameie eller aksje/andelslag (borettslag) er undersøkelsene i hovedsak begrenset til innvendig i leiligheten om ikke annet er nevnt. Om andre bygningsdeler er tatt med er det kun delen som er tilknyttet leiligheten som er vurdert og ikke hele bygningen. Eksempel på dette kan være at en leilighet har fire meter med yttervegg og da er det kun de fire meterne som er vurdert i denne rapporten. Resten må vurderes i felles tilstandsrapport for bygget.

- Oppfordrer alle til å sette seg inn i vedtekter, husordensregler, regnskap, budsjett og årsberetning. Det gjøres oppmerksom på at fellesgjeld og felleskostnader kan variere over tid som følge av beslutninger foretatt i borettslagets/sameiets styre og/eller generalforsamling.

### Vurdering av avvik:

- Det er ikke utarbeidet Tilstandsanalyserapport, vedlikeholdsplan e.l. for fellesdeler i bygget.

Tilstandsgrad gitt pga. nevnte forhold.

### Konsekvens/tiltak

- For å lukke avviket iht. NS 3600.2018 må det utarbeides en Tilstandsanalyserapport/vedlikeholdsplan for fellesdeler i bygget. Da dette er opp til borettslag/sameie å rekvirere er kostnadsestimat ikke satt.

## INNVENDIG

## TG 1 Overflater

### Beskrivelse

Gulv er i hovedsak preget av:  
Parkett. Fliser. Belegg.

Vegger er i hovedsak preget av:  
Malte plater. Panelplater. Fliser.

Himlinger er i hovedsak preget av:  
Formpresset panel.

## TG 1 Etasjeskille/gulv mot grunn

### Beskrivelse

Etasjeskiller i trekonstruksjoner. Støpt gulv på grunn. Det er målt avvik innenfor kravene i NS3600 i to rom i hver etasje. Det tas spesifikt forbehold om at dette kun er stikkprøver med lasermåler.

## TG 1 Pipe og ildsted

### Beskrivelse

Stålpipes.

# Tilstandsrapport

## TG 1 Rom Under Terreng

Punktet må sees i sammenheng med 'Drenering'

### Beskrivelse

Gulv støpt på grunn. Grunnmur i betong. Innvendige utforede vegger av tre på deler av grunnmur.



Fuktmåling ble foretatt, jeg målte tørre verdier i konstruksjon.

## TG 1 Innvendige trapper

### Beskrivelse

Trapp i trekonstruksjon.

## TG 1 Innvendige dører

### Beskrivelse

Tredører. Glassfelt i en dør.

## VÅTROM

### UNDERETASJE > BAD

#### Generell

### Beskrivelse

Fliser på gulv og vegg. Formpresset panel i himling. Dobbelservant med underskap. Speil. Dusjvegger. Dusj. Opplegg for vaskemaskin. Gulvmontert toalett. Ventil i himling. Tilluft i dør. Varme i gulv. Plastsluk.

### UNDERETASJE > BAD

## TG 1 Overflater vegger og himling

### Beskrivelse

Beskrivelse står under punktet generell.  
Punktet må ses i sammenheng med "Sluk, membran og tettesjikt".

### UNDERETASJE > BAD

## TG 2 Overflater Gulv

### Beskrivelse

Beskrivelse står under punktet generell.

# Tilstandsrapport

Punktet må ses i sammenheng med "Sluk, membran og tettesjikt".

## Vurdering av avvik:

- Det er påvist at noen fliser har bom (hulrom under).

Tilstandsgrad gitt pga. nevnte forhold.

## Konsekvens/tiltak

- Andre tiltak:

Selv om bom eller hull lyd ikke alltid er et umiddelbart problem, bør tilstanden overvåkes nøye for å oppdage eventuell utvikling av sprekker i flis eller fuger. Tiltak bør iverksettes dersom det oppstår forverring, for å begrense risikoen for ytterligere skader og sikre at gulvet beholder sin funksjon.

## UNDERETASJE > BAD

### ! TG 1 Sluk, membran og tettesjikt

#### Beskrivelse

Beskrivelse står under punktet generell.

På bakgrunn av fremlagt ferdigattest, visuell undersøkelse og fuktmåling/fuktsøk vurderes ferdigattest som tilstrekkelig dokumentasjon. Alle boliger og senere byggearbeider på boligen som er søknadspliktige, skal avsluttes med ferdigattest. Ved ferdigattest skal de ansvarlige firmaene ha gitt sine samsvarserklæringer og kontrollerklæringer på at deres arbeid er utført i henhold til lov, forskrift og tillatelser. Firmaene som erklærer ansvar i en byggesak skal ha tilstrekkelige kvalifikasjoner, blant annet utdanning og praksis, til de oppgavene de erklærer ansvar for. Ferdigattesten skal være en bekreftelse på at arbeidene er utført i henhold til regelverket, og i utgangspunktet vil ferdigattesten være dokumentasjon på faglig god utførelse. Det er fremlagt ferdigattest på boligen.



Sluk.

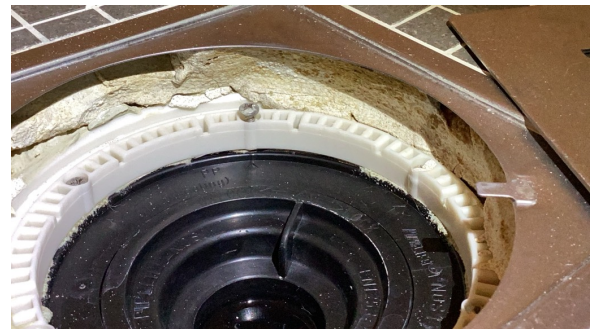

Skrue i sluk er ikke strammet nedtill.

## UNDERETASJE > BAD

### ! TG 1 Sanitærutstyr og innredning

#### Beskrivelse

Beskrivelse står under punktet generell.

## UNDERETASJE > BAD

### ! TG 1 Ventilasjon

#### Beskrivelse

Beskrivelse står under punktet generell.

# Tilstandsrapport



Avtrekksvifte er testet som beskrevet i NS3600.

## UNDERETASJE > BAD

### ! TG 0 Tilliggende konstruksjoner våtrom

#### Beskrivelse

Hulltaking er foretatt. Hullet er tatt på det mest hensiktsmessige stedet som var mulig på befaringen og for å tilfredsstille kravet i forskrift.



Ved fuktmåling ble det registrert tørre verdier.

## KJØKKEN

### 1. ETASJE > KJØKKEN/STUE

### ! TG 1 Overflater og innredning

#### Beskrivelse

Kjøkkeninnredning med laminerte skrog. Profilerte fronter. Benkeplate er laminert. Glass over deker av benkeplate. Komfyrvakt. Kjøkkenvifte med avtrekk ut. Dobbel kjøkkenkum. Lekkasjestopper/lekkasjevarsler.

Plass til integrert:

Komfyr. Steketopp. Oppvaskmaskin. Kjøle/fryseskap.



Ved bruk av fuktindikator registrerte jeg ingen unormale verdier.

# Tilstandsrapport

## 1. ETASJE > KJØKKEN/STUE

### TG 1 Avtrekk

#### Beskrivelse

Beskrivelse står under punktet "Overflater og innredning".



Ved test av avtrekksvifte som beskrevet i NS3600, fungerte viften som tiltenkt.

## SPESIALROM

### 1. ETASJE > TOALETTROM

### TG 1 Overflater og konstruksjon

#### Beskrivelse

Fliser på gulv. Plater på vegg. Formpresset panel i himling. Enkel innredning. Speil. Gulvmontert wc. Varme i gulv. Ventil. Tilluft i dør.

Ved test av avtrekksvifte som beskrevet i NS3600, fungerte viften som tiltenkt.

## TEKNISKE INSTALLASJONER

### TG 2 Vannledninger

#### Beskrivelse

Synlige vannrør i:  
Plast. Metall.

Undersøkelsene er gjort etter krav i Forskrift til avhendingslova (tryggere bolighandel), gjør allikevel oppmerksom på at jeg ikke er fagperson på området.

#### Vurdering av avvik:

- Rørkursene på rør-i-rør systemet på vannledninger er ikke merket.

Tilstandsgrad gitt pga. nevnte forhold.

#### Konsekvens/tiltak

- Rørkurser på rør-i-rør system bør merkes.

Rørkursene på rør-i-rør systemet bør merkes for å sikre korrekt identifisering og vedlikehold av vannledningene. Manglende merking kan føre til økt risiko for feil ved reparasjoner eller vedlikehold, samt unødvendige kostnader og tid brukt på å lokalisere riktige rør ved eventuelle lekkasjer eller skader.

# Tilstandsrapport



Stoppekran på bod.



Fordelerskap på bad.

## TG 1 Avløpsrør

### Beskrivelse

Synlige avløpsrør i:  
Plast.

Undersøkelsene er gjort etter krav i Forskrift til avhendingslova (tryggere bolighandel), gjør allikevel oppmerksom på at jeg ikke er fagperson på området.

På bakgrunn av fremlagt ferdigattest, visuell undersøkelse og fuktmåling/fuktsøk vurderes ferdigattest som tilstrekkelig dokumentasjon. Alle boliger og senere byggearbeider på boligen som er søknadspliktige, skal avsluttes med ferdigattest. Ved ferdigattest skal de ansvarlige firmaene ha gitt sine samsvarserklæringer og kontrollerklæringer på at deres arbeid er utført i henhold til lov, forskrift og tillatelser. Firmaene som erklærer ansvar i en byggesak skal ha tilstrekkelige kvalifikasjoner, blant annet utdanning og praksis, til de oppgavene de erklærer ansvar for. Ferdigattesten skal være en bekreftelse på at arbeidene er utført i henhold til regelverket, og i utgangspunktet vil ferdigattesten være dokumentasjon på faglig god utførelse. Det er fremlagt ferdigattest på boligen.

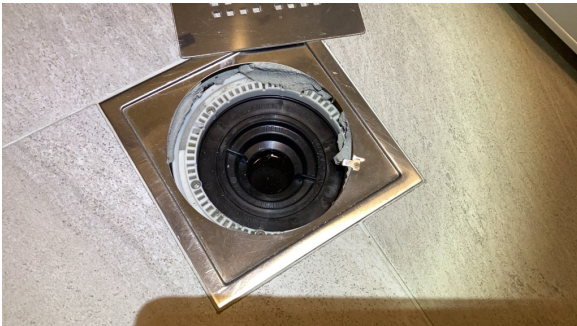

Sluk på bod.

## TG 1 Ventilasjon

### Beskrivelse

Ventilasjonen består av balansert ventilasjon.

Selgers opplysning:  
Skiftet filter to ganger i året.

## TG 1 Varmtvannstank

### Beskrivelse

Varmtvannstanken er på ca. 200 liter plassert på bod.

## TG IU Andre installasjoner

# Tilstandsrapport

## Beskrivelse

Oppvarming består av:  
Strøm. Vedfyring.

I hovedsak ved hjelp av:  
Varmepumpe. Varme i gulv. Panelovn. Ildsted.

Det tas spesifikt forbehold om at oppvarmingskilder ikke er funksjonstestet av takstingeniøren. Kjøper bør gjennomføre funksjonstest før overtakelse eller innhente dokumentasjon fra selger som bekrefter at oppvarmingskildene fungerer som tiltenkt. Manglende test kan medføre risiko for kostnader ved reparasjon eller utskifting.

Selgers opplysning:

Varme i gulv på:

- 1. etasje: I gangen og toalettrom.
- Underetasje: Bad.

## Elektrisk anlegg

*Dette er en forenklet kontroll begrenset til de spørsmål og undersøkelser som forskrift til avhendingslova (tryggere bolighandel) § 2-18 inneholder. Dette kan ikke sammenlignes med en kontroll utført av offentlig myndighet (Det lokale eltilsyn) eller registrert elektrovirksomhet, og en bygnings sakkyndig har verken kompetanse eller lov til å foreta en slik kontroll.*

*Tilstanden er vurdert ut fra den forenklede og begrensede kontrollen som forskriften inneholder. El-anlegget kan ha feil og mangler som en slik forenklet undersøkelse ikke vil avdekke. Vær derfor oppmerksom på denne risikoen, og søk videre veiledning eller få en fullstendig kontroll utført av registrert elektrovirksomhet.*

## Beskrivelse

El-anlegg med automatsikringer. I hovedsak skjult ledningsnett.

Jeg er ikke EL fagperson.

1. Foreligger det eltilsynsrapport de siste 5 år, og det er ikke foretatt arbeid på anlegget etter denne, utenom retting av eventuelle avvik i eltilsynsrapport (dvs en el-tilsynsrapport uten avvik)?

**Nei**

## Spørsmål til eier

2. Når ble det elektriske anlegget installert eller sist gang totalt rehabilitert (årstall)? Med totalt rehabilitert menes fullstendig utskiftet anlegg fra inntakssikring og videre.  
**2019**
3. Er alle elektriske arbeider/anlegg i boligen utført av en registrert elektroinstallasjonsvirksomhet?  
**Ja**
4. Er det elektriske anlegget utført eller er det foretatt tilleggsarbeider på det elektriske anlegget etter 1.1.1999?  
**Ja**  
Eksisterer det samsvarserklæring?  
**Ja**
5. Foreligger det kontrollrapport fra offentlig myndighet – Det Lokale Eltilsyn (DLE) eller eventuelt andre tilsvarende kontrollinstanser med avvik som ikke er utbedret eller kontrollen er over 5 år?  
**Nei**
6. Forekommer det ofte at sikringene løses ut?  
**Nei**
7. Har det vært brann, branntilløp eller varmgang (for eksempel termiske skader på deksler, kontaktpunkter eller lignende) i boligens elektriske anlegg?  
**Nei**

## Generelt om anlegget

8. Er det tegn til at det har vært termiske skader (tegn på varmgang) på kabler, brytere, downlights, stikkontakter og elektrisk utstyr? Sjekk samtidig tilstanden på elektrisk tilkobling av varmtvannsbereder, jamfør eget punkt under varmtvannstank

# Tilstandsrapport

Nei

9. Er der synlig defekter på kabler eller er disse ikke tilstrekkelig festet?

Nei

## Inntak og sikringsskap

10. Er det tegn på at kabelinnføringer og hull i inntak og sikringsskap ikke er tette, så langt dette er mulig å sjekke uten å fjerne kapslinger?

Nei

11. Finnes det kursfortegnelse, og er den i samsvar med antall sikringer?

Ja

12. Foreta en helhetsvurdering av det elektriske anlegget, dets alder, allmenne tilstand og fare for liv og helse. Bør det elektriske anlegget ha en utvidet el-kontroll?

Nei



Sikringsskap på teknisk rom.

## TOMTEFORHOLD

### Byggegrunn

#### Beskrivelse

Det tas spesifikt forbehold om at grunnundersøkelser ikke er foretatt, tilstandsgrad er derfor ikke vurdert.

### TG1 Fuktsikring og drenering

Punktet må sees i sammenheng 'Rom under terreng'

#### Beskrivelse

Fuktsikringens utførelse og materiale er ikke kjent under terreng. Grunnmursplast som utvendig fuktsikring, synlig enkelte steder. Takvann ført ned i grunnen.



Grunnmursplast mot støttemur mangler avslutningslist i topp.

# Tilstandsrapport

## TG 1 Grunnmur og fundamenter

### Beskrivelse

Støpt gulv på grunn. Støpt grunnmur.

## TG 1 Forstøtningsmurer

### Beskrivelse

Støpt støttemur i betong.



Mangler litt finish på toppen av mur.

## TG 0 Terrengforhold

### Beskrivelse

Felles eiet tomt på 930,70 m<sup>2</sup> som er flat/skrånende og opparbeidet med plen og beplantning. Gruset gårdsplass.

## TG 1 Utvendige vann- og avløpsledninger

### Beskrivelse

Eiendommen er tilknyttet offentlig vann, via privat vannledning.

Eiendommen er tilknyttet offentlig avløp, via privat avløpsledning.

# Arealer, byggetegninger og brannceller

Standard gjeldende fra 01.01.2024

Arealmålinger og arealoppsett er basert på Norsk standard 3940:2023 Areal- og volum-beregninger av bygninger. Arealet gjelder for tidspunktet da boligen ble målt

## Hva er måleverdig areal?

Arealet i rommet må ha minst 1,90 m fri høyde over gulvet og minst bredde på 0,60 m. Et loft med skråtak vil for eksempel bare få registrert målbart areal der høyden er minst 1,90 m og bredden minst 0,60 m. Rommet må ha dør eller luke, og gangbart gulv.

## Hva er bruksareal?

$$\text{BRA} = \text{BRA-i} + \text{BRA-e} + \text{BRA-b}$$

Bruksarealet for bygningen er bruttoarealet minus arealet som optas av yttervegger.



Internt bruksareal (BRA-i)	Arealet innenfor boenheten(e)
Eksternt bruksareal (BRA-e)	Arealet av alle rom utenfor boenheten(e) og som tilhører denne, slik som for eksempel boder
Innglasert balkong mv (BRA-b)	Arealet av innglasert balkong, veranda eller altan når denne er tilknyttet boenheten(e)
Terrasse- og balkongareal (TBA)	Arealet av terrasser, åpne balkonger og åpen altan tilknyttet boenheten(e)

Gulvareal (GUA) Er sum av BRA (bruksareal) og ALH (areal med lav takhøyde).  
Areal med lav takhøyde (ALH) er ikke måleverdig areal, som skyldes skråtak og lav himlingshøyde.

GUA kan opplyses i markedsføring der det er aktuelt for den konkrete boligen og kun sammen med BRA-i, for eksempel der gulvflaten har en verdi og har funksjon ved møblering og bruk av rommene. Ikke innredet areal som kaldloft, måles og oppgis normalt ikke.

## Arealet kan ikke alltid fastsettes nøyaktig

Areal kan være komplisert eller umulig å måle opp nøyaktig fordi det er vanskelig å fastslå tykkelsen på innervegger, skjevheter i og utforming av bygningskonstruksjoner som karnapp, buer og vinkler som ikke er rette, åpne rom over flere etasjer og så videre.

Eiendommens markedsverdi kan ikke baseres på en matematisk beregning basert på antall kvadratmeter opplyst i rapporten. Opplysninger om areal kan altså ikke alene benyttes for å beregne eiendommens verdi.

## Den bygningsakkyndige kan avdekke eventuelle bruksendringer og avvik i branncelleinndeling

Den bygningsakkyndige ser på byggetegninger hvis de er tilgjengelige og dette er en del av oppdraget, og vurderer bruken av boligen opp mot tegningene. Hvis den bygningsakkyndige avdekker at en bolig ikke ser ut til å være delt opp i brannceller etter kravene i byggeteknisk forskrift på befaringstidspunktet, skal det opplyses om dette.

Reglene om bruksendring og brannceller kan være kompliserte. Søk videre faglige råd om rapporten ikke gir deg svar. Den bygningsakkyndige kan ikke vurdere og svare på alle spørsmål, og kan heller ikke vite om kommunen kan gi unntak for kravene som gjelder. [Vil du vite mer?](#)

## Om brannceller

En branncelle er hele eller avgrensede deler av en bygning hvor en brann fritt kan utvikle seg uten at den kan spre seg til andre bygninger eller andre deler av bygningen i løpet av en fastsatt tid.

## Om bruksendring

Bruksendring er å endre bruken av et rom fra en tillatt bruk til en annen. Dette kan kreve søknad og tillatelse, for eksempel hvis du endrer et rom fra bod til soverom eller arbeidsrom, eller hvis du endrer en bolig til to separate boliger.

Rom for varig opphold har krav til takhøyde, romstørrelse, rømningsvei og lysforhold som må være oppfylt. Du kan søke kommunen om unntak for kravene, men kan ikke regne med å få unntak for krav som går på helse og sikkerhet, for eksempel krav til rømningsvei.

Bruksendring som krever godkjenning, og som ikke er søkt bruksendret, er ulovlig. Kommunen kan etter plan- og bygningsloven kapittel 32 forfølge overtredelser. Kommunen kan pålegge deg å avslutte den ulovlige bruken, eventuelt å rette eller tilbakeføre rommet til godkjent bruk.

# Arealer

## Tomannsbolig, vertikaldelt

Etasje	Bruksareal BRA m <sup>2</sup>			SUM	Terrasse- og balkongareal (TBA)
	Internt bruksareal (BRA-i)	Eksternt bruksareal (BRA-e)	Innglasset balkong (BRA-b)		
1. Etasje	60	5		65	33
Underetasje	58			58	
<b>SUM</b>	<b>118</b>	<b>5</b>			<b>33</b>
<b>SUM BRA</b>	<b>123</b>				

### Romfordeling

Etasje	Internt bruksareal (BRA-i)	Eksternt bruksareal (BRA-e)	Innglasset balkong (BRA-b)
1. Etasje	Kjøkken/stue, gang, toalettrom, bod	Bod	
Underetasje	Bad, gang, soverom, bod, soverom 2, soverom 3		

### Kommentar

Oppmålt med lasermåler.

Målt takhøyde 1. etasje: Varierende, målt 2,93 m og skråhimling.

Målt takhøyde underetasje: Varierende, målt 2,44 m.

Se forutsetninger i rapporten angående arealregler.

Det totale bruksarealet er alltid større enn summen av arealene fra hvert enkelt rom. Boenhetens totale bruksareal inneholder også arealer for innvendige vegger.

Oppmåling er ikke kontrollert opp mot byggetegninger da det ikke eksisterer tilstrekkelig tegningsgrunnlag i kommune.

Innredningsenheter som kjøkkeninnredning, skyvedørsgarderober og garderober er medtatt i areal.

## Lovlighet

### Byggetegninger

Det foreligger godkjente og byggemeldte tegninger, som stemmer med dagens bruk

*Kommentar:* Ingen ytterligere kommentarer.

### Nyere håndverkstjenester

Er det ifølge eier utført håndverkstjenester på boligen siste 5 år?

Ja  Nei

*Kommentar:* Se evt. opplysninger under "Tilbygg / modernisering" i rapporten.

## Garasje

Etasje	Bruksareal BRA m <sup>2</sup>			SUM	Terrasse- og balkongareal (TBA)
	Internt bruksareal (BRA-i)	Eksternt bruksareal (BRA-e)	Innglasset balkong (BRA-b)		
1. Etasje		47		47	
<b>SUM</b>		<b>47</b>			
<b>SUM BRA</b>	<b>47</b>				

### Romfordeling

Etasje	Internt bruksareal (BRA-i)	Eksternt bruksareal (BRA-e)	Innglasset balkong (BRA-b)
1. Etasje		Garasje	

### Kommentar

Oppmålt med lasermåler.

Se forutsetninger i rapporten angående arealregler.

## Lovlighet

### Byggetegninger

Det foreligger ikke tegninger

*Kommentar:* Ingen ytterligere kommentarer.

### Nyere håndverkstjenester

Er det ifølge eier utført håndverkstjenester på boligen siste 5 år?

Ja  Nei

# Befarings - og eiendomsopplysninger

## Befaring

Dato	Til stede	Rolle
27.3.2026	Petter Wangen	Takstingeniør
	Marius Hovden	Kunde

## Matrikkeldata

Kommune	gnr.	bnr.	fnr.	snr.	Areal	Kilde	Eieforhold
3405 LILLEHAMMER	28	54		2	930.7 m <sup>2</sup>	Lillehammer kommunekart.	Eiet

### Adresse

Jevnevegen 9B

### Hjemmelshaver

Hovden Marius

### Kommentar

Det tas spesifikt forbehold om feil og mangler i kartet.

### Eierandel

140 / 280

## Eiendomsopplysninger

### Adkomstvei

Eiendommen er tilknyttet offentlig vei, via privat adkomst.

### Regulering

Spakrud boligfelt

Kjøper bør å sette seg inn i planer som gjelder eiendommen. Her vil det være informasjon som blant annet er styrende for eiendommens utnyttelse og bruk og det tas spesifikt forbehold om dette.

### Tinglyste/andre forhold

(Kartgrunnlag for regulering, areal og kommuneplan: ©GEOVEKST (Statens kartverk) og Norsk institutt for skog og landskap. Det tas forbehold om feil og mangler i kartet)

### Kommuneplan

Kommuneplanens arealdel 2020-2023 (2030)

Hensyn landskap: H550\_02

Kjøper bør sette seg inn i planer som gjelder eiendommen. Her vil det være informasjon som blant annet er styrende for eiendommens utnyttelse og bruk og det tas spesifikt forbehold om dette.

### Boligsameie

Boligen er en del av ett boligsameie. Dette betyr juridisk at alle deleiere eier all tomtegrunn og bygningsmasse sammen men at hver enkelt seksjonseier har eksklusiv bruksrett på hoveddeler og tilleggsdeler til sin seksjon. I praksis tar alle seg av sin egen bolig utvendig og innvendig, men juridisk har alle blant annet vedlikeholdsansvar for alle bygninger på hele eiendommen, etter sameiebrøken.

# Bygninger på eiendommen

## Garasje



### Anvendelse

Garasje

### Byggeår

2021

### Standard

Enkel standard.

### Vedlikehold

Det tas spesifikt forbehold om at denne bygningen ikke er teknisk vurdert etter Forskrift til avhendingslova (tryggere bolighandel), kun en forenklet beskrivelse med en generell vurdering uten tilstandsgradsetting. Det anbefales derfor ytterligere undersøkelser.

### Kommentar

Opplyst av eier.

### Beskrivelse

Gulv støpt på grunn. Grunnmur i betong. Yttervegg i trekonstruksjon. Pulttak i trekonstruksjon. Liggende utvendig trekledning. Takteking med folie/belegg. Takrenner og utvendige beslag i metall. Vindski i tre. Garasjeportåpner. Leddport. Innlagt strøm.

Bygget er ikke tilstandsvurdert ihht Forskrift til avhendingslova og NS3600. Dette er kun en enkel beskrivelse.

# Kilder og vedlegg

## Dokumenter

Beskrivelse	Dato	Kommentar	Status	Sider	Vedlagt
Kommunalinformasjon	22.03.2026		Gjennomgått		Nei
Egenerklæringsskjema	22.03.2026		Gjennomgått		Nei
Energiattest.	27.03.2026		Gjennomgått		Nei
Dokumentasjon våtrom.	19.06.2019	Ferdigattest.	Gjennomgått		Nei
Dokumentasjon håndverkstjenester.			Ikke gjennomgått		Nei
Takstingeniørens arealskisse fra befarings.	27.03.2026	Ligger i Samspill.	Gjennomgått		Nei
Eiendomsverdi.no og Statens kartverk.	27.03.2026		Gjennomgått		Nei
Samsvarserklæringer el-anlegg.	16.06.2019	Komplett el anlegg.	Gjennomgått		Nei
Eventuell tidligere takst/skaderapport.			Ikke gjennomgått		Nei
Byggegodkjente tegninger bolig.	22.05.2018		Gjennomgått		Nei
Byggegodkjente tegninger uthus/garasje.		Garasje er unntatt søknadsplikt.	Finnes ikke		Nei
Ferdigattest.	19.06.2019		Gjennomgått		Nei
Bruksrettigheter.			Ikke gjennomgått		Nei
Situasjonskart.	27.03.2026		Gjennomgått		Nei
Ubekreftet grunnbok.	27.03.2026		Gjennomgått		Nei
E-post til kunde med forberedelser til befarings.	17.03.2026		Gjennomgått		Nei
Dokumentasjon radon.	19.06.2019	Ferdigattest.	Gjennomgått		Nei
Rekvirent/selger.	27.03.2026	Fremviste eiendommen.	Gjennomgått		Nei
FDV-dokumentasjon			Ikke gjennomgått		Nei

# Revisjoner

Versjon	Ny versjon	Kommentar
1	07.04.2026	

For gyldighet på rapporten se forside

# Tilstandsrapportens avgrensninger

## Forutsetninger

### Struktur og referansenivå

Rapporten beskriver avvik, det vil si en tilstand som er dårligere enn referansenivået. Positive sider ved boligen, ut over det som kommer frem av tilstandsgradene, blir normalt ikke fremhevet.

Rapporten baserer seg på krav i forskrift til avhendingslova (tryggere bolighandel). For valg av tilstandsgrad blir NS 3600:2018 (teknisk tilstandsanalyse ved omsetning av bolig) lagt til grunn.

Bygningssakkyndig er ikke ansvarlig for tilbakeholdt eller uriktig informasjon, som har betydning for tilstandsvurderingen.

### Presiseringer

Anslag på utbedringskostnader er sjablongmessig, og må ikke forveksles med en konkret vurdering eller tilbud fra entreprenør eller håndverker. Anslaget vil også avhenge av personlige preferanser og markedspris på materialer og tjenesteyter.

Tilstandsrapporten gjelder hovedbygget og tilleggsbygninger som den bygningssakkyndige anser at har nær tilknytning til funksjon som bolig.

Avvik er vurdert mot regler som gjaldt da boligen ble oppført, med mindre annet er spesifisert i forskrift til avhendingslova, eller gjeldende versjon av NS 3600.

Hulltaking ved våtrom, i rom under terreng eller andre bygningsdeler, krever eiers samtykke.

Befaring begrenses til visuelle observasjoner av tilgjengelige flater. Den bygningssakkyndige gjør ikke fysiske inngrep for å avdekke avvik, utover de som er beskrevet i forskrift til avhendingslova. Rapporten gir ingen garanti for at det ikke finnes skjulte feil eller mangler.

Flater som er skjult av snø eller på annen måte utilgjengelig, blir ikke kontrollert. Det blir ikke utført funksjonsprøving av bygningsdeler, med mindre dette kommer frem av forskrift til avhendingslova. Hvis det ikke er sikkerhetsmessig forsvarlig, vil ikke bygningssakkyndig undersøke taket fra utsiden.

Boligens tilbehør, hvite- og brunevarer og annet inventar, blir ikke vurdert. Dette gjelder også integrert tilbehør.

Stikkprøvetakninger er tilfeldig utvalgt, og kan innebære kontroll under overflaten med et spisst redskap eller lignende.

### Uttrykk og definisjoner

Referansenivå: Kravet til bygningsdelen eller rommet på søknadstidspunktet.

Tilstand: Byggverkets eller bygningsdelens tekniske, funksjonelle eller estetiske status på et gitt tidspunkt.

Symptom: Forhold som gir indikasjon på hvilken tilstand et byggverk eller en bygningsdel befinner seg i. Benyttes ved beskrivelse av avvik og alder.

Skadegjørere: I hovedsak råte, sopp og skadedyr.

Fuktsøk: Overflatesøk med egnet søkeutstyr som fuktindikator eller visuelle observasjoner.

Fuktmåling: Måling av fuktinnhold i materiale eller i bakenforliggende konstruksjon ved bruk av egnet måleutstyr, blant annet hammerelektrode

og pigger.

Hulltaking: Boring av hull for inspeksjon og fuktmåling i risikoutsatte konstruksjoner.

Normal slitasjegrad: Forventet slitasje av materiale i overflaten, basert på enkle, visuelle observasjoner. Kan vurderes sammen med bygningsdelens alder.

### Areal

Areal fastsettes etter forskrift til avhendingslova og gjeldende versjon av NS 3940 (areal- og volumberegninger av bygninger).

Et rom kan være i strid med teknisk forskrift og mangle godkjenning hos kommunen for den aktuelle bruken, uten at dette får betydning for om arealet måles og oppgis i tilstandsrapporten. Når arealet måles tas det ikke hensyn til om arealet er lovlig oppført eller om bruken er lovlig, bruksendringer, lysforhold eller andre sikkerhetsmangler.

Rom som ligger utenfor boenheten, som eier har påvist eller opplyst at tilhører boenheten, er oppmålt og inkludert i BRA-e. Det er ikke fremvist dokumentasjon på at rommet tilhører boenheten, med mindre dette er angitt særskilt. Rom utenfor boenheten kan omdisponeres av borettslaget/sameiet, og dette kan påvirke boligens BRA-e.

Opplysninger om areal kan ikke alene benyttes for beregning av markedsverdi.

### Personvern

Tilstandsrapporten er utarbeidet som en del av Fremtind Forsikring AS sitt takstkonsept. Fremtind Forsikring AS, iVerdi AS, takstforetaket og andre relevante interessenter benytter personopplysninger fra tilstandsrapporten for analyse- og statistikkformål, utvikling og drift av produkter og tjenester i takstbransjen og boligomsetningen. Fremtind Forsikring AS, iVerdi AS og takstforetaket, følger til enhver tid gjeldende personvernlovgivning.