

**aktiv.**





Daglig leder / Eiendomsmegler MNEF

## Ine M. Bredholt

**Mobil** 911 55 707

**E-post** ine.meisund.bredholt@aktiv.no

### Aktiv Eiendomsmegling Sarpsborg

Karl Johans gate 1, 1706 SARPSBORG.

TLF. 69 14 15 45

## Nøkkelinformasjon

**Prisant.:** Kr 2 850 000,-  
**Fellesgjeld:** Kr 414 981,-  
**Omkostn.:** Kr 8 290,-  
**Total ink omk.:** Kr 3 273 271,-  
**Felleskostn.:** Kr 7 925,-  
**Selger:** Stine Irén Jørgensen

**Salgsobjekt:** Andelsleilighet  
**Eierform:** Andel  
**Byggeår:** 1962  
**BRA-i/BRA Total** 165/165 kvm  
**Tomtstr.:** 2585 kvm  
**Soverom:** 3  
**Antall rom:** 4  
**Gnr./bnr.** Gnr. 2088, bnr. 32  
Gnr. 2087, bnr. 54  
**Andelsnr.:** 1  
**Oppdragsnr.:** 1109260032

# Innholdsrik enderekkehus med solrik hage, stor gårdsplass og sentral beliggenhet!

Frøyas vei 18 er et innholdsrikt enderekkehus beliggende i et hyggelig og veletablert borettslag. Boligen har en praktisk og funksjonell planløsning med hovedetasje som byr på lyse oppholdsrom, tre soverom, kjøkken, bad/vaskerom og utgang til terrasse og hage.

Eiendommen har fine utearealer med solrik terrasse, gressplen rundt boligen og romslig gårdsplass med gode parkeringsmuligheter. Kjelleren er nylig pusset opp og inneholder blant annet et moderne bad samt flere disponible rom og boder. Rommene i kjelleren er ikke søkt bruksendret og er ikke godkjent for varig opphold, men gir likevel gode bruks- og oppbevaringsmuligheter.

Eiendommen har en attraktiv og sentral beliggenhet med gangavstand til skole, barnehage, butikker og gode kollektivforbindelser.



# Innhold

Nøkkelinformasjon .....	2
Om eiendommen .....	4
Plantegning .....	44
Egenerklæring .....	77
Nabolagsprofil .....	90
Andre vedlegg .....	93
Budskjema .....	153

# Om eiendommen

## Om boligen

### **Areal**

BRA - i: 165 kvm

BRA totalt: 165 kvm

TBA: 15 kvm

### **Bruksareal fordelt på etasje**

Underetasje

BRA-i: 73 kvm Bad, stue, garderobe, hobbyrom, bod og teknisk rom

1. etasje

BRA-i: 92 kvm Entré, stue, bad, kjøkken, 2 boder og 2 soverom

### **TBA fordelt på etasje**

1. etasje

15 kvm Terrasse- og balkongareal

### **Takstmannens kommentar til arealoppmåling**

Kjedehus

Det foreligger godkjente bygningstegninger datert i 05.03.1957. Det er ikke fullstendig samsvar mellom byggemeldte tegninger mottatt fra kommunen og dagens utnyttelse av eiendommen.

### **Tomtetype**

Festet

### **Tomtestørrelse**

2585 kvm

### **Tomtebeskrivelse**

Tomten er felles for hele borettslaget samt at hver leilighet benytter og vedlikeholder det utearealet som er naturlig tilhørende den enkelte leilighet. Det er plenareal både i forkant og i bakkant av husrekka, og det er gruslagt innkjørsel og gårdsplass.

Fellsestomten til borettslaget er festet.

Grunneier er Kari Langseter.

Festeavgiften betjenes gjennom fellesutgiftene.

### **Beliggenhet**

Frøyas vei 18 ligger i det etablerte og populære boligområdet Brevik i Sarpsborg, kjent for sin rolige og familievennlige atmosfære kombinert med nærhet til sentrale fasiliteter.

Boligen har en praktisk og sentral beliggenhet med kort vei til både daglige nødvendigheter og fritidstilbud. I nærområdet finner du flere dagligvarebutikker, skoler, barnehager og treningssenter, noe som gjør hverdagen enkel og effektiv.

### **Adkomst**

Det vil bli satt opp visningsskilt under visning.

### **Bebyggelsen**

Bebyggelsen i området består hovedsakelig av eneboliger, tomannsboliger, rekkehus og blokkbebyggelse, noe som gir et variert, men samtidig helhetlig og etablert boligmiljø. Området fremstår som rolig og oversiktlig, med lite gjennomgangstrafikk, noe som bidrar til trygge og gode omgivelser.

### **Barnehage/Skole/Fritid**

Se vedlagt nabolagsprofil.

### **Skolekrets**

Ta kontakt med skolekontoret for nærmere informasjon.

### **Offentlig kommunikasjon**

Området har svært gode muligheter for offentlig kommunikasjon. Det er kort gangavstand til bussholdeplass med hyppige avganger til både Sarpsborg sentrum og Fredrikstad. Dette gjør hverdagen enkel for både skole, jobb og fritidsaktiviteter.

### **Bygningssakkyndig**

Witek AS

### **Type rapport**

Tilstandsrapport

### **Byggemåte**

Eneboligen er oppført i 1962 og er bygget med konstruksjoner og byggemetoder som var typiske for den tiden.

Bygningen er fundamentert på såleblokk av blokker på en byggegrunn av leirholdige masser.

Grunnmuren består av betong, støpte sementblokker og teglstein.

Alderen, utførelsen og tilstanden på dreneringen og fuktsikringen er ukjent.

Veggkonstruksjonen består av bindingsverk med liggende bordkledning som fasade.

Takkonstruksjonen er en sperrekonstruksjon tekket med pappshingel.

Takrenner, nedløpsrør og beslag er utført i plastbelagt stål.

Etasjeskilleren i første etasje er antatt å være et trebjelkelag, mens etasjeskilleren i kjelleren består av betong med tilfarergulv.

Bygningen har en malt hovedytterdør og en PVC-balkongdør. Vinduene er en blanding av malte trevinduer med 2-lags glass, PVC-vinduer med 2- og 3-lags glass, samt noen eldre koblede vinduer i kjelleren.

Fra første etasje er det utgang til en terrasse bygget i trekonstruksjon. Eiendommen har også en utvendig trapp i trekonstruksjon.

TG2 - Avvik som kan kreve tiltak:

- Taktekking

Avvik: • Mer enn halvparten av forventet brukstid er passert på taktekkingen.

• Mer enn halvparten av forventet brukstid er passert på undertak.

- Nedløp og beslag

Avvik: • Mer enn halvparten av forventet brukstid er passert på renner/nedløp/beslag.

- Veggkonstruksjon

Avvik: • Det er ingen eller liten lufting i nedre kant av kledning mot grunnmur.

• Det er avvik:

Det er registrert en ytterdør som er tettet på innsiden, denne var ikke tilgjengelig for å åpnes og inspiseres på befaringsstidspunktet.

- Vinduer

Avvik: • Det er påvist at enkelte vinduer er vanskelig å åpne/lukke.

• Det er påvist noen glassruter som er punktert eller sprukne.

- Balkonger, terrasser og rom under balkonger

Avvik: • Det er værslitt/oppsprukket trevirke/trepaneler.

Det er ikke mulig å undersøke balkongens bærende konstruksjon da denne er igjennbygget.

- Utvendige trapper

Avvik: • Konstruksjonene har skjevheter.

- Innvendig - Overflater

Avvik: • Overflater har en del slitasjegrad utover det en kan forvente.

• Det er påvist skader på overflater.

- Pipe og ildsted

Avvik: • Ildfast plate mangler på gulvet under sotluke/feieluke på pipe.

- Rom Under Terreng

Avvik: • Det er gjennom hulltaking påvist høyt fuktnivå inne i trekonstruksjonen i hulltakingen, men ikke påvist fuktskader i dette området. Høy luftfuktighet kan over tid føre til muggvekst eller sverting av materialer. Samtidig kan materialer og konstruksjoner bli ødelagt.

Utforede vegger og oppforet gulv i trekonstruksjon i rom under terreng er en risikokonstruksjon med hensyn til fuktskader.

- Innvendige trapper

Avvik: • Det er liten frihøyde i trappeløp

Det er registrert manglende håndløper på en side.

Laveste målte høyde i trapp er ca 155mm.

- Innvendige dører

Avvik: • Enkelte av innvendige dører har en del slitasje.

- Våtrom > 1. Etasje > Bad - Overflater vegger og himling

Avvik: • Det er avvik:

Det er registrert synlig sparkelskjøt i himling.

- Våtrom > 1. Etasje > Bad - Overflater Gulv

Avvik: • Det er påvist at noen fliser har bom (hulrom under).

- Våtrom > 1. Etasje > Bad - Sluk, membran og tettesjikt

Avvik: • Det er påvist mangelfull/feil utførelse rundt rørgjennomføringer e.l. som gir fare for fukt i konstruksjonen i våtsone.

• Membran kan ikke konstateres (ikke synlig og det foreligger heller ikke dokumentasjon).

- Våtrom > 1. Etasje > Bad - Sanitærutstyr og innredning

Avvik: • Det er ikke påvist tilfredsstillende løsning for å synliggjøre lekkasje fra innebygget sisterner.

- Våtrom > Kjeller > Bad - Overflater vegger og himling

Avvik: • Våtromsplater er ikke montert fagmessig.

Mangler fuge over alulist i bunn av våtromsplater.  
Platemontasjen fremstår som ufagmessig utført.

- Våtrom > Kjeller > Bad - Overflater Gulv

Avvik: • Det er påvist at høydeforskjell fra topp slukrist til gulv/synlig topp membran ved dørterskel er mindre enn 25 mm.

- Det er påvist at noen fliser har bom (hulrom under).
- Det er påvist avvik i fallforhold til sluk i forhold til krav i forskrift på byggetidspunktet.
- Det er påvist avvik i krav til høydeforskjell/fall-løsning på våtrommet.
- Det er påvist avvik i fuger.

Det er registrert løse fuger og generell ufagmessig utførelse på fuger.

Flislegging fremstår som ufagmessig utført.

Målinger viser at det er varierende fall på gulv, men at lekkasjevann vil kunne ledes til sluk.

- Våtrom > Kjeller > Bad - Sluk, membran og tettesjikt

Avvik: • Det er påvist mangelfull/feil utførelse rundt rørgjennomføringer e.l. som gir fare for fukt i konstruksjonen i våtsone.

Det er ikke registrert synlig mansjettløsning under servant.

Membran er smurt som egeninnsats dokumentert med bilder.

- Kjøkken > 1. Etasje > Kjøkken - Overflater og innredning

Avvik: • Det er påvist skader på overflater/kjøkkeninnredning utover normal slitastegrad.

Det har vært vannlekkasje fra oppvaskmaskinen på befaringstidspunktet. Gulv på kjøkken er fjernet og skadene utbedres av forsikringsselskapet. derav ingen fuktmåling på kjøkkengulv.

- Tekniske installasjoner - Vannledninger

Avvik: • Det er påvist at eventuelt lekkasjevann fra rør i rør system ikke ledes til sluk eller annen kompenserende løsning.

- Mer enn halvparten av forventet brukstid er passert på innvendige vannledninger.

- Tekniske installasjoner - Ventilasjon

Avvik: • Det er påvist mangelfull ventilasjon på ett eller flere rom i boligen.

- Tekniske installasjoner - Varmesentral

Avvik: • Det har ikke vært avholdt service på anlegget senere år.

- Tekniske installasjoner - Varmtvannstank

Avvik: • Det er ikke påvist tilfredsstillende avrenning eller annen kompenserende

løsning fra varmtvannstank.

- Det er ikke påvist tilfredsstillende el-tilkobling av varmtvannstank iht. gjeldende forskrift.
- Det er påvist at varmtvannstank er over 20 år

Berederen er koblet på noe som fremstår som midlertidig/ uferdig tilførsel av strøm.

- Tomteforhold - Fuktsikring og drenering

Avvik: • Mer enn halvparten av forventet levetid på drenering er overskredet.

Det er registrert fuktverdier i kjeller som kan tyde på dreneringsproblematikk.

- Tomteforhold - Grunnmur og fundamenter

Avvik: • Det er registrert løs puss på muroverflater.

- Tomteforhold - Terrengforhold

Avvik: • Det er påvist dårlig fall eller flatt terreng inn mot grunnmur og dermed muligheter for større vannansamlinger.

TG3 - Store eller alvorlige avvik:

- Etasjeskille/gulv mot grunn

Avvik: • Det er målt høydeforskjell på mellom 15-30 mm gjennom hele rommet.

Tilstandsgrad 2 gis med bakgrunn i standardens krav til godkjente måleavvik.

- Målt høydeforskjell på mellom 10 - 20 mm innenfor en lengde på 2 meter.

Tilstandsgrad 2 gis med bakgrunn i standardens krav til godkjente måleavvik.

- Målt høydeforskjell på over 30 mm gjennom hele rommet. Tilstandsgrad 3 gis med bakgrunn i standardens krav til godkjente måleavvik.

Målt høydeforskjell på over 30mm i hele rommet er målt i stue 1. Etasje. Tilstandsgrad 3 gis med bakgrunn i standardens krav til godkjente måleavvik.

Det er registrert betydelig knirk i gulv i kjeller.

Det er gjort stikkprøver i de største rommene (stue, soverom og kjøkken) i boligen og største målte avvik ble målt i stue, ca. 35mm +/-.

TG IU - Konstruksjoner som ikke er undersøkt:

- Takkonstruksjon/Loft

Avvik: • Hele takkonstruksjonen er gjenbygget. Det er ingen mulighet til vurdering utover alder og observasjoner fra underliggende etg.

- Utvendige vann- og avløpsledninger

### **Sammendrag selgers egenerklæring**

Boligen ble kjøpt i 2017.

1. Vet du om det er, eller har vært, feil eller skader på bad/våtrom?

Ja

Beskrivelse: Dårlig fall mot sluk i kjeller.

2. Vet du om det er gjort arbeid på bad eller våtrom, enten av deg eller tidligere eiere?

Ja

Firmanavn: Service rørlegger ac, 2023

Beskrivelse: Lag opp rør til vask, toalett og badekar.

3. Vet du om det finnes dokumentasjon på hvordan bad/våtrom er bygget opp?

Ja

10. Vet du om det er, eller har vært, feil på vann- eller avløpsanlegg?

Ja

Beskrivelse: Tilbakeslag fra rør i kjeller.

17. Vet du om det er gjort arbeid på det elektriske anlegget, enten av deg eller tidligere eiere?

Ja

Firmanavn: Husker ikke, 2025

Beskrivelse: Ny kurs til bad i kjeller, ny kurs til gang / varmepumpe, nye spotter i tak, stikkontakter i gang oppe, spotter og stikkontakter i kjeller.

### **Innhold**

1. Etasje:

BRA-i 92 kvm: Entré, stue, bad, kjøkken, bod og 3 soverom

TBA 15 kvm: Terrasse og balkongareal

Kjeller:

BRA-i 73 kvm: Bad, stue, garderobe, hobbyrom, bod og teknisk rom

### **Standard**

Kjøkken 1. etasje:

Kjøkkenet har innredning med glatte fronter og benkeplate i laminat. Det er kjøkkenventilator med avtrekk ut. Kjøkkenet er utstyrt med oppvaskmaskin og komfyr. Vedr. hvitevarer se pkt. "løsøre og tilbehør" i salgsoppgaven. Kjøkkengulvet var under rehabilitering på befaringstidspunktet, og nytt gulv er lagt etter befaringen.

Bad 1. etasje:

Flislagt baderom med elektriske varmekabler i gulv og malt tak. Badet er utstyrt med innredning med nedfelt servant, veggmontert toalett og dusjvegger/hjørne. Det er

opplegg for vaskemaskin. Badet har elektrisk styrt vifte.

Innvendige overflater:

Gulv: Parkett og laminat.

Vegger: Tapet og malte plater.

Himling: Malte plater.

Tekniske installasjoner:

- Vannledninger: Innvendige vannledninger er av plast (rør i rør) og kobber.

- Avløpsrør: Det er avløpsrør av plast.

- Ventilasjon: Boligen har naturlig ventilasjon.

- Varmtvannstank: Varmtvannstanken er på ca. 200 liter.

- Oppvarming: Det er installert varmepumpe.

### **Innbo og løsøre**

Se også beskrivelser under punktet om standard. Løsøre/tilbehør som gardinstenger/ oppheng, frittstående hvitevarer samt dekodere og modem følger i utgangspunktet ikke med i handelen. Dekodere og modem kan være borettslagets/aksjelagets/ sameiets eiendom og skal da følge med. Det gis ingen garantier i forhold til medfølgende løsøre/tilbehør.

### **Hvitevarer**

Kun hvitevarer som er spesifikt angitt i salgsoppgaven, følger med. Dette gjelder uavhengig av om hvitevaren(e) eventuelt kan anses som integrerte.

### **TV/Internett/Bredbånd**

TV/bredbånd er inkludert i felleskostnadene.

### **Parkering**

Eiendommen har en stor og romslig gruset gårdsplass med gode parkeringsforhold. Her er det plass til flere biler, noe som gir god fleksibilitet både for beboere og gjester. Parkeringen ligger praktisk til rett ved boligen og oppleves som et stort pluss i hverdagen.

Selger opplyser også at hun disponerer en garasje plass på enden av bygget.

### **Solforhold**

Boligen har gode solforhold med en terrasse og uteområder som gir godt med sol store deler av dagen. Plenen rundt boligen og terrassen ligger fint til og gir gode muligheter for å nyte både morgen-, dag- og ettermiddagssol. De åpne utearealene gjør dette til et trivelig sted for utemøbler, lek og avslapning i sommersesongen.

### **Forsikringsselskap og Polisenummer**

Gjensidige Forsikring ASA, polisenummer 87373514

### **Radonmåling**

Selger har ikke foretatt radonmåling.

Interessenter gjøres oppmerksom på at det som resultat av fremtidige målinger, vil kunne bli nødvendig å treffe radonreduserende tiltak. Slike eventuelle tiltak vil da måtte bekostes og utføres av kjøper.

### **Diverse**

Foretaket og Aktiv-kjeden har flere samarbeidspartnere som tilbyr produkter eller tjenester i forbindelse med gjennomføringen av megleroppdraget:

- I forbindelse med forberedelse av salget, innhenter vi informasjon om eiendommen hovedsakelig fra vår samarbeidspartner Ambita
- Fremtind leverer boligselgerforsikring, samt tilbyr andre forsikringer
- Help Forsikring leverer boligkjøperforsikring
- Vend Marketplaces, eier av annonseplattformen Finn.no
- Overo leverer oppgjørsskjema og overtakelsesprotokoll. Kundene tilbys ulike leverandører for strøm og alarm avhengig av tilbydere i området. Meglerforetaket mottar betaling for tilleggstjenestene.
- Banker i Eika-alliansen tilbyr finansielle tjenester
- Signicat leverer digitale løsninger for signering av dokumenter
- Vitec Megler leverer salgsstøttesystemet, herunder elektronisk løsning for budgivning

Areal i salgsoppgaven er hentet fra tilstandsrapporten. Boligens areal oppgis i BRA (bruksareal), som deles i underkategoriene BRA-i (arealet innenfor boenheten), BRA-e (arealet utenfor boenheten(e) og som tilhører denne, slik som for eksempel boder hvor adkomsten er utenfor boenheten), og BRA-b (arealet av innglasset balkong, veranda eller altan når denne er tilknyttet boenheten). TBA er arealet av terrasser, åpne balkonger og åpen altan tilknyttet boenheten.

## **Energi**

### **Oppvarming**

Boligen varmes i hovedsak opp med elektrisk oppvarming, supplert med vedovn i stuen som gir både effektiv varme og ekstra hygge på kalde dager. I tillegg er det installert varmepumpe som bidrar til energieffektiv oppvarming og god komfort i hverdagen. Vedovnen kan redusere strømforbruket i fyringssesongen. På badene er det elektriske varmekabler i gulv, mens øvrig oppvarming skjer via elektriske varmekilder etter behov.

### **Informasjon om strømforbruk**

Selger er har ikke tegnet avtale om Norgespris for strøm som følger eiendommen.

### **Energimerke**

G

### **Informasjon om energiklasse**

Alle som skal selge eller leie ut eiendom må som hovedregel energimerke boligen og fremskaffe en energiattest. Unntak gjelder blant annet for frittstående bygninger med bruksareal på mindre enn 50 m<sup>2</sup>. Det er eier som plikter å fremlegge energiattest og eier er selv ansvarlig for at opplysningene er riktige. For ytterligere informasjon se [www.energimerking.no](http://www.energimerking.no). Dersom eier har energimerket boligen vil komplett energiattest fås ved henvendelse til megler.

## Borettslaget/Økonomi

### **Total prisantydning eksklusiv omkostninger og fellesgjeld**

Kr 2 850 000

### **Omkostninger kjøper**

2 850 000 (Prisantydning)

---

414 981 (Andel av fellesgjeld)

---

3 264 981 (Pris inkl. fellesgjeld)

---

### Omkostninger

6 900 (Gebyr avklaring forkjøpsrett)

300 (Panteattest kjøper)

545 (Tinglysningsgebyr hjemmelsoverføring)

545 (Tinglysningsgebyr pantedokument )

8 900 (Boligkjøperforsikring - fem års varighet (valgfritt))

2 800 (Advokatforsikring for boligeiere - ett års varighet (valgfritt))

---

8 290 (Omkostninger totalt)

17 190 (med Boligkjøperforsikring - fem års varighet)

19 990 (med Boligkjøperforsikring inkludert ett år med Advokatforsikring for boligeiere)

---

3 273 271 (Totalpris. inkl. omkostninger)

3 282 171 (Totalpris. inkl. omkostninger (med Boligkjøperforsikring - fem års varighet))

3 284 971 (Totalpris. inkl. omkostninger (med Boligkjøperforsikring inkludert ett år med Advokatforsikring for boligeiere))

---

Regnestykket forutsetter at det kun tinglyses ett pantedokument og at eiendommen selges til prisantydning. Det tas forbehold om endringer i offentlige avgifter/gebyrer.

### **Informasjon om kommunale avgifter**

Kommunale avgifter er inkludert i felleskostnadene.

### **Formuesverdi primærbolig**

Kr 724 561 for år 2024

### **Formuesverdi sekundærbolig**

Kr 2 898 242 for år 2024

### **Informasjon om formuesverdi**

Stortinget har vedtatt en ny modell for beregning av formuesverdi for bolig. Den nye utregningsmodellen beregner boligverdier basert på grunnkretser i stedet for kommuner, og skal benyttes fra og med inntektsåret 2026.

Dette kan medføre at markedsverdien settes høyere eller lavere enn tidligere, og innebærer at både selger og megler kan benytte tall som ikke nødvendigvis er oppdaterte på tidspunktet for utarbeidelse av salgsoppgaven. Det tas derfor forbehold om at formuesverdien kan bli endret og eventuelt øke ved endelig fastsettelse i skatteåret.

For primærbolig utgjør formuesverdien 25 prosent av beregnet markedsverdi opptil 10 millioner, og deretter 70 prosent av den delen som overstiger dette beløpet. For sekundærbolig utgjør formuesverdien 100 prosent av beregnet markedsverdi.

Ytterligere informasjon finnes på [skatteetaten.no](https://skatteetaten.no).

Kjøper bærer risikoen for eventuell skatteøkning.

### **Andre utgifter**

Utover det som er nevnt under punktet «Felleskostnader», påløper kostnader til for eksempel strøm, innboforsikring, innvendig vedlikehold og abonnement til tv og internett (eventuelt oppgradering av kanalpakker og linjehastighet der hvor grunnpakke er inkludert).

### **Tilbud om lånefinansiering**

Aktiv Eiendomsmegling samarbeider med sparebankene i Eika Alliansen om formidling av finansielle tjenester. Ta gjerne kontakt med megler for formidling av et uforpliktende tilbud om finansiering. Meglerforetaket kan motta provisjon ved formidling av finansielle tjenester.

## Boenheten

### **Felleskostnader inkluderer**

kr.7 925,- pr. mnd. Felleskostnader inkluderer bl.a.: TV/bredbånd, renter og avdrag på fellesgjeld, forsikring fellesbygg, utvendig vedlikehold, forretningsførerhonorar og kommunale avgifter og festeavgift.

Månedlige felleskostnader som ikke er spesifiserte, dekker boligselskapets driftskostnader. For ytterligere spesifisering, vennligst se regnskapet i årsrapporten. Felleskostnaders del for lån (kapitalkostnader) reguleres løpende etter renteendringer. Fellesutgifter fastsettes av styret, normalt for ett år i gangen. Ved behov kan styret øke fellesutgiftene. Opplysninger om fellesutgifter er gitt av forretningsfører ved utarbeidelse av denne salgsoppgaven, fellesutgiftene kan derfor være endret uten at eiendomsmegler har fått melding om dette.

Kontaktinformasjon til styreleder: Stine Iren Jørgensen E-post: [maggan@live.no](mailto:maggan@live.no)

Telefon: 92483500

**Felleskostnader pr. mnd**

Kr 7 925

**Andel Fellesgjeld**

Kr 414 981

**Fellesgjeld pr. dato**

27.03.2026

**Avdrag Fellesgjeld**

Kr 982

**Rentekost. fellesgjeld**

Kr 1728

**Andel fellesformue**

Kr 49 954

**Andel fellesformue dato**

31.12.2024

## Borettslaget

**Borettslagsnavn**

Frøyasvei Borettslag

**Organisasjonsnummer**

948672987

**Andelsnummer**

1

**Om borettslaget**

Frøyasvei borettslag er organisert som et samvirkeforetak, hvor formålet er å gi

andelseierne bruksrett til egen bolig i borettslagets eiendom, samt å ivareta drift og forvaltning av fellesarealer og øvrige oppgaver som naturlig hører til dette. Borettslaget er beliggende i Sarpsborg kommune og har sitt forretningskontor i samme kommune.

### **Lånebetingelser fellesgjeld**

Spesifikasjon av lån:

Lånenummer: 16364456607, DNB Bank ASA

Annuitetslån, 4 terminer per år.

Rentesats per 27.03.2026: 5.05% pa.

Antall terminer til innfrielse: 82

Saldo per 27.03.2026: 2 253 168

Andel av saldo: 375 528

Første termin/første avdrag: 30.12.2021 ( siste termin 30.06.2046 )

Lånenummer: 16367328987, DNB Bank ASA

Annuitetslån, 4 terminer per år.

Rentesats per 27.03.2026: 5.05% pa.

Antall terminer til innfrielse: 87

Saldo per 27.03.2026: 236 721

Andel av saldo: 39 454

Første termin/første avdrag: 30.09.2023 ( siste termin 30.09.2047 )

Det er IKKE innført IN-ordning i boligselskapet

### **Sikringsordning fellesgjeld**

Borettslaget er ikke tilknyttet en sikringsordning mot tap av felleskostnader, og øvrige andelseiere vil kunne holdes ansvarlig for andre beboeres mislighold av felleskostnader. Dette vil kunne medføre økte felleskostnader for øvrige andelseiere.

### **Forkjøpsrett**

Andelseiere i borettslaget og medlemmer av boligbyggelaget har forkjøpsrett.

Avklaring av forkjøpsrett skjer i etterkant av salget. Borettslaget har 20 dagers frist på å gjøre forkjøpsrett gjeldende på vegne av en andelseier.

### **Regnskap/budsjett**

Vi oppfordrer til å sette seg inn i regnskap, budsjett og årsberetning. Dokumentene er tilgjengelig hos meglerforetaket. Det gjøres oppmerksom på at fellesgjeld og felleskostnader kan variere over tid som følge av beslutninger foretatt av styret/ årsmøtet/generalforsamling.

### **Styregodkjenning**

Andelseier(e) kan kun eie en andel i borettslaget. Kun fysiske personer kan eie

andelen. Kjøper skal godkjennes av borettslagets styre for at ervervet skal bli gyldig. Styregodkjennelse kan ikke nektes uten saklig grunn. Kjøper er forpliktet til å gjennomføre handelen uavhengig av om kjøper på overtakelsestidspunktet er godkjent av borettslaget som ny andelseier. Risikoen for å bli godkjent som ny andelseier påhviler kjøper. Dersom kjøper på overtakelsestidspunktet ikke er godkjent som ny andelseier, har kjøper dog ikke rett til å ta eiendommen i bruk, jf. borettslagslovens § 4-5 (2). Kjøper kan gå til søksmål mot borettslaget dersom kjøper mener manglende godkjennelse ikke er saklig begrunnet.

Dersom borettslaget er tilknyttet et boligbyggelag, er det ofte et krav fra boligbyggelagets side at kjøper må melde seg inn i boligbyggelaget før kjøper kan bli godkjent som ny andelseier i det aktuelle borettslaget. Det gjøres oppmerksom på at det vil kunne påløpe et innmeldingsgebyr til boligbyggelaget, og de fleste boligbyggelagene krever at innmeldingsavgiften skal være innbetalt før godkjenningen blir gitt. Innmeldingsgebyret faktureres kjøper direkte.

### **Vedtekter/husordensregler**

Vi oppfordrer alle til å sette seg inn i gjeldende vedtekter. Dokumentet følger vedlagt i salgsoppgaven.

### **Dyrehold**

Styret kan fastsette vanlige ordensregler for eiendommen. Selv om det er vedtatt forbud mot dyrehold, kan brukeren av boligen allikevel holde dyr dersom gode grunner taler for det, og dyreholdet ikke er til ulempe for de andre brukerne av eiendommen.

### **Beboernes forpliktelser og dugnader**

#### Forpliktelser

#### Andelseiernes vedlikeholdsplikt

(1) Den enkelte andelseier skal holde boligen, og andre rom og annet areal som hører boligen til, i forsvarlig stand og vedlikeholde slikt som vinduer, rør, sikringsskap fra og med første hovedsikring/inntakssikring, ledninger med tilbehør, varmekabler, inventar, utstyr inklusive vannklosett, varmtvannsbereder og vask, apparater og innvendige flater. Våtrom må brukes og vedlikeholdes slik at lekkasjer unngås.

(2) Vedlikeholdet omfatter også nødvendige reparasjoner og utskifting av slikt som rør, sikringsskap fra og med første hovedsikring/inntakssikring, ledninger med tilbehør, varmekabler, inventar, utstyr inklusive slik som vannklosett, varmtvannsbereder og vasker, apparater, tapet, gulvbelegg, vegg-, gulv- og himlingsplater, skillevegger, listverk, skap, benker og innvendige dører med karmen.

(3) Andelseieren har også ansvaret for oppsteking og rensing av innvendig kloakkledning både til og fra egen vannlås/sluk og fram til borettslagets felles-/ hovedledning. Andelseier skal også rense eventuelle sluk på verandaer, balkonger o.l.

(4) Andelseieren skal holde boligen fri for insekter og skadedyr.

(5) Vedlikeholdsplikten omfatter også utbedring av tilfeldig skade, herunder skade påført ved innbrudd og uvær.

(6) Oppdager andelseieren skade i boligen som borettslaget er ansvarlig for å utbedre, plikter andelseieren straks å sende melding til borettslaget.

## Forretningsfører

### **Forretningsfører**

Sarpsborg og Omegns Boligbyggelag

## Offentlige forhold

### **Eiendommens betegnelse**

Gårdsnummer 2088, bruksnummer 32 i Sarpsborg kommune. Gårdsnummer 2087, bruksnummer 54 i Sarpsborg kommune. Andelsnr. 1 i Frøyasvei Borettslag med orgnr. 948672987

### **Tinglyste heftelser og rettigheter**

På borettslagets eiendom er det tinglyst følgende heftelser og rettigheter som følger eiendommens matrikkel ved overskjøting til ny hjemmelshaver:

3105/2088/32:

02.09.1960 - Dokumentnr: 302954 - Festekontrakt - vilkår

Gjelder feste

Festetid: 99 år

ÅRLIG AVGIFT NOK 387

PANT FOR FORFALT FESTEAVGIFT

BESTEMMELSER OM OVERDRAGELSE AV KONTRAKTEN

BESTEMMELSER OM INNLØSNINGSRETT

BESTEMMELSER OM GJERDEPLIKT

Pengeheftelsene på eiendommen utgjør en betydelig del av eiendommens verdi. Det er en forutsetning for at handel skal kunne gjennomføres at eventuelle kreditorer gir nødvendig pantefrafall i eiendommen. Dersom pantefrafall ikke oppnås, vil ikke handel kunne gjennomføres.

### **Ferdigattest/brukstillatelse**

Eiendommen er oppført før plan- og bygningsloven av 1965. Kommunen opplyser at det i deres arkiv ikke finnes tegninger, ferdigattest eller midlertidig brukstillatelse for boligen.

Det er mottatt byggetegninger fra kommunen. Disse avviker fra dagens faktiske forhold på følgende punkter: bod i 1. etg. er omgjort til større bad. Utebod er omgjort til rom/mellomgang med nedgang til kjeller. I kjelleren er det laget et nytt bad/vaskerom og resten av kjelleren er innredede rom og boder for lagring. Rommene i kjelleren ikke er søkt bruksendret fra tilleggsdel til hoveddel, og kjeller er ikke godkjent for varig oppholdsrom.

Avvikene nevnt over anses som lovlighetsmangler. En lovlighetsmangel innebærer et avvik mellom tillatt bruk og faktisk bruk. Konsekvensene kan være at kommunen gir pålegg om tilbakeføring/rivning eller krever retting. Kommunen kan også ilegge tvangsmulkt frem til forholdene er brakt i orden.

Kjøper påtar seg risikoen både for fremtidig bruk og eventuelle pålegg relatert til ovennevnte, herunder risikoen for om bruken ikke lar seg godkjenne, og alle kostnader forbundet med dette.

#### **Vei, vann og avløp**

Adkomstvei: Eiendommen har adkomst via offentlig veg eller gate.

Tilknytning vann: Eiendommen er tilknyttet offentlig vannforsyning via private stikkledninger.

Tilknytning avløp: Eiendommen er tilknyttet offentlig avløpsnett via private stikkledninger.

#### **Regulerings- og arealplaner**

Regulert til: Område for boliger med tilhørende anlegg

Eiendommen følger Kommuneplanens arealdel 2024-2036, Sarpsborg, med ikrafttredelse 10.10.2024. Et delareal på 2416 kvm er i kommuneplanen avsatt til Bebyggelse og anlegg, Nåværende, med bestemmelsesområde BS\_Lav-moderat fortetting.

Det er igangsatt planlegging for kommunedelplanen InterCity Fredrikstad Sarpsborg i området.

Eiendommen er berørt av hensynssone for støy H220\_Veg (Gul sone iht. T-1442), hensynssone for flomfare H320\_Lavpunkt, og hensynssone for infrastruktur H410\_01 med krav vedrørende infrastruktur.

Berørte datasett:

KOMMUNEPLANENS AREALDEL 2024-2036, MULIGHET FOR MARIN LEIRE

#### **Adgang til utleie**

Med godkjenning fra styret er utleie tillatt for inntil 3 år, dersom andelseier selv eller

person nevnt i Borettslagsloven § 5-6 (1) nr. 3 har bebodd eiendommen i minst ett av de to siste årene.

### **Legalpant**

Borettslaget har legalpant i andelen for opptil 2 G (folketrygdens grunnbeløp). Pantet dekker borettslagets krav på felleskostnader samt andre krav borettslaget måtte få mot andelseieren. Kommunen har legalpant i eiendommen for forfalte krav på eiendomsskatt og kommunale avgifter/gebyrer.

### **Boplikt**

Det er ikke bo- og driveplikt på eiendommen.

### **Konsesjon**

Erverv av eiendommen er konsesjonsfritt.

### **Odelsrett**

Det er ikke odel på eiendommen.

## Kontraktsgrunnlag

### **Kjøpsbetingelser**

Eiendommen skal overleveres til kjøper i tråd med det som er avtalt. Det er viktig at kjøper setter seg grundig inn i alle salgsdokumentene, herunder salgsoppgave, tilstandsrapport og selgers egenerklæring. Kjøper anses kjent med forhold som er tydelig beskrevet i salgsdokumentene. Forhold som er beskrevet i salgsdokumentene kan ikke påberopes som mangler. Dette gjelder uavhengig av om kjøper har lest dokumentene. Alle interessenter oppfordres til å undersøke eiendommen nøye, gjerne sammen med fagkyndig, før bud inngis. Kjøper som velger å kjøpe usett, kan som hovedregel ikke gjøre gjeldende som mangel noe kjøper burde blitt kjent med ved undersøkelse av eiendommen, eller som er tydelig beskrevet i salgsdokumentene. Hvis noe trenger avklaring, anbefaler vi at kjøper rådfører seg med eiendomsmegler eller en fagkyndig før det legges inn bud.

Kjøper har krav på at eiendommen er i henhold til avtalen. Hvis det ikke er avtalt noe særskilt, kan eiendommen ha en mangel dersom den ikke er slik kjøper må kunne forvente ut ifra blant annet boligens alder, type og synlige tilstand. Det samme gjelder hvis det er holdt tilbake eller gitt uriktige opplysninger om eiendommen som ikke er rettet i tide på en tydelig måte, og man må gå ut fra at opplysningen har virket inn på avtalen. En bolig som har blitt brukt i en viss tid, har vanligvis blitt utsatt for slitasje, og skader kan ha oppstått. Slik bruksslitasje må kjøper regne med, og det kan avdekkes enkelte forhold etter overtakelse som gjør utbedringer nødvendig. Normal slitasje og skader som trenger utbedring, er innenfor hva kjøper må forvente, og vil ikke utgjøre en mangel.

Boligen kan også ha en mangel hvis opplyst areal avviker fra faktisk størrelse. Avviket må være minst 2 prosent, og minst 1 kvadratmeter. Det er likevel ikke en mangel dersom selger godtgjør at kjøperen ikke la vekt på opplysningen, jf. avhendingsloven § 3-3 (2).

Ved beregning av et eventuelt prisavslag eller erstatning, må kjøper selv dekke tap/kostnader opp til et beløp på kr 10 000 (egenandel). Egenandel kommer først på tale når det er konstatert mangel ved eiendommen.

Hvis kjøper ikke er forbruker, selges eiendommen "som den er", og selgers ansvar er da begrenset, jf. avhl. § 3-9, første ledd 2. pkt. Avhl. § 3-3 (2) fravikes, og hvorvidt et innendørs arealavvik karakteriseres som en mangel vurderes etter avhl. § 3-8.

Informasjon om kjøpers undersøkelsesplikt, herunder oppfordringen om å undersøke eiendommen nøye, gjelder også for kjøpere som ikke anses som forbrukere. Med forbrukerkjøp menes kjøp av eiendom når kjøperen er en fysisk person som ikke hovedsakelig handler som ledd i næringsvirksomhet.

### **Overtakelse**

Overtakelse etter nærmere avtale med selger.

Dersom annet ikke avtales, sendes skjøte/hjemmelsdokument for tinglysning i etterkant av overtakelse.

### **Budgivning**

Budgivning i forbrukerforhold

Budgivere oppfordres til å legge inn bud elektronisk. Dette gjøres på eiendommens hjemmeside på aktiv.no, ved å bruke «Gi bud»-knappen. Ved elektronisk budgivning, samtykker budgiver til elektronisk kommunikasjon. Eiendomsmegler skal legge til rette for en forsvarlig avvikling av budrunden og kan ikke videreformidle bud med en kortere akseptfrist enn kl. 12.00 første virkedag etter siste annonserte visning. Etter klokken 11:30 anbefaler vi akseptfrist på minimum 30 minutter. Bud bør legges inn i god tid før konkurrerende buds akseptfrist utløper. For øvrig henvises til forbrukerinformasjon om budgivning i salgsoppgaven. Oppdragsgiver er oppfordret til å ikke ta imot bud direkte fra budgiver, men å henvise budgiver videre til megler. Som kjøper vil du få forelagt kopi av budjournal. Alle bud vil bli gjort kjent for kjøper og selger i handelen. Øvrige budgivere kan be om å få en kopi av budjournal i anonymisert form.

Budgivning utenfor forbrukerforhold

Budgivere oppfordres til å legge inn bud elektronisk. Dette gjøres på eiendommens hjemmeside på aktiv.no, ved å bruke «Gi bud»-knappen. Ved elektronisk budgivning, samtykker budgiver til elektronisk kommunikasjon. Det anbefales at hvert bud har en akseptfrist som muliggjør en forsvarlig avvikling av budrunden. Vi anbefaler minimum 30 minutter akseptfrist. Oppdragsgiver er oppfordret til å ikke ta imot bud direkte fra

budgiver, men å henvise budgiver videre til megler.

Opplysningene i salgsoppgaven er godkjent av selger. Alle interessenter oppfordres imidlertid til grundig besiktigelse av eiendommen, gjerne sammen med fagmann før bud inngis.

Etter aksept av bud, vil eiendommens salgssum bli meddelt de som ev. måtte etterspørre denne. Eiendommens salgssum vil bli offentlig tilgjengelig ved overføring av hjemmel.

### **Betalingsbetingelser**

Med mindre annet er avtalt forutsettes det at kjøpesum inkludert omkostninger er innbetalt og disponibelt på meglerforetakets klientkonto innen overtakelse.

Kjøpesummen skal innbetales fra norsk finansinstitusjon og/eller fra kjøpers egen konto i norsk finansinstitusjon.

Det forutsettes av skjøtet tinglyses på ny eier, med mindre det er tatt andre forbehold i budgivningen.

### **Hvitvaskingsreglene**

Megler har plikt til å gjennomføre kundetiltak. Hvis kjøper ikke bidrar til at megler får gjennomført kundetiltak og dette fører til at transaksjonen ikke kan gjennomføres eller blir forsinket, misligholder kjøper avtalen. Etter 30 dager er misligholdet vesentlig. Dette gir selger rett til å heve og gjennomføre deknings salg for kjøpers regning.

### **Personopplysninger**

Personopplysninger blir behandlet i samsvar med personopplysningsloven.

### **Boligselgerforsikring**

Selger har tegnet boligselgerforsikring som dekker selgers ansvar etter avhendingsloven begrenset oppad til 14 millioner kroner. I den forbindelse har selger utarbeidet en egenerklæring som kjøper bør gjøre seg kjent med før budgivning.

### **Boligkjøperforsikring**

Vedlagt i salgsoppgaven følger informasjon om Boligkjøperforsikring og Boligkjøperforsikring Pluss fra HELP Forsikring AS. Boligkjøperforsikring er en rettshjelpsforsikring som gir trygghet og profesjonell juridisk hjelp dersom det oppdages uventede feil eller mangler ved boligen de neste fem årene. Boligkjøperforsikring Pluss har samme dekning som boligkjøperforsikring, med tillegg av fullverdig advokathjelp på viktige rettsområder i privatlivet. Boligkjøperforsikring Pluss betales årlig. Les mer om begge forsikringene i vedlagte materiell eller på [help.no](http://help.no). Det gjøres oppmerksom på at boligkjøperforsikring kun kan tegnes av forbruker. Meglerforetaket mottar kr 4 900/5 100/5 800 i kostnadsgodtgjørelse, avhengig av boligtype, samt et tillegg på kr 1 000 ved salg av Boligkjøperforsikring Pluss.

**Meglere vederlag**

Det er avtalt fastpris stor kr 45 000,- for gjennomføring av salgsoppdraget. I tillegg er det avtalt at oppdragsgiver skal dekke tilretteleggingsgebyr kr 14 900,- oppgjørshonorar kr 6 900,- og markedsplan kr 24 900,- mm. Meglerforetaket har krav på å få dekket avtalte utlegg i henhold til oppdragsavtale totalt kr 6 835,-. Utleggene omfatter eierskiftegebyr, sikringpant og servitutter. Dersom handel ikke kommer i stand eller oppdraget sies opp, har megler krav på å få dekket vederlag stort kr 20 000,-, samt øvrige avtalte vederlag og utlegg. Alle beløp er inkl. mva.

**Ansvarlig megler**

Ine M. Bredholt  
Daglig leder / Eiendomsmegler MNEF  
ine.meisund.bredholt@aktiv.no  
Tlf: 911 55 707

**Ansvarlig megler bistår av**

Ine M. Bredholt  
Daglig leder / Eiendomsmegler MNEF  
ine.meisund.bredholt@aktiv.no  
Tlf: 911 55 707

Karl Iversby  
Salgsleder / Eiendomsmegler MNEF  
karl.iversby@aktiv.no  
Tlf: 922 83 824

**Oppdragstaker**

Aktiv Eiendomsmegling Sarpsborg, organisasjonsnummer 934500512  
Karl Johans gate 1, 1706 SARPSBORG

**Salgsoppgavedato**

11.05.2026

















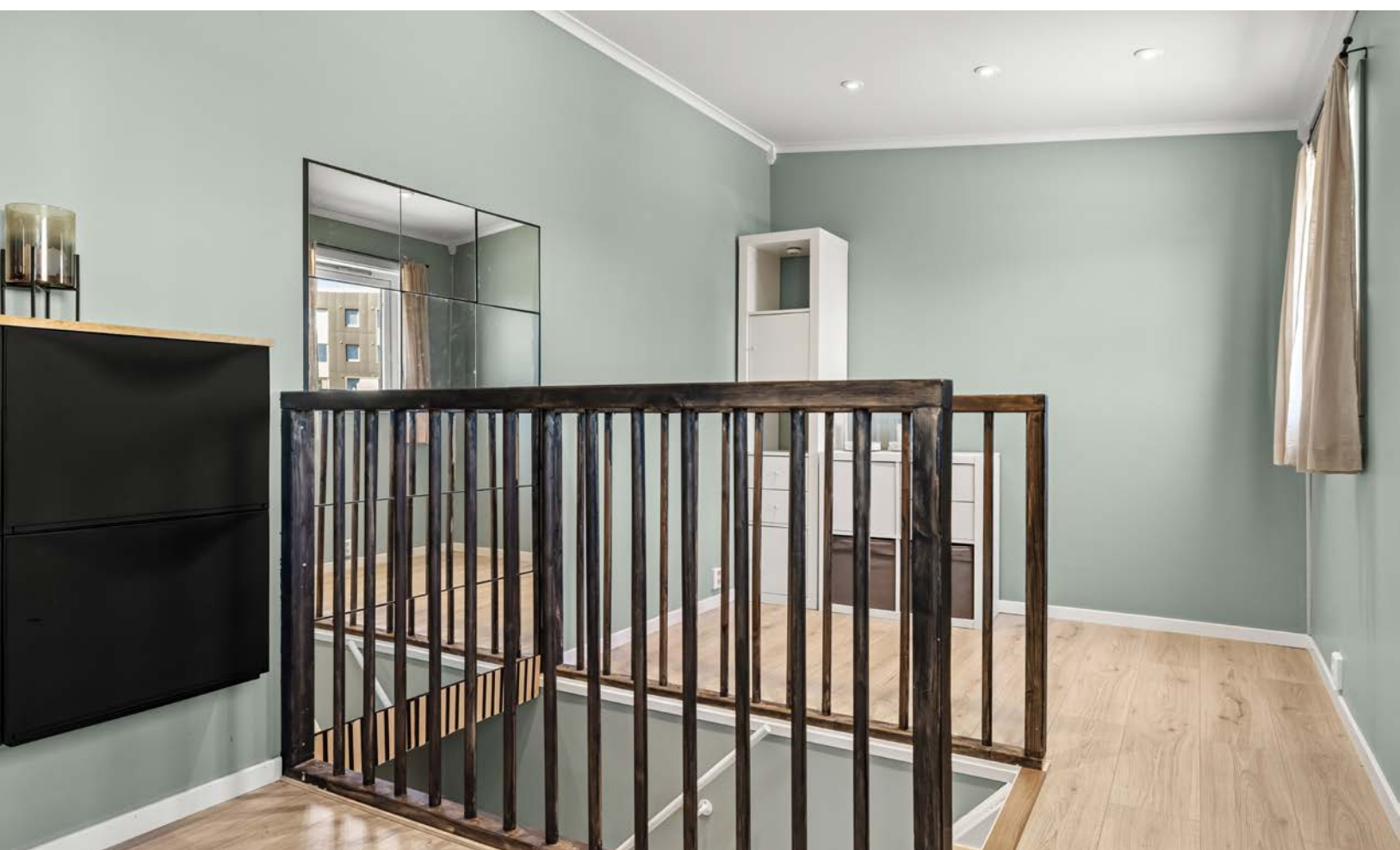





















# Plantegning

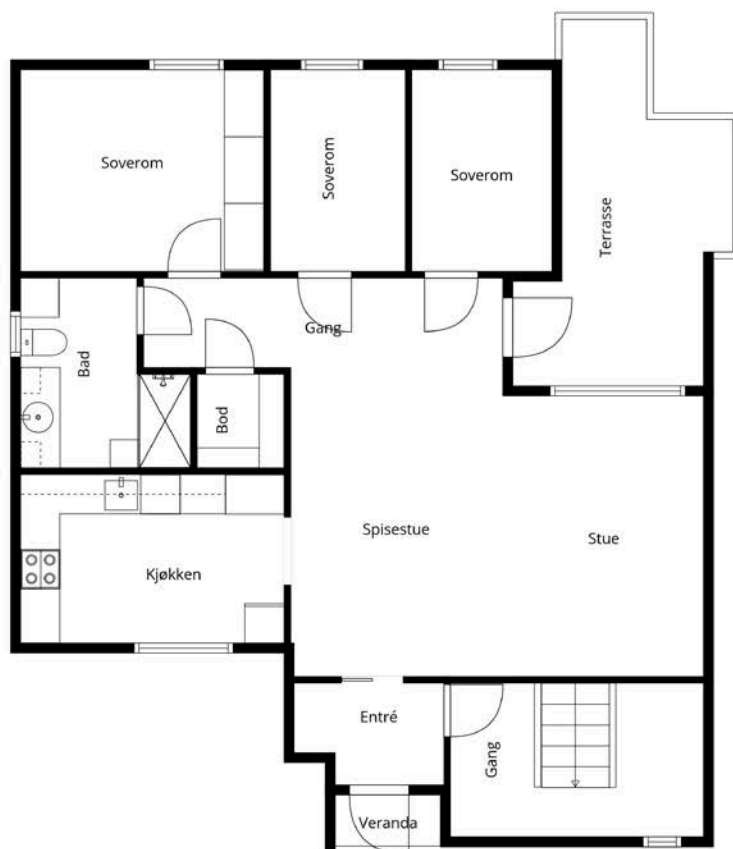

**FOTO**  
*etetera*

Tegningen Lages Med Cubicasa-teknologi. Ikke Målbar Tegning, Avvik Kan Forekomme.



Plantegningen er ikke i målestokk og noe avvik kan forekomme.  
Megler/selger tar ikke ansvar for evt. feil.

# Plantegning

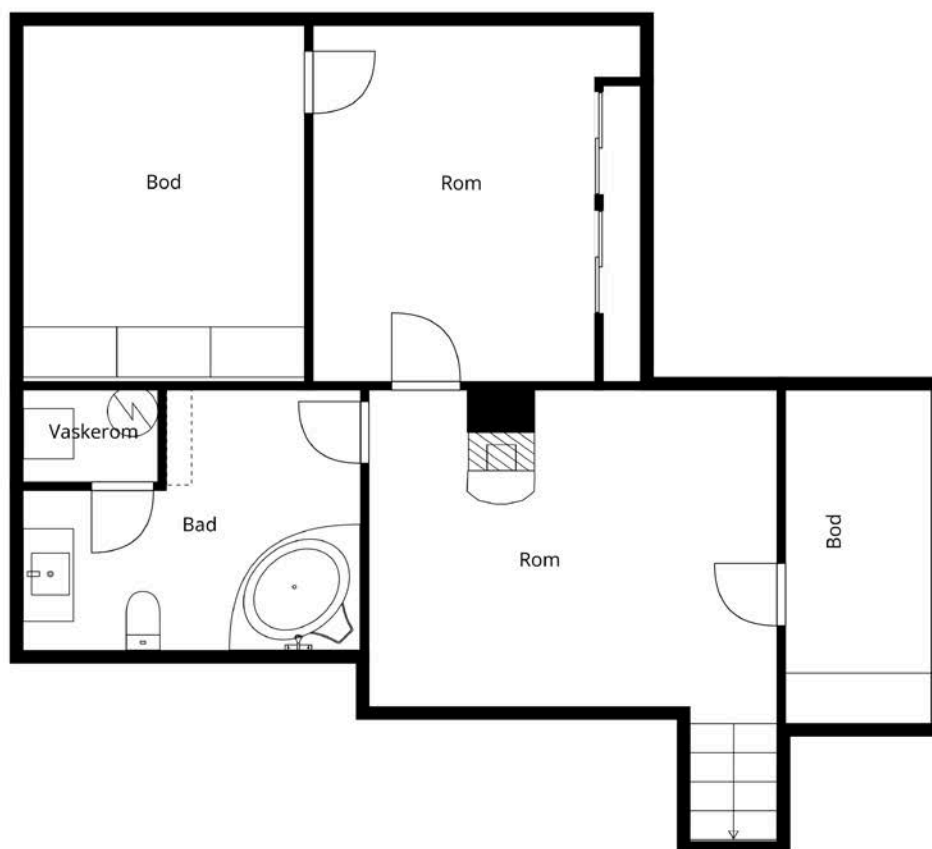

**FOTO**  
*etetera*

Tegningen Lages Med Cubicasa-teknologi. Ikke Målbar Tegning, Avvik Kan Forekomme.



Plantegningen er ikke i målestokk og noe avvik kan forekomme.  
Megler/selger tar ikke ansvar for evt. feil.

# Vedlegg

# Tilstandsrapport

 Kjedehus

 Frøyas vei 18 , 1711 SARPSBORG

 SARPSBORG kommune

 gnr. 2088, bnr. 32

 Andelsnummer 1

Sum areal alle bygg: BRA: 165 m<sup>2</sup> BRA-i: 165 m<sup>2</sup>



Befaringsdato: 16.04.2026

Rapportdato: 04.05.2026

Oppdragsnr.: 22348-1198

Eiendomsverdi ref nr: VC1937

Autorisert foretak: Witek AS

Sertifisert Takstingeniør: Marius Eriksen



Tilstandsrapporten er gyldig ett år fra rapportdato. Oppstår det skader eller skjer det endringer på eiendommen, bør du som selger be om en oppdatert tilstandsrapport.

## WITEK AS

Witek er et autorisert takstforetak med forretningslokaler på Storbyen kjøpesenter i Sarpsborg. Selskapet ble etablert juli 2014 og består for tiden av 8 godt kvalifiserte takstingeniører. Våre ansatte innehar sertifiseringer som boligtakst, næringtakst, skadetakst, TEGoVA Residential Valuer (TRV) og REV (Recognized European Valuer).

Vi utfører:

Tilstandsrapporter på bolig og næring. Energirådgivning. Verdianalyse av bolig, næring, tomter og utbyggingsområder. Byggelånsoppfølging. Skadetakster. Uavhengig kontroll. Reklamasjonsrapporter. Overtagelsesforretning.

Med variert bakgrunn og bred kompetanse sikres et godt grunnlag for vår saksbehandling.

### Rapportansvarlig



Marius Eriksen  
Uavhengig Takstingeniør  
marius@witek.no  
978 08 403

### Medansvarlig

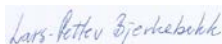

Lars Petter Bjerkebekk  
Uavhengig Takstingeniør  
lars@witek.no  
906 35 455

# Dette trenger du å vite om tilstandsrapporten



## Hva er en tilstandsrapport?

En tilstandsrapport beskriver synlige skader/avvik eller tegn på skader/avvik på boligen. Rapporten fremhever vanligvis ikke positive egenskaper ved boligen.



## Hva vurderer en bygningsakkyndig?

Den bygningsakkyndige vurderer boligen ut fra hva man kan forvente av en bygning av samme alder og type. Vurderingen gjøres som regel mot hvordan det var vanlig å bygge og regler som gjaldt da boligen ble oppført (søknadstidspunktet). Forhold som er vanlige for bygningens alder, slik som slitasje etter normal bruk regnes ikke som avvik.



## Hva inneholder tilstandsrapporten?

Den bygningsakkyndige undersøker rom og bygningsdeler slik det kommer frem av [Forskrift til avhendingsloven](#). Tilstandsrapporten inneholder bare avvik som den bygningsakkyndige kan se eller kontrollere med enkle hjelpemidler. Det gjøres ikke nærmere undersøkelser slik som åpning av vegger eller andre bygningsdeler. I vegg mot våtrom og rom under terreng kan det borres et hull for å gjøre enkle undersøkelser slik som fuktsøk.

## Når du kjøper en brukt bolig

Når du kjøper en brukt bolig, er det viktig å være oppmerksom på at dette ikke kan sammenlignes med å kjøpe en ny bolig. Måten boligen ble bygget på kan være annerledes enn i dag. Bygninger svekkes over tid, og utsettes for slitasje blant annet på grunn av bruk og vær og vind. Mange boliger fornyes helt eller delvis, noen i flere omganger, eller det oppføres tilbygg. Særlig for boliger som er pusset opp eller endret, er det viktig å merke seg at fornyelse av overflater ikke nødvendigvis betyr at bygningsdeler under er forbedret.

## Vurdering mot byggeregler

Den bygningsakkyndige vil vurdere boligen mot hvordan det var vanlig å bygge og regler som gjaldt på søknadstidspunktet. Den bygningsakkyndige ser etter avvik som har betydning for og som reduserer boligens funksjon og verdi, og som kommer frem av forskrift til avhendingslova.

## Tilstandsrapporten beskriver ikke hele boligen

### BYGNINGSSAKKYNDIGE SER FOR EKSEMPEL IKKE PÅ

• vanlig slitasje og normal vedlikeholdstilstand • bagatellmessige forhold som ikke påvirker bygningens bruk eller verdi vesentlig • skjulte installasjoner • installasjoner utenfor bygningen • full funksjonstesting av el- og VVS-installasjoner • geologiske forhold og bygningens plassering på grunnen • bygningens planløsning • bygningens innredning • løstørre slik som hvitevarer • utendørs svømmebasseng og pumpeanlegg • bygningens estetikk og arkitektur • bygningens lovlighet (bortsett fra bruksendringer, brannceller og forhold som åpenbart kan påvirke helse, miljø og sikkerhet) • fellesarealer (med mindre boligeier har vedlikeholdsplikt for fellesarealer og dette er kjent for bygningsakkyndig, eller fellesarealet har en særlig tilknytning til boligen).

© iVerdi 2023

Malen til denne rapporten, inkludert standardtekstene fra Verdi er vernet etter åndsverkloven og kan kun benyttes av av kunder hos iVerdi. For andre aktører er eksemplarframstilling av malen og standardtekster, som utskrift og annen kopiering til bruk som grunnlag for tilsvarende rapporter, bare tillatt når det er hjemlet i lov (kopiering til privat bruk, sitat o.l.) eller avtale med iVerdi ([Hjem-iVerdi](#)).

Utnyttelse i strid med lov eller avtale kan medføre erstatnings- og straffeansvar.

# Dette trenger du å vite om tilstandsrapporten

## Tilstanden vurderes med ulike tilstandsgrader

Tilstanden gir uttrykk for en gitt forventet tilstand, blant annet vurdert ut fra alder og normal bruk. Ved Tilstandsgrad 0 (TG0) og Tilstandsgrad 1 (TG1) gir den bygningsakkyndige normalt ingen begrunnelse for valg av tilstandsgrad. Grunnen er at bygningen eller bygningsdelen da bare har normal slitasje. Ved skjulte konstruksjoner kan alder alene avgjøre tilstandsgrad. Når bygningsakkyndige anbefaler tiltak, for eksempel utbedringer, må brukeren av rapporten vurdere om tiltakene er nødvendige og lønnsomme.

Når den bygningsakkyndige velger tilstandsgrad, baseres vurderingen på faste kriterier som følger av gjeldende bransjestandard for Teknisk tilstandsanalyse ved omsetning av bolig og Forskrift til avhendingslova.



### TILSTANDSGRAD 0, TG0: INGEN AVVIK

Bygningsdelen skal være tilnærmet ny, ikke vise tegn på slitasje og det skal være lagt frem dokumentasjon på faglig god utførelse. Det er ingen merknader til delen.



### TILSTANDSGRAD 1, TG1: MINDRE AVVIK

Bygningsdelen skal bare ha normal slitasje, og strakstiltak skal ikke anses som nødvendig. Graden kan også brukes når delen er ny, men der dokumentasjon på faglig god utførelse mangler.



### TILSTANDSGRAD 2, TG2: VESENTLIGE AVVIK OG MINDRE AVVIK SOM ETTER NS 3600 GIR TG 2

Bygningsdelen skal enten ha feil utførelse, en skade eller symptomer på skade, sterk slitasje eller nedsatt funksjon. Graden gis når bygningsdelen trenger vedlikehold eller tiltak i nær fremtid. Graden skal også brukes når delen er gammel og det er grunn til å varsle om faren for skader på grunn av alderen, eller når det er grunn til å overvåke delen spesielt på grunn av fare for større skader eller følgeskader.



### TILSTANDSGRAD 3, TG3: STORE ELLER ALVORLIGE AVVIK

Denne tilstandsgraden brukes ved kraftige tegn på forhold som man må regne med trenger utbedring straks eller innen kort tid. Det er påvist funksjonssvikt eller sammenbrudd.



### IKKE UNDERSØKT/IKKE TILGJENGELIG FOR UNDERSØKELSE

Det kan være avvik/skader som ikke er avdekket.

## Informasjon om utbedringskostnader

Utbedringskostnadene i rapporten er sjablongmessige anslag basert på observerte forhold som feil, skader eller uregelmessigheter, samt foreslåtte tiltak. Disse anslagene er veiledende, angis i fem intervaller, er basert på generelle erfaringstall, og må ikke forveksles med konkrete pristilbud fra håndverkere eller entreprenører. Faktiske kostnader kan variere betydelig, avhengig av individuelle valg, materialpriser og markedsforhold. For å få en nøyaktig vurdering av utbedringskostnadene anbefales ytterligere undersøkelser og innhenting av flere pristilbud fra kvalifiserte fagfolk. Slike anslag gis for TG3, der dette er mulig.



Tiltak under kr 20 000



Tiltak mellom kr 20 000 – 100 000



Tiltak mellom kr 100 000 – 200 000



Tiltak mellom kr 200 000 – 500 000



Tiltak over kr 500 000

# Beskrivelse av eiendommen

Frøyasvei borettslag er oppført i 1963 og består av 6 rekkehusleiligheter. Generelt oppført i kjente konstruksjoner og med en byggemetode som var vanlig når dette bygget ble oppført.

Det er påvist avvik, men det meste som følge av normal slitasje og alder på bygningsdelene. Det er viktig å påpeke at bygningen er oppført i henhold til de forskrifter som gjaldt på byggetiden. Dagens forskriftskrav til blant annet fuksikring, isolasjon, klima og innemiljø er strengere enn det som gjaldt på oppførings tidspunktet for dette bygget, og det må derfor påpekes et avvik i forhold til dagens standard. Spesielt bygninger eldre enn 30 år kan ha skjulte feil og mangler som det ikke er mulig å oppdage ved en visuell kontroll. Denne bygningen er nå opprinnelig 63 år gammel og det kan ikke utelukkes at det kan avdekkes skjulte feil og mangler ved bygningsmessige inngrep.

Se for øvrig nærmere opplysninger om de ulike bygningsdelene i denne rapporten.

## Kjedehus - Byggeår: 1962

### UTVENDIG

[Gå til side](#)

Taktekkingen er av pappshingel.  
Takrenner, nedløpsrør og beslag av plastbelagt stål.  
Veggene har bindingsverkskonstruksjon.  
Fasade/kledning har liggende bordkledning.  
Takkonstruksjonen har sperrekonstruksjon.  
Bygningen har diverse vinduer med 2 og 3-lags glass. Noen koblede vinduer.  
Bygningen har malt hovedytterdør.  
Bygningen har PVC balkongdør.  
Fra første etasje er det utgang til terrasse oppført i trekonstruksjoner.  
Trapp i trekonstruksjon.

### INNVENDIG

[Gå til side](#)

Gulv av parkett og laminat.  
Veggene har tapet og malte plater.  
Tak har malte plater.  
Etasjeskiller er trolig av trebjelkelag i 1. Etasje og betong med tilfarergulv i kjeller.  
Boligen har mursteinspipe.  
Gulvet har laminat.  
Veggene har plater og panel.

### VÅTROM

[Gå til side](#)

Bad 1. etasje  
Veggene har fliser.  
Taket er malt.  
Gulvet er flislagt.  
Rommet har elektriske varmekabler.  
Det er plastsluk og ukjent tettesjikt/membran.  
Rommet har innredning med nedfelt servant, veggmontert toalett, dusjvegger/hjørne og opplegg for vaskemaskin.  
Det er elektrisk styrt vifte.  
Hulltaking er foretatt uten å påvise unormale forhold.

Fuktkvotemåling (vekt%) i konstruksjonen ble målt til under 6.

Bad kjeller  
Veggene har baderomsplater.  
Taket er malt.  
Gulvet er flislagt.  
Rommet har elektriske varmekabler.  
Det er plastsluk og smøremembran med ukjent utførelse.  
Rommet har innredning med nedfelt servant, toalett, badekar og opplegg for vaskemaskin.  
Det er elektrisk styrt vifte.

### KJØKKEN

[Gå til side](#)

Innredning med glatte fronter.  
Benkeplaten er av laminat.  
Det er oppvaskmaskin og komfyr.  
Det er kjøkkenventilator med avtrekk ut.

### TEKNISKE INSTALLASJONER

[Gå til side](#)

Innvendige vannledninger er av plast (rør i rør) og kobber.  
Det er avløpsrør av plast.  
Boligen har naturlig ventilasjon.  
Det er installert varmepumpe.  
Varmtvannstanken er på ca. 200 liter.

### TOMTEFORHOLD

[Gå til side](#)

Alder, utførelse og tilstand på drenering/fuksikring er ukjent.  
Bygningen har betonggrunnmur.  
Det er såleblokk under grunnmur av blokker.

### Arealer

[Gå til side](#)

### Befaring - og eiendomsopplysninger

[Gå til side](#)

Teknisk verdi bygninger 3 100 000

### Forutsetninger og vedlegg

[Gå til side](#)

### Lovlighet

[Gå til side](#)

### Kjedehus

• Det foreligger godkjente og byggemeldte tegninger, men de stemmer ikke med dagens bruk  
Det foreligger godkjente bygningstegninger datert i 05.03.1957. Det er ikke fullstendig samsvar mellom byggemeldte tegninger mottatt fra kommunen og dagens utnyttelse av eiendommen.

Avvik:  
Kjeller er innredet. Det fremkommer ikke av dokumentasjon om det er søkt om bruksendring fra tilleggsdel til hoveddel.  
Det presiseres at kjeller ikke tilfredsstiller kravene til rom for varig opphold.

Det er ikke fremlagt dokumentasjon som viser til søknad om bruksendring.

# Sammendrag av boligens tilstand

## Fordeling av tilstandsgrader

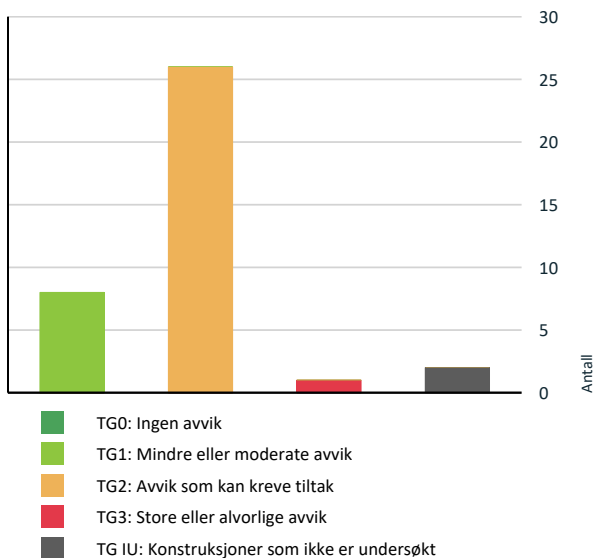

Vil du vite mer om tilstandsgrader? Se side 4.

## Anslag på utbedringskostnad

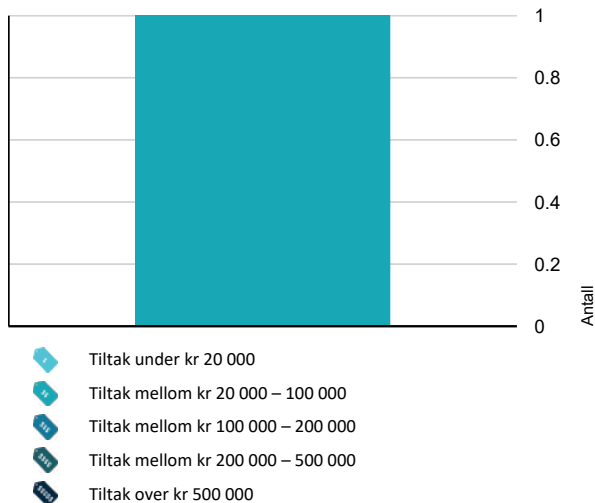

Hva er anslag på utbedringskostnad? Se side 4.

## Spesielt for dette oppdraget/rapporten

Rapporten begrenser seg til leiligheten, og det som normalt vil omfattes av eiers selvstendige vedlikeholdsansvar som seksjons- eller andelseier. Normalt utgjør dette alt innenfor leilighetens/seksjonens/andelens vegger. Tilstandsrapporten tar derfor ikke for seg bygningenes fellesdeler som for eksempel tak, yttervegger, grunnmur, drenering, og felles tekniske installasjoner for øvrig bygningsmasse i borettslaget/sameiet. Dersom det er utført en vurdering av disse konstruksjonene er vurdering kun for konstruksjonene som berører denne leiligheten. Teknisk utstyr er ikke funksjonstestet. Befaring er foretatt med de begrensninger som følger av at boligen var møblert og i bruk; møbler, innredninger, løsøre o.l. er ikke flyttet på overalt.

Dersom det foreligger tilstandsvurdering av fellesdeler/øvrig bygningsmasse anbefales dette innhentet.

## Oppsummering av avvik

Vil du vite mer? Se på rommet eller bygningsdelen senere i rapporten.

### Kjedehus



<b>TG 3</b>	<b>STORE ELLER ALVORLIGE AVVIK</b>	
!	Innvendig > Etasjeskille/gulv mot grunn	<a href="#">Gå til side</a>
<b>TG IU</b>	<b>KONSTRUKSJONER SOM IKKE ER UNDERSØKT</b>	
!	Utvendig > Takkonstruksjon/Loft	<a href="#">Gå til side</a>
!	Tomteforhold > Utvendige vann- og avløpsledninger	<a href="#">Gå til side</a>
<b>TG 2</b>	<b>AVVIK SOM KAN KREVE TILTAK</b>	
!	Utvendig > Taktekking	<a href="#">Gå til side</a>
!	Utvendig > Nedløp og beslag	<a href="#">Gå til side</a>
!	Utvendig > Veggkonstruksjon	<a href="#">Gå til side</a>
!	Utvendig > Vinduer	<a href="#">Gå til side</a>
!	Utvendig > Balkonger, terrasser og rom under balkonger	<a href="#">Gå til side</a>
!	Utvendig > Utvendige trapper	<a href="#">Gå til side</a>
!	Innvendig > Overflater	<a href="#">Gå til side</a>
!	Innvendig > Pipe og ildsted	<a href="#">Gå til side</a>
!	Innvendig > Rom Under Terreng	<a href="#">Gå til side</a>

# Sammendrag av boligens tilstand

 Innvendig > Innvendige trapper	<a href="#">Gå til side</a>
 Innvendig > Innvendige dører	<a href="#">Gå til side</a>
 Tekniske installasjoner > Vannledninger	<a href="#">Gå til side</a>
 Tekniske installasjoner > Ventilasjon	<a href="#">Gå til side</a>
 Tekniske installasjoner > Varmesentral	<a href="#">Gå til side</a>
 Tekniske installasjoner > Varmtvannstank	<a href="#">Gå til side</a>
 Tomteforhold > Fuktsikring og drenering	<a href="#">Gå til side</a>
 Tomteforhold > Grunnmur og fundamenter	<a href="#">Gå til side</a>
 Tomteforhold > Terrengforhold	<a href="#">Gå til side</a>
 Våtrom > 1. Etasje > Bad > Overflater vegger og himling	<a href="#">Gå til side</a>
 Våtrom > 1. Etasje > Bad > Overflater Gulv	<a href="#">Gå til side</a>
 Våtrom > 1. Etasje > Bad > Sluk, membran og tettesjikt	<a href="#">Gå til side</a>
 Våtrom > 1. Etasje > Bad > Sanitærutstyr og innredning	<a href="#">Gå til side</a>
 Kjøkken > 1. Etasje > Kjøkken > Overflater og innredning	<a href="#">Gå til side</a>
 Våtrom > Kjeller > Bad > Overflater vegger og himling	<a href="#">Gå til side</a>
 Våtrom > Kjeller > Bad > Overflater Gulv	<a href="#">Gå til side</a>
 Våtrom > Kjeller > Bad > Sluk, membran og tettesjikt	<a href="#">Gå til side</a>

## HELSE, MILJØ OG SIKKERHET

### Forhold som åpenbart kan medføre fare for helse, miljø og sikkerhet

-  Det er ikke foretatt radonmålinger, og bygget er heller [Gå til side](#) ikke utført med radonsperre.
-  Det mangler håndløper på vegg i det innvendige trappeløpet.
-  Rekkverket på balkong eller terrasse er for lavt i forhold til dagens krav.

# Tilstandsrapport

## KJEDEHUS

Byggeår	Kommentar
1962	
<b>Anvendelse</b>	
<b>Standard</b>	
<b>Vedlikehold</b>	

## UTVENDIG

### Taktekking

*Punktet må sees i sammenheng med Takkonstruksjon/Loft*

#### Beskrivelse

Taktekkingen er av pappshingel. Taket er besiktiget fra taknivå.

#### Vurdering av avvik:

- Mer enn halvparten av forventet brukstid er passert på taktekingen.
- Mer enn halvparten av forventet brukstid er passert på undertak.



### Nedløp og beslag

#### Beskrivelse

Takrenner, nedløpsrør og beslag av plastbelagt stål.

#### Vurdering av avvik:

- Mer enn halvparten av forventet brukstid er passert på renner/nedløp/beslag.

# Tilstandsrapport



## **TG 2** Veggkonstruksjon

### Beskrivelse

Veggene har bindingsverkskonstruksjon fra byggeår. Fasade/kledning har liggende bordkledning.

### Vurdering av avvik:

- Det er ingen eller liten lufting i nedre kant av kledning mot grunnmur.
- Det er avvik:

Det er registrert en ytterdør som er tettet på innsiden, denne var ikke tilgjengelig for å åpnes og inspiseres på befaringstidspunktet.

### Konsekvens/tiltak

- Uten tilstrekkelig lufting bak bordkledningen kan fuktighet som trenger inn bak bordene eller gjennom veggen innenfra ikke tørke opp. Dette skaper ideelle forhold for råtesopp og muggvekst.
- Tiltak:

Det anbefales å fjerne ytterdøren og bygge opp fasaden med veggkonstruksjon tilsvarende øvrig fasadeoppbygging. Dette vil gi en løsning med bedre forutsetninger for lufttetthet, fuktsikring, isolering og varig konstruktiv utførelse enn en ytterdør som ikke er ment å inngå som permanent lukket fasadefelt.

# Tilstandsrapport



Dør som er igjennbygget på innsiden.



Liten luftespalte mellom kledning og grunnmur !

## ! TG 1U Takkonstruksjon/Loft

*Punktet må sees i sammenheng med Takteking*

### Beskrivelse

Takkonstruksjonen har sperrekonstruksjon.

### Vurdering av avvik:

- Hele takkonstruksjonen er gjenbygget. Det er ingen mulighet til vurdering utover alder og observasjoner fra underliggende etg.

### Konsekvens/tiltak

- Det må gjennomføres ytterligere undersøkelser.

Det bør foretas jevnlig kontroll med hensyn til eventuell utvikling av fukt og kondens i takkonstruksjonen. Dette kan være visuell kontroll i himling innvendig, og tegn til fukt/kondens i takfot utvendig. Den enkelte må selv vurdere behovet for eventuell etablering av adkomst til takkonstruksjonen.

## ! TG 2 Vinduer

### Beskrivelse

Bygningen har malte trevinduer med 2-lags glass, PVC vinduer med 2-lags glass og PVC vinduer med 3-lags glass. Noen eldre koblede vinduer i kjeller.

### Vurdering av avvik:

- Det er påvist at enkelte vinduer er vanskelig å åpne/lukke.
- Det er påvist noen glassruter som er punktert eller sprukne.

# Tilstandsrapport



## TG 1 Balkongdør

### Beskrivelse

Bygningen har PVC balkongdør.



## TG 2 Balkonger, terrasser og rom under balkonger

### Beskrivelse

Fra første etasje er det utgang til terrasse oppført i trekonstruksjoner.

### Vurdering av avvik:

- Det er værslitt/oppsprukket trevirke/trepaneler.

Det er ikke mulig å undersøke balkongens bærende konstruksjon da denne er igjennbygget.

### Konsekvens/tiltak

- Andre tiltak:

Det anbefales nærmere undersøkelser av balkongens bærende konstruksjon ved åpning av innbygging/tildekking, eventuelt fremlagt dokumentasjon som sannsynliggjør tilfredsstillende utførelse og tilstand.

# Tilstandsrapport

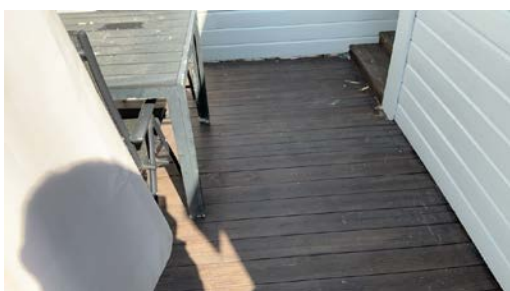

## TG 2 Utvendige trapper

### Beskrivelse

Trapp i trekonstruksjon.

### Vurdering av avvik:

- Konstruksjonene har skjevheter.

### Konsekvens/tiltak

Skjevheter i utvendig trapp bør utbedres. Samtidig bør underliggende årsak vurderes for å hindre videre utvikling.



## INNENDIG

## TG 2 Overflater

### Beskrivelse

Innvendig er det gulv av parkett og laminat.  
Veggene har tapet og malte plater.  
Innvendige tak har malte plater.

### Vurdering av avvik:

- Overflater har en del slitasjegrad utover det en kan forvente.
- Det er påvist skader på overflater.

### Konsekvens/tiltak

# Tilstandsrapport

• Andre tiltak:

Den enkelte må vurdere behov for tiltak. Omfanget av tiltak vil være individuelt og bør vurderes ut fra ønsket bruksnivå og estetikk.

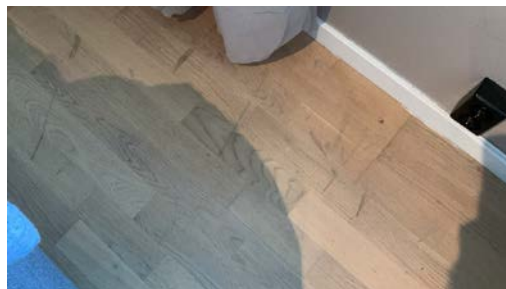

## TG 3 Etasjeskille/gulv mot grunn

### Beskrivelse

Etasjeskiller er trolig av trebjelkelag i 1. Etasje og betong med tilfarergulv i kjeller.

### Vurdering av avvik:

- Det er målt høydeforskjell på mellom 15-30 mm gjennom hele rommet. Tilstandsgrad 2 gis med bakgrunn i standardens krav til godkjente måleavvik.
- Målt høydeforskjell på mellom 10 - 20 mm innenfor en lengde på 2 meter. Tilstandsgrad 2 gis med bakgrunn i standardens krav til godkjente måleavvik.
- Målt høydeforskjell på over 30 mm gjennom hele rommet. Tilstandsgrad 3 gis med bakgrunn i standardens krav til godkjente måleavvik.

Målt høydeforskjell på over 30mm i hele rommet er målt i stue 1. Etasje. Tilstandsgrad 3 gis med bakgrunn i standardens krav til godkjente måleavvik.

Det er registrert betydelig knirk i gulv i kjeller.

Det er gjort stikkprøver i de største rommene (stue, soverom og kjøkken) i boligen og største målte avvik ble målt i stue, ca. 35mm +/-.

### Konsekvens/tiltak

- For å få tilstandsgrad 0 eller 1 må høydeforskjeller rettes opp. Det vil imidlertid sjelden være økonomisk rasjonelt som et enkeltstående tiltak i en bolig som dette. Dersom boligen en gang skal renoveres, kan man vurdere slike tiltak.

**Kostnadsestimat: 20 000 - 100 000**

## TG 2 Pipe og ildsted

### Beskrivelse

Boligen har mursteinspipe, anbobret med vedovn i begge etasjer.

### Vurdering av avvik:

- Ildfast plate mangler på gulvet under sotluke/feieluke på pipe.

### Konsekvens/tiltak

- Det anbefales å montere ildfast plate under luker på pipe.

## TG 2 Rom Under Terreng

# Tilstandsrapport

*Punktet må sees i sammenheng med 'Drenering'*

## Beskrivelse

Gulvet har laminat. Veggene har plater og panel. Hulltaking er foretatt og det er påvist avvik i konstruksjonen. Hulltaking er foretatt ved/i Det er foretatt hulltaking i alle yttervegger med utforet konstruksjon. Fuktkvotemåling (vekt%) i konstruksjonen ble målt til 17.

Tilfarergulv i trekonstruksjon på støpt gulv kan på generelt grunnlag være en risikokonstruksjon med hensyn til fukt.

Det gjøres oppmerksom på at innkledning av murkonstruksjoner under terrengnivå alltid er å betraktes som en risikokonstruksjon med fare for magasinerings av fukt.

## Vurdering av avvik:

- Det er gjennom hulltaking påvist høyt fuktnivå inne i trekonstruksjonen i hulltakingen, men ikke påvist fuktskader i dette området. Høy luftfuktighet kan over tid føre til muggvekst eller sverting av materialer. Samtidig kan materialer og konstruksjoner bli ødelagt.

Utforede vegger og oppforet gulv i trekonstruksjon i rom under terreng er en risikokonstruksjon med hensyn til fuktskader.

## Konsekvens/tiltak

- Det påviste fuktnivå gir grunn til å overvåke konstruksjonen jevnlig for å se utvikling over tid, og eventuelt foreta tiltak for å unngå fuktskader.



## TG 2 Innvendige trapper

### Beskrivelse

Boligen har malt tretrapp.

### Vurdering av avvik:

- Det er liten frihøyde i trappeløp

Det er registrert manglende håndløper på en side.

Laveste målte høyde i trapp er ca 155mm.

### Konsekvens/tiltak

- Andre tiltak:

For å kunne tilfredsstillte dagens forskriftskrav, så må det utføres tiltak.

## TG 2 Innvendige dører

### Beskrivelse

Innvendig har boligen malte glatte/profilerte dører.

# Tilstandsrapport

## Vurdering av avvik:

- Enkelte av innvendige dører har en del slitasje.

## Konsekvens/tiltak

Den enkelte må vurdere behov for tiltak.

## VÅTROM

### 1. ETASJE > BAD

#### Generell

#### Beskrivelse

Dokumentasjon: ingen dokumentasjon.

### 1. ETASJE > BAD

#### TG 2 Overflater vegger og himling

#### Beskrivelse

Veggene har fliser. Taket er malt.

#### Vurdering av avvik:

- Det er avvik:

Det er registrert synlig sparkelskjøt i himling.

#### Konsekvens/tiltak

- Tiltak:

Den enkelte må vurdere behov for tiltak.

### 1. ETASJE > BAD

#### TG 2 Overflater Gulv

#### Beskrivelse

Gulvet er flislagt. Rommet har elektriske varmekabler.  
Det er registrert hakk i flis.

#### Vurdering av avvik:

- Det er påvist at noen fliser har bom (hulrom under).

#### Konsekvens/tiltak

• Selv om bom eller hull lyd ikke alltid er et umiddelbart problem, bør det overvåkes nøye før eventuell utvikling i sprekker i flisfuger e.l. oppstår. Dette må en foreta tiltak for, for å begrense utviklingen.

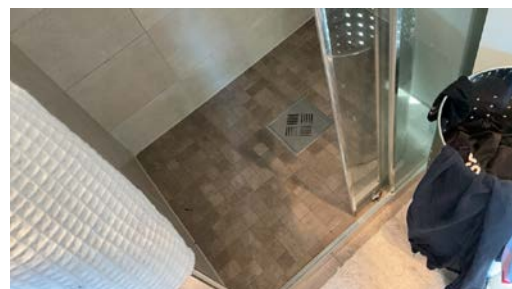
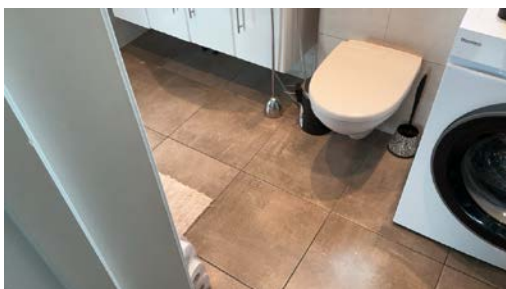

### 1. ETASJE > BAD

#### TG 2 Sluk, membran og tettesjikt

#### Beskrivelse

# Tilstandsrapport

Det er plastsluk og ukjent tettesjikt/membran.

## Vurdering av avvik:

- Det er påvist mangelfull/feil utførelse rundt rørgjennomføringer e.l. som gir fare for fukt i konstruksjonen i våtsone.
- Membran kan ikke konstateres (ikke synlig og det foreligger heller ikke dokumentasjon).

## Konsekvens/tiltak

- Det må gjøres nærmere undersøkelser. Manglende membran/tettesjikt medfører risiko for lekkasjer og fukt i konstruksjonen.
- Konsekvensen er at det kan oppstå fuktskader i konstruksjonen bak overflatematerialet. Vann kan trenge inn gjennom utette rørgjennomføringer og forårsake fuktskader ved fukttilførsel gjennom enten bruksvann eller lekkasjevann.



## 1. ETASJE > BAD

### TO 2 Sanitærutstyr og innredning

#### Beskrivelse

Rommet har innredning med nedfelt servant, veggmontert toalett, dusjvegger/hjørne og opplegg for vaskemaskin.

#### Vurdering av avvik:

- Det er ikke påvist tilfredsstillende løsning for å synliggjøre lekkasje fra innebygget systerne.

#### Konsekvens/tiltak

- Uten dreneringsløsning/lekkasjesikring kan lekkasjer pågå over lang tid uten å bli oppdaget. Dette kan føre til omfattende fuktskader i omkringliggende byggematerialer.

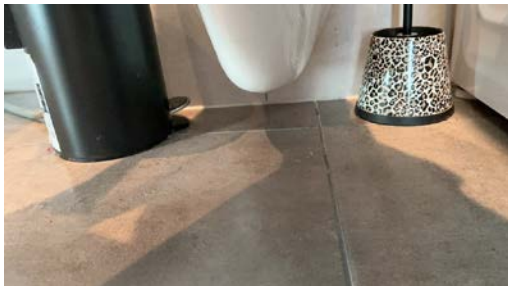

mangelfull dreneringsløsning



# Tilstandsrapport

## 1. ETASJE > BAD

### TG 1 Ventilasjon

#### Beskrivelse

Det er elektrisk styrt vifte.

## 1. ETASJE > BAD

### TG 1 Tilliggende konstruksjoner våtrom

#### Beskrivelse

Hulltaking er foretatt uten å påvise unormale forhold. Fuktkvotemåling (vekt%) i konstruksjonen ble målt til under 6.

## KJELLER > BAD

### Generell

#### Beskrivelse

Aktuell byggeforskrift er teknisk forskrift 2017.  
Dokumentasjon: ingen dokumentasjon.

Årstall: 2023

Kilde: Eier

## KJELLER > BAD

### TG 2 Overflater vegger og himling

#### Beskrivelse

Veggene har badromsplater. Taket er malt.

Årstall: 2023

Kilde: Eier

#### Vurdering av avvik:

- Våtromsplater er ikke montert fagmessig.

Mangler fuge over alulist i bunn av våtromsplater.  
Platemontasjen fremstår som ufagmessig utført.

#### Konsekvens/tiltak

- Dersom våtromsplatene ikke er montert fagmessig, kan dette medføre utettheter som øker risikoen for fuktinntrengning bak platene. Over tid kan dette føre til oppfukning av tilstøtende konstruksjoner, noe som kan resultere i råteskader, muggvekst og eventuelle lekkasjer.

## KJELLER > BAD

### TG 2 Overflater Gulv

#### Beskrivelse

Gulvet er flislagt.  
Rommet har elektriske varmekabler.

Årstall: 2023

Kilde: Eier

#### Vurdering av avvik:

- Det er påvist at høydeforskjell fra topp slukrist til gulv/synlig topp membran ved dørterskel er mindre enn 25 mm.
- Det er påvist at noen fliser har bom (hulrom under).
- Det er påvist avvik i fallforhold til sluk i forhold til krav i forskrift på byggetidspunktet.
- Det er påvist avvik i krav til høydeforskjell/fall-løsning på våtrommet.
- Det er påvist avvik i fuger.

# Tilstandsrapport

Det er registrert løse fuger og generell ufagmessig utførelse på fuger.  
Flislegging fremstår som ufagmessig utført.  
Målinger viser at det er varierende fall på gulv, men at lekkasjevann vil kunne ledes til sluk.

## Konsekvens/tiltak

- Selv om bom eller hullyd ikke alltid er et umiddelbart problem, bør det overvåkes nøye før eventuell utvikling i sprekker i flisfuger e.l. oppstår. Dette må en foreta tiltak for, for å begrense utviklingen.
- Andre tiltak:
  - Til tross for avviket i fall/høydeforskjell til sluk, vil gulvet fortsatt kunne lede vann mot sluket, men med redusert effektivitet. Dette kan potensielt øke risikoen for vannansamling i enkelte områder av badet.

Eventuelt lekkasjevann fra utstyr utenfor dusjsone vil ikke ha en naturlig vei til sluket. Dette kan føre til at vann samler seg på deler av gulvet. Vannet vil imidlertid renne til sluk før det renner ut av rommet, men først dersom mengden vann blir stor nok vil det renne mot sluk og avledes der. Konsekvensen er at man må fjerne vann manuelt fra gulvet.



## KJELLER > BAD

### TG 2 Sluk, membran og tettesjikt

#### Beskrivelse

Det er plastsluk og smøremembran med ukjent utførelse.  
Dokumentert med bilder.

Årstall: 2023

Kilde: Eier

#### Vurdering av avvik:

- Det er påvist mangelfull/feil utførelse rundt rørgjennomføringer e.l. som gir fare for fukt i konstruksjonen i våtsone.

Det er ikke registrert synlig mansjettløsning under servant.

Membran er smurt som egeninnsats dokumentert med bilder.

#### Konsekvens/tiltak

- Konsekvensen er at det kan oppstå fuktskader i konstruksjonen bak overflatematerialet. Vann kan trenge inn gjennom utette rørgjennomføringer og forårsake fuktskader ved fukttilførsel gjennom enten bruksvann eller lekkasjevann.

# Tilstandsrapport



## KJELLER > BAD

### 1 TG 1 Sanitærutstyr og innredning

#### Beskrivelse

Rommet har innredning med nedfelt servant, toalett, badekar og opplegg for vaskemaskin.

Årstall: 2023

Kilde: Eier

## KJELLER > BAD

### 1 TG 1 Ventilasjon

#### Beskrivelse

Det er elektrisk styrt vifte.

Årstall: 2023

Kilde: Eier

## KJELLER > BAD

### 1 TG 1 Tilliggende konstruksjoner våtrom

#### Beskrivelse

Hulltagning er ikke foretatt da det er tilgang til innsiden av vegg fra tilstøtende bod.

# Tilstandsrapport



## KJØKKEN

### 1. ETASJE > KJØKKEN

#### TG 2 Overflater og innredning

##### Beskrivelse

Kjøkkenet har innredning med glatte fronter. Benkeplaten er av laminat. Det er oppvaskmaskin og komfyr. Kjøkkengulv er under rehabilitering på befaringstidspunktet grunnet vannlekasje i oppvaskmaskin.

##### Vurdering av avvik:

- Det er påvist skader på overflater/kjøkkeninnredning utover normal slitasjegrad.

Det har vært vannlekasje fra oppvaskmaskinen på befaringstidspunktet. Gulv på kjøkken er fjernet og skadene utbedret av forsikringsselskapet. derav ingen fuktmåling på kjøkkengulv.

##### Konsekvens/tiltak

Den enkelte må vurdere behov for tiltak.  
Nytt gulv er lagt på kjøkken etter befaringstidspunkt.



Nytt gulv kjøkken

### 1. ETASJE > KJØKKEN

#### TG 1 Avtrekk

##### Beskrivelse

Det er kjøkkenventilator med avtrekk ut.

# Tilstandsrapport

## TEKNISKE INSTALLASJONER

### 📌 TG 2 Vannledninger

#### Beskrivelse

Innvendige vannledninger er av plast (rør i rør) og kobber. Det er besiktiget i teknisk rom.

#### Vurdering av avvik:

- Det er påvist at eventuelt lekkasjevann fra rør i rør system ikke ledes til sluk eller annen kompenserende løsning.
- Mer enn halvparten av forventet brukstid er passert på innvendige vannledninger.

#### Konsekvens/tiltak

- Det bør foretas tiltak på anlegget som sikrer bedre løsning på eventuelt lekkasjevann fra rør i rør system.



### 📌 TG 1 Avløpsrør

#### Beskrivelse

Det er avløpsrør av plast.



### 📌 TG 2 Ventilasjon

#### Beskrivelse

Boligen har naturlig ventilasjon.

#### Vurdering av avvik:

- Det er påvist mangelfull ventilasjon på ett eller flere rom i boligen.

#### Konsekvens/tiltak

- Det bør etableres veggventiler/vindusventiler i alle oppholdsrom som ikke har det.

### 📌 TG 2 Varmesentral

# Tilstandsrapport

## Beskrivelse

Det er installert varmepumpe.

## Vurdering av avvik:

- Det har ikke vært avholdt service på anlegget senere år.

## Konsekvens/tiltak

- Anlegget må sjekkes av fagperson, som må utføre eventuelle tiltak på anlegget.



## 🔧 TG 2 Varmtvannstank

### Beskrivelse

Varmtvannstanken er på ca. 200 liter.

### Vurdering av avvik:

- Det er ikke påvist tilfredsstillende avrenning eller annen kompenserende løsning fra varmtvannstank.
- Det er ikke påvist tilfredsstillende el-tilkobling av varmtvannstank iht. gjeldende forskrift.
- Det er påvist at varmtvannstank er over 20 år

Berederen er koblet på noe som fremstår som midlertidig/ uferdig tilførsel av strøm.

### Konsekvens/tiltak

- Det bør etableres tilfredsstillende el-tilkobling etter gjeldende forskrift.
- Det bør etableres tilfredsstillende avrenning eller lekkasjesikring ved varmtvannstank.



## Elektrisk anlegg

*Dette er en forenklet kontroll begrenset til de spørsmål og undersøkelser som forskrift til avhendingslova (tryggere bolighandel) § 2-18 inneholder. Dette kan ikke sammenlignes med en kontroll utført av offentlig myndighet (Det lokale eltilsyn) eller registrert elektrovirksomhet, og en bygningsakkyndig har verken kompetanse eller lov til å foreta en slik kontroll.*

*Tilstanden er vurdert ut fra den forenklete og begrensede kontrollen som forskriften inneholder. El-anlegget kan ha feil og mangler som en slik forenklet undersøkelse ikke vil avdekke. Vær derfor oppmerksom på denne risikoen, og søk videre veiledning eller få en fullstendig kontroll utført av registrert elektrovirksomhet.*

### Beskrivelse

Elektrisk anlegg med 40 AHS og diverse kurser med automatsikringer.

# Tilstandsrapport

1. Foreligger det eltilsynsrapport de siste 5 år, og det er ikke foretatt arbeid på anlegget etter denne, utenom retting av eventuelle avvik i eltilsynsrapport (dvs en el-tilsynsrapport uten avvik)?

Ja

## Spørsmål til eier

2. Er det elektriske anlegget utført eller er det foretatt tilleggsarbeider på det elektriske anlegget etter 1.1.1999?

Ja

Eksisterer det samsvarserklæring?

Ukjent

**Ny kurs til bad i kjeller - ny kurs til gang / varmepumpe - nye spotter i tak, stikkontakter i gang oppe. - spotter og stikkontakter i kjeller**

## Inntak og sikringsskap

3. Foreta en helhetsvurdering av det elektriske anlegget, dets alder, allmenne tilstand og fare for liv og helse. Bør det elektriske anlegget ha en utvidet el-kontroll?

Ja **Det anbefales å gjennomføre en utvidet kontroll av det elektriske anlegget utført av registrert elektroinstallatør. Anbefalingen gis på bakgrunn av registrerte løse og synlige kabler i boligen, da dette kan indikere mangelfull utførelse, uoversiktlige installasjoner eller forhold som bør vurderes nærmere med hensyn til elsikkerhet og forskriftsmessighet.**

## Generell kommentar

Anlegget er kun visuelt besiktiget. EL. anlegget er ikke videre vurdert da dette ikke er takstingeniørens kompetanseområde. Det anbefales alltid eltakst ved tvil om funksjonalitet og kapasitet.



## TOMTEFORHOLD

### Byggegrunn

#### Beskrivelse

Det er byggegrunn av leirholdige masser.

Byggegrunn er ikke vurdert på tilstandsnivå da det ikke er mulighet for kontroll av byggegrunn og stabilitet i masser uten vesentlige inngrep.

### TG 2 Fuktsikring og drenering

*Punktet må sees i sammenheng 'Rom under terreng'*

#### Beskrivelse

Alder, utførelse og tilstand på drenering/fuktsikring er ukjent.

Det kan ikke garanteres at dreneringen ikke er mangelfull, da dette er en lukket konstruksjon, og ikke mulig å sjekke under bakkenivå.

#### Vurdering av avvik:

- Mer enn halvparten av forventet levetid på drenering er overskredet.

Det er registrert fuktverdier i kjeller som kan tyde på dreneringsproblematikk.

#### Konsekvens/tiltak

- Andre tiltak:

# Tilstandsrapport

Det må foretas nærmere undersøkelser, det kan ikke utelukkes behov for tiltak.

Overvåk tilstanden jevnlig. For å få tilstandsgrad 0 eller 1 må dreneringen skiftes ut, men tidspunktet for når dette er nødvendig er vanskelig å si noe om.

Tiltak for redrenering rundt boligen kan ikke utelukkes. Bruken av kjeller vil og være avgjørende.



## **TG 2** Grunnmur og fundamenter

### Beskrivelse

Bygningen har grunnmur i støpte sementblokker og teglstein.

### Vurdering av avvik:

- Det er registrert løs puss på muroverflater.

### Konsekvens/tiltak

- Andre tiltak:

Anbefaler å følge med videre utvikling.

## **TG 2** Terrengforhold

### Vurdering av avvik:

- Det er påvist dårlig fall eller flatt terreng inn mot grunnmur og dermed muligheter for større vannansamlinger.

### Konsekvens/tiltak

Manglende fall fra grunnmuren øker risikoen for fuktinntrenging og belastning på dreneringssystemet, samt risiko for skader på konstruksjonen over tid. Det anbefales å foreta terrengjusteringer slik at det etableres tilfredsstillende fall (1:50) minimum 3 meter ut fra grunnmur i samsvar med SINTEF Byggforsk sine anbefalinger.

## **TG IU** Utvendige vann- og avløpsledninger

### Beskrivelse

Utvendige avløpsrør er av ukjent type Det er offentlig avløp via private stikkledninger Utvendige vannledninger er av ukjent type Det er offentlig vannforsyning via private stikkledninger.

Vann- og avløpsledningene er ikke kontrollert i forbindelse med rapporten. Hvis riktig tilstand på avløpsledningene skal kartlegges, kan dette gjøres av fagpersonell.

# Tilstandsrapport

## Oljetank

### Beskrivelse

Takstingeniør har ikke fått opplyst informasjon om nedgravd oljetank på eiendommen.

## FORHOLD SOM ÅPENBART KAN MEDFØRE FARE FOR HELSE, MILJØ OG SIKKERHET

*Dette punktet inneholder tydelige og lett synlige forhold ved boligen som åpenbart kan påvirke helse, miljø og sikkerhet, og som bygnings sakkyndige har oppdaget. Terskelen for hva som anses som åpenbart er høy, og det utføres ikke undersøkelser med sikte på å avdekke slike forhold. Punktet omfatter ikke skjulte eller ikke-synlige forhold, tekniske vurderinger eller forhold som krever spesialundersøkelser. Forhold vurderes etter byggeteknisk forskrift på befaringstidpunktet. Røykvarslere og håndholdt brannslukningsutstyr vurderes etter gjeldende forskrift om brannforebygging.*



## Helse, miljø og sikkerhet

### Vurdering av avvik:

- Det er ikke foretatt radonmålinger, og bygget er heller ikke utført med radonsperre.
- Det mangler håndløper på vegg i det innvendige trappeløpet.
- Rekkverket på balkong eller terrasse er for lavt i forhold til dagens krav.

### Konsekvens/tiltak

- Det bør gjennomføres radonmålinger.
- Håndløper på innvendig trapp må monteres på vegg for å tilfredsstille krav på byggetidspunktet.

Dersom rekkverk på veranda skal tilfredsstille dagens forskriftskrav, så må rekkverkshøyden økes.

## Beregninger

### Årlige kostnader

Felleskostnader	Kr.	95 100
Vedlikeholdskostnader, ansatt av takstingeniør	Kr.	15 000
<b>Sum Årlige kostnader (Avrundet)</b>	<b>Kr.</b>	<b>110 000</b>

### Teknisk verdi bygninger

#### Kjedehus

Normale byggekostnader (utregnet som for nybygg)	Kr.	4 450 000
Fradrag (utidsmessighet, elde, vedlikeholdsmangler, gjenstående arbeider, svekkelser og forskriftsmangler)	Kr.	- 1 640 000
<b>Sum teknisk verdi - Kjedehus</b>	<b>Kr.</b>	<b>2 800 000</b>
<b>Sum teknisk verdi bygninger</b>	<b>Kr.</b>	<b>2 800 000</b>

# Arealer, byggetegninger og brannceller

Standard gjeldende fra 01.01.2024

Arealmålinger og arealoppsett er basert på Norsk standard 3940:2023 Areal- og volum-beregninger av bygninger. Arealet gjelder for tidspunktet da boligen ble målt

## Hva er måleverdig areal?

Arealet i rommet må ha minst 1,90 m fri høyde over gulvet og minst bredde på 0,60 m. Et loft med skråtak vil for eksempel bare få registrert målbart areal der høyden er minst 1,90 m og bredden minst 0,60 m. Rommet må ha en dør eller luke, og gangbart gulv.

## Hva er bruksareal?

$$\text{BRA} = \text{BRA-i} + \text{BRA-e} + \text{BRA-b}$$

Bruksarealet for bygningen er bruttoarealet minus arealet som opptas av yttervegger.

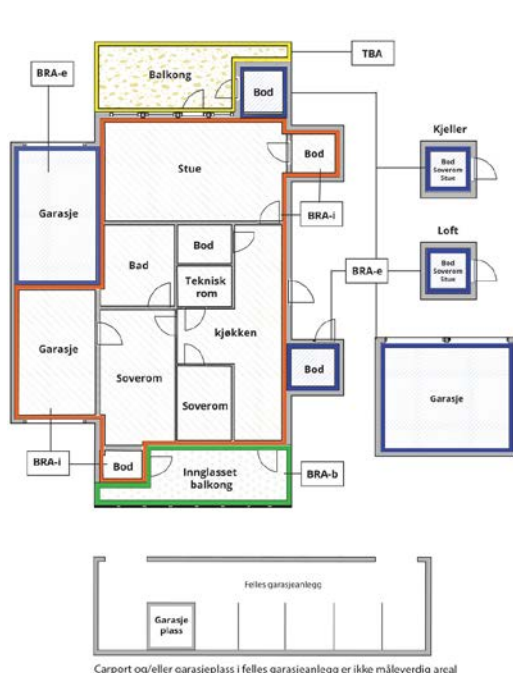

Carpport og/eller garasjeplass i felles garasjeanlegg er ikke måleverdig areal

Internt bruksareal (BRA-i)	Arealet innenfor boenheten(e)
Eksternt bruksareal (BRA-e)	Arealet av alle rom utenfor boenheten(e) og som tilhører denne, slik som for eksempel bod'er
Innglasset balkong mv (BRA-b)	Arealet av innglasset balkong, veranda eller altan når denne er tilknyttet boenheten(e)
Terrasse- og balkongareal (TBA)	Arealet av terrasser, åpne balkonger og åpen altan tilknyttet boenheten(e)
Gulvareal (GUA)	Er sum av BRA (bruksareal) og ALH (areal med lav takhøyde).  Areal med lav takhøyde (ALH) er ikke måleverdig areal, som skyldes skråtak og lav himlingshøyde.  GUA kan opplyses i markedsføring der det er aktuelt for den konkrete boligen og kun sammen med BRA-i, for eksempel der gulvflaten har en verdi og har funksjon ved møblering og bruk av rommene. Ikke innredet areal som kaldloft, måles og oppgis normalt ikke.

## Arealet kan ikke alltid fastsettes nøyaktig

Areal kan være komplisert eller umulig å måle opp nøyaktig fordi det er vanskelig å fastslå tykkelsen på innervegger, skjelheter i og utforming av bygningskonstruksjoner som karnapp, buer og vinkler som ikke er rette, åpne rom over flere etasjer og så videre.

Eiendommens markedsverdi kan ikke baseres på en matematisk beregning basert på antall kvadratmeter opplyst i rapporten. Opplysninger om areal kan altså ikke alene benyttes for å beregne eiendommens verdi.

## Den bygningsakkyndige kan avdekke eventuelle bruksendringer og avvik i branncelleinndeling

Den bygningsakkyndige ser på byggetegninger hvis de er tilgjengelige og dette er en del av oppdraget, og vurderer bruken av boligen opp mot tegningene. Hvis den bygningsakkyndige avdekker at en bolig ikke ser ut til å være delt opp i brannceller etter kravene i byggeteknisk forskrift på befaringstidspunktet, skal det opplyses om dette.

Reglene om bruksendring og brannceller kan være kompliserte. Søk videre faglige råd om rapporten ikke gir deg svar. Den bygningsakkyndige kan ikke vurdere og svare på alle spørsmål, og kan heller ikke vite om kommunen kan gi unntak for kravene som gjelder. [Vil du vite mer?](#)

## Om brannceller

En branncelle er hele eller avgrensede deler av en bygning hvor en brann fritt kan utvikle seg uten at den kan spre seg til andre bygninger eller andre deler av bygningen i løpet av en fastsatt tid.

## Om bruksendring

Bruksendring er å endre bruken av et rom fra en tillatt bruk til en annen. Dette kan kreve søknad og tillatelse, for eksempel hvis du endrer et rom fra bod til soverom eller arbeidsrom, eller hvis du endrer en bolig til to separate boliger.

Rom for varig opphold har krav til takhøyde, romstørrelse, rømningsvei og lysforhold som må være oppfylt. Du kan søke kommunen om unntak for kravene, men kan ikke regne med å få unntak for krav som går på helse og sikkerhet, for eksempel krav til rømningsvei.

Bruksendring som krever godkjenning, og som ikke er søkt bruksendret, er ulovlig. Kommunen kan etter plan- og bygningsloven kapittel 32 forfølge overtredelser. Kommunen kan pålegge deg å avslutte den ulovlige bruken, eventuelt å rette eller tilbakeføre rommet til godkjent bruk.

# Arealer

## Kjedehus

Etasje	Bruksareal BRA m <sup>2</sup>			SUM	Terrasse- og balkongareal (TBA)
	Internt bruksareal (BRA-i)	Eksternt bruksareal (BRA-e)	Innglasset balkong (BRA-b)		
1. Etasje	92			92	15
Kjeller	73			73	
<b>SUM</b>	<b>165</b>				<b>15</b>
<b>SUM BRA</b>	<b>165</b>				

## Romfordeling

Etasje	Internt bruksareal (BRA-i)	Eksternt bruksareal (BRA-e)	Innglasset balkong (BRA-b)
1. Etasje	Bod, entré, stue, soverom, soverom 2, bad, bod 2, kjøkken, soverom 3		
Kjeller	Bad, stue, garderobe, hobbyrom, bod, teknisk rom		

## Lovlighet

### Byggetegninger

Det foreligger godkjente og byggemeldte tegninger, men de stemmer ikke med dagens bruk

*Kommentar:* Det foreligger godkjente bygningstegninger datert i 05.03.1957. Det er ikke fullstendig samsvar mellom byggemeldte tegninger mottatt fra kommunen og dagens utnyttelse av eiendommen.

Avvik:

Kjeller er innredet. Det fremkommer ikke av dokumentasjon om det er søkt om bruksendring fra tilleggsdel til hoveddel. Det presiseres at kjeller ikke tilfredsstiller kravene til rom for varig opphold.

Det er ikke fremlagt dokumentasjon som viser til søknad om bruksendring.

### Nyere håndverkstjenester

Er det ifølge eier utført håndverkstjenester på boligen siste 5 år?

Ja  Nei

# Befarings - og eiendomsopplysninger

## Befaring

Dato	Til stede	Rolle
16.4.2026	Marius Eriksen	Takstingeniør
	Stine Irén Jørgensen	Kunde

## Matrikkeldata

Kommune	gnr.	bnr.	fnr.	snr.	Areal	Kilde	Eieforhold
3105 SARPSBORG	2088	32		0	2417.1 m <sup>2</sup>	BEREGNET AREAL (Ambita)	Ikke relevant

### Adresse

Frøyas vei 18

### Hjemmelshaver

Stine Iren Jørgensen

### Kommentar

Det er felles tomt for borettslaget. Borettslaget kan omfatte flere gårds- og bruksnummer. For ytterligere opplysninger henvises det til opplysninger fra forretningsfører.

## Andelsobjekt

Org.nr.	Leil. nr.	Forretningsfører	Eier av adkomstdokumenter
948672987			Jørgensen Stine Iren

## Innskudd, pålydende mm

Andelsnummer	Opprinnelig innskudd	Andel fellesformue	Andel fellesgjeld
1	19 900    31.12.2025	49 954    31.12.2025	414 981    27.03.2026

## Eiendomsopplysninger

### Beliggenhet

Frøyasvei Borettslag ligger på Brevik i Sarpsborg kommune. Foruten borettslagets egen bebyggelse består området av både eneboliger og boligblokker. Området er barnevennlig, og har en sentral beliggenhet med gangavstand til barnehage, skole, idrettsanlegg og Tunejordet med sine kjøpesenter. Det er kort vei til bussholdeplass med gode forbindelser til Sarpsborg sentrum, som ligger med en avstand på ca. 2 km. Det er også kort vei til av- og påkjøring til E6 og til sentralsykehuset på Kalnes.

### Adkomstvei

Eiendommen har adkomst via offentlig veg eller gate.

### Tilknytning vann

Eiendommen er tilknyttet offentlig vannforsyning via private stikkledninger.

### Tilknytning avløp

Eiendommen er tilknyttet offentlig avløpsnett via private stikkledninger.

### Regulering

Eiendommen er ikke regulert.

### Om tomten

Tomten er felles for hele borettslaget samt at hver leilighet benytter og vedlikeholder det utearealet som er naturlig tilhørende den enkelte leilighet. Det er plenareal både i forkant og i bakkant av husrekka, og det er gruslagt innkjørsel og gårdsplass.

### Tinglyste/andre forhold

Servitutter og rettigheter er ikke innhentet, og eiendommen er vurdert i den stand den var på befaringdagen.

Takstingeniør er ikke gjort kjent med andre forhold som kan begrense verdien ved salg eller omsetning enn det som er nevnt i taksten.

Eier/revkirent har fått oversendt denne rapport for gjennomlesning før den benyttes i salg. Alle fornyelser/utbedringer som er oppgitt i denne rapporten er i følge eier/revkirent, og der dokumentasjon foreligger og er fremvist takstingeniør, er dette spesielt nevnt som forevist i denne rapport.

Takstingeniør viser til boligselskapets vedtekter/årsberetninger og opplysninger fra forretningsfører for ytterligere informasjon. Eventuelle planlagte/utførte vedlikeholds-/oppussingsarbeider i boligselskapet som kan medføre økt husleie/gjeld er ukjent for takstingeniør dersom ikke annet er nevnt. Eventuelle felles kjeller/bodarealer er ikke besiktiget.

## Forsikring

<b>Selskap</b> Gjensidige forsikring	<b>Avtalenr</b> 87373514	<b>Type</b>	<b>Forsikringssum</b>	<b>Årlig premie</b>
<b>Kommentar</b>				

## Kilder og vedlegg

### Dokumenter

Beskrivelse	Dato	Kommentar	Status	Sider	Vedlagt
Forretningsførerinfo	16.04.2026		Gjennomgått		Nei
Kommunalinformasjon	16.04.2026		Gjennomgått		Nei
Egenerklærings skjema	16.04.2026		Gjennomgått		Nei
Eier			Gjennomgått		Nei
Eiendomsverdi.no			Gjennomgått		Nei
Egenerklæring			Gjennomgått		Nei
Forretningsfører			Gjennomgått		Nei
Tidligere takst			Gjennomgått		Nei

## Revisjoner

Versjon	Ny versjon	Kommentar
1	04.05.2026	
2	06.05.2026	
3	11.05.2026	

For gyldighet på rapporten se forside

# Tilstandsrapportens avgrensninger

## Forutsetninger

### Struktur og referansenivå

Rapporten beskriver avvik, det vil si en tilstand som er dårligere enn referansenivået. Positive sider ved boligen, ut over det som kommer frem av tilstandsgradene, blir normalt ikke fremhevet.

Rapporten baserer seg på krav i forskrift til avhendingslova (tryggere bolighandel). For valg av tilstandsgrad blir NS 3600:2018 (teknisk tilstandsanalyse ved omsetning av bolig) lagt til grunn.

Bygningssakkyndig er ikke ansvarlig for tilbakeholdt eller uriktig informasjon, som har betydning for tilstandsvurderingen.

### Presiseringer

Anslag på utbedringskostnader er sjablongmessig, og må ikke forveksles med en konkret vurdering eller tilbud fra entreprenør eller håndverker. Anslaget vil også avhenge av personlige preferanser og markedspris på materialer og tjenesteyter.

Tilstandsrapporten gjelder hovedbygget og tilleggsbygninger som den bygningssakkyndige anser at har nær tilknytning til funksjon som bolig.

Avvik er vurdert mot regler som gjaldt da boligen ble oppført, med mindre annet er spesifisert i forskrift til avhendingslova, eller gjeldende versjon av NS 3600.

Hulltaking ved våtrom, i rom under terreng eller andre bygningsdeler, krever eiers samtykke.

Befaring begrenses til visuelle observasjoner av tilgjengelige flater. Den bygningssakkyndige gjør ikke fysiske inngrep for å avdekke avvik, utover det som er beskrevet i forskrift til avhendingslova. Rapporten gir ingen garanti for at det ikke finnes skjulte feil eller mangler.

Flater som er skjult av snø eller på annen måte utilgjengelig, blir ikke kontrollert. Det blir ikke utført funksjonsprøving av bygningsdeler, med mindre dette kommer frem av forskrift til avhendingslova. Hvis det ikke er sikkerhetsmessig forsvarlig, vil ikke bygningssakkyndig undersøke taket fra utsiden.

Boligens tilbehør, hvite- og brunevarer og annet inventar, blir ikke vurdert. Dette gjelder også integrert tilbehør.

Stikkprøvetakninger er tilfeldig utvalgt, og kan innebære kontroll under overflaten med et spisst redskap eller lignende.

### Uttrykk og definisjoner

Referansenivå: Kravet til bygningsdelen eller rommet på søknadstidspunktet.

Tilstand: Byggverkets eller bygningsdelens tekniske, funksjonelle eller estetiske status på et gitt tidspunkt.

Symptom: Forhold som gir indikasjon på hvilken tilstand et byggverk eller en bygningsdel befinner seg i. Benyttes ved beskrivelse av avvik og alder.

Skadegjører: I hovedsak råte, sopp og skadedyr.

Fuktsøk: Overflatesøk med egnet søkeutstyr som fuktindikator eller visuelle observasjoner.

Fuktmåling: Måling av fuktinnhold i materiale eller i bakenforliggende konstruksjon ved bruk av egnet måleutstyr, blant annet hammerelektrode

og pigger.

Hulltaking: Boring av hull for inspeksjon og fuktmåling i risikoutsatte konstruksjoner.

Normal slitasjegrad: Forventet slitasje av materiale i overflaten, basert på enkle, visuelle observasjoner. Kan vurderes sammen med bygningsdelens alder.

### Areal

Areal fastsettes etter forskrift til avhendingslova og gjeldende versjon av NS 3940 (areal- og volumberegninger av bygninger).

Et rom kan være i strid med teknisk forskrift og mangle godkjenning hos kommunen for den aktuelle bruken, uten at dette får betydning for om arealet måles og oppgis i tilstandsrapporten. Når arealet måles tas det ikke hensyn til om arealet er lovlig oppført eller om bruken er lovlig, bruksendringer, lysforhold eller andre sikkerhetsmangler.

Rom som ligger utenfor boenheten, som eier har påvist eller opplyst at tilhører boenheten, er oppmålt og inkludert i BRA-e. Det er ikke fremvist dokumentasjon på at rommet tilhører boenheten, med mindre dette er angitt særskilt. Rom utenfor boenheten kan omdisponeres av borettslaget/sameiet, og dette kan påvirke boligens BRA-e.

Opplysninger om areal kan ikke alene benyttes for beregning av markedsverdi.

### Personvern

Tilstandsrapporten er utarbeidet som en del av Fremtind Forsikring AS sitt takstkonsept. Fremtind Forsikring AS, iVerdi AS, takstforetaket og andre relevante interessenter benytter personopplysninger fra tilstandsrapporten for analyse- og statistikkformål, utvikling og drift av produkter og tjenester i takstbransjen og boligomsetningen. Fremtind Forsikring AS, iVerdi AS og takstforetaket, følger til enhver tid gjeldende personvernlovgivning.



# Selgers egenerklæring

Egenerklæringen er boligselgers egen beskrivelse av tilstanden til boligen. Her kan du finne viktige opplysninger som du som kjøper bør vite om før du bestemmer deg for et eventuelt kjøp. Har du spørsmål til egenerklæringen kan du snakke med megleren som står for salget.

---

## Selgere

Stine Irén Jørgensen

---

## Boligen

Frøyas vei 18

1711 SARPSBORG

3105-2088/32/0/0

- ◆ Boligen ble kjøpt 2017
- ◆ Selger har ikke bodd i boligen de 12 siste månedene
- ◆ Boligselger har kjøpt boligselgerforsikring



## Våtrom, tak og fasade

1. Vet du om det er, eller har vært, feil eller skader på bad/våtrom?

♦ Ja

Dårlig fall mot sluk i kjeller.

Er det gjort tiltak, eller er feilen/skaden utbedret?

♦ Nei, ikke som jeg kjenner til

---

2. Vet du om det er gjort arbeid på bad eller våtrom, enten av deg eller tidligere eiere?

♦ Ja

**Faglært arbeid:**

1. **Hvilket år ble jobben fullført?:** 2023

**Firmanavn:** Service rørlegger ac

**Beskrivelse av arbeidet:** Lag opp rør til vask, toalett og badekar

Vet du om tettesjikt, membran eller sluk ble fornyet eller oppgradert?

♦ Nei, ikke som jeg kjenner til

---

3. Vet du om det finnes dokumentasjon på hvordan bad/våtrom er bygget opp?

♦ Ja

---

4. Vet du om det er, eller har vært, vannlekkasje eller andre typer feil eller skader på tak, yttervegg, vinduer, dører, garasje, tilleggsbygninger eller lignende?

♦ Nei, ikke som jeg kjenner til

---

5. Vet du om det er, eller har vært, feil eller skader på vinduene, som for eksempel kondens, fuktskader eller vanninntrengning? Eller er noen av vinduene i boligen punktert?

♦ Nei, ikke som jeg kjenner til

---

6. Vet du om det er, eller har vært, skjevheter eller setningsskader i boligen, støttemur, terrasse eller lignende?

♦ Nei, ikke som jeg kjenner til

---

## Drenering, fukt og lekkasje

7. Vet du om det er, eller har vært, fukt, råte eller vanninntrengning i underetasje, kjeller eller krypkjeller?

♦ Nei, ikke som jeg kjenner til

---

8. Vet du om det er, eller har vært, fukt, sopp eller råteskader i boligen/sameiet/borettslaget?

♦ Nei, ikke som jeg kjenner til

---

9. Vet du om det er eller har vært skadedyr eller sjenerende insekter i egen enhet eller i sameiet/borettslagets fellesarealer eller i andres enheter?

♦ Nei, ikke som jeg kjenner til

---



## Tekniske installasjoner

10. Vet du om det er, eller har vært, feil på vann- eller avløpsanlegg?

♦ Ja

Tilbakeslag fra rør i kjeller.

Er det gjort tiltak, eller er feilen/skaden utbedret?

♦ Nei, ikke som jeg kjenner til

---

11. Vet du om det er gjort arbeid på vann og avløp, enten av deg eller tidligere eiere?

♦ Nei, ikke som jeg kjenner til

---

12. Vet du om det er, eller har vært, feil eller skader knyttet til sentralfyr, radiator, ventilasjon, varmpumpe, kjøkkenvifte, baderomsvifte eller andre installasjoner?

♦ Nei, ikke som jeg kjenner til

---

13. Vet du om det er gjort arbeid på sentralfyr, radiator, ventilasjon, varmpumpe eller andre installasjoner, enten av deg eller tidligere eiere?

♦ Nei, ikke som jeg kjenner til

---

14. Vet du om det er, eller har vært, feil eller skader knyttet til ildsted eller pipe?

♦ Nei, ikke som jeg kjenner til

---

15. Vet du om det er gjort arbeid på ildsted eller pipe, enten av deg eller tidligere eiere?

♦ Nei, ikke som jeg kjenner til

---

16. Vet du om det er, eller har vært, feil eller skader på det elektriske anlegget?

♦ Nei, ikke som jeg kjenner til

---

17. Vet du om det er gjort arbeid på det elektriske anlegget, enten av deg eller tidligere eiere?

♦ Ja

**Faglært arbeid:**

1.

**Hvilket år ble jobben fullført?:** 2025

**Firmanavn:** Husker ikke

**Beskrivelse av arbeidet:** - Ny kurs til bad i kjeller - ny kurs til gang / varmpumpe - nye spotter i tak, stikkontakter i gang oppe. - spotter og stikkontakter i kjeller

---

## Eiendommen og omgivelsene

18. Vet du om bruken av eiendommen eller området rundt kan endres av foreslåtte eller vedtatte reguleringsplaner, nabovarsel, offentlige vedtak eller lignende?

♦ Nei, ikke som jeg kjenner til

---

19. Vet du om det finnes kommunale pålegg, heftelser eller krav knyttet til eiendommen eller boligen?



♦ **Nei, ikke som jeg kjenner til**

---

20. Vet du om boligen eller eiendommen har blitt endret eller bygget ut etter opprinnelig byggeår, enten av deg eller tidligere eiere?

♦ **Nei, ikke som jeg kjenner til**

---

21. Vet du om det mangler midlertidige brukstillatelser eller ferdigattester fra kommunen?

♦ **Nei, ikke som jeg kjenner til**

---

22. Vet du om det har vært flom, ras, skred eller lignende på eiendommen, eller om den ligger i et fareområde?

♦ **Nei, ikke som jeg kjenner til**

---

23. Har eiendommen utleiedel, for eksempel en leilighet, hybel eller lignende?

♦ **Nei, ikke som jeg kjenner til**

---

24. Vet du om det er gjort radonmåling på eiendommen, enten av deg eller tidligere eiere?

♦ **Nei, ikke som jeg kjenner til**

---

25. Vet du om det finnes skaderapporter, tilstandsvurderinger, boligsalgsrapporter eller om det er utført målinger for boligen?

♦ **Nei, ikke som jeg kjenner til**

---

26. Vet du om noe i nabolaget som kan være plagsomt eller ubehagelig for kjøperen?

♦ **Nei, ikke som jeg kjenner til**

---

27. Vet du om du selv eller sameiet/borettslaget/laget/selskapet er innblandet i uenigheter eller konflikter rundt eiendommen?

♦ **Nei, ikke som jeg kjenner til**

---

28. Vet du om det finnes planer, vedtak eller forslag som kan føre til økte utgifter, som festeavgift, fellesutgifter, fellesgjeld eller kommunale avgifter?

♦ **Nei, ikke som jeg kjenner til**

---

## Generelt

29. Har boligen garasje eller øvrige tilleggsbygninger?

♦ **Nei, ikke som jeg kjenner til**

---

30. Vet du om det er gjort arbeid på eiendommen som ikke er nevnt i de andre spørsmålene?

♦ **Nei, ikke som jeg kjenner til**

---

31. Vet du om det er, eller har vært, feil på tilbehør som følger med eiendommen?

♦ **Nei, ikke som jeg kjenner til**

---

32. Er det bestilt Norgespris på strøm?

♦ **Nei**

---

33. Har du andre opplysninger om boligen eller eiendommen, utover det du har svart?



♦ Nei, ikke som jeg kjenner til

---



## Bolig selges med boligselgerforsikring

Selger har kjøpt Fremtind boligselgerforsikring.

Boligselgerforsikringen dekker mangler som selger er ansvarlig for etter avhendingsloven, med de unntakene som følger av forsikringsvilkårene.

Hvis du oppdager noe du mener kan være en mangel, må du reklamere til Fremtind innen to måneder etter at du oppdaget, eller burde oppdaget, forholdet. Dette gjør du på fremtind.no.

Husk at du som kjøper ikke må begynne å utbedre forholdet før du har fått svar på reklamasjonen. Da kan du som kjøper miste retten til å reklamere over forholdet. Du har likevel en plikt til å begrense en eventuell skade - for eksempel ved å tørke opp vannsøl etter en vannlekkasje og sørge for at lekkasjen stopper.

Adresse	Frøyas vei 18
Postnr	1711
Sted	Sarpsborg
Andels-/leilighetsnr.	1 / 1
Gnr.	2088
Bnr.	32
Seksjonsnr.	
Festenr.	
Bygn. nr.	
Bolignr.	
Merkenr.	A2017-738546
Dato	02.02.2017

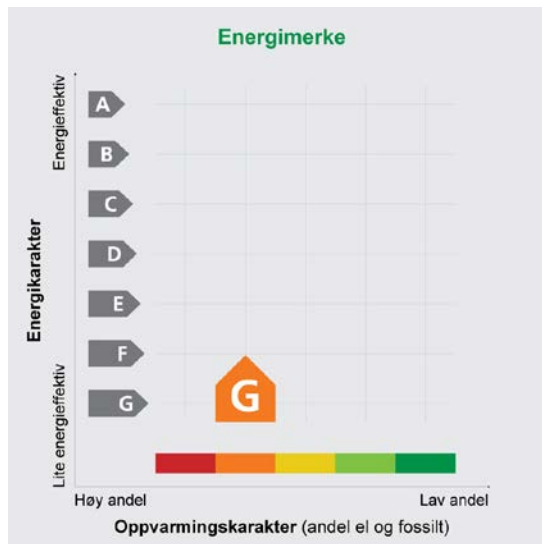

Eier	Naufal Rashid Ayoub
Innmeldt av	Naufal Rashid Ayoub

Energiatesten er bekreftet og offisiell. Bygningens identitet og eierforhold er ikke bekreftet fra Matrikkelen

**Energimerket** angir boligens energistandard. Energimerket består av en energikarakter og en oppvarmingskarakter, se i figuren. Energimerket symboliseres med et hus, hvor fargen viser oppvarmingskarakter, og bokstaven viser energikarakter.

**Energikarakteren** angir hvor energieffektiv boligen er, inkludert oppvarmingsanlegget. Energikarakteren er beregnet ut fra den typiske energibruken for boligtypen. Beregningene er gjort ut fra normal bruk ved et gjennomsnittlig klima. Det er boligens energimessige standard og ikke bruken som bestemmer energikarakteren.

A betyr at boligen er energieffektiv, mens G betyr at

boligen er lite energieffektiv. En bolig bygget etter byggeforskriftene vedtatt i 2010 vil normalt få C.

**Oppvarmingskarakteren** forteller hvor stor andel av oppvarmingsbehovet (romoppvarming og varmtvann) som dekkes av elektrisitet, olje eller gass. Grønn farge betyr lav andel el, olje og gass, mens rød farge betyr høy andel el, olje og gass. Oppvarmingskarakteren skal stimulere til økt bruk av varmepumper, solenergi, biobrensel og fjernvarme.

Om bakgrunnen for beregningene, se [www.energimerking.no](http://www.energimerking.no)

## Målt energibruk

Brukeren har valgt å ikke oppgi målt energibruk.

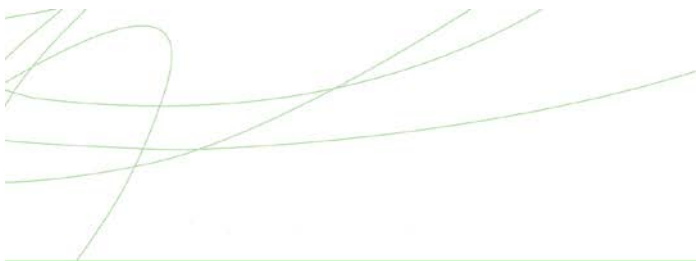

## Hvordan boligen benyttes har betydning for energibehovet

Energibehovet påvirkes av hvordan man benytter boligen, og kan forklare avvik mellom beregnet og målt energibruk. Gode energivaner bidrar til at energibehovet reduseres. Energibehovet kan også bli lavere enn normalt dersom:

- deler av boligen ikke er i bruk,
- færre personer enn det som regnes som normalt bruker boligen, eller
- den ikke brukes hele året.

## Gode energivaner

Ved å følge enkle tips kan du redusere ditt energibehov, men dette vil ikke påvirke boligens energimerke.

Energimerkingen kan kun endres gjennom fysiske endringer på boligen.

**Tips 1:** Følg med på energibruken i boligen

**Tips 2:** Luft kort og effektivt

**Tips 3:** Redusér innnetemperaturen

**Tips 4:** Bruk varmtvann fornuftig

## Mulige forbedringer for boligens energistandard

Ut fra opplysningene som er oppgitt om boligen, anbefales følgende energieffektiviserende tiltak. Dette er tiltak som kan gi bygningen et bedre energimerke.

Noen av tiltakene kan i tillegg være svært lønnsomme. Tiltakene bør spesielt vurderes ved modernisering av bygningen eller utskifting av teknisk utstyr.

**Tiltaksliste** (For full beskrivelse av tiltakene, se Tiltaksliste - vedlegg 1)

- Montere tetningslister
- Etterisolering av yttertak / loft
- Randsoneisolering av etasjeskillere
- Isolere loftsluke
- Termografering og tetthetsprøving
- Temperatur- og tidsstyring av panelovner
- Installere ny rentbrennende vedovn / peisinnatts, alternativt pelletskamin

- Tetting av luftlekkasjer
- Isolering av gulv mot kald kjeller / kryprom
- Etterisolering av yttervegg
- Utskifting av vindu
- Isolere varmtvannsrør
- Installere luft/luft-varmepumpe

Det tas forbehold om at tiltakene er foreslått ut fra de opplysninger som er gitt om boligen. Fagfolk bør derfor kontaktes for å vurdere tiltakene nærmere. Eventuell gjennomføring av tiltak må skje i samsvar

med gjeldende lovverk, og det må tas hensyn til krav til godt innneklima og forebygging av fuktskader og andre byggskader.

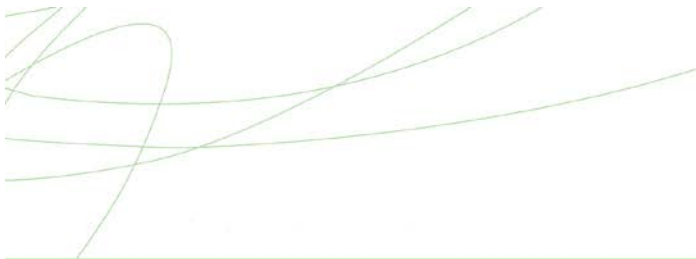

## Boligdata som er grunnlag for energimerket

Energimerket og andre data i denne attesten er beregnet ut fra opplysninger som er gitt av boligeier da attesten ble registrert. Nedenfor er en oversikt over oppgitte opplysninger, som boligeier er ansvarlig for.

Der opplysninger ikke er oppgitt, brukes typiske standardverdier for den aktuelle bygningstypen. For mer informasjon om beregninger, se

[www.energimerking.no/beregninger](http://www.energimerking.no/beregninger)

<b>Bygningskategori:</b>	Småhus
<b>Bygningstype:</b>	Kjedet enebolig
<b>Byggeår:</b>	1962
<b>Bygningsmateriale:</b>	Tre
<b>BRA:</b>	164
<b>Ant. etg. med oppv. BRA:</b>	1
<b>Detaljert vegger:</b>	Nei
<b>Detaljert vindu:</b>	Nei

### Teknisk installasjon

<b>Oppvarming:</b>	Elektrisitet Ved
<b>Ventilasjon:</b>	Kun naturlig
<b>Detaljering varmesystem:</b>	Elektriske ovner og/eller varmekabler Lukket peis eller ovn

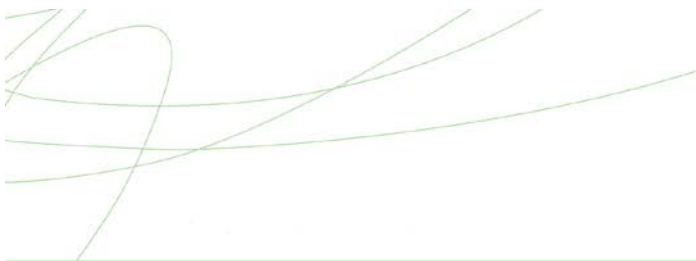

## Om grunnlaget for energiattesten

Oppgitte opplysninger om boligen kan finnes ved å gå inn på [www.energimerking.no](http://www.energimerking.no), og logge inn via ID-porten/Altinn. På siden "Eiendommer" kan du søke opp bygninger og hente fram energiattester som er laget tidligere. For å se detaljer for en bolig hvor det er brukt detaljert registrering må du velge "Gjenbruk"

av aktuell attest under Offisielle energiattester i skjermbildet "Valgt eiendom". Boligeier er ansvarlig for at det blir brukt riktige opplysninger. Eventuelle gale opplysninger må derfor tas opp med selger eller utleier da dette kan ha betydning for prisfastsettelsen. Det kan når som helst lage en ny energiattest.

## Om energimerkeordningen

*Enova er ansvarlig for energimerkeordningen. Energimerket beregnes på grunnlag av oppgitte opplysninger om boligen. For informasjon som ikke er oppgitt, brukes typiske standardverdier for den aktuelle bygningstypen fra tidsperioden den ble bygd i. Beregningsmetodene for energikarakteren baserer seg på NS 3031 ([www.energimerking.no/NS3031](http://www.energimerking.no/NS3031))*

*Spørsmål om energiattesten, energimerkeordningen eller gjennomføring av energieffektivisering og tilskuddsordninger kan rettes til Enova Svarer på tlf. 800 49 003 eller [svarer@enova.no](mailto:svarer@enova.no)*

*Plikten til energimerking er beskrevet i energimerkeforskriften (bygninger).*

*Nærmere opplysninger om energimerkeordningen kan du finne på [www.energimerking.no](http://www.energimerking.no)*

**For ytterligere råd og veiledning om effektiv energibruk, vennligst se [www.enova.no/hjemme](http://www.enova.no/hjemme) eller ring Enova svarer på tlf. 800 49 003.**

## Tiltaksliste: Vedlegg til energiattesten

---

### Attesten gjelder for følgende eiendom (Vedlegg 1)

Adresse: Frøyas vei 18  
Postnr/Sted: 1711 Sarpsborg  
Leilighetsnummer: 1

Bolignr:

Dato: 02.02.2017 14:08:51

Energimerkenummer: A2017-738546

Ansvarlig for energiattesten: Naufal Rashid Ayoub

Energimerking er utført av: Naufal Rashid Ayoub

Gnr: 2088

Bnr: 32

Seksjonsnr:

Festenr:

Bygnnr:

### Bygningsmessige tiltak

#### Tiltak 1: Montere tetningslister

Luftlekkasjer mellom karm og ramme på vinduer og mellom karm og dørbblad kan reduseres ved montering av tetningslister. Lister i silikon- eller EPDM-gummi gir beste resultat.

#### Tiltak 2: Tetting av luftlekkasjer

Det kan være utettheter i tilslutning mellom bygningsdeler, rundt vinduer/dører og ved gjennomføringer som bør tettes. Aktuelle tettematerialer er f.eks. bunnfyllingslist med fugemasse, fugeskum eller strimler av vindsperre. Uteettheter ved tilslutninger mellom bygningsdeler kan være kompliserte å tette, og må ofte utføres i sammenheng med etterisoleringstiltak.

#### Tiltak 3: Etterisolering av yttertak / loft

Evt. kaldt loft kan etterisoleres med isolasjonsmatter eller løslåst isolasjon. Etterisolering krever dampsperre på varm side av isolasjonen. Tetting av loftsluke må alltid gjennomføres samtidig for at det ikke skal opptre kondens i taket over loftsluka. For etterisolering av yttertak avhenger utførelse/metode av dagens tilstand.

#### Tiltak 4: Isolering av gulv mot kald kjeller / kryprom

Det fins flere løsninger for etterisolering av gulv mot kald kjeller eller kryperom. Utførelse/metode avhenger av dagens løsning. Vindsperre etableres på kald side.

#### Tiltak 5: Randsoneisolering av etasjeskillere

Kald trekk i randsonen av trebjelkelag kan utbedres ved å isolere bjelkelaget i randsonen. Utvendig kan man forsøke å tette vindsperra nederst på utsiden av vegg.

#### Tiltak 6: Etterisolering av yttervegg

Yttervegg etterisoleres. Metode avhenger av dagens løsning. For å sjekke vindtetting av yttervegg anbefales termografering og tetthetsprøving.

#### Tiltak 7: Isolere loftsluke

Loftsluken isoleres og tettes ved bruk av tettelister for å redusere varmetap og direkte luftlekkasjer.

#### Tiltak 8: Utskifting av vindu

Gammelt vindu som isolerer dårlig skiftes ut med nytt vindu. Det anbefales en U-verdi på 1,2 W/m<sup>2</sup>K eller lavere (medregnet karm og ramme).

### **Tiltak 9: Termografering og tetthetsprøving**

Bygningens lufttetthet kan måles ved hjelp av metode for tetthetsmåling av hele eller deler av bygget. Termografering kan også benyttes for å kartlegge varmetap og lekkasjepunkter. Metodene krever spesialutstyr og spesialkompetanse og må utføres av fagfolk.

### **Tiltak på sanitæranlegg**

#### **Tiltak 10: Isolere varmtvannsrør**

Uisolerte varmtvannsrør isoleres for å redusere varmetapet.

### **Tiltak på elektriske anlegg**

#### **Tiltak 11: Temperatur- og tidsstyring av panelovner**

Evt. eldre elektriske varmeovner uten termostat skiftes ut med nye termostatregulerte ovner med tidsstyring, eller det ettermonteres termostat / spareplugg på eksisterende ovn. Dersom mange ovner skiftes ut bør det vurderes et system hvor temperatur og tidsinnstillinger i ulike rom i boligen styres fra en sentral enhet.

### **Tiltak på varmeanlegg**

#### **Tiltak 12: Installere luft/luft-varmepumpe**

Det kan vurderes å installere en luft/luft-varmepumpe (også kalt komfortvarmepumpe). Den henter "gratis" varme fra uteluften som tilføres inneluften, og reduserer dermed energiutgiftene til oppvarming i boligen. Best utnyttelse fås ved en åpen romløsning. For hver kilowattime varmepumpen bruker i strøm, gir den gjennomsnittlig over fyringssesongen 2 - 3 kilowattimer i varmeutbytte.

#### **Tiltak 13: Installere ny rentbrennende vedovn / peisinnsetts, alternativt pelletskamin**

I gamle vedovner / peiser med dør utnyttes kun 30 - 55 % av energiinnholdet i veden, mens med nye rentbrennende vedovner / peisinnsetts (som kom på markedet i 1988) er virkningsgraden på 70 - 80 %. Alternativt kan den gamle vedovnen / peisen skiftes ut med en pelletskamin. Nye vedovner, peisinnsetts og pelletskaminer utnytter energien mer effektivt samt at røykgassforurensning og utslippene reduseres med inntil 90 % sammenlignet med gammel vedovn. De fleste pelletskaminer styres av en romtermostat, slik at man kan stille inn ønsket temperatur. Kaminen kan starte og slokke av seg selv, og mange kaminer kan også programmere inn ukeprogram, med f.eks. nattsenkning.

### **Brukertiltak**

#### **Tips 1: Følg med på energibruken i boligen**

Gjør det til en vane å følge med energiforbruket. Les av måleren månedlig eller oftere for å være bevisst energibruken. Ca halvparten av boligens energibruk går til oppvarming.

#### **Tips 2: Luft kort og effektivt**

Ikke la vinduer stå på gløtt over lengre tid. Luft heller kort og effektivt, da får du raskt skifta lufta i rommet og du unngår nedkjøling av gulv, tak og vegger.

**Tips 3: Redusér innetemperaturen**

Ha en moderat innetemperatur, for hver grad temperatursenkning reduseres oppvarmingsbehovet med 5 %. Mennesker er også varmekilder; jo flere gjester – desto større grunn til å dempe varmen. Ha lavere temperatur i rom som brukes sjelden eller bare deler av døgnet. Montér tetningslister rundt trekkfulle vinduer og dører (kan sjekkes ved bruk av myggspiral/røyk eller stearinlys). Sett ikke møbler foran varmeovner, det hindrer varmen i å sirkulere. Trekk for gardiner og persienner om kvelden, det reduserer varmetap gjennom vinduene.

**Tips 4: Bruk varmtvann fornuftig**

Bytt til sparedusj hvis du ikke har. For å finne ut om du bør bytte til sparedusj eller allerede har sparedusj kan du ta tiden på fylling av ei vaskebøtte; nye sparedusjer har et forbruk på kun 9 liter per minutt. Ta dusj i stedet for karbad. Skift pakning på dryppende kraner. Dersom varmtvannsberederen har nok kapasitet kan temperaturen i berederen reduseres til 70gr.

**Tips 5: Slå av lyset og bruk sparepærer**

Slå av lys i rom som ikke er i bruk. Utnytt dagslyset. Bruk sparepærer, spesielt til utelys og rom som er kalde eller bare delvis oppvarmet.

**Tips 6: Vask med fulle maskiner**

Fyll opp vaske- og oppvaskmaskinen før bruk. De fleste maskiner bruker like mye energi enten de er fulle eller ikke.

**Tips 7: Slå el.apparater helt av**

Elektriske apparater som har stand-by modus trekker strøm selv når de ikke er i bruk, og må derfor slås helt av.

**Tips 8: Spar strøm på kjøkkenet**

Ikke la vannet renne når du vasker opp eller skyller. Bruk kjeler med plan bunn som passer til platen, bruk lokk, kok ikke opp mer vann enn nødvendig og slå ned varmen når det har begynt å koke. Slå av kjøkkenventilatoren når det ikke lenger er behov. Bruk av microbølgeovn til mindre mengder mat er langt mer energisparende enn komfyren. Tin frossenmat i kjøleskapet. Kjøle- og frys skal avrimes ved behov for å hindre unødvendig energibruk og for høy temperatur inne i skapet/boksen (nye kjølekap har ofte automatisk avriming). Fjern støv på kjøleribber og kompressor på baksiden. Slå av kaffetraker når kaffen er ferdig traktet og bruk termos. Oppvaskmaskinen har innebygde varmeelementer for oppvarming av vann og skal kobles til kaldvannet, kobles den til varmtvannet øker energibruken med 20 - 40 % samtidig som enkelte vaske- og skylleprosesser foregår i feil temperatur.

**Tips 9: Velg hvitevarer med lavt forbruk**

Når du skal kjøpe nye hvitevarer så velg et produkt med lavt strømforbruk. Produktene deles inn i energiklasser fra A til G, hvor A er det minst energikrevende. Mange produsenter tilbyr nå varer som går ekstra langt i å være energieffektive. A+ og det enda bedre A++ er merkinger som har kommet for å skille de gode fra de ekstra gode produktene.

**Tips 10: Fyr riktig med ved**

Bruk tørr ved, god trekk, og legg ikke i for mye av gangen. Fyring i åpen peis er mest for kosens skyld. Hold spjeldet lukket når peisen ikke er i bruk.

# Nabolagsprofil

Frøyas vei 18 - Nabolaget Brevik - vurdert av 30 lokalkjente

## Nabolaget spesielt anbefalt for

- Familier med barn
- Etablerere
- Enslige



## Offentlig transport

🚗 Albert Moeskaus vei Linje 130	4 min 🚶 0.4 km
🚗 Sarpsborg stasjon Linje RE20	6 min 🚗 2.9 km
✈️ Oslo Gardermoen	1 t 29 min 🚗

## Skoler

Lande barneskole (1-7 kl.) 438 elever, 22 klasser	16 min 🚶 1.4 km
Childrens Intern. School Sarpsborg (1-10 ... 268 elever, 15 klasser	17 min 🚶 1.5 km
Sandesundsveien barneskole (1-7 kl.) 437 elever, 35 klasser	19 min 🚶 1.7 km
Alvimhaugen barneskole (1-7 kl.) 142 elever, 8 klasser	19 min 🚶 1.7 km
Kruseløkka ungdomsskole (8-10 kl.) 562 elever, 36 klasser	21 min 🚶 1.8 km
St. Olav videregående skole 860 elever, 42 klasser	18 min 🚶 1.5 km
Seiersborg videregående skole 52 elever	11 min 🚗 6 km

## Ladepunkt for el-bil

🚗 Stopp Tune Senter, Sarpsborg	10 min 🚶
🚗 Fortum Hurtigladestasjon Brennes Au...	9 min 🚶



## Opplevd trygghet

Veldig trygt 78/100



## Kvalitet på skolene

Bra 71/100



## Naboskapet

Høflige 62/100

## Aldersfordeling

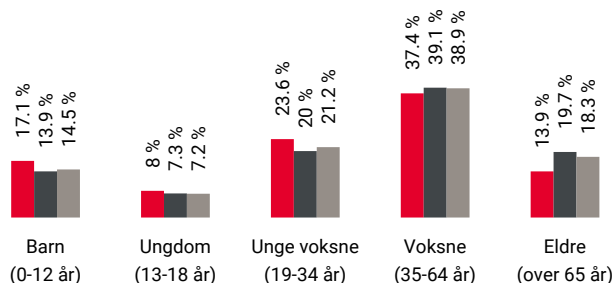

Område	Personer	Husholdninger
🔴 Brevik	1 557	668
🟤 Fredrikstad/Sarpsborg	117 819	55 660
🟡 Norge	5 425 412	2 654 586

## Barnehager

Snarveien Fus barnehage (0-5 år) 82 barn	8 min 🚶 0.7 km
Askeladden barnehage Borg (0-5 år) 80 barn	9 min 🚶 0.8 km
Valaskjold barnehage (1-5 år) 68 barn	10 min 🚶 0.9 km

## Dagligvare

Spar Tune	9 min 🚶
Coop Extra Tune Post i butikk, PostNord	10 min 🚶 0.9 km



Innholdet i nabolagsprofilen er hentet fra ulike datakilder, og feil eller mangler kan forekomme. Vurderinger og sitater er innhentet på web og gir uttrykk for hvordan naboene vurderer nabolaget. FINN.no AS kan ikke holdes ansvarlig for feil/mangler i profilen. Copyright © Finn.no AS 2025

## Primære transportmidler



1. Egen bil



2. Buss



Gateparkering

Lett 89/100



Støynivået

Lite støynivå 80/100



Kvalitet på barnehagene

Veldig bra 79/100

## Sport

	Klokkerjordet balløkke Ballspill	4 min	0.2 km
	Kruseløkka ungdomsskole Aktivitetshall, ballspill	6 min	0.5 km
	InterPadel Sarpsborg	9 min	
	SATS Tunejordet	13 min	

## Boligmasse

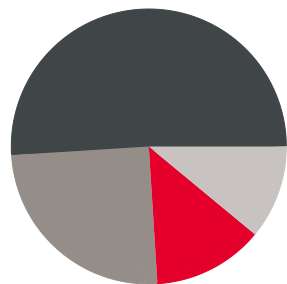

- 13% enebolig
- 51% rekkehus
- 25% blokk
- 11% annet

## Varer/Tjenester

	Sørлие Torget	7 min
	Apotek 1 Stopp Tune	10 min

## Aldersfordeling barn (0-18 år)

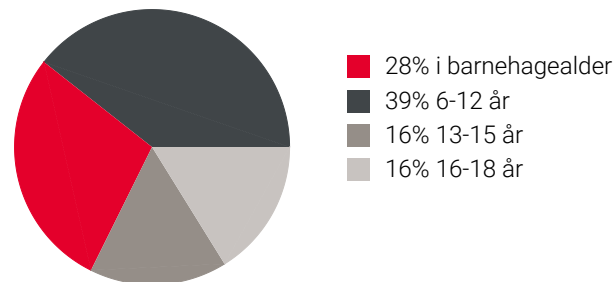

## Familiesammensetning

Par m. barn



Par u. barn



Enslig m. barn



Enslig u. barn



Flerfamilier



0% 43%

- Brevik
- Fredrikstad/Sarpsborg
- Norge

## Sivilstand

		Norge
Gift	29%	33%
Ikke gift	55%	54%
Separert	13%	9%
Enke/Enkemann	3%	4%

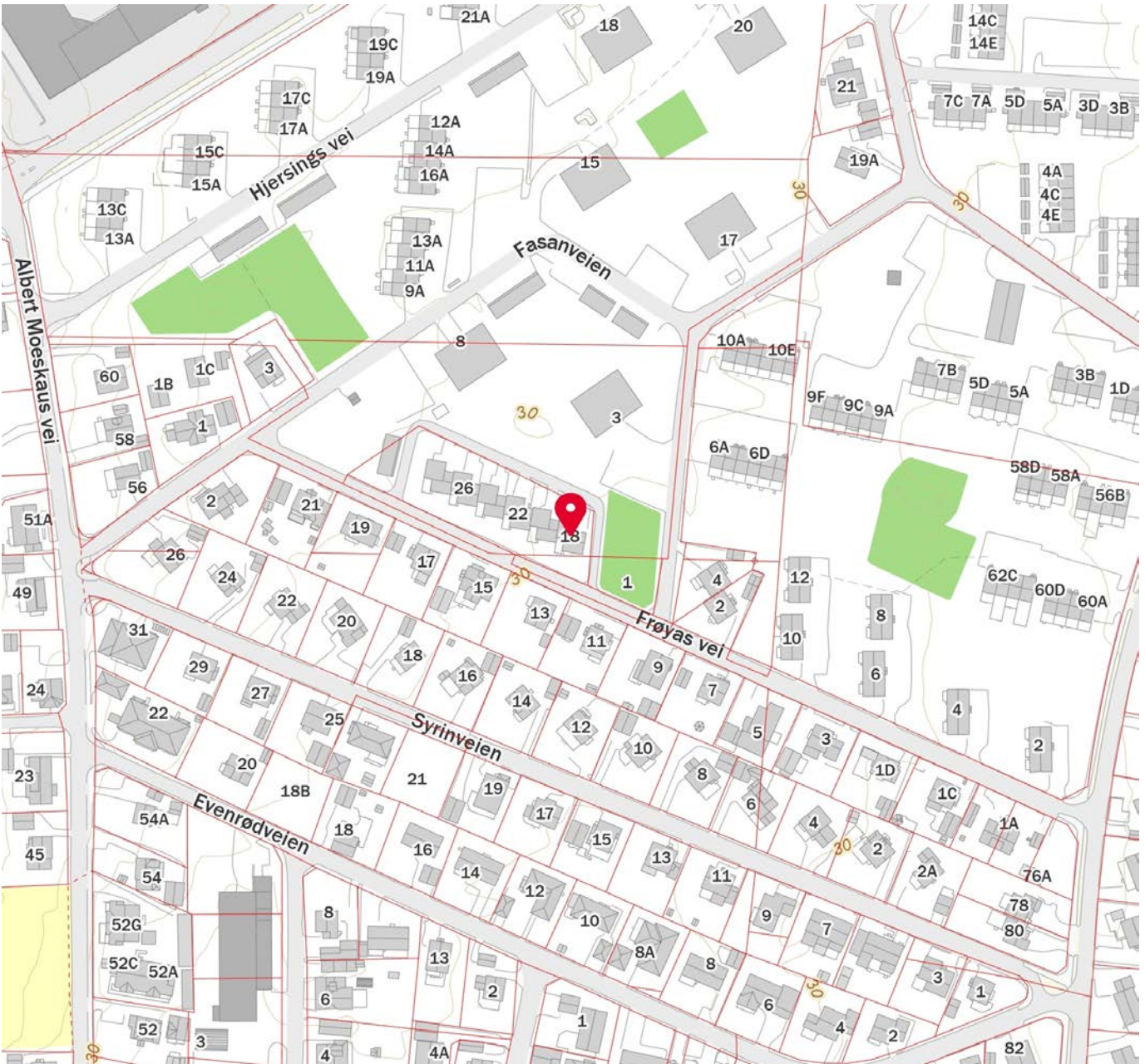
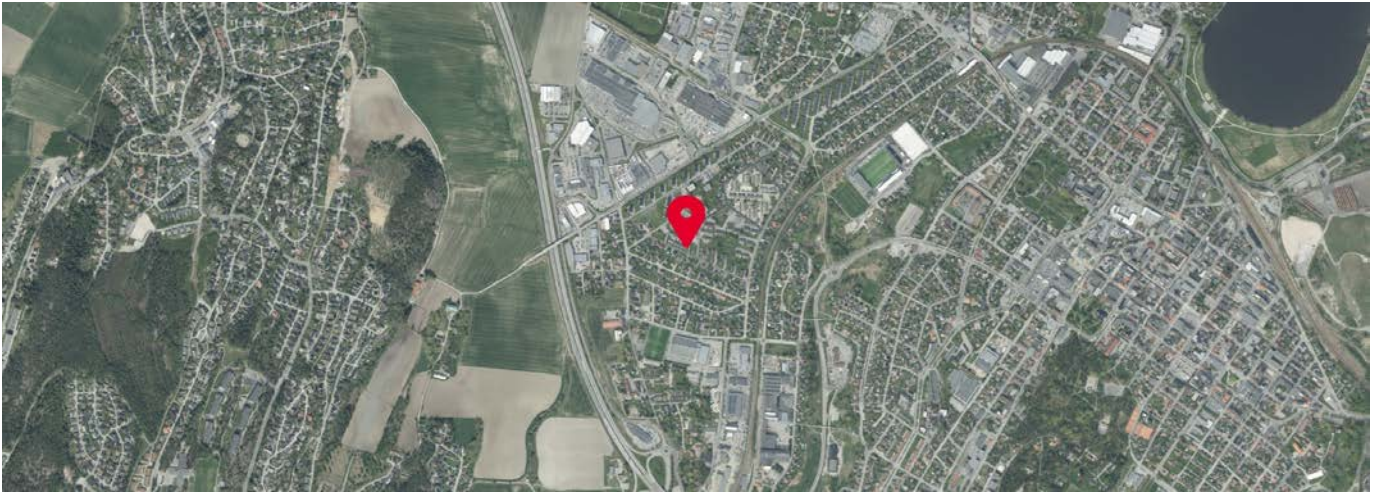

 Innholdet i nabolagsprofilen er hentet fra ulike datakilder, og feil eller mangler kan forekomme. Vurderinger og sitater er innhentet på web og gir uttrykk for hvordan naboen vurderer nabolaget. FINN.no AS kan ikke holdes ansvarlig for feil/mangler i profilen. Copyright © Finn.no AS 2025

## **Ine Meisund Bredholt / Aktiv**

---

**Fra:** Elvia Tilsyn <tilsyn@elvia.no>  
**Sendt:** fredag 27. mars 2026 12:15  
**Til:** Ine Meisund Bredholt / Aktiv  
**Emne:** Svar: Rekvisisjon info e-verk - 1109260032 (gjelder saksnummer 5529458)

Hei.

Siste tilsyn på anlegg 30.3.2006  
7359992895127950  
Stine Irén Jørgensen  
Finner ingen utestående pålegg.

Tipser deg om å ha målnummer med i forespørselen, da vi vil treffe 100% riktig på det du etterspør.

Med vennlig hilsen.  
Rejlers Elsikkerhet AS

Øyvind Skillebekk  
Forvaltning

**26. mars 2026 kl. 13:26 skrev Ine Meisund Bredholt / Aktiv:**

Elvia AS tilsyn

Vår referanse:	Vår saksbehandler:	Telefon:	Vår dato:
1109260032	Ine M. Bredholt	69 14 15 45	26.03.2026

**Det elektriske anlegget på Frøyas vei 18 - andelsnr. 1 i Frøyasvei Borettslag, org.nr. 948 672 987 i Sarpsborg kommune**

Vårt firma har for salg ovennevnte eiendom tilhørende:

<b>Navn</b>	<b>Adresse</b>	<b>Fødselsdato</b>
Stine Irén Jørgensen	Frøyas vei 18, 1711 Sarpsborg	25.08.1993

Under henvisning til eiendomsmeglingsloven § 6-7, ber vi om følgende opplysninger:

Foreligger det påbud om utbedringer av anlegget som ikke er utført eller kontrollert?

## Boligopplysninger:

Saksbehandler: Håvard Bøe

Dato utkjørt: 27.03.26 Side 1 av 2

Frøyasvei Borettslag	<b>Vår ref.:</b>	26/1
Frøyas Vei 18	<b>Type:</b>	Tilknyttet borettslag
1711 SARPSBORG	<b>Eiere:</b>	Stine Iren Jørgensen
<b>Organisasjonsnr:</b> 948 672 987	<b>Andelsnr:</b>	1

### 1: Felleskostnader

**Tot. innev. måned:** 7 925

Boligselskap er ikke tilknyttet sikringsordning

Felleskostnader: Renter	1 728
Avdrag	982
Felleskostnader - 1	5 215

Det er IKKE innført IN-ordning i boligselskapet

### 3: Fellesgjeld

Ajourf. Andel f.gj. (lån):	414 981	Gjeld siste årsoppg.:	440 291
Klient ajourf. lån:	2 489 889,50	Klient gj. s. årsoppg.:	2 641 749

Spesifikasjon av lån:

Lånenummer: 16364456607, DNB Bank ASA

Annuitetslån, 4 terminer per år.

Rentesats per 27.03.2026: 5.05% pa.

Antall terminer til innfrielse: 82

Saldo per 27.03.2026: 2 253 168

Andel av saldo: 375 528

Første termin/første avdrag: 30.12.2021 ( siste termin 30.06.2046 )

Lånenummer: 16367328987, DNB Bank ASA

Annuitetslån, 4 terminer per år.

Rentesats per 27.03.2026: 5.05% pa.

Antall terminer til innfrielse: 87

Saldo per 27.03.2026: 236 721

Andel av saldo: 39 454

Første termin/første avdrag: 30.09.2023 ( siste termin 30.09.2047 )

### 4: Særskilte opplysninger

Klausuler:

Styreleder: Stine Iren Jørgensen

Adresse: Frøyas Vei 18

Postnr/-sted: 1711 SARPSBORG

Telefon: Mob.: 92483500

E-post: maggan@live.no

### 6: Ligning - 2025

Annen formue:	49 954	Gjeld:	440 291	Andre inntekter:	2 534
		Utgifter:	23 308		

### 7: Pålydende

Pålydende:		Opprinnelig innskudd:	19 900
Andelsnr:	1	Partialobligasjonsnr:	1

### 8: Bygning/eiendom

Byggeår: 1962

Gårds/bruksnr: 2087/54, 2088/32

Bygningstype: Rekkehus

Feste/eiet tomt: Eiet/Festet Tomteareal: 2585

Årlig festeavgift: 15 186,00

Avg. reguleres: 01.06.2030

**Boligopplysninger:**

Saksbehandler: Håvard Bøe

Dato utkjørt: 27.03.26 Side 2 av 2

Frøyasvei Borettslag	<b>Vår ref.:</b>	26/1
Frøyas Vei 18	<b>Type:</b>	Tilknyttet borettslag
1711 SARPSBORG	<b>Eiere:</b>	Stine Iren Jørgensen
<b>Organisasjonsnr:</b> 948 672 987		

**9: Forsikring**

Forsikret i:	Gjensidige Forsikring ASA	Polisenr:	87373514
--------------	---------------------------	-----------	----------

**10: Fasiliteter og andre enhetsopplysninger**

Ferdigstillt:	01.11.1962	Første innflytting:	01.11.1962
Etasje:	01	Oppvarmingstype:	Strøm
Heis:	Nei		
Parkeringstype:	Egen garasje ()		
Systemlås:	Nei	Antall rom:	4
Husdyrhold:	Se vedtekter	Oppr. antall rom:	4
Livsløp standard:	Nei	Kategori:	Kategori 1
Ansiennitetsregler:	1 - Intern - andelseier i borettslaget		
	2 - Felles forkjøpsrett		
	2 - Medlem i SOBBL		

Fasiliteter:

Annen informasjon:



## Vedtekter

for Frøyasvei borettslag org nr. 948672987

tilknyttet  
Sarpsborg og Omegns Boligbyggelag.

Vedtatt av generalforsamlingen den 15.04.04

### 1. Innledende bestemmelser

#### 1-1 Formål

Frøyasvei borettslag er et samvirkeforetak som har til formål å gi andelseierne bruksrett til egen bolig i lagets eiendom (boret) og å drive virksomhet som står i sammenheng med denne.

#### 1-2 Forretningskontor, forretningsførsel og tilknytningsforhold

(1) Borettslaget ligger i Sarpsborg kommune og har forretningskontor i Sarpsborg kommune.

(2) Borettslaget er tilknyttet Sarpsborg og Omegns Boligbyggelag som er forretningsfører.

### 2. Andeler og andelseiere

#### 2-1 Andeler og andelseiere

(1) Andelene skal være på kroner ett hundre.

(2) Bare andelseiere i boligbyggelaget og bare fysiske personer (enkelpersoner) kan være andelseiere i borettslaget. Ingen fysiske personer kan eie mer enn en andel.

(3) Uansett kan staten, en fylkeskommune eller en kommune til sammen eie inntil ti prosent av andelene i borettslaget i samsvar med borettslagslovens § 4-2 (1). Det samme gjelder selskap som har til formål å skaffe boliger og som blir ledet og kontrollert av stat, fylkeskommune eller kommune, stiftelse som har til formål å skaffe boliger og som er opprettet av staten, en fylkeskommune eller kommune og selskap, stiftelse eller andre som har inngått samarbeidsavtale med stat, fylkeskommune eller kommune om å skaffe boliger til vanskeligstilte.

(4) I tillegg kan et boligbyggelag, eller en arbeidsgiver som skal leie ut bolig til sine ansatte, eie inntil tyve prosent av andelene.

(5) Andelseierne skal få utlevert et eksemplar av borettslagets vedtekter.

#### 2-2 Sameie i andel

(1) Bare personer som bor eller skal bo i boligen kan bli sameier i andel.

(2) Sameierne skal utpeke en fullmektig som representerer andelen overfor

borettslaget og forretningsfører. Sameierne er solidarisk ansvarlige for å oppfylle andelseiers plikter overfor borettslaget, og plikter å holde borettslaget løpende orientert om hvem som er deltakere i sameiet. Sameiernes innbyrdes organisering og ansvarsfordeling for øvrig vedrører ikke borettslaget.

(3) Dersom flere eier en andel sammen, skal det regnes som bruksoverlating hvis en eller flere av sameierne ikke bor i boligen, jf vedtektenes punkt 4-2.

### **2-3 Overføring av andel og godkjenning av ny andelseier**

(1) En andelseier har rett til å overdra sin andel, men erververen må godkjennes av borettslaget for at ervervet skal bli gyldig overfor borettslaget.

(2) Borettslaget kan nekte godkjenning når det er saklig grunn til det og skal nekte godkjenning dersom ervervet vil være i strid med punkt 2 i vedtektene.

(3) Nekte borettslaget å godkjenne erververen som andelseier, må melding om dette komme fram til erververen senest 20 dager etter at søknaden om godkjenning kom fram til borettslaget. I motsatt fall skal godkjenning regnes som gitt.

(4) Erververen har ikke rett til å bruke boligen før godkjenning er gitt eller det er rettskraftig avgjort at erververen har rett til å erverve andelen.

(5) Den forrige andelseieren er solidarisk ansvarlig med en eller flere nye erververe for betaling av felleskostnader til ny andelseier er godkjent, eller det er rettskraftig avgjort at en ny andelseier har rett til å erverve andelen.

## **3. Forkjøpsrett**

### **3-1 Hovedregel for forkjøpsrett**

(1) Dersom andel skifter eier, har andelseierne i borettslaget og dernest de øvrige andelseierne i boligbyggelaget forkjøpsrett.

(2) Forkjøpsretten kan ikke gjøres gjeldende når andelen overdras til ektefelle, til andelseierens eller ektefellens slektning i rett opp- eller nedstigende linje, til fosterbarn som faktisk står i samme stilling som livsarving, til søsken eller noen annen som i de to siste årene har hørt til samme husstand som den tidligere eieren. Forkjøpsretten kan heller ikke gjøres gjeldende når andelen overføres på skifte etter separasjon eller skilsmisse, eller når et husstandsmedlem overtar andelen etter bestemmelsene i husstandsfellesskapslovens § 3.

(3) Styret i borettslaget skal sørge for at de som er nevnt i første ledd får anledning til å gjøre forkjøpsretten gjeldende og på deres vegne gjøre retten gjeldende innen fristen nevnt i vedtektenes punkt 3-2, jf borettslagslovens § 4-15 første ledd.

### **3-2 Frister for å gjøre forkjøpsrett gjeldende**

Fristen for å gjøre forkjøpsretten gjeldende er 20 dager fra borettslaget mottok melding om at andelen har skiftet eier, med opplysning om pris og

andre vilkår. Fristen er fem hverdager dersom borettslaget har mottatt skriftlig forhåndsvarsel om at andelen kan skifte eier, og varselet har kommet fram til laget minst femten dager, men ikke mer enn tre måneder, før meldingen om at andelen har skiftet eier.

### **3-3 Nærmere om forkjøpsretten**

(1) Ansiennitet i borettslaget regnes fra dato for overtakelse av andelen. Står flere andelseiere i borettslaget med lik ansiennitet, går den med lengst ansiennitet i boligbyggelaget foran.

(2) Dersom ingen andelseiere i borettslaget melder seg utpeker boligbyggelaget hvilken andelseier i boligbyggelaget som skal få overta andelen.

(3) Andelseier som vil overta ny andel, må overdra sin andel i laget til en ny andelseier. Dette gjelder selv om andelen tilhører flere.

(4) Forkjøpsretten skal kunngjøres i en avis som er vanlig lest på stedet, på boligbyggelagets nettsider, ved oppslag i borettslaget eller på annen egnet måte.

## **4. Borettslag og bruksoverlating**

### **4-1 Borettslaget**

(1) Hver andel gir enerett til å bruke en bolig i borettslaget og rett til å nytte fellesarealer til det de er beregnet eller vanlig brukt til, og til annet som er i samsvar med tiden og forholdene.

(2) Andelseieren kan ikke benytte boligen til annet enn boligformål uten styrets samtykke.

(3) Andelseieren skal behandle boligen, andre rom og annet areal med tilbørlig aktsomhet. Bruken av boligen og fellesarealene må ikke på en urimelig eller unødvendig måte være til skade eller ulempe for andre andelseiere.

(4) En andelseier kan med styrets godkjenning gjennomføre tiltak på eiendommen som er nødvendige på grunn av funksjonshemming hos en bruker av boligen. Godkjenning kan ikke nektes uten saklig grunn.

(5) Styret kan fastsette vanlige ordensregler for eiendommen. Selv om det er vedtatt forbud mot dyrehold, kan brukeren av boligen allikevel holde dyr dersom gode grunner taler for det, og dyreholdet ikke er til ulempe for de andre brukerne av eiendommen.

### **4-2 Bruksoverlating**

(1) Andelseieren kan ikke uten samtykke fra styret overlate bruken av boligen til andre.

(2) Med styrets godkjenning kan andelseierne overlate bruken av hele boligen dersom:

- andelseieren selv eller andelseierens ektefelle eller slektning i rett opp- eller nedstigende linje eller fosterbarn av andelseieren eller ektefellen,

- har bodd i boligen i minst ett av de siste to årene. Andelseierne kan i slike tilfeller overlate bruken av hele boligen for opp til tre år
- andelseieren er en juridisk person
  - andelseieren skal være midlertidig borte som følge av arbeid, utdanning, militærtjeneste, sykdom eller andre tungtveiende grunner
  - et medlem av brukerhusstanden er andelseierens ektefelle eller slektning i rett opp- eller nedstigende linje eller fosterbarn av andelseieren eller ektefellen
  - det gjelder bruksrett til noen som har krav på det etter ekteskapslovens § 68 eller husstandsfellesskapslovens § 3 andre ledd.

Godkjenning kan bare nektes dersom brukerens forhold gir saklig grunn til det. Godkjenning kan nektes dersom brukeren ikke kunne blitt andelseier.

Har laget ikke sendt svar på skriftlig søknad om godkjenning av bruker innen en måned etter at søknaden har kommet fram til laget, skal brukeren regnes som godkjent.

(3) Andelseier som bor i boligen selv, kan overlate bruken av deler av den til andre uten godkjenning.

(4) Overlating av bruken reduserer ikke andelseierens plikter overfor borettslaget.

## **5. Vedlikehold**

### **5-1 Andelseiernes vedlikeholdsplikt**

(1) Den enkelte andelseier skal holde boligen, og andre rom og annet areal som hører boligen til, i forsvarlig stand og vedlikeholde slikt som vinduer, rør, sikringsskap fra og med første hovedsikring/inntakssikring, ledninger med tilbehør, varmekabler, inventar, utstyr inklusive vannklosett, varmtvannsbereder og vask, apparater og innvendige flater. Våtrom må brukes og vedlikeholdes slik at lekkasjer unngås.

(2) Vedlikeholdet omfatter også nødvendige reparasjoner og utskifting av slikt som rør, sikringsskap fra og med første hovedsikring/inntakssikring, ledninger med tilbehør, varmekabler, inventar, utstyr inklusive slik som vannklosett, varmtvannsbereder og vasker, apparater, tapet, gulvbelegg, vegg-, gulv- og himlingsplater, skillevegger, listverk, skap, benker og innvendige dører med karmen.

(3) Andelseieren har også ansvaret for oppsteking og rensing av innvendig kloakkledning både til og fra egen vannlås/sluk og fram til borettslagets felles-/hovedledning. Andelseier skal også rense eventuelle sluk på verandaer, balkonger o l.

(4) Andelseieren skal holde boligen fri for insekter og skadedyr.

(5) Vedlikeholdsplikten omfatter også utbedring av tilfeldig skade, herunder skade påført ved innbrudd og uvær.

(6) Oppdager andelseieren skade i boligen som borettslaget er ansvarlig for å utbedre, plikter andelseieren straks å sende melding til borettslaget.

(7) Borettslaget og andre andelseiere kan kreve erstatning for tap som følger av at andelseieren ikke oppfyller pliktene sine, jf borettslagslovens §§ 5-13 og 5-15.

### **5-2 Borettslagets vedlikeholdsplikt**

(1) Borettslaget skal holde bygninger og eiendommen for øvrig i forsvarlig stand så langt plikten ikke ligger på andelseierne. Skade på bolig eller inventar som tilhører laget, skal laget utbedre dersom skaden følger av mislighold fra en annen andelseier.

(2) Felles rør, ledninger, kanaler og andre felles installasjoner som går gjennom boligen, skal borettslaget holde ved like. Borettslaget har rett til å føre nye slike installasjoner gjennom boligen dersom det ikke er til vesentlig ulempe for andelseieren.

(3) Borettslagets vedlikeholdsplikt omfatter også utskifting av vinduer, herunder nødvendig utskifting av termoruter, og ytterdører til boligen eller reparasjon eller utskifting av tak, bjelkelag, bærende veggkonstruksjoner, sluk, samt rør eller ledninger som er bygd inn i bærende konstruksjoner med unntak av varmekabler.

(4) Andelseieren skal gi adgang til boligen slik at borettslaget kan utføre sin vedlikeholdsplikt, herunder ettersyn, reparasjon eller utskifting. Ettersyn og utføring av arbeid skal gjennomføres slik at det ikke er til unødig ulempe for andelseieren eller annen bruker av boligen.

(5) Andelseier kan kreve erstatning for tap som følge av at borettslaget ikke oppfyller pliktene sine, jf borettslagslovens § 5-18.

## **6. Pålegg om salg og fravikelse**

### **6-1 Mislighold**

Andelseiers brudd på sine forpliktelser overfor borettslaget utgjør mislighold. Som mislighold regnes blant annet manglende betaling av felleskostnader, forsømt vedlikeholdsplikt, ulovlig bruk eller overlating av bruk og brudd på husordensregler.

### **6-2 Pålegg om salg**

(1) Hvis en andelseier til tross for advarsel vesentlig misligholder sine plikter, kan borettslaget pålegge vedkommende å selge andelen, jf borettslagslovens § 5-22 første ledd. Advarsel skal gis skriftlig og opplyse om at vesentlig mislighold gir laget rett til å kreve andelen solgt.

### **6-3 Fravikelse**

Medfører andelseierens eller brukerens oppførsel fare for ødeleggelse eller vesentlig forringelse av eiendommen, eller er andelseierens eller brukerens oppførsel til alvorlig plage eller sjenanse for eiendommenes øvrige andelseiere eller brukere, kan styret kreve fravikelse fra boligen etter tvangsfullbyrdelseslovens kapittel 13.

## **7. Felleskostnader og pantesikkerhet**

### **7-1 Felleskostnader**

(1) Felleskostnadene betales hver måned. Borettslaget kan endre felleskostnadene med en måneds skriftlig varsel.

(2) For felleskostnader som ikke blir betalt ved forfall, svarer andelseieren den til en hver tid gjeldende forsinkelsesrente etter lov av 17. desember 1976 nr 100.

### **7-2 Borettslagets pantesikkerhet**

For krav på dekning av felleskostnader og andre krav fra lagsforholdet har laget panterett i andelen foran alle andre heftelser. Pantekravet er begrenset til en sum som svarer til to ganger folketrygdens grunnbeløp på tidspunktet da tvangsdekning besluttes gjennomført.

## **8. Styret og dets vedtak**

### **8-1 Styret**

(1) Borettslaget skal ha et styre som skal bestå av en styreleder og minst to, høyst seks, andre medlemmer; med minst ett varamedlem.

(2) Funksjonstiden for styreleder og de andre medlemmene er to år. Varamedlem(mer) velges for ett år. Styremedlem og varamedlem kan gjenvelges.

(3) Styret skal velges av generalforsamlingen. Generalforsamlingen velger styreleder ved særskilt valg. Styret velger nestleder blant sine medlemmer.

### **8-2 Styrets oppgaver**

(1) Styret skal lede virksomheten i samsvar med lov, vedtekter og generalforsamlingens vedtak. Styret kan ta alle avgjørelser som ikke i loven eller vedtektene er lagt til andre organer.

(2) Styreleder skal sørge for at styret holder møte så ofte som det trengs. Et styremedlem eller forretningsføreren kan kreve at styret sammenkalles.

(3) Styret skal føre protokoll over styresakene. Protokollen skal underskrives av de frammøtte styremedlemmene.

### **8-3 Styrets vedtak**

(1) Styret er vedtaksført når mer enn halvparten av alle styremedlemmene er til stede. Vedtak kan treffes med mer enn halvparten av de avgitte stemmene. Står stemmene likt, gjør møtelederens stemme utslaget. De som stemmer for et vedtak som innebærer en endring, må likevel utgjøre minst en tredjedel av alle styremedlemmene.

(2) Styret kan ikke uten at generalforsamlingen har gitt samtykke med minst to tredjedels flertall, fatte vedtak om:

1. ombygging, påbygging eller andre endringer av bebyggelsen eller tomten som etter forholdene i laget går ut over vanlig forvaltning og vedlikehold,
2. å øke tallet på andeler eller å knytte andeler til boliger som tidligere har vært benyttet til utleie, jf borettslagslovens § 3-2 andre ledd,
3. salg eller kjøp av fast eiendom,
4. å ta opp lån som skal sikres med pant med prioritet foran innskuddene,
5. andre rettslige disposisjoner over fast eiendom som går ut over vanlig forvaltning,
6. andre tiltak som går ut over vanlig forvaltning, når tiltaket fører med seg økonomisk ansvar eller utlegg for laget på mer enn fem prosent av de årlige felleskostnadene.

#### **8-4 Representasjon og fullmakt**

Styret representerer laget utad og tegner dets navn. Styret kan beslutte å gi styremedlemmer eller forretningsfører rett til å tegne lagets navn, i tråd med retningslinjer fra lagets revisor eller annen myndighet. Styret kan når som helst kalle fullmakten tilbake.

### **9. Generalforsamlingen**

#### **9-1 Myndighet**

Den øverste myndighet i borettslaget utøves av generalforsamlingen.

#### **9-2 Tidspunkt for generalforsamling**

(1) Ordinær generalforsamling skal holdes hvert år innen utgangen av juni.

(2) Ekstraordinær generalforsamling holdes når styret finner det nødvendig, eller når revisor eller minst to andelseiere som til sammen har minst en tiendedel av stemmene, krever det og samtidig oppgir hvilke saker de ønsker behandlet.

#### **9-3 Varsel om og innkalling til generalforsamling**

(1) Forut for ordinær generalforsamling skal styret varsle andelseierne om dato for møtet og om frist for innlevering av saker som ønskes behandlet.

(2) Generalforsamlingen skal innkalles skriftlig av styret med et varsel som skal være på minst åtte og høyst tjue dager. Ekstraordinær generalforsamling kan om nødvendig kalles inn med kortere varsel som likevel skal være på minst tre dager. I begge tilfeller skal det gis skriftlig melding til boligbyggelaget.

(3) I innkallingen skal de sakene som skal behandles være bestemt angitt. Skal et forslag som etter borettslagsloven eller vedtektene må vedtas med minst to tredjedels flertall kunne behandles, må hovedinnholdet være angitt i innkallingen. Saker som en andelseier ønsker behandlet på ordinær generalforsamling skal nevnes i innkallingen når styret har mottatt krav om det etter vedtektenes punkt 9-3 (1).

#### **9-4 Saker som skal behandles på ordinær generalforsamling**

- Godkjenning av årsberetning fra styret
- Godkjenning av årsregnskap

- Valg av styremedlemmer og varamedlemmer
- Eventuelt valg av revisor
- Fastsetting av godtgjørelse til styret
- Andre saker som er nevnt i innkallingen

### **9-5 Møteledelse og protokoll**

Generalforsamlingen skal ledes av styrelederen med mindre generalforsamlingen velger en annen møteleder. Møtelederen skal sørge for at det føres protokoll fra generalforsamlingen.

### **9-6 Stemmerett og fullmakt**

Hver andelseier har en stemme på generalforsamlingen. Hver andelseier kan møte ved fullmektig på generalforsamlingen, men ingen kan være fullmektig for mer enn en andelseier. For en andel med flere eiere kan det bare avgis en stemme.

### **9-7 Vedtak på generalforsamlingen**

(1) Foruten saker som nevnt i punkt 9-4 i vedtektene kan ikke generalforsamlingen fatte vedtak i andre saker enn de som er bestemt angitt i innkallingen.

(2) Med de unntak som følger av borettslagsloven eller vedtektene her fattes alle beslutninger av generalforsamlingen med mer enn halvparten av de avgitte stemmer. Ved valg kan generalforsamlingen på forhånd fastsette at den som får flest stemmer skal regnes som valgt.

(3) Stemmelikhet avgjøres ved loddtrekning.

## **10. Inhabilitet, taushetsplikt og mindretallsvern**

### **10-1 Inhabilitet**

(1) Et styremedlem må ikke delta i styrebehandlingen eller avgjørelsen av noe spørsmål der medlemmet selv eller nærstående har en framtrødende personlig eller økonomisk særinteresse.

(2) Ingen kan selv eller ved fullmektig eller som fullmektig delta i en avstemning på generalforsamlingen om avtale med seg selv eller nærstående eller om ansvar for seg selv eller nærstående i forhold til laget. Det samme gjelder avstemning om pålegg om salg eller krav om fravikelse etter borettslagslovens §§ 5-22 og 5-23.

### **10-2 Taushetsplikt**

Tillitsvalgte, forretningsfører og ansatte i et borettslag har plikt til å bevare taushet overfor uvedkommende om det de i forbindelse med virksomheten i laget får vite om noens personlige forhold. Dette gjelder ikke dersom ingen berettiget interesse tilsier taushet.

### **10-3 Mindretallsvern**

Generalforsamlingen, styret eller forretningsfører kan ikke treffe beslutning som er egnet til å gi visse andelseiere eller andre en urimelig fordel til skade for andre andelseiere eller laget.

## **11. Vedtektsendringer og forholdet til borettslovene**

### **11-1 Vedtektsendringer**

(1) Endringer i borettslagets vedtekter kan bare besluttes av generalforsamlingen med minst to tredjedeler av de avgitte stemmer.

(2) Følgende endringer av vedtektene kan ikke skje uten samtykke fra boligbyggelaget, jf borettslagslovens § 7-12:

- vilkår for å være andelseier i borettslaget
- bestemmelse om forkjøpsrett til andel i borettslaget
- denne bestemmelse om godkjenning av vedtektsendringer

### **11-2 Forholdet til borettslovene**

For så vidt ikke annet følger av vedtektene gjelder reglene i lov om borettslag av 06.06.2003 nr 39. jf lov om boligbyggelag av samme dato.

# Frøyasvei Borettslag

## Innkalling til ordinær generalforsamling

Tidspunkt: Tirsdag 22.04.2025 kl. 17:00

Sted: Frøyas vei 18, hos Stine

### Til behandling foreligger:

#### 1 Konstituering

- 1.1 Valg av møteleder
- 1.2 Valg av referent
- 1.3 Registrering av stemmeberettigede og fremmøtte
- 1.4 Valg av 2 andelseiere til å undertegne protokollen
- 1.5 Godkjenning av innkalling og oppsatt dagsorden

#### 2 Regnskap og revisors beretning for 2024

#### 3 Innkomne saker

#### 4 Godtgjøring til styret

#### 5 Valg

- 5.1 Valg av styremedlem for 2 år
- 5.2 Valg av varamedlem for 1 år
- 5.3 Valg av valgkomite for 1 år
- 5.4 Valg av delegat med en varadelegat til SOBBLs generalforsamling for 1 år

07.04.2025

### Hilsen styret i Frøyasvei Borettslag

På generalforsamling har hver andel 1 stemme. Det er anledning til å møte med fullmakt fra 1 andelseier. Fullmaktsskjema er vedlagt. Beboere som ikke er andelseiere i tilknyttet borettslag (dersom ektefelle/samboer ikke er andelseier/medeier, ved fremleieforhold etc.) har rett til å møte på generalforsamling, men har ikke stemmerett. **Det er derfor viktig å møte med fullmakt dersom andelseier ikke møter.**

## **1. Konstituering**

- 1.1 Valg av møteleder**
- 1.2 Valg av referent**
- 1.3 Registrering av stemmeberettigede og fremmøtte**
- 1.4 Valg av 2 andelseiere til å undertegne protokollen**
- 1.5 Godkjenning av innkalling og oppsatt dagsorden**

## **2. Regnskap og revisors beretning for 2024**

### **3. Innkomne saker**

Ingen innkomne saker.

### **4. Godtgjøring til styret**

Honoraret gjelder fra ordinær generalforsamling 2024 til ordinær generalforsamling 2025.

### **5. Valg**

Styret har bestått av:

Styreleder, Stine Iren Jørgensen  
Styremedlem, Arleta Jakubowska  
Styremedlem, Egil Henning Stordahl  
Varamedlem, Borgny Marie Johansen

#### **5.1 Valg av styremedlem for 2 år**

Arleta Jakubowska er på valg.

#### **5.2 Valg av varamedlem for 1 år**

Borgny Marie Johansen er på valg.

#### **5.3 Valg av valgkomite for 1 år**

#### **5.4 Valg av delegat med en varadelegat til SOBBLs generalforsamling for 1 år**

## Fullmakt

Undertegnede, med navn og adresse:

---

gir med dette fullmakt til:

---

for å stemme på mine vegne på ordinær generalforsamling i 2025 i Frøyasvei Borettslag.

Sted og dato: \_\_\_\_\_ , \_\_\_\_ / \_\_\_\_ -2025

Andelseier/fullmaktsgivers signatur:

---

### Viktig å vite om fullmakter:

- En andelseier som ikke kan møte på generalforsamling, kan gi sin møte- og stemmerett til en annen person.
- Det kan ikke skrives på fullmakten hva som skal stemmes. Andelseier bør derfor finne en person som deler samme mening, og gi denne en fullmakt.
- De som møter på generalforsamling har kun mulighet til å ha 1 fullmakt hver. Fullmakter kan ikke videreføres til andre.

## Resultatregnskap for Frøyasvei Borettslag

	Note	2024	2023	Budsjett 2024	Budsjett 2025
<b>INNETEKTER</b>					
Innkrevde felleskostnader		308 736	308 736	308 700	364 400
Innkrevde kostnader finans		207 072	191 808	207 100	206 200
<b>Sum inntekter</b>		<b>515 808</b>	<b>500 544</b>	<b>515 800</b>	<b>570 600</b>
<b>KOSTNADER</b>					
Styrehonorar	1	35 000	33 000	35 000	36 500
Arbeidsgiveravgift og pensjon		4 935	4 653	5 000	5 100
Revisjonshonorar	3	3 375	3 250	3 400	3 500
Forretningsførerhonorar		31 440	29 802	31 600	33 200
Drift og vedlikehold	4	39 202	212 733	150 000	60 000
TV/bredbånd		33 797	32 147	34 000	35 200
Forsikringer		31 383	29 603	32 000	36 700
Kommunale avgifter		82 991	66 430	84 000	99 300
Eiendomsskatt		26 539	26 539	26 600	26 600
Festeavgift		15 186	11 122	11 200	15 200
Andre driftskostnader	5	16 929	4 360	13 100	13 100
<b>Sum kostnader</b>		<b>320 776</b>	<b>453 638</b>	<b>425 900</b>	<b>364 400</b>
<b>Driftsresultat</b>		<b>195 032</b>	<b>46 906</b>	<b>89 900</b>	<b>206 200</b>
<b>Finansnetto</b>					
Utbytte Gjensidige		3 210	2 840	0	0
Renteinntekter		14 718	10 707	0	0
Rentekostnader		147 782	123 282	148 900	144 200
<b>Sum finansielle poster</b>		<b>-129 854</b>	<b>-109 736</b>	<b>-148 900</b>	<b>-144 200</b>
<b>Resultat</b>		<b>65 178</b>	<b>-62 829</b>	<b>-59 000</b>	<b>62 000</b>
<b>Disponering av årsresultat</b>					
Overført til/fra opptjent egenkapital		65 178	-62 829	0	0

## Balanse for Frøyasvei Borettslag

	Note	2024	2023
<b>EIENDELER</b>			
<b>ANLEGGSMIDLER</b>			
<b>Varige driftsmidler</b>			
Bygninger	6, 11	757 640	757 640
Garasjer / carporter	7, 11	30 000	30 000
<b>Sum anleggsmidler</b>		<b>787 640</b>	<b>787 640</b>
<b>OMLØPSMIDLER</b>			
Andre fordringer	8	70 383	65 180
<b>Bankinnskudd og kontanter</b>			
Innestående bank		367 836	362 479
Konto for skattetrekk-bundne midler		0	0
<b>Sum omløpsmidler</b>		<b>438 219</b>	<b>427 659</b>
<b>SUM EIENDELER</b>		<b>1 225 859</b>	<b>1 215 299</b>

## Balanse for Frøyasvei Borettslag

	Note	2024	2023
<b>EGENKAPITAL OG GJELD</b>			
<b>EGENKAPITAL</b>			
Innskutt egenkapital		600	600
Opptjent egenkapital		-1 513 827	-1 579 005
<b>Sum egenkapital</b>	<b>9, 10</b>	<b>-1 513 227</b>	<b>-1 578 405</b>
<b>GJELD</b>			
<b>Langsiktig gjeld</b>			
Pantegjeld	11	2 553 183	2 611 750
Borettsinnskudd	12	119 400	119 400
Garasjeinnskudd	12	30 000	30 000
<b>Sum langsiktig gjeld</b>		<b>2 702 583</b>	<b>2 761 150</b>
<b>Kortsiktig gjeld</b>			
Leverandørgjeld		35 707	31 383
Påløpte renter		795	1 170
<b>Sum kortsiktig gjeld</b>		<b>36 502</b>	<b>32 553</b>
<b>Sum gjeld</b>		<b>2 739 086</b>	<b>2 793 703</b>
<b>SUM EGENKAPITAL OG GJELD</b>		<b>1 225 859</b>	<b>1 215 299</b>

Frøyasvei Borettslag

Sted: \_\_\_\_\_, dato: \_\_\_\_\_

\_\_\_\_\_  
Stine Iren Jørgensen  
Styreleder

\_\_\_\_\_  
Arieta Jakubowska  
Styremedlem

\_\_\_\_\_  
Egil Henning Stordahl  
Styremedlem

## Note 0 - Regnskapsprinsipper

Årsregnskapet er satt opp i samsvar med regnskapsloven og god regnskapsskikk for små foretak, samt forskrift om årsregnskap og årsberetning for borettslag.

### Inntekter

Felleskostnadene innkreves månedlig.

### Klassifisering av balanseposter

Eiendeler bestemt for varig eie eller bruk er klassifisert som anleggsmidler. Andre eiendeler er klassifisert som omløpsmidler. For gjeld er analoge kriterier lagt til grunn.

### Varige driftsmidler

Varige driftsmidler balanseføres hvis de har en antatt levetid over tre år, og en kostpris som overstiger kr. 30.000. Varige driftsmidler som forringes i verdi, avskrives lineært over forventet økonomisk levetid.

### Bygninger og tomter

Bygninger er ikke avskrevet da det er gjennomført vedlikehold som oppveier for verdiforringelse. Tomter avskrives ikke.

### Fordringer

Kundefordringer og andre fordringer er ført opp i balansen etter fradrag for eventuelle avsetninger.

## Disponible midler

I resultatregnskapet presenteres det en oversikt over borettslagets inntekter og kostnader. Borettslagets årsregnskap tar ikke hensyn til viktige økonomiske forhold som påvirker borettslagets disponible midler. Som eksempel kan nevnes opptak og avdrag på lån.

Borettslagets disponible midler er de økonomiske midlene borettslaget har til disposisjon. Størrelsen på de disponible midlene er et viktig styringsverktøy i vurderingen av om det er nødvendig å endre felleskostnadene.

	2024	2023
<b>Disponible midler pr 01.01.</b>	<b>395 106</b>	<b>267 698</b>
Endring disponible midler		
Årets resultat	65 178	-62 829
Avdrag lån	-58 567	-59 762
Nytt Lån	0	250 000
<b>Årets endring av disponible midler</b>	<b>6 611</b>	<b>127 408</b>
<b>Disponible midler</b>	<b>401 716</b>	<b>395 106</b>
Omløpsmidler	438 219	427 659
Kortsiktig gjeld	-36 502	-32 553
<b>Disponible midler</b>	<b>401 716</b>	<b>395 106</b>

## Noter

### Note 1 - Styrehonorar

Styrehonorar utbetalt i 2024 gjelder for valgperioden 2023/2024.

### Note 2 - Ansatte og OTP

Borettslaget har ingen ansatte og er ikke pliktig til å ha tjenestepensjon (OTP).

### Note 3 - Revisjonshonorar

Revisjonshonorar i 2024 gjelder i sin helhet lovbestemt revisjon.

### Note 4 - Drift og vedlikehold

	2024	2023
6600 Vedlikehold bygning	18 886	185 443
6603 Vedlikehold uteområde	20 316	27 290
<b>Sum</b>	<b>39 202</b>	<b>212 733</b>

Vedlikehold omfatter løpende fast vedlikehold som serviceavtale brannvern og beredskap vedr. snøbrøyting, samt diverse vedlikehold av bygninger.

Styret vurderer det gjennomførte vedlikeholdet som tilstrekkelig for å oppveie verdiforringelsen av bygningene.

### Note 5 - Andre driftskostnader

	2024	2023
6500 Verktøy og redskap	11 575	0
7400 Kontingent- fradragsberettiget	454	448
7710 Generalforsamling/årsmøte	1 875	1 875
7770 Bank og kortgebyr	1 332	1 366
7790 Andre driftskostnader	1 693	671
<b>Sum</b>	<b>16 929</b>	<b>4 360</b>

Konto 7790 Andre driftskostnader gjelder bevertning generalforsamling.

### Note 6 - Bygninger

Kostpris 1962 Bygninger	380 640
Påkostninger	377 000
<b>Sum anleggsmidler</b>	<b>757 640</b>

Tomt gnr. 2088 bnr. 32 er leiet fra Harald Lunde fra 01.06.1960. Bygningene er ikke avskrevet, man har i stedet vurdert at tilstrekkelig vedlikehold er gjennomført

### Note 7 - Garasjer/Carporter

Kostpris garasjer 1962	30 000
<b>Sum</b>	<b>30 000</b>

Garasjene er ikke avskrevet, man har i stedet vurdert at tilstrekkelig vedlikehold er gjennomført.

## Noter

### Note 8 - Andre fordringer

	2024	2023
1749 Forskuddsbet. forsikring, tv, bredbånd mm.	70 383	65 180
<b>Sum</b>	<b>70 383</b>	<b>65 180</b>

### Note 9 - Endringer egenkapital

	2024	2023
Egenkapital 01.01.	-1 578 405	-1 515 575
Årets resultat	65 178	-62 829
<b>Egenkapital 31.12.</b>	<b>-1 513 227</b>	<b>-1 578 405</b>

### Note 10 - Egenkapital

Balansen i årsregnskapet viser negativ egenkapital, dvs. at eiendelenes balanseførte verdi er lavere enn balanseført verdi av gjelden. Dette skyldes at regnskapsloven forutsetter at verdiene skal fastsettes på basis av historisk kost. Konsekvensen av dette er at den balanseførte verdien i dette borettslaget ikke gjenspeiler den reelle verdi av eiendelene. Erfaring med omsetning av enkeltleiligheter gir informasjon om at den totale verdien av borettslagets eiendommer er høyere enn den balanseførte verdi. Dermed vurderes den faktiske egenkapitalen til å være positiv av styret i borettslaget.

### Note 11 - Pantegjeld

Kreditor:	DNB Bank ASA	DNB Bank ASA
Lånenummer:	16367328987	16364456607
Lånetype:	Annuitet	Annuitet
Opptaksår:	2023	2021
Rentesats:	5.70 %	5.70 %
Beregnet innfridd:	30.09.2047	30.06.2046
Opprinnelig lånebeløp:	250 000	2 515 000
Lånesaldo 01.01:	247 294	2 364 456
Avdrag i perioden:	5 078	53 489
<b>Lånesaldo 31.12:</b>	<b>242 217</b>	<b>2 310 967</b>

### Pantegjeld

	Ant. andeler	Andel gjeld 31.12	Sum fellesgjeld
Antall andeler, andel gjeld og sum av fellesgjeld for enheter	6	425 531	2 553 186

Selskapets langsiktige gjeld er sikret med pant i borettslagets bygning (er). Bokført verdi på pantsatte midler pr 31.12. framkommer i note for bygninger.

---

### Note 12 - Borettsinnskudd

Opprinnelig borettsinnskudd 1962 kr 119 400. Garasjeinnskudd utgjør kr 30 000.

Borettsinnskuddet er sikret med pant i borettslagets bygning(er).

## Resultat og balanse med noter for Frøyasvei Borettslag.

Dokumentet er signert elektronisk av:

### **For Frøyasvei Borettslag**

Styreleder	Stine Iren Jørgensen (sign.)	31.03.2025
Styremedlem	Egil Henning Stordahl (sign.)	28.03.2025
Styremedlem	Arleta Jakubowska (sign.)	28.03.2025



## SOLHØI REVISJON AS

Medlemmer av Den  
norske Revisorforening  
Autorisert regnskaps-  
føreselskap

Registrert i Foretaksregisteret  
NO 952 011 677 MVA  
Bankgiro 6129.05.44644  
Hjemmeside: [www.solhoi.no](http://www.solhoi.no)

### UAVHENGIG REVISORS BERETNING

Til generalforsamlingen i Frøyasvei Borettslag

### Uttalelse om revisjonen av årsregnskapet

#### *Konklusjon*

Vi har revidert årsregnskapet for Frøyasvei Borettslag som viser et overskudd på kr 65 178. Årsregnskapet består av balanse per 31. desember 2024, resultatregnskap, oppstilling over endring av disponible midler for regnskapsåret avsluttet per denne datoen og noter til årsregnskapet, herunder et sammendrag av viktige regnskapsprinsipper.

Etter vår mening

- oppfyller årsregnskapet gjeldende lovkrav, og
- gir årsregnskapet et rettvise bilde av borettslagets finansielle stilling per 31. desember 2024 og av dets resultater for regnskapsåret avsluttet per denne datoen i samsvar med regnskapslovens regler og god regnskapsskikk i Norge.

#### *Grunnlag for konklusjonen*

Vi har gjennomført revisjonen i samsvar med International Standards on Auditing (ISA-ene). Våre oppgaver og plikter i henhold til disse standardene er beskrevet nedenfor under Revisors oppgaver og plikter ved revisjonen av årsregnskapet. Vi er uavhengige av borettslaget i samsvar med kravene i relevante lover og forskrifter i Norge og International Code of Ethics for Professional Accountants (inkludert internasjonale uavhengighetsstandarder) utstedt av International Ethics Standards Board for Accountants (IESBA-reglene), og vi har overholdt våre øvrige etiske forpliktelser i samsvar med disse kravene. Innhentet revisjonsbevis er etter vår vurdering tilstrekkelig og hensiktsmessig som grunnlag for vår konklusjon.

#### *Ledelsens ansvar for årsregnskapet*

Ledelsen er ansvarlig for å utarbeide årsregnskapet og for at det gir et rettvise bilde i samsvar med regnskapslovens regler og god regnskapsskikk i Norge. Ledelsen er også ansvarlig for slik intern kontroll som den finner nødvendig for å kunne utarbeide et årsregnskap som ikke inneholder vesentlig feilinformasjon, verken som følge av misligheter eller utilsiktede feil.

Ved utarbeidelsen av årsregnskapet må ledelsen ta standpunkt til borettslagets evne til fortsatt drift og opplyse om forhold av betydning for fortsatt drift. Forutsetningen om fortsatt drift skal legges til grunn for årsregnskapet så lenge det ikke er sannsynlig at virksomheten vil bli avviklet.





*Revisors oppgaver og plikter ved revisjonen av årsregnskapet*

Vårt mål er å oppnå betryggende sikkerhet for at årsregnskapet som helhet ikke inneholder vesentlig feilinformasjon, verken som følge av misligheter eller utilsiktede feil, og å avgi en revisjonsberetning som inneholder vår konklusjon. Betryggende sikkerhet er en høy grad av sikkerhet, men ingen garanti for at en revisjon utført i samsvar med ISA-ene, alltid vil avdekke vesentlig feilinformasjon. Feilinformasjon kan oppstå som følge av misligheter eller utilsiktede feil. Feilinformasjon er å anse som vesentlig dersom den enkeltvis eller samlet med rimelighet kan forventes å påvirke de økonomiske beslutningene som brukerne foretar på grunnlag av årsregnskapet.

For revisors oppgaver og plikter se: <https://revisorforeningen.no/om-revisjon/revisjonsberetning-revisors-oppgaver-og-plikter/>

Sarpsborg, 31. mars 2025

**Solhøi Revisjon AS**

Kay Åge Minge  
Statsautorisert revisor



# Protokoll

Fra ordinær generalforsamling i Frøyasvei Borettslag tirsdag 22.04.2025 kl. 17:00 - Frøyas vei 18, hos Stine.

## 1. Konstituering

### 1.1 Valg av møteleder

**Vedtak:**

Valgt ble: Helen Kjøniksen

### 1.2 Valg av referent

**Vedtak:**

Valgt ble: Helen Kjøniksen

### 1.3 Registrering av stemmeberettigede og fremmøtte

Antall andelseiere: 4

Antall fullmakter: 0

Antall stemmeberettigede: 4 + 1 fra sak 2

I tillegg møtte

Medeiere/andre: 0

Fra SOBBL: Helen Kjøniksen

**Vedtak:**

Godkjent

### 1.4 Valg av 2 andelseiere til å undertegne protokollen

**Vedtak:**

Valgt ble: Egil H. Stordahl og Borgny Marie Johansen

### 1.5 Godkjenning av innkalling og oppsatt dagsorden

**Vedtak:**

Godkjent

## 2. Regnskap og revisors beretning for 2024

**Vedtak:**

Regnskapet ble godkjent og revisors beretning ble tatt til etterretning.

### **3. Innkomne saker**

**Vedtak:**

Ingen innkomne saker.

### **4. Godtgjøring til styret**

Honoraret gjelder fra ordinær generalforsamling 2024 til ordinær generalforsamling 2025.

Forslag: Styreleder innvilges ett honorar på kr 23.000.

Styremedlemmene innvilges ett honorar på kr 6.000 hver.

**Vedtak:**

Forslaget ble enstemmig vedtatt.

### **5. Valg**

#### **5.1 Valg av styremedlem for 2 år**

Arleta Jakubowska er på valg.

Forslag: Kenneth Lassen

**Vedtak:**

Valgt ble: Kenneth Lassen

#### **5.2 Valg av varamedlem for 1 år**

Borgny Marie Johansen er på valg.

Forslag: Frank Jørgensen

**Vedtak:**

Valgt ble: Frank Jørgensen

#### **5.3 Valg av valgkomite for 1 år**

Forslag: Ingen

**Vedtak:**

Styret fungerer som valgkomitè.

#### **5.4 Valg av delegat med en varadelegat til SOBBLs generalforsamling for 1 år**

**Vedtak:**

Valgt ble

Delegat: Egil Henning Stordahl

Varadelegat: Stine Iren Jørgensen

Protokollen ble referert før den ble undertegnet.

Sarpsborg, 22.04.2025

Helen Kjøniksen, møteleder (sign.)  
Borgny Johansen, protokollvitne (sign.)  
Egil Stordahl, protokollvitne (sign.)



14 JUN 1961

Den er godkjent av  
Statske Statshusbank  
kensk skjema nr. 25.

Debet nr. 29540 60 - 719  
Tune, Sverre Langseter  
K59

100.-  
10.-

H42513

# FESTEKONTRAKT

## § 1.

### Partene og tomta.

Undertegnede Sverre Langseter  
 født 14/3 1918 som eier av eiendommen Alvim  
gnr. 88, br.nr.32 Frøyasvei 18-32  
 Eiendommens navn (evt. veinavn og nr.) gnr., bnr., skyldmark eller gatenavn og nr.  
 i Tune kommune, Østfold fylke  
 fester herved bort til Frøyasvei Borettslag A/L  
~~helt~~ hele ~~en~~ en ~~hustomt~~ stor ~~en~~ en eiendommen.

## § 2.

### Nærmere bestemmelse og beskrivelse av tomta.

~~Delet tar til høyde~~ Delet tar til høyde i parsellens nordvestlige hjørne ved Frøyas vei og selgerens eiendom (p.1), følger denne 33,56 m. i nordøst (p.2), 76,08 m. i øst (p.3) og 18,36 m. i syd til delet mot Bjørnlands eiendom (p.4), følger denne 22,33 m. i vest til ~~Frøyas vei~~ Frøyas vei (p.5), følger denne 72,81 m. i vest-nordvest til utgangspunktet. Arealet er 2417,08 m<sup>2</sup> nette..... Parsellens ko-

ordinater:	P.	Y.	X.
1.	9932,52	11967,96	
2.	9959,38	11988,82	
3.	10029,65	11959,80	
4.	10028,48	11941,47	
5.	10000,15	11940,96 "	

## § 3.

### Festeavgiften.

I festeavgift betaler festeren årlig kr. 386,73, kroner tre-hundre-ottiseks-73/100-kroner, beregnet etter 4 % om året av en tomteverdi kr. 9.668,32.  
 Festeavgiften betales halvårlig <sup>for</sup> efferskuddsvis hvert års 1 juni og 1 desember.

1) Feste kontrakten må stemples (forsynes med stempelmerker) innen 30 dager etter utstedelsen. - Når feste kontrakten sendes til tinglysing må:

- avskrift av kontrakten med alle påtegninger og underskrifter m. v. medsendes,
- tinglyssdommeren anmodes om å påføre kontrakten anmerkning om heftelser (pengeheftelser, grunnbyrder o. l.),
- et tilstrekkelig beløp til tinglysingsgebyr, attestgebyr og returporto medsendes.

§ 4.

**Sikkerheten for festeavgiften.**

Til sikkerhet for festeavgiften forbeholder grunneieren seg panterett i de bygninger som oppføres på tomta.

Hvis bygningen(e) er pantsatt til Den Norske Stats Husbank, skal grunneieren til en hver tid dog bare ha prioritet for forfallede avgift for inntil ett år (foruten retten til fremtidig avgift).

Hvis festeavgiften ikke betales i rett tid, er grunneieren berettiget til uten søksmål å inndrive den forfallede avgift og å sette bygningen(e) til tvangsauksjon.

§ 5.

**Festetiden.**

Festetiden skal være 99 år.

Etter festetidens utløp skal festeren ha rett til å innløse tomta etter dens verdi på løsningsstiden med fradrag for verdiøkning som følge av påkostninger og forbedringer bekostet av festeren og dennes forgjengere, dersom ikke grunneieren vil forlenge festekontrakten på rimelige vilkår eller etter lovlig skjønn overta bygningen(e) på tomta og godtgjøre verdiøkningen av tomta som følge av påkostninger og forbedringer bekostet av festeren og dennes forgjengere.

§ 6.

**Overdragelse eller pantsettelse av festeretten.**

Festeren er berettiget til å overdra eller pantsette festeretten i henhold til denne kontrakt, når dette skjer i samband med overdragelse eller pantsettelse av bygningen(e) på tomta.

I tilfelle av tvangssalg av bygningen(e) er kjøperen berettiget til å overta festeretten.

§ 7.

**Særlige vilkår så lenge det hviler lån på bygningen(e) på tomta av Den Norske Stats Husbank.**

Så lenge det hviler lån på bygningen(e) på tomta av Den Norske Stats Husbank skal:

- a. Feste kontrakten ikke utløpe selv om kortere festetid er avtalt.
- b. Tomta ikke kunne forlanges ryddet.
- c. Festeavgiften ikke kunne forhøyes uten bankens samtykke.
- d. Husbanken eller kommunen i tilfelle av festeledighet være berettiget til å sette inn ny fester på de opprinnelige vilkår for den gjenværende del av festetiden eller evt. lånets løpetid.

§ 8.

**Spesielle vilkår.**

Festeren plikter selv å holde tomten innhegnet.

.....

.....

.....

.....  
.....  
.....  
.....  
.....  
.....  
.....  
.....  
.....  
.....  
.....  
.....

§ 9.

**Dekning av utgifter i samband med bortfestingen.**

Utgiftene til måling og kartlegging av tomta samt stempling og tinglysing av festekontrakten bæres av ..... festeren .....

§ 10.

**Ikrafttreden.**

Denne kontrakt trer i kraft ..... straks .....  
Første forfallsdag betales avgift bare for den tid som kontrakten har vært i kraft.

Denne kontrakt er utferdiget i to eksemplarer, som grunneieren og festeren hver har ett av.

Som grunneier:

Sarpsborg den 30. mai 1960.  
*Sverre Langseter*  
Sverre Langseter  
(grunneier)

Som fester:

Sarpsborg den 30. mai 1960.  
For Frøyasvei Borettslag A/L  
*Lilje Oddoas Flammerstad*  
(fester)

Herved bekreftes at grunneieren har underskrevet kontrakten i <sup>min</sup> eget nærvær og at han er over 21 år.

1. *Ragnv. Strømsæther*  
Ragnv. Strømsæther  
o.e.r. sakfører  
2. ....

Herved bekreftes at festeren har underskrevet kontrakten i <sup>min</sup> eget nærvær og at han er over 21 år.

1. *Ragnv. Strømsæther*  
Ragnv. Strømsæther  
2. *Arvid*  
Arvid

For tingtyningen kr. 10.-  
Ført inn i dagboken ved  
Tune sorenskriverembete  
som nr. 2484 den 27/9 1960  
Ført inn i grb. bl.  
personregisteret.

Hefelser anmerkes mot kr. 5,-

Anmerkes

Eiendommen har en skyld av 8 öre.

Festeren mangler konsesjon.

*P. H. Hagen*  
kst.





Opplysninger til megler

Tilleggsopplysninger

**Kopi av midlertidig brukstillatelse eller ferdigattest kan ikke leveres,  
da dette ikke finnes på denne eiendommen  
i byggesaksarkivet.**



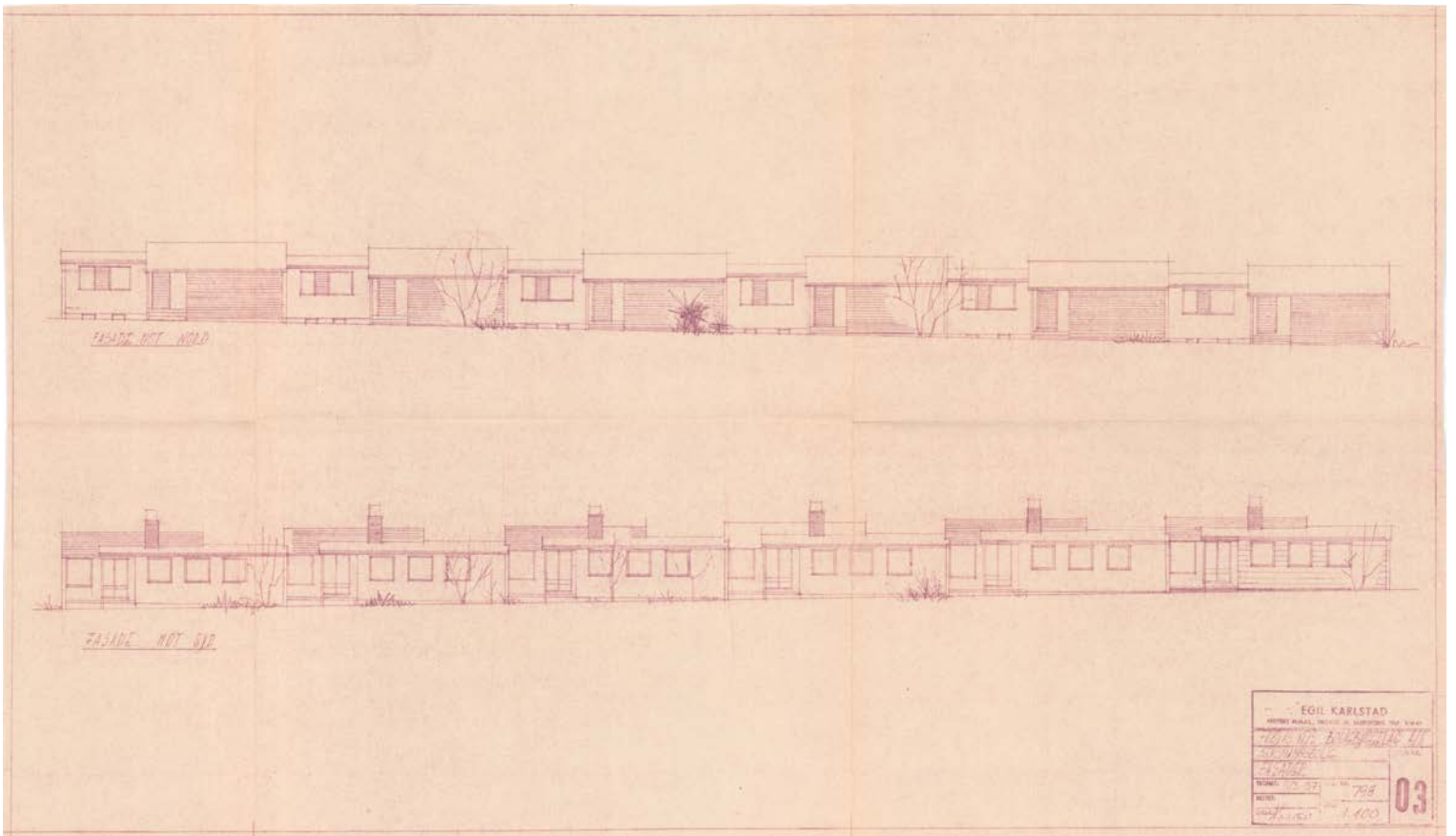





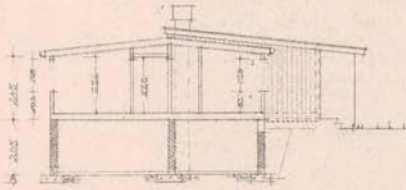

SNITT 2-2

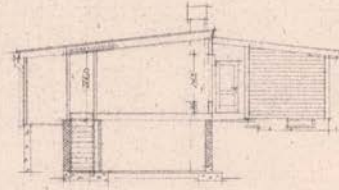

SNITT 2-2

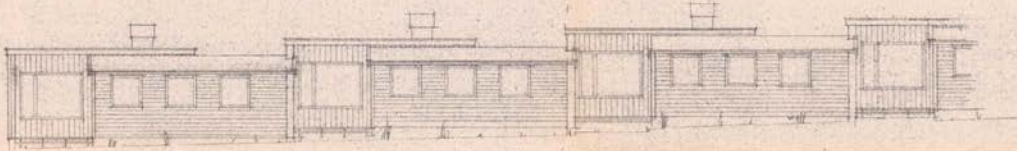

FRONTEN SÖD

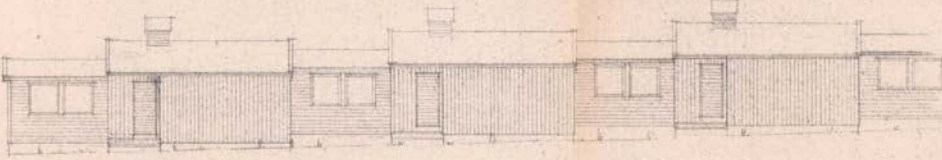

FRONTEN NÖR

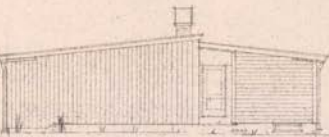

SÖDRE SIDA



NÖRRE SIDA

Ändrade teckningar  
**TUNE BYGNINGSRÅD**  
 GODKJENT / 19 / SAK NR. /

EGIL KARLSTAD	
ARKITECT, 24 H.A.L., 11, HANNOVER 90-SÄFFERBORG TEL. 5 18 44	
PROJEKTERAD AV EGIL KARLSTAD	
BYGGNINGSRÅD, TUNE	
SNITT 2-2	
BYGGNINGSRÅD	799
BYGGNINGSRÅD	1-100
<b>04</b>	

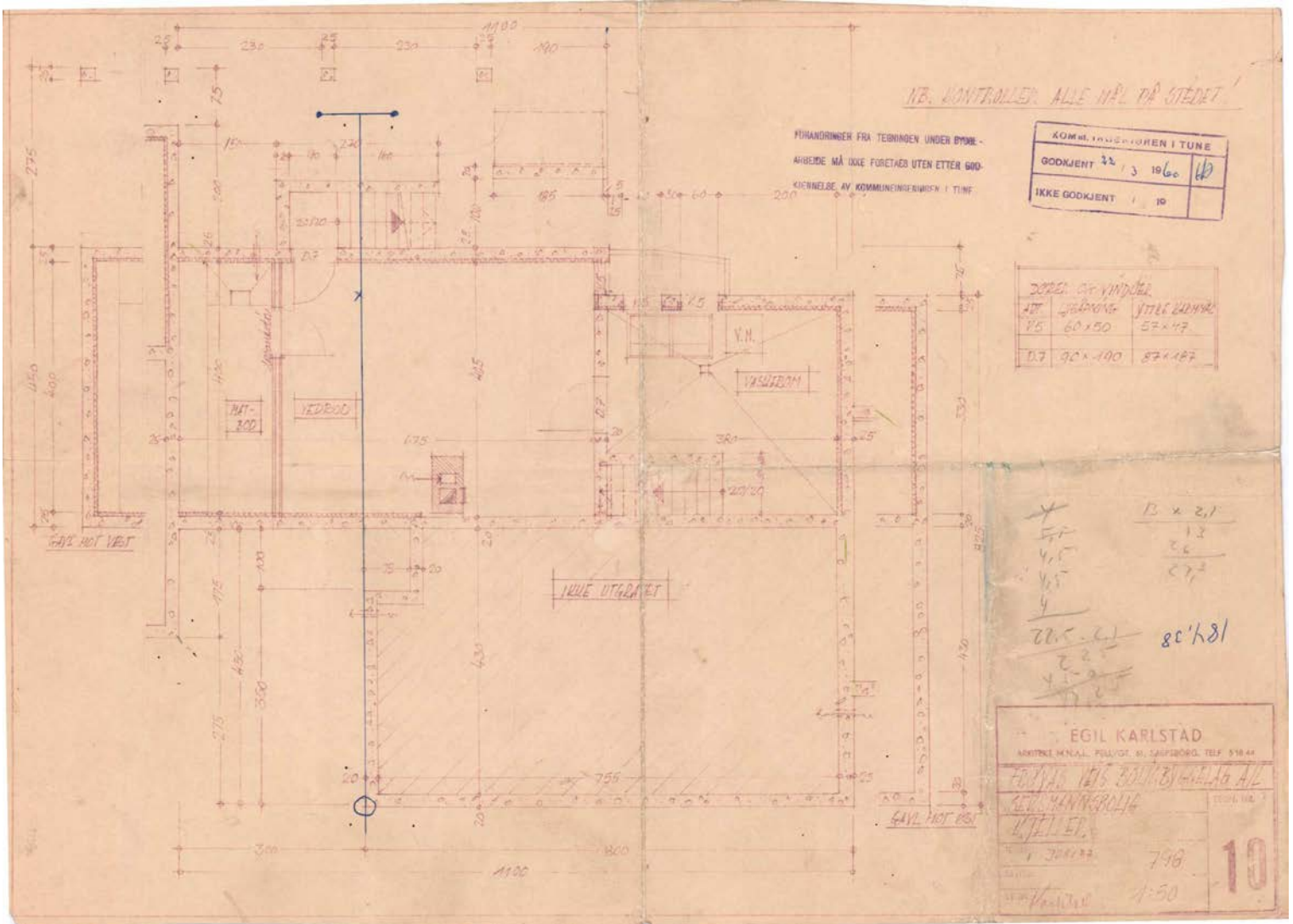

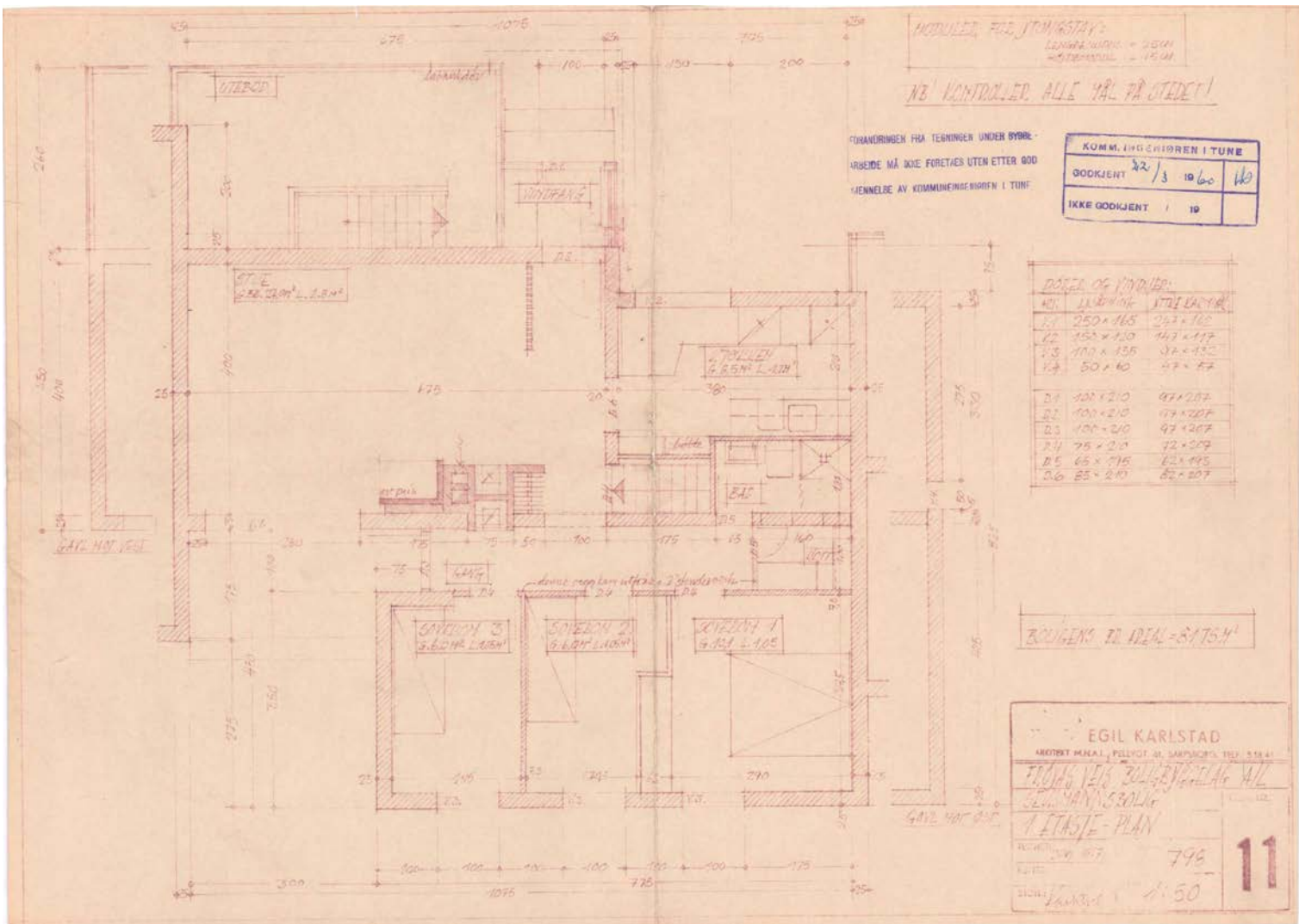

MODULER FOLJESTIVESTAV  
 LENGDE: 2000  
 BREDD: 1500

NE! KONTROLLER ALLE MÅL PÅ STEDET!

FORANDRINGEN FRA TEIENINGEN UNDER BYGGE-  
 ARBEIDE MÅ IKKE FØRETAES UTEN ETTER GOD  
 KENNELSE AV KOMMUNINGEN I TUNN

KOMMUNINGEN I TUNN	
GODKJENT	22/3 1960 <i>W</i>
IKKE GODKJENT	1 19

DOSEL OG VINDLØSE		
NO.	STORLEIK	STORLEIK
1	250 x 165	253 x 162
2	150 x 130	147 x 127
3	100 x 135	97 x 132
4	50 x 140	47 x 137
5	100 x 210	97 x 207
6	100 x 210	97 x 207
7	100 x 210	97 x 207
8	75 x 210	72 x 207
9	65 x 215	62 x 212
10	55 x 210	52 x 207

BRUKENS II IDEAL - 8.175 M<sup>2</sup>

EGIL KARLSTAD  
 ARBEIDSMÅL, PÅLØST AV SAMVIRKINGEN TUNN  
 FRAMMÅL, BOLLINGELAG WZ  
 SAMVIRKINGEN  
 1. ETASJE - PLAN  
 796  
 1:50

11



KOMPL.	RENTUNE
GODTJENT	2/3 1060 HP
IKKE GODTJENT	1 19

GRANDNINGEN FRA TEGNINGEN UNDER BYGGERI  
 RBEDE MÅ IKKE FØRSETES UTEN ETTER 800  
 GENNELÅE AV KOMMUNEINNHVEREN I TUNE

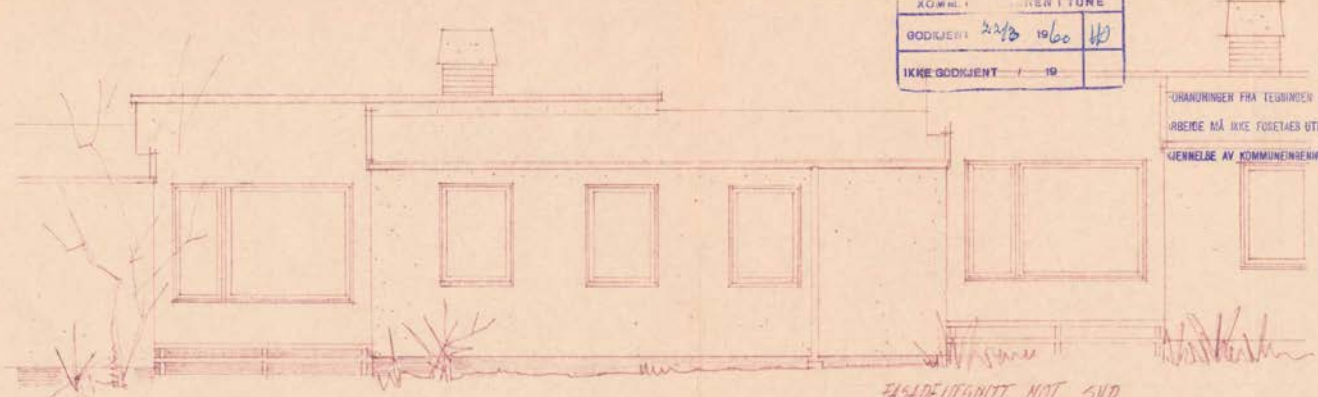

FASADEUTSNITT MOT SYD

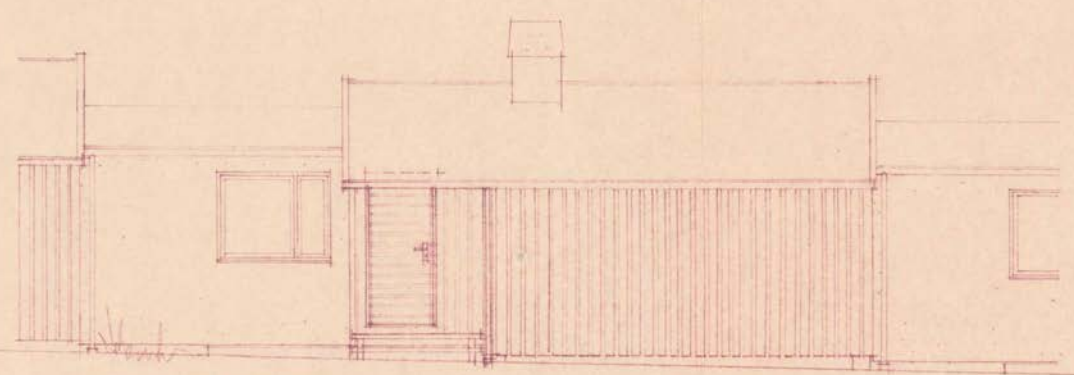

FASADEUTSNITT MOT NORD

EGIL KARLSTAD  
 ARKITEKT M.H.A.L., FOLLYVOT, 61. SASPSBORG, TELP. 5 10 44

TROVING VEIS. BOLLIGBYGGELAG AL  
 GENSAMMANSBOLIG

FASADER

TEGNET: JUNI 57 798

SKALTE: 13

STOR: 1:50

KOMMUNEN	... REN I TUNE
Godkjent	22/3 1960 <i>AD</i>
Ikke godkjent	19

BRANDRISER FRA TEIENEN UNDER BYGGE  
ARBEIDE MÅ IKKE FORETAS UTEN ETTER GOD  
KENNELSE AV KOMMUNENRIRREN I TUNE

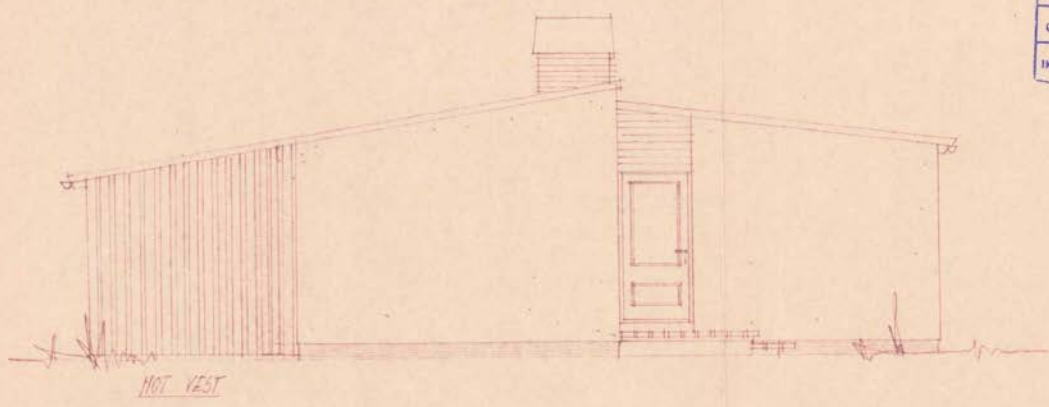

NOT VEST

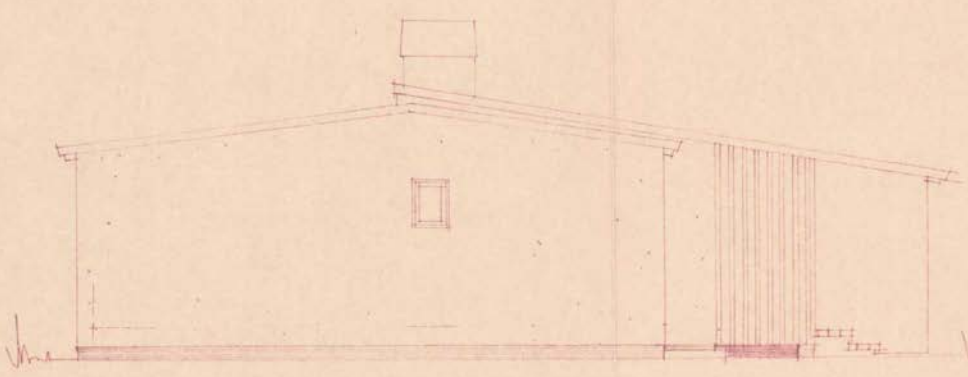

NOT ØST

EGIL KARLSTAD	
ARKITEKT KUNST, ELLYVOT, OG SAGSBORG, TELEF. 5 10 44	
FELTAS VESTER BOMMEBYGGERI A/S	
SEIERHANSBOEN	
HALLER	
TEGNET	21/11 1959
ÅRSITT	196
BYGNING	1-50
<b>14</b>	

Det tas forbehold om riktigheten eller fullstendigheten av opplysningene i dette dokumentet. Det kan ikke rettes krav som følge av at disse opplysningene benyttes som grunnlag for beslutninger.

## Borettslagsandel

### Bruksenhet

Type	Adresse	Br.enhet	Eiendom	BRA	Rom	Bad	WC	Kjøkkentilgang
Bolig	Frøyas vei 18	H0101	2088/32	127	4	1	1	Kjøkken

### Andelseiere

Navn ID	Rolle Andel	Adresse Poststed	Status Kategori
JØRGENSEN STINE IRÉN 250893*****	Eiendomsrett 1/1	FRØYAS VEI 18 1711	Bosatt

### Vegadresse: Frøyas vei 18

### Adressetilleggsnavn:

Poststed	1711 SARPSBORG	Kirkesogn	02020401 Tune
Grunnkrets	2202 Klokkerjordet	Tettsted	22 Fredrikstad/Sarpsborg
Valgkrets	3 Kurland		

## Bygg

Nr	Bygningsnr	Lnr	Type	Bygningsstatus	Dato
2	24319253		Kjede/atriumhus (133)	Tatt i bruk (TB)	15.02.1963

### 2: Bygning 24319253: Kjede/atriumhus (133), Tatt i bruk 15.02.1963

### Bygningsdata

Næringsgruppe	Bolig (X)	BRA Bolig	127
Sefrakminne	Nei	BRA Annet	
Kulturminne	Nei	BRA Totalt	127
Opprinnelseskode	Vanlig registrering	BTA Bolig	
Har heis	Nei	BTA Annet	
Vannforsyning	Tilkn. off. vannverk	BTA Totalt	
Avløp	Offentlig kloakk	Bebygd areal	
Energikilder	Elektrisitet, Olje/parafin/fl.brensel	Ufullstendig areal	Nei
Oppvarmingstyper	Annen oppvarming, Elektrisk	Antall boenheter	1

### Bygningsstatshistorikk

Bygningsstatus	Dato	Reg.dato
Tatt i bruk	15.02.1963	04.12.2006

### Etasjer

Etasje	Ant. boenh.	BRA Bolig	BRA Annet	Sum BRA	BTA Bolig	BTA Annet	Sum BTA
H01	1	88	0	88	0	0	0
K01	0	39	0	39	0	0	0

## Borettslag

Navn	Frøyasvei Borettslag	Org.nr	948672987
Adresse	Postboks 335, 1702 SARPSBORG	Ant. andeler	6

***Eiendommer som eies (E), festes (F) eller framfestes (Fn) av borettslaget***

Type	Matrikkelnr	Beregnet areal	Arealmerknader
Grunneiendom	2087/54	168	
Grunneiendom	2088/32	2417.1	

Eiendom	3105 2088/32		
Utskriftsdato	26.03.2026	Antall datasett	17

**VIKTIG:** Fravær av treff på et datasett betyr ikke nødvendigvis at området er fritatt for risiko, men at det ikke er gjort observasjoner av det aktuelle temaet i området, eller at området ikke er kartlagt. Treff på et datasett indikerer normalt at ytterligere undersøkelser er nødvendige.

Det tas forbehold om riktigheten eller fullstendigheten av opplysningene i dette dokumentet. Det kan ikke rettes krav som følge av at disse opplysningene benyttes som grunnlag for beslutninger.

### 2 Berørte datasett

❗ KOMMUNEPLANENS AREALDEL 2024-2036

❗ MULIGHET FOR MARIN LEIRE

### 15 Sjekkede, ikke berørte datasett

✔ 100-METERSZONE SJØ

✔ Gul liste

✔ Kommunedelplan intercity – FV.118. Ny Sarpsbru

✔ Kulturminner - Lokaliteter, Enkeltminner og Sikringssoner

✔ Kulturminner – Fredete bygninger

✔ KVIKKLEIRE

✔ REGULERINGSPLAN

✔ VERNEVERDIVURDERING

✔ FORELØPIG HENSYNSSONE BORREGAARD

✔ Kommunedelplan

✔ Kulturminner - Kulturmiljøer

✔ Kulturminner - SEFRAK

✔ KVIKKLEIRE

✔ Oppheving av reguleringsplaner

✔ REGULERINGSPLAN UNDER ARBEID

## KOMMUNEPLANENS AREALDEL 2024-2036

Kilde	Kommunene	Versjon	13.11.2025
-------	-----------	---------	------------



### Om datasettet

Eiendommen ligger innenfor kommuneplanens arealdel 2024-2036. Se plananalysen for informasjon.

### Tegnforklaring

KpArealformålOmråde - Bebyggelse og anlegg	Bebyggelse og anlegg - Nåværende
KpArealformålOmråde - Samferdsel og teknisk infrastruktur	Veg - Nåværende
KpFareSone	Flomfare
KpStøySone	Gul sone iht. T-1442
KpInfrastrukturSone	Infrastruktursone - Krav vedrørende infrastruktur
KpBestemmelseOmråde	Bestemmelseområde
KpFareGrense	Faresone grense
KpStøyGrense	Støysonegrense
KpOmråde	Kommuneplanområde
KpArealGrense	Grense for arealformål

### Kommuneplanområde

PlanID	Plannavn	Link
201701	Kommuneplanens arealdel 2024-2036, Sarpsborg	<a href="https://www.arealplaner.no/3105/gi?funksjon=VisPlan&amp;kommunennummer=3105&amp;planidentifikasjon=201701">Planregister</a> (https://www.arealplaner.no/3105/gi?funksjon=VisPlan&kommunennummer=3105&planidentifikasjon=201701)

### Formålsområde

Arealbruksstatus	Kommuneplanformål
(1) Nåværende	(2010) Veg
(1) Nåværende	(1001) Bebyggelse og anlegg

### Bestemmelseområde

Bestemmelseshjemmel	Navn
(5) byggegrenser, utbyggingsvolum og funksjonskrav	BS_Lav-moderat foretting

### Faresone

Fare	Hensynsonenavn	Antall
(320) Flomfare	H320_Lavpunkt	2

### Støysone

Støy	Hensynsonenavn
(220) Gul sone iht. T-1442	H220_Veg

## Infrastruktursone

Infrastruktur	Hensynsonenavn
(410) Krav vedrørende infrastruktur	H410_01

## MULIGHET FOR MARIN LEIRE

Kilde	Sarpsborg kommune	Versjon	16.12.2023
-------	-------------------	---------	------------

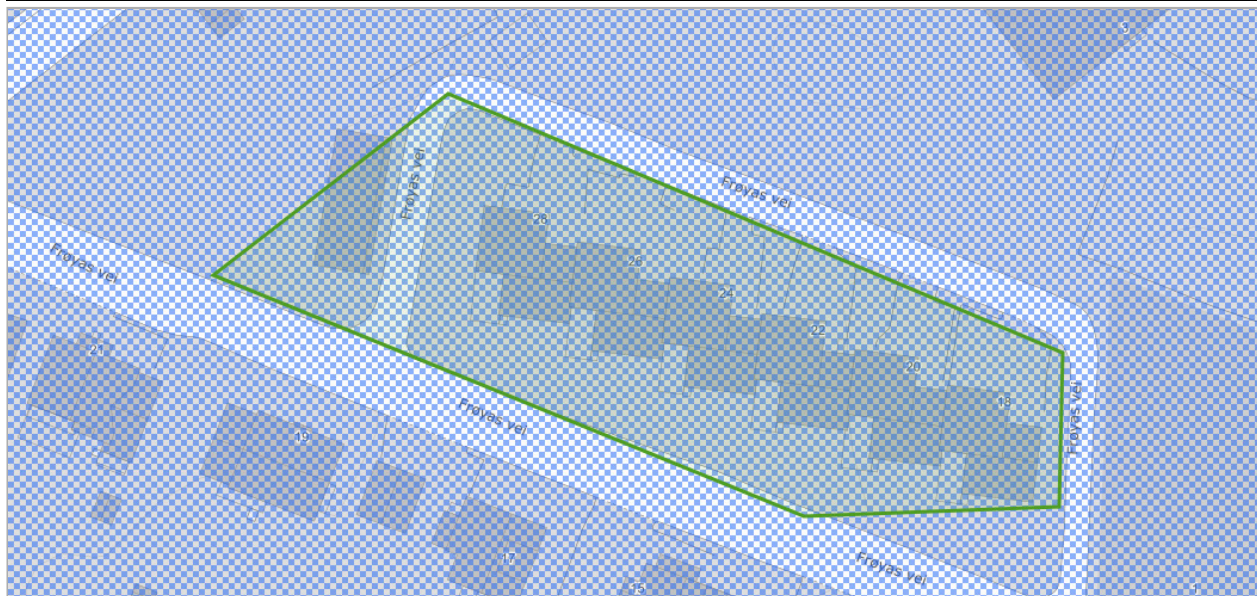

### Om datasettet

Eiendommen ligger helt eller delvis innenfor et område med mulighet for marin leire, og grunnen kan derfor bestå av løsmasser, herunder kvikkleire. Kommunens aksomhetskart er imidlertid svært grovmasket.

### Tegnforklaring



### Objekter

Mulighet for marin leire	Løsmasstype
Stor	Fyllmasse (antropogent materiale)



# Sarpsborg kommune

Adresse: Postboks 505, 1703 SARPSBORG

Telefon: 69 10 80 00

Utskriftsdato: 26.03.2026

## Planopplysninger

EM §6-7 Oppdragstakerens undersøkelses- og opplysningsplikt

Kilde: Sarpsborg kommune

Kommunenr.	3105	Gårdsnr.	2088	Bruksnr.	32	Festenr.		Seksjonsnr.	
Adresse	Frøyas vei 18, 1711 SARPSBORG								

Opplysningene omfatter gjeldende planer og pågående planarbeid for eiendommen. Nærmere opplysninger om den enkelte plan med dokumenter, mindre endringer, etc finnes på internett, se lenker under. Oppgitte delarealer viser planinformasjon på eiendommen.

Det tas forbehold om riktigheten eller fullstendigheten av opplysningene i dette dokumentet. Det kan ikke rettes krav som følge av at disse opplysningene benyttes som grunnlag for beslutninger.

### Plantyper med treff

Kommuneplaner

Kommuneplaner under arbeid

### Plantyper uten treff

Kommunedelplaner

Kommunedelplaner under arbeid

Reguleringsplaner

Reguleringsplaner under bakken

Reguleringsplaner over bakken

Reguleringsplaner under arbeid

Reguleringsplaner bunn

Reguleringsplaner under arbeid i nærheten

Bebyggelsesplaner

Bebyggelsesplaner over bakken

Bebyggelsesplaner under bakken

Midlertidige forbud

## Kommuneplaner

Besøk kommunens hjemmeside for mer informasjon.

<b>Id</b>	201701
<b>Navn</b>	Kommuneplanens arealdel 2024-2036, Sarpsborg
<b>Plantype</b>	Kommuneplanens arealdel
<b>Status</b>	Endelig vedtatt arealplan
<b>Ikrafttredelse</b>	10.10.2024
<b>Bestemmelser</b>	- <a href="https://www.arealplaner.no/3105/dokumenter/12972/201701%20Bestemmelser%2C%20datert%2009.10.2025.pdf">https://www.arealplaner.no/3105/dokumenter/12972/201701%20Bestemmelser%2C%20datert%2009.10.2025.pdf</a>
<b>Delarealer</b>	<p><b>Delareal</b> 2 417 m<sup>2</sup>  <b>BestemmelseOmrådenavn</b> BS_Lav-moderat fortetting  <b>KPBestemmelseHjemmel</b> byggegrenser, utbyggingsvolum og funksjonskrav</p> <p><b>Delareal</b> 38 m<sup>2</sup>  <b>KPHensynsonenavn</b> H320_Lavpunkt  <b>KPFare</b> Flomfare</p> <p><b>Delareal</b> 2 416 m<sup>2</sup>  <b>Arealbruk</b> Bebyggelse og anlegg,Nåværende</p>

---

<b>Delareal</b>	2 417 m <sup>2</sup>
<b>KPHensynsonenavn</b>	H410_01
<b>KPInfrastruktur</b>	Krav vedrørende infrastruktur

---

<b>Delareal</b>	2 074 m <sup>2</sup>
<b>KPHensynsonenavn</b>	H220_Veg
<b>KPStøy</b>	Gul sone iht. T-1442

## Kommuneplaner under arbeid

Besøk kommunens hjemmeside for mer informasjon.

---

<b>Id</b>	Forslag
<b>Navn</b>	InterCity Fredrikstad Sarpsborg
<b>Status</b>	Planlegging igangsatt
<b>Plantype</b>	Kommunedelplan



Sarpsborg kommune

## Reguleringsplankart

Eiendom: 2088/32  
Adresse: Frøyas vei 18  
Utskriftsdato: 26.03.2026  
Målestokk: 1:1000



UTM-32

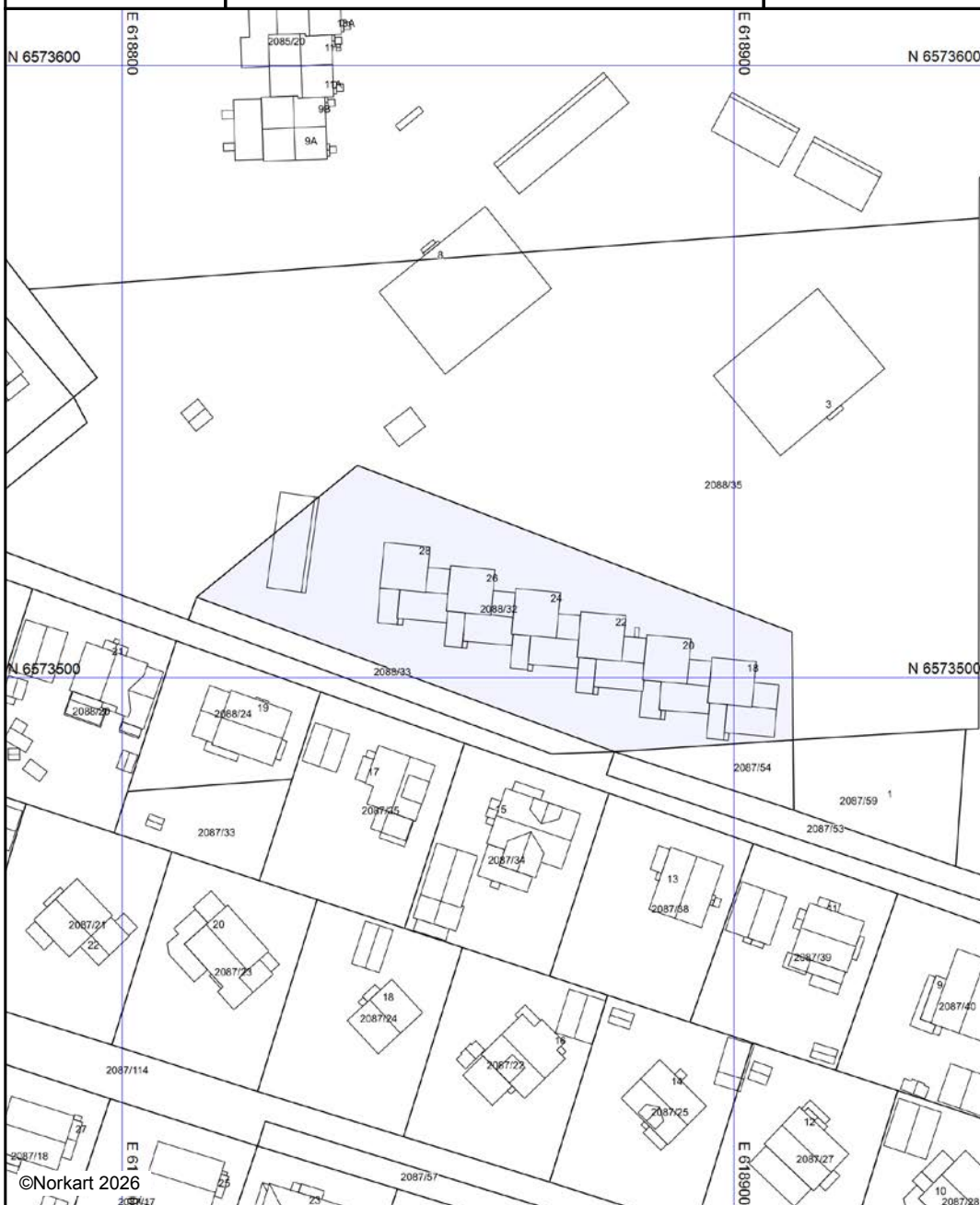

©Norkart 2026

Kartet er produsert fra kommunens beste digitale kartbaser for området og inneholder viktige opplysninger om eiendommen og området omkring. Presentasjonen av informasjon er i samsvar med nasjonal standard. Kartet kan inneholde feil, mangler eller avvik i forhold til kravene i oppgitt standard. Kartet kan ikke benyttes til andre formål enn det formålet det er utlevert til uten samtykke fra kommunen jf. lov om åndsverk. Det kan forekomme områder med reguleringsplaner som ikke er digitalisert. Dersom det ikke er treff på en reguleringsplan og/eller bebyggelsesplan, sjekk likevel planregisteret for området.

## Tegnforklaring

### *Reguleringsplan/Bebyggelsesplan PBL 1985*

-  Område for boliger med tilhørende anlegg
-  Kjøreveg
-  Annen veggrunn
-  Gang-/sykkelveg
-  Forretning/Kontor

### *Felles for reguleringsplan PBL 1985 og 2008*

-  Regulerings- og bebyggelsesplanområde
-  Planens begrensning
-  Formålsgrense
-  Regulert senterlinje
-  Regulert støyskjerm



Sarpsborg kommune

## Kommuneplan

Eiendom: 2088/32  
Adresse: Frøyas vei 18  
Utskriftsdato: 26.03.2026  
Målestokk: 1:1000



UTM-32

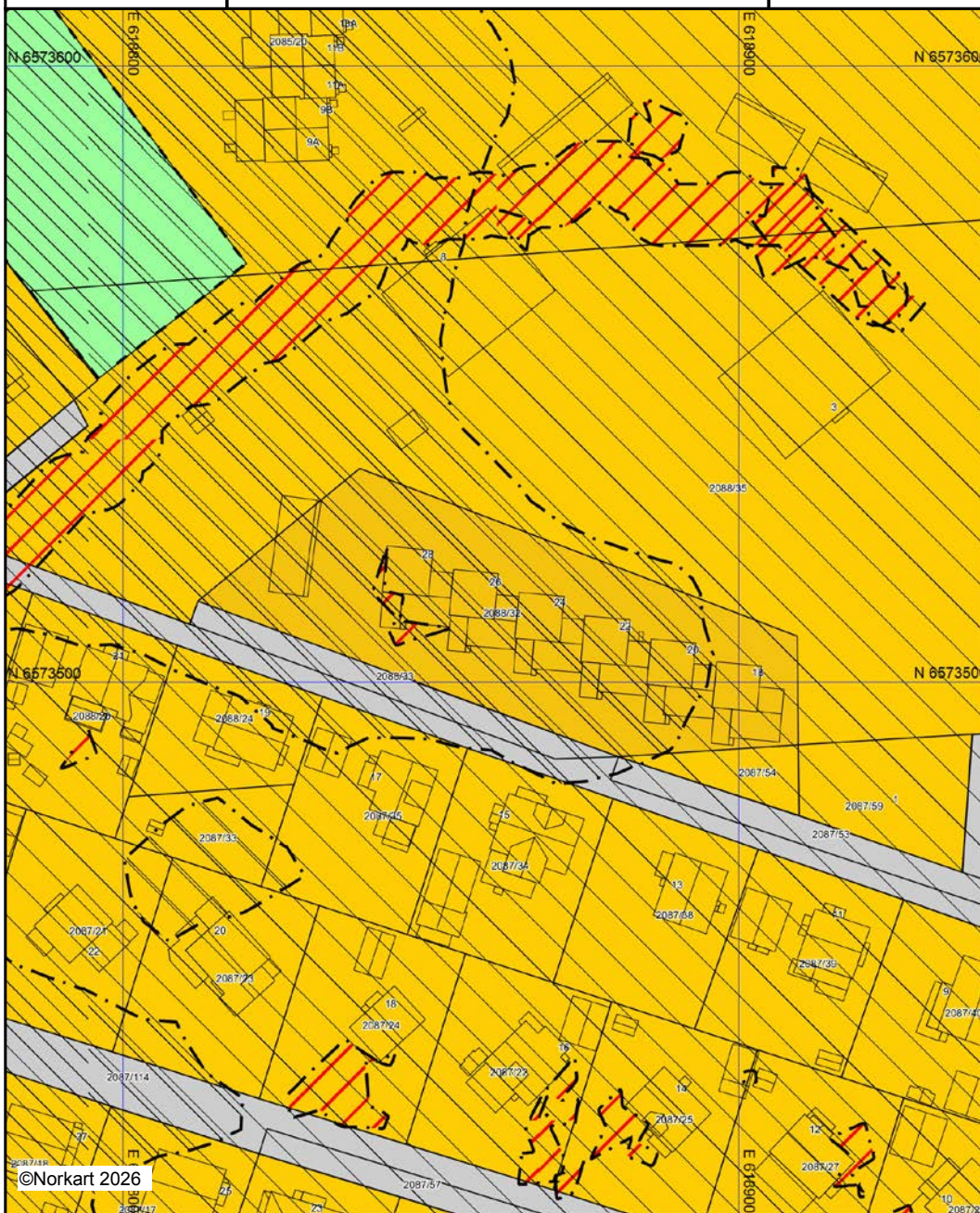

Kartet er produsert fra kommunens beste digitale kartbaser for området og inneholder viktige opplysninger om eiendommen og området omkring. Presentasjonen av informasjon er i samsvar med nasjonal standard. Kartet kan inneholde feil, mangler eller avvik i forhold til kravene i oppgitt standard. Kartet kan ikke benyttes til andre formål enn det formålet det er utlevert til uten samtykke fra kommunen jf. lov om åndsverk.

## Tegnforklaring

### *Kommuneplan/Kommunedelplan PBL 2006*

-  Faresone grense
  -  Faresone - Ras- og skredfare
  -  Faresone - Flomfare
  -  Støysonegrense
  -  Støysone - Rød sone iht. T-1442
  -  Støysone - Gul sone iht. T-1442
  -  Infrastruktursone - Krav vedrørende infrastru.
  -  Detaljeringgrense
  -  Detaljeringssone-Reguleringsplan skal fortsatt
  -  Bestemmelsegrense
  -  Bebyggelse og anlegg - nåværende
  -  Veg - nåværende
  -  Friområde - nåværende
- Felles for kommuneplan PBL 1985 og 2006*
-  Planområde
  -  Grense for arealformål



## OVERSIKT OVER LØSØRE OG TILBEHØR TIL EIENDOMMEN

Oversikten er utarbeidet av Norges Eiendomsmeglerforbund, Eiendom Norge og Advokatforeningens Eiendomsmeglingsgruppe, og er gjeldende fra 1. januar 2020.

### Generelt

Lov om avhending av fast eiendom (avhendingslova/avhl.) av 3. juli 1992 regulerer kjøper og selgers rettigheter og plikter ved overdragelse av fast eiendom og andeler i borettslag.

I henhold til avhl. § 3-4 skal eiendommen, når annet ikke er avtalt, overdras med innredninger og utstyr som etter lov, forskrift eller annet offentlig vedtak skal følge med. Det samme gjelder varig innredning og utstyr som enten er fastmontert eller er særskilt tilpasset bygningen, jf. avhl. § 3-5. Loven inneholder ingen detaljert oversikt over hva som omfattes av «innredning og utstyr», og over hva som skal regnes som «fastmontert eller særskilt tilpasset».

Partene kan fritt avtale hva som skal følge med eiendommen ved salg. Bransjens liste over løsøre og tilbehør som skal følge med eiendommen, er en del av avtalen mellom kjøper og selger dersom ikke annet er opplyst i salgsoppgaven, kjøper har tatt forbehold i bud eller avtale på annen måte er inngått. Der intet annet er avtalt, vil løsøre og tilbehør medfølge slik dette fremkommer av avhl. § 3-4 og § 3-5 og denne oversikt.

Produkter og installasjoner som medfølger overdras uten noen form for garantier, utover eventuell gjenværende leverandørgaranti.

Dersom det er noe i nedenstående liste som ikke finnes på eiendommen, vil det heller ikke medfølge.

- 1. HVITEVARER** medfølger der dette er spesielt angitt i salgsoppgaven.
- 2. HELDEKKENDE TEPPER** følger med uansett festemåte.
- 3. VARMEKILDER**, slik som ovner, kaminer, peiser, varmpumper og panelovner, følger med uansett festemåte. Frittstående biopeiser/varmeovner og terrassevarmere medfølger ikke. Det følger ikke med varmekilder i rom som ikke har vegg- eller fastmonterte varmekilder på visning.
- 4. TV, RADIO OG MUSIKKANLEGG.** TV-antenner og fellesanlegg for TV, herunder parabolantenne, og tuner/en/dekoder/tv-boks medfølger der dette eies av selger. Veggmontert TV/flatskjerm med tilhørende festeordning samt musikkanlegg følger ikke med (se også punkt 12).
- 5. BADEROMSINNREDNING/UTSTYR.** Badekar, dusjkabinett, dusjvegger, alle fastmonterte speil og hyller, fastmonterte glass- og håndkleholdere, herunder håndklevarmere samt baderomsinnredning, medfølger.
- 6. GARDEROBESKAP** medfølger, selv om disse er løse. Fastmonterte garderobehyller og knagger medfølger. Innredning i garderobeskap, for eksempel løse eller fastmonterte trådkurver, hyller, stenger og lignende, medfølger.

**7. KJØKKENINNREDNING** medfølger, herunder også åpne, fastmonterte hyller og løs eller fastmontert kjøkkenøy.

**8. MARKISER, PERSIENNER** og annen type innvendig og utvendig solskjerming, gardinoppheng, lamellgardiner og liftgardiner medfølger.

**9. AVTREKKSIVIFTER** av alle slag, samt fastmonterte aircondition/ventilasjonsanlegg, medfølger.

**10. SENTRALSTØVSUGER** medfølger med komplett anlegg, herunder slange, munnstykke mm.

**11. LYSKILDER.** Kupler, lysstoffarmatur, fastmonterte "spotlights", oppheng og skinner med spotlights samt utelys og hagebelysning medfølger. Vegglamper, krokhengte lamper, lysekroner, prismelamper og lignende som er koblet til sukkerbit eller stikkontakt følger likevel ikke med.

**12. INSTALLERTE SMARTHUSLØSNINGER** med sentral som styrer lys, varme, lyd o.l., samt tilhørende trådløse enheter som brytere, sensorer, kameraer, integrerte høyttalere el. medfølger. Enkle lysstyringssystem f.eks. med en sentral som kun styrer lyspærer eller smartpærer montert i sokkel medfølger likevel ikke.

**13. UTVENDIGE SØPPELKASSER** og eventuelt holder/hus til disse medfølger.

**14. POSTKASSE** medfølger.

**15. UTENDØRS INNRETNINGER** slik som flaggstang, fastmontert tørkestativ, samt andre faste utearrangementer som f.eks. badestamp, boblekar/jacuzzi og liknende utendørs kar, lekestue, lekestativ, utepeis, fastmontert trommel til vannslange, medfølger. Guidekabel/avgrenskingskabel til robotgressklipper medfølger, men robotgressklipper og ladestasjon for denne medfølger ikke.

**16. FASTMONTERT VEGGLADER/LADESTASJON TIL EL-BIL** medfølger uavhengig av hvor laderen er montert.

**17. SOLCELLEANLEGG** med tilhørende teknisk infrastruktur medfølger.

**18. GASSBEHOLDER** til gasskomfyr og gasspeis medfølger.

**19. BRANNSTIGE, BRANNTAU, feiestige** og lignende medfølger der dette er påbudt. Løse stiger medfølger ikke.

**20. BRANNSLUKNINGSAPPARAT, BRANNSLANGE** og RØYKVARSLER medfølger der dette er påbudt. Det er eier og brukers plikt til å se til at utstyret forefinnes på enhver eiendom. Hvis annet ikke er uttrykkelig avtalt, skal dette derfor alltid følge med ved salg av eiendom.

**21. SAMTLIGE NØKLER** til eiendommen som selger er i besittelse av skal overleveres kjøper på overtakelsen, herunder nøkler til eventuelle boder, uthus, garasjeportåpner e.l. Låses boder, uthus e.l. med hengelås, skal lås og nøkler til disse medfølge.

**22. GARASJEHYLLER, bodhyller, lagringshyller** og oppheng til bildekk medfølger såfremt de er fastmontert.

Planter, busker og trær som er plantet på tomten, eller fastmonterte kasser og lignende er en del av eiendommen og medfølger i handelen.

# Trygghet for deg som boligkjøper



## Derfor bør du ha Boligkjøperforsikring:



1 av 4 finner feil etter overtakelse av ny bolig



Advokaten vet hvilke feil som gir krav mot selger



Vi tar saken, uten økonomisk risiko for deg



Advokathjelp er dyrt når du ikke har Boligkjøperforsikring

## Advokatforsikring for boligeiere inkluderer i tillegg:

- Samboeravtale og ektepakt
- Arveoppgjør, testament og fremtidsfullmakt
- Kjøp og håndverkertjenester
- Naboforhold og husleie
- ID-tyveri og nettkrenkninger
- Tilgang til viktige digitale kontrakter
- Husstandsdekning
- Opptil 2 mill. i tvistedekning

## Hva koster det?

Andelsbolig og aksjeleilighet	8 900 kr
Selveierleilighet og rekkehus	11 900 kr
Ene-, tomannsbolig og tomt	16 900 kr

Pris gjelder for 5 år.

Advokatforsikring for boligeiere kan bare tegnes samtidig med boligkjøperforsikringen, og koster kun kr 2 800 i tillegg per år.

Egenandel kr 4 000 påløper ved takst, tvist eller 10 timer advokatbistand, avhengig av hva som kommer først

Boligkjøperforsikring tegnes hos eiendomsmegler senest ved kontraktssignering og gir rett til advokathjelp inntil 5 år etter overtakelse. Forsikringen betales som del av oppgjøret ved boligkjøpet. Advokatforsikringen fornyes årlig ved faktura fra HELP.

Har du spørsmål? Kontakt HELP på 22 99 99 99 eller [post@help.no](mailto:post@help.no). Les mer på [help.no](http://help.no).

Ved kjøp av landbrukseieendom, herunder også småbruk, og annen kombinasjonseiendom, begrenser forsikringen seg til våningshuset (kundens primærbolig). Meglerforetaket mottar kr 5 600/5 600/5 900 i kostnadsgodtgjørelse, avhengig av boligtype, samt et tillegg på kr 1 000 ved salg av Advokatforsikring for boligeiere. Vi tar forbehold om pris- og vilkårsendringer. Hvis premien ikke er innbetalt ved overtakelse, vil avtalen bli kansellert. For fullstendig informasjon om dekning og vilkår, se [help.no](http://help.no).



9 av 10

boligselgere kjøper  
boligselgerforsikring

# Boligselgerforsikring

- så du kan føle deg trygg

Undersøkelser viser at én av fem boligkjøpere reklamerer etter kjøp av brukt bolig. I mange tilfeller skyldes det feil eller mangler som først blir oppdaget etter overtakelsen. Selger du uten boligselgerforsikring risikerer du å bli holdt økonomisk ansvarlig. Det kan føre til krav om prisavslag, erstatning eller i verste fall heving av kjøpet.

Med boligselgerforsikring kan du senke skuldrene når salget er gjennomført. Kommer det krav eller klager, er det vi i Fremtind som håndterer saken for deg og som kan utbetale erstatning til kjøper.

## Hvorfor boligselgerforsikring?

- gjelder fra budaksept og inntil fem år etter overtakelse
- gjelder skjulte feil og mangler som kjøperen ikke kunne forvente
- dekker krav om prisavslag, erstatning eller heving opptil boligens salgssum, maks 14 millioner kroner
- gir deg profesjonell hjelp fra erfarne advokater og jurister i Fremtind

## Prisoversikt

Boligtype/Eierform	Beskrivelse	Pris	Minimumspris	Maksimalpris
Andels- og aksjeboliger	Alle typer andels-/aksjebolig inkl. enebolig og hytte/fritidsbolig.	2,5 ‰	4 200 kr	31 000 kr
Selveierleilighet, eierseksjon og fritidsleilighet Tomannsbolig/ flermannsbolig/ rekkehus	Alle typer seksjonsbolig <i>unntatt</i> enebolig	4,3 ‰	6 500 kr	37 000 kr
Enebolig Tomannsbolig/ flermannsbolig/ rekkehus	Alle typer boliger med eget gnr./bnr <i>inkl.</i> enebolig med snr.	5,6 ‰	12 000 kr	62 000 kr
Hytte	Alle typer hytte (frittliggende og knyttet sammen i rekke) med gnr./bnr./snr./f.nr.	6,2 ‰	9 600 kr	62 000 kr
Tomt	Alle typer tomt	5,6 ‰	10 000 kr	62 000 kr

Fremtind

[www.fremtind.no](http://www.fremtind.no)



# Et hjem er mer verdt enn et hus, og et hus er mer enn bare vegger.

Det er et sted for å skape gode minner  
preget av trivsel, omsorg og trygghet.

For oss som jobber med folks hjem hver  
eneste dag, er det naturlig å engasjere oss  
sammen med SOS-barnebyer for å gi flere  
barn et trygt og godt hjem.

For hvert hjem vi formidler, gir vi derfor  
100 kroner til SOS-barnebyers arbeid.

**aktiv.** +  **SOS  
BARNEBYER**

# Forbrukerinformasjon om budgivning



Sist oppdatert med virkning fra 1. juli 2025, i forbindelse med ikrafttredelse av endringer i eiendomsmeglingsloven.

Informasjonen er utarbeidet av Forbrukerrådet, Advokatforeningen ved Lovutvalget for eiendomsmegling, Eiendom Norge og Norges Eiendomsmeglerforbund, på grunnlag av bl.a. eiendomsmeglingsloven § 6-8.

Nedenfor gis en oversikt over de retningslinjer som anbefales ved budgivning på eiendommen. Avslutningsvis gis også en kort oversikt over de viktigste rettsreglene tilknyttet budgivning.

Før det legges inn bud på eiendommen oppfordres budgiver til å sette seg inn i all relevant informasjon om eiendommen, herunder salgsoppgave og tilstandsrapport.

## GJENNOMFØRING AV BUDGIVNING:

1. Alle bud skal inngis skriftlig til megler, som formidler disse videre til selger. Med skriftlige bud menes også elektroniske meldinger som e-post og SMS når informasjonen i disse er tilgjengelig også for ettertiden. Kravet til skriftlighet gjelder også budforhøyelser, og motbud (bud fra selger), aksept eller avslag fra selger. Før formidling av bud til selger skal megler innhente gyldig legitimasjon og signatur fra budgiver. Kravet til legitimasjon og signatur er oppfylt for budgivere som benytter e-signatur som f.eks. BankID eller MinID.

2. Et bud bør inneholde eiendommens adresse (eventuelt gnr/bnr), kjøpesum, budgivers kontaktinformasjon, finansieringsplan, akseptfrist, overtakelsesdato og eventuelle forbehold som for eksempel usikker finansiering, salg av nåværende bolig ol. Normalt vil ikke et bud med forbehold bli akseptert før forbeholdet er avklart. Konferer gjerne med megler før bud inngis.

3. Megler skal legge til rette for en forsvarlig avvikling av budrunden. I forbrukerforhold (dvs. der selger er forbruker) skal megleren ikke formidle bud med kortere akseptfrist enn kl. 12.00 første virkedag etter siste annonserte visning. Etter denne fristen bør budgivere ikke sette en kortere akseptfrist enn at megler har mulighet til, så langt det er nødvendig, å orientere selger, budgivere og øvrige interessenter om bud og forbehold. Dersom bud inngis med en frist som åpenbart er for kort til at megleren kan avvikle budrunden på en forsvarlig måte som sikrer selger og interessenter et tilstrekkelig grunnlag

for sine handlingsvalg, vil megler fraråde budgiver å stille slik frist.

4. Megler skal ikke formidle bud med forbehold om at budet eller forbehold i budet skal holdes skjult (hemmelig) for andre budgivere og interessenter.

5. Megleren vil uoppfordret gi sin vurdering av det enkelte bud overfor selger, når budet er gitt innenfor fristene i punkt 3.

6. Megleren skal, så langt det er nødvendig og mulig, holde budgiverne skriftlig orientert om mottatte bud, herunder budets størrelse, forbehold og akseptfrist. Megler skal så snart som mulig bekrefte skriftlig overfor budgivere at budene deres er mottatt. For øvrig vil megler, på forespørsel fra andre, opplyse om aktuelle bud på eiendommen, herunder relevante forbehold.

7. Kopi av budjournal skal gis til kjøper og selger uten ugrunnet opphold etter at handel er kommet i stand. Dersom det er viktig for budgiver å bevare sin anonymitet, bør budet formidles gjennom fullmektig.

8. Etter at handel har kommet i stand, eller dersom en budrunde avsluttes uten at handel er kommet i stand, kan en budgiver kreve kopi av budjournalen i anonymisert form.

## VIKTIGE AVTALERETTSLIGE FORHOLD:

1. Det eksisterer ingen angrerett ved salg/kjøp av fast eiendom.

2. Når et bud er inngitt til megler og innholdet i budet er formidlet til selger (slik at selger har fått kunnskap om budet), kan budet ikke kalles tilbake. Budet er da bindende for budgiver frem til akseptfristens utløp, med mindre budet før denne tid avslås av selger eller budgiver får melding om at eiendommen er solgt til en annen. Man bør derfor ikke gi bud på flere eiendommer samtidig dersom man ikke ønsker å kjøpe flere enn en eiendom.

3. Selger står fritt til å forkaste eller akseptere ethvert bud, og er for eksempel ikke forpliktet til å akseptere høyeste bud.

4. Når en aksept av et bud har kommet frem til budgiver innen akseptfristens utløp er det inngått en bindende avtale.

5. Husk at et eventuelt bud fra selger til kjøper (såkalte «motbud»), avtalerettslig er et bindende tilbud som medfører at det foreligger en avtale om salg av eiendommen dersom budet i rett tid aksepteres av kjøper.

For eiendommen:

**Adresse:** Frøyas vei 18  
1711 SARPSBORG

**Meglerforetak:** Aktiv Eiendomsmegling  
**Saksbehandler:** Ine M. Bredholt

**Telefon:** 911 55 707  
**E-post:** ine.meisund.bredholt@aktiv.no

**Oppdragsnummer:**

Undertegnede gir herved følgende bud på ovennevnte eiendom:

**Kjøpesum:** Kr. \_\_\_\_\_**Beløp med bokstaver:** Kr. \_\_\_\_\_

+ omkostningert iht. opplysninger i salgsoppgaven

**Dette budet er bindende for undertegnede frem til og med den:** \_\_\_\_\_ Kl. \_\_\_\_\_

*Dersom annet ikke er angitt gjelder budet til kl. 15.00 første virkedag etter siste annonserte visning. I forbrukerforhold vil bud med kortere akseptfrist enn til kl. 12.00 første virkedag etter siste annonserte visning ikke bli viderefordlet til selger.*

**Eventuelle forbehold:** \_\_\_\_\_

Undertegnede er kjent med at selger står fritt til å godta eller forkaste ethvert bud. Likeledes er undertegnede klar over at budet er bindende for budgiver når det er kommet til selgers kunnskap. Handelen er juridisk bindende for begge parter dersom budet aksepteres innen akseptfristen. Undertegnede er kjent med at budjournalen vil bli forelagt kjøper og selger når handel er sluttet.

Ønsket overtakelsesdato: \_\_\_\_\_

Budet baseres på opplysninger og salgsvilkår som fremkommer av salgsoppgave datert: \_\_\_\_\_

**Kjøpet vil bli finansiert slik:**

Låneinstitusjon: \_\_\_\_\_ Referanse og tlf nr.: \_\_\_\_\_

Lånt kapital: \_\_\_\_\_ Kr.: \_\_\_\_\_

Egenkapital: \_\_\_\_\_ Kr.: \_\_\_\_\_

Totalt: \_\_\_\_\_ Kr.: \_\_\_\_\_

Egenkapital består av:  Salg av nåværende bolig eller fast eiendom  Disponibelt kontantbeløp (bankinnskudd)Jeg gir bud som:  Forbruker  Ledd i næringsvirksomhet / juridisk person (selskap)Jeg samtykker til bruk av elektronisk kommunikasjon:  Ja  Nei

Navn: \_\_\_\_\_

Navn: \_\_\_\_\_

Fødselsnr. (11 siffer): \_\_\_\_\_

Fødselsnr. (11 siffer): \_\_\_\_\_

Adresse: \_\_\_\_\_

Adresse: \_\_\_\_\_

Postnr.: \_\_\_\_\_ Sted: \_\_\_\_\_

Postnr.: \_\_\_\_\_ Sted: \_\_\_\_\_

Tlf.: \_\_\_\_\_ E-post: \_\_\_\_\_

Tlf.: \_\_\_\_\_ E-post: \_\_\_\_\_

Dato.: \_\_\_\_\_ Sign: \_\_\_\_\_

Dato.: \_\_\_\_\_ Sign: \_\_\_\_\_

Kopi av legitimasjon

Kopi av legitimasjon

**aktiv.**  
Tar deg videre