

Valkyriegata 7A, 5531 HAUGESUND

Familievennlig enebolig i populært område ved Rossabø/Hemmingstad | Pent opparbeidet uteområde | Carport | 3 soverom



aktiv.



Partner / Eiendomsmegler

Alexander Kvalevaag Skree

Mobil 476 52 597

E-post alexander.k.skree@aktiv.no

Aktiv Eiendomsmegling Haugesund

Smedasundet 77, 5501 HAUGESUND. TLF. 905 75 590

Nøkkelinformasjon

Prisant.: Kr 3 190 000,-
Omkostn.: Kr 81 140,-
Total ink omk.: Kr 3 271 140,-
Selger: Jorunn Ingvaldsen

Salgsobjekt: Enebolig
Eierform: Eiet
Byggeår: 1991
BRA-i/BRA Total 98/106 kvm
Tomtstr.: 365 kvm
Soverom: 3
Gnr./bnr. Gnr. 34, bnr. 182
Gnr. 34, bnr. 6
Oppdragsnr.: 1509260050

Familievennlig enebolig i populært område ved Rossabø/Hemmingstad | Pent opparbeidet

Velkommen til Valkyriegata 7 A – presentert av eiendomsmegler Alexander Kvalevaag Skree v/ Aktiv Eiendomsmegling!

En familievennlig og innholdsrik enebolig med god planløsning oppført over to etasjer. Boligen fremstår som velholdt og byr blant annet på en lys og luftig stue i åpen løsning mot kjøkken, tre soverom av god størrelse samt et pent opparbeidet uteområde med stor plattning, vakker beplantning og carport.

Eiendommen ligger i et populært og barnevennlig område ved Rossabø/Hemmingstad, med kort vei til skoler, barnehager, dagligvare, legesenter, apotek og tannlege. Det er også kort avstand til Haugesund sentrum, samt busstopp med gode bussforbindelser i umiddelbar nærhet.

Velkommen til en hyggelig visning - husk påmelding til megler!



Innhold

Nøkkelinformasjon	2
Om eiendommen	4
Plantegning	44
Tilstandsrapport	46
Egenerklæring	64
Energiattest	70
Nabolagsprofil	75
Budskjema	102

Om eiendommen

Om boligen

Areal

BRA - i: 98 kvm

BRA - e: 8 kvm

BRA totalt: 106 kvm

TBA: 26 kvm

Enebolig

Bruksareal fordelt på etasje

1. etasje

BRA-i: 70 kvm Entré, bad/vaskerom, soverom, stue/kjøkken og kott.

2. etasje

BRA-i: 28 kvm To soverom og bod.

TBA fordelt på etasje

1. etasje

26 kvm

Garasje

Bruksareal fordelt på etasje

1. etasje

BRA-e: 8 kvm Bod

Takstmannens kommentar til arealoppmåling

Carport er inntegnet som frittliggende - denne er i dag bygget sammen med bolig, og det er ukjent om dette mindre tiltaket er omsøkt/kommunalt godkjent.

Tomtetype

Eiet

Tomtestørrelse

365 kvm

Tomtebeskrivelse

Pent opparbeidet tomt med flott beplantning, terrasse og gruslagt gårdsrom.

Deler av caporten er oppført helt i tomtegrense. Videre er naboens bebyggelse oppført over eiendommens grunn. Kjøper påtar seg risikoen og eventuelle pålegg relatert til dette.

Arealet er hentet fra eiendomskart mottatt fra Haugesund kommune.

Beliggenhet

Boligen ligger i et populært og familievennlig område nær Hemmingstad byggefelt og Rossabø skole. Området er kjent for sitt trygge og trivelige bomiljø med nærhet til flere skoler, barnehager og dagligvarebutikker. Her bor du sentralt, men likevel skjermet, med gode kollektivforbindelser og kort vei til sentrum.

Nabolaget byr på flere grøntområder, turmuligheter og fritidsaktiviteter i nærområdet, noe som gjør dette til et godt sted å bo for både familier, etablerere og enslige som ønsker en kombinasjon av byliv og natur.

Adkomst

Det vil bli satt opp visningskilt under visning.

Bebyggelsen

Eiendommen ligger i et område hovedsakelig bestående av boligbebyggelse.

Bygningssakkyndig

Schive Takst AS

Type rapport

Tilstandsrapport

Byggemåte

Fra tilstandsrapport:

Utvendig:

Taktekking: Taket er tekket med takstein av betong.

Tekkingen er besiktet fra bakkeplan og ved lett bruk av drone uten å påvise vesentlige feil som manglende tekking eller større skader.

Det foreligger ingen dokumentasjon av tekking og det er således ikke utført noen nærmere vurdering om taket har tilstrekkelig helning etc.

Undertak antas generelt å vare like lenge som primærtেকking, uten nærmere

undersøkelser. Undertak og lekter er ikke funnet sikkerhetsmessig forsvarlig og kontrollere på befarings.

Normal levetid for takstein i betong er ca. 30 - 60 år.

Nedløp og beslag: Takrenner og nedløp av plast. Beslag av metall.

Veggkonstruksjon: Veggene har bindingsverkskonstruksjon fra byggeår. Fasade/kledning har liggende bordkledning.

Veggkonstruksjon er av eldre dato og fraviker moderne krav til tottrinnstetning, hvor det mellom annet ikke er lufte- og dreneringsspalte over vinduer, begrenset åpninger for lufting mm.

Takkonstruksjon/Loft: Saltak i trekonstruksjon med oppholdsrom på deler av loftet.

Konstruksjonen er begrenset kontrollert i knevegger. Det meste av konstruksjonen er kledd inn og ikke tilgjengelig for kontroll.

Vinduer: Bygningen har malte trevinduer med 2-lags glass.

Det er skiftet vinduer mot vest i nyere tid.

Bemerk alder på vindu som ikke er skiftet.

Normal levetid for vinduer med isolerglass er ca. 20 - 40 år.

Dører: Ytterdører i tre.

Innvendig:

Etasjeskille/gulv mot grunn: Etasjeskiller antatt utført av trebjelkelag som normalt for byggeår.

Gulv på grunn er antatt utført av betong som normalt for byggeår.

Ujevnheter, skjevheter og noe gulvknirk må påregnes i en trekonstruksjon.

Det måles ca. 13 mm skeivhet gjennom hele rommet på soverom vest loft.

Det måles ca. 7 mm skeivhet gjennom hele rommet på soverom øst loft.

Det måles ca. 15 mm skeivhet gjennom hele rommet på stue/kjøkken 1.etg.

Det måles ca. 7 mm skeivhet gjennom hele rommet på soverom øst 1.etg.

Det tas forbehold om ytterligere skeivheter da det ikke er utført andre målinger enn beskrevet, samt boligen var møblert på befarings. Omfanget av undersøkelser fraviker krav i NS3600 og må kun brukes veiledende.

Pipe og ildsted: Boligen har elementpipe og vedovn.

Tomteforhold:

Byggegrunn: Det er ukjent byggegrunn.

Fuktsikring og drenering: Boligen er trolig oppført på drenerende masser iht. byggeårets forskrift og krav.

Grunnmur og fundamenter: Golv på grunnen.

For mer informasjon se vedlagte tilstandsrapport fra takstmann for teknisk beskrivelse av eiendommen.

Sammendrag selgers egenerklæring

7. Vet du om det er utført arbeid på garasje eller øvrige tilleggsbygninger, av enten deg eller tidligere eiere?

- Ja. Faglært arbeid. Hvilket år ble jobben fullført?: 2014. Firmanavn: Byggefirma Bringedal. Beskrivelse av arbeidet: Rev gammel carport og bod og satte opp ny.

23. Vet du om det er gjort arbeid på det elektriske anlegget, enten av deg eller tidligere eiere?

-Ja. Faglært arbeid. Hvilket år ble jobben fullført?: 2020. Firmanavn: Tøgersen elektro. Beskrivelse av arbeidet: Skiftet sikringer til overspenningsikringer, ny kurs for varmpumpe, skiftet ledninger i.h.h. t. Dagens krav.

40. Er det bestilt Norgespris på strøm?

Ja. Norgespris er en statlig ordning som gir husholdninger tilbud om strøm til fast pris på 50 øre pr. kilowattime (prisen gjelder frem til 31. Desember 2026). Ordningen gjelder både boliger og fritidsboliger. Når en bolig med Norgespris bytter eier, vil ny eier fortsatt være bundet til Norgespris ut bindingstiden. Les mer på Regjeringens nettsider.

Innhold

Boligen er oppført over to etasjer, og inneholder:

1. etasje:

Entré, bad/vaskerom, soverom, stue/kjøkken og kott.

Loft:

To soverom og bod.

Carport med bod.

(Sammenbygging mellom carport og bolig er ikke godkjent, jf. punkt i ferdigattest).

Standard

1. etasje:

Stuen fremstår som lys og luftig med store vindusflater som gir rikelig med naturlig lysinnslipp. Herfra har du både flott utsikt mot og direkte adkomst til det innbydende uteområdet, som på fine dager fungerer som en naturlig forlengelse av oppholdsrommet. Den gode planløsningen gir fleksible møbleringsmuligheter med plass til både sofakrok og spisestue. En flott vedovn bidrar til ekstra varme, komfort og hyggelig atmosfære på kjølige dager.

Pent kjøkken i åpen løsning mot stue. Innredningen har lyse, glatte fronter og benkeplate i laminat. Rommet er godt utnyttet med overskaper helt opp til taket for ekstra oppbevaring. Av hvitevarer er det frittstående komfyr, kjøleskap, frysenskap og integrert oppvaskmaskin (disse medfølger i handelen).

Romslig bad/vaskerom med praktisk utforming. Gulvet har beleg, mens veggene er utført med glassfiberstrie og taket har himlingsplater. Rommet er innredet med vegghengt baderomsseksjon bestående av skap, skuffer og servant, samt tilhørende overskap med speil. Videre er det dusjkabinett, gulvstående toalett og opplegg for vaskemaskin.

Soverom av god størrelse med plass til dobbeltseng, klesskap og diverse møblement.

Funksjonell entrè med flislagt gulv som er enkelt å vedlikeholde.

Loft:

To romslige soverom med gode møbleringsmuligheter. Den gode størrelsen på rommene gir fleksible bruksmuligheter tilpasset ulike behov og livsfaser.

Praktisk bod for oppbevaring.

Overflater, fra tilstandsrapport: På gulv er det beleg og gulv av heltre. På veggene er det tapet og malt tapet. Innvendig tak er himlingsplater.

Eiendommen er gjennomgått av en bygningskyndig og det er utarbeidet en tilstandsrapport. Denne er vedlagt salgsoppgaven. Nedenfor følger informasjon om forhold som har fått TG 2 og TG 3.

Forhold som har fått TG2:

Taktekking

Mer enn halvparten av forventet brukstid er passert på taktekingen. Mer enn halvparten av forventet brukstid er passert på undertak.

Konsekvens/tiltak: Overvåk tilstanden jevnlig. For å få tilstandsgrad 0 eller 1 må tekingen skiftes ut, men tidspunktet for når dette er nødvendig er vanskelig å si noe om.

Nedløp og beslag

Det mangler snøfangere på hele eller deler av taket, men det var ikke krav om dette på byggemeldingstidspunktet. Mer enn halvparten av forventet brukstid er passert på renner/nedløp/beslag.

Konsekvens/tiltak: Overvåk tilstanden jevnlig. For å få tilstandsgrad 0 eller 1 må beslag/renner/nedløp skiftes ut, men tidspunktet for når dette er nødvendig er vanskelig å si noe om. Manglende snøfangere kan føre til personskader, skader på husdyr, eiendom (som biler og hagemøbler) og bygningselementer som takrenner og takmaterialer.

Beslag rundt pipe er vanlig å skifte etter ca. 30 år (når taksteinen har passert 50% av forventet levetid).

Veggkonstruksjon

Det er ingen eller liten lufting i nedre kant av kledning mot grunnmur. Bordkledning går stedvis nesten helt ned i terreng. *Det ser ut som kledningen er musesikret med horisontalt liggende lekt - dette kan begrense lufting noe iht. anbefalt åpning.

* Det observeres noe løs isolasjon bak en asfaltplate, som vist på bilde.

Konsekvens/tiltak: Lokal utbedring bør foretas for å øke avstanden mellom terreng og bordkledning. Det er ikke behov for utbedringstiltak. Kort avstand mellom kledning og terreng kan medføre at vann lettere spruter opp mot kledningen, noe som kan svekke materialene og redusere levetiden på konstruksjonen.

Svak/manglende lufting og drenering kan medføre tregere uttørking av treverk og forkortet levetid. Det er på befaring ikke funnet vesentlige symptomer på svekkelse, slik ingen strakstiltak ansees nødvendig.

Det bør gjøres nærmere undersøkelser vedr. isolasjon som vist på bilde.

Takkonstruksjon/Loft

Det er påvist avvik rundt gjennomføringer i takflaten. Hele takkonstruksjonen er gjenbygget. Det er ingen mulighet til vurdering utover alder og observasjoner fra underliggende etg. Det er misfargning rundt gjennomføring av ventilasjonskanal fra ventilator.

Det observeres misfargning rundt tidligere ventilasjonsrør fra bad på plate gulv.

Konsekvens/tiltak: Det må gjennomføres ytterligere undersøkelser. Som følge av registrerte anmerkninger og bygningsdelens alder må det gjøres nærmere undersøkelser over tid før man utelukker behov for vedlikehold og utbedring.

Ventil på bad ble skrudd igjen, slik dette trolig stopper videre misfargning av plate, men dette må observeres over tid.

Etasje 1 - Bad/vaskerom - Overflater vegger og himling

Det er vindu/dør med ikke fuktbestandige materialer i våtsonen (ved vask, dusj, badekar, osv.), løsningen eller byggematerialet er uegnet.

Konsekvens/tiltak: Uegnede materialer må fuktbeskyttes/utskiftes. Avviket har ingen

konsekvens med bruk av kabinett som i dag.

Etasje 1 - Bad/vaskerom - Overflater Gulv

Det er påvist at høydeforskjell fra topp slukrist til gulv/synlig topp membran ved dørterskel er mindre enn 25 mm. Det er påvist avvik i fallforhold til sluk i forhold til krav i forskrift på byggetidspunktet.

Konsekvens/tiltak: Til tross for avviket i fall/høydeforskjell til sluk, vil gulvet fortsatt kunne lede vann mot sluket, men med redusert effektivitet. Dette kan potensielt øke risikoen for vannansamling i enkelte områder av badet. Et bad med manglende/ redusert fall til sluk blir mindre funksjonelt og sikkert for brukeren. Dette kan medføre stående vann på gulvet, vann som ikke ledes effektivt til sluket, økt risiko for at vann renner ut av rommet og redusert sklisikkerhet på gulvet.

Etasje 1 - Bad/vaskerom - Sluk, membran og tettesjikt

Mer enn halvparten av forventet brukstid er passert på slukløsningen. Sluk har begrenset mulighet for inspeksjon og rengjøring.

Konsekvens/tiltak: Overvåk tilstanden jevnlig. For å få tilstandsgrad 0 eller 1 må slukløsningen skiftes ut og sannsynligvis må også membransjiktet skiftes/utbedres. Det er imidlertid vanskelig å si noe om tidspunktet for når dette er nødvendig.

Vannledninger

Mer enn halvparten av forventet brukstid er passert på innvendige vannledninger.

Konsekvens/tiltak: Det er ikke behov for utbedringstiltak siden anlegget fungerer i dag, men ut ifra alder kan skader plutselig oppstå på eldre anlegg.

Avløpsrør

Mer enn halvparten av forventet brukstid er passert på innvendige avløpsledninger.

Konsekvens/tiltak: Det er ikke behov for utbedringstiltak siden anlegget fungerer i dag, men ut ifra alder kan skader plutselig oppstå på eldre anlegg.

Varmtvannstank

Det er ikke påvist tilfredsstillende avrenning eller annen kompenserende løsning fra varmtvannstank. Begrenset lekkasjesikring hvor bereder er plassert i kar på bod (rom uten sluk).

Konsekvens/tiltak: Det bør etableres tilfredsstillende avrenning eller lekkasjesikring ved varmtvannstank. Ved evt. lekkasje kan vann etter hvert renne over kar og medføre skade.

Fuktsikring og drenering

Mer enn halvparten av forventet levetid på drenering er overskredet.

Konsekvens/tiltak: Overvåk tilstanden jevnlig. For å få tilstandsgrad 0 eller 1 må dreneringen skiftes ut, men tidspunktet for når dette er nødvendig er vanskelig å si noe om.

Terrengforhold

Det er påvist dårlig fall eller flatt terreng inn mot grunnmur og dermed muligheter for større vannansamlinger.

Konsekvens/tiltak: Det bør foretas terrengjusteringer. Svak eller manglende bortledning av overvann fra bolig kan medføre økt risiko for at overvann gjør skade på byggverk.

Sintef Byggforsk anbefaler fallforhold på 1:50 i en avstand på minst 3 meter fra veggen (cirka 2 cm fall per meter).

Det må gjøres nærmere undersøkelser over tid for å vurdere bortledning av overvann.

Forhold som har fått TG3:

TG3 er ikke gitt.

Helse, miljø og sikkerhet:

Det er ikke foretatt radonmålinger, og bygget er heller ikke utført med radonsperre.

Det er tegn på avvik i branncelleinndeling ut ifra dagens byggtekniske forskrift.

Frittliggende carport med bod har blitt bygget sammen / inntil bolig, og det er usikkert om dette er iht. forskrifter / kommunalt godkjenning.

Konsekvens/tiltak:

For å avklare omfanget av avvik ved branncelleinndeling må det gjøres nærmere undersøkelser av en kvalifisert fagkyndig person. Brannen kan spre seg raskere ved avvik i branncelleinndelingen.

Se forøvrig kommentarer og begrunnelser i fullstendig tilstandsrapport.

Innbo og løsøre

Bransjens liste over løsøre og tilbehør legges til grunn for salget dersom ikke annet fremkommer av salgsoppgaven. Listen følger vedlagt salgsoppgaven. Det er full avtalefrihet om hva som skal følge med bolig og fritidsbolig ved salg. Hvis hvitevarer og/eller annet teknisk utstyr medfølger, gis det ingen garantier i forhold til tilstand, funksjonalitet og levetid på disse.

Hvitevarer

Kun hvitevarer som er spesifikt angitt i salgsoppgaven, følger med. Dette gjelder uavhengig av om hvitevaren(e) eventuelt kan anses som integrerte.

Av hvitevarer er det frittstående komfyr, kjøleskap, frysenskap og integrert oppvaskmaskin (disse medfølger i handelen).

Parkering

Parkering i carport samt i gårdsrom.

Radonmåling

Det er ikke foretatt radonmålinger, og bygget er heller ikke utført med radonsperre.

Diverse

Areal i salgsoppgaven er hentet fra tilstandsrapporten. Boligens areal oppgis i BRA (bruksareal), som deles i underkategoriene BRA-i (arealet innenfor boenheten), BRA-e (arealet utenfor boenheten(e) og som tilhører denne, slik som for eksempel boder hvor adkomsten er utenfor boenheten), og BRA-b (arealet av innglasset balkong, veranda eller altan når denne er tilknyttet boenheten). TBA er arealet av terrasser, åpne balkonger og åpen altan tilknyttet boenheten.

Etter aksept av bud, vil eiendommens salgssum bli meddelt de som ev. måtte etterspørre denne. Eiendommens salgssum vil bli offentlig tilgjengelig ved overføring av hjemmel.

Foretaket og Aktiv-kjeden har flere samarbeidspartnere som tilbyr produkter eller tjenester i forbindelse med gjennomføringen av megleroppdraget:

- I forbindelse med forberedelse av salget, innhenter vi informasjon om eiendommen hovedsakelig fra vår samarbeidspartner Ambita
- Fremtind leverer boligselgerforsikring, samt tilbyr andre forsikringer
- Help Forsikring leverer boligkjøperforsikring
- Vend Marketplaces, eier av annonseplattformen Finn.no
- Overo leverer oppgjørsskjema og overtakelsesprotokoll. Kundene tilbys ulike leverandører for strøm og alarm avhengig av tilbydere i området. Meglerforetaket mottar betaling for tilleggstjenestene.
- Banker i Eika-alliansen tilbyr finansielle tjenester
- Signicat leverer digitale løsninger for signering av dokumenter
- Vitec Megler leverer salgsstøttesystemet, herunder elektronisk løsning for budgivning

Energi

Oppvarming

Vedovn og varmepumpe.

Varmekabler i gulv på bad/vaskerom.

Informasjon om strømforbruk

Selger har gjort avtale om Norgespris for strøm. Avtalen er bindende, følger eiendommen (målepunktet) og løper til og med 31.12.2026. Les mer hos NVE - www.nve.no

Energimerke

D

Økonomi

Total prisantydning eksklusiv omkostninger

Kr 3 190 000

Omkostninger kjøper

3 190 000 (Prisantydning)

Omkostninger

79 750 (Dokumentavgift)

300 (Panteattest kjøper)

545 (Tinglysningsgebyr pantedokument)

545 (Tinglysningsgebyr skjøte)

16 900 (Boligkjøperforsikring - fem års varighet (valgfritt))

2 800 (Advokatforsikring for boligeiere - ett års varighet (valgfritt))

81 140 (Omkostninger totalt)

98 040 (med Boligkjøperforsikring - fem års varighet)

100 840 (med Boligkjøperforsikring inkludert ett år med Advokatforsikring for boligeiere)

3 271 140 (Totalpris. inkl. omkostninger)

3 288 040 (Totalpris. inkl. omkostninger (med Boligkjøperforsikring - fem års varighet))

3 290 840 (Totalpris. inkl. omkostninger (med Boligkjøperforsikring inkludert ett år med Advokatforsikring for boligeiere))

Regnestykket forutsetter at det kun tinglyses ett pantedokument og at eiendommen selges til prisantydning. Det tas forbehold om endringer i offentlige avgifter/gebyrer.

Kommunale avgifter

Kr 14 227 for år 2025

Informasjon om kommunale avgifter

Herav:

Avløp: Kr. 2 586,-

Eiendomsskatt: Kr. 5 126,-

Feiing: Kr. 500,-

Vann: Kr. 2 219,-

Renovasjon (HIM): Kr. 3 796,-

Det gjøres oppmerksom på at det kan forekomme variasjon i avgiftene som følge av forbruk og eventuelle kommunale endringer av gebyr/avgift.

Formuesverdi primærbolig

Kr 735 592 for år 2024

Formuesverdi sekundærbolig

Kr 2 942 367 for år 2024

Informasjon om formuesverdi

Stortinget har vedtatt en ny modell for beregning av formuesverdi for bolig. Den nye utregningsmodellen beregner boligverdier basert på grunnkretser i stedet for kommuner, og skal benyttes fra og med inntektsåret 2026.

Dette kan medføre at markedsverdien settes høyere eller lavere enn tidligere, og innebærer at både selger og megler kan benytte tall som ikke nødvendigvis er oppdaterte på tidspunktet for utarbeidelse av salgsoppgaven. Det tas derfor forbehold om at formuesverdien kan bli endret og eventuelt øke ved endelig fastsettelse i skatteåret.

For primærbolig utgjør formuesverdien 25 prosent av beregnet markedsverdi opptil 10 millioner, og deretter 70 prosent av den delen som overstiger dette beløpet. For sekundærbolig utgjør formuesverdien 100 prosent av beregnet markedsverdi.

Ytterligere informasjon finnes på skatteetaten.no.

Kjøper bærer risikoen for eventuell skatteøkning.

Andre utgifter

Utover det som er nevnt under punktet «kommunale avgifter», påløper kostnader til for eksempel strøm, fyring/brensel, forsikring, innvendig/utvendig vedlikehold og abonnement til tv og internett.

Tilbud om lånefinansiering

Aktiv Eiendomsmegling samarbeider med sparebankene i Eika Alliansen om formidling av finansielle tjenester. Ta gjerne kontakt med megler for formidling av et uforpliktende tilbud om finansiering. Meglerforetaket kan motta provisjon ved formidling av finansielle tjenester.

Offentlige forhold

Eiendommens betegnelse

Gårdsnummer 34, bruksnummer 182 i Haugesund kommune. Gårdsnummer 34, bruksnummer 6 i Haugesund kommune.

Tinglyste heftelser og rettigheter

På eiendommen er det tinglyst følgende heftelser og rettigheter som følger eiendommens matrikkel ved overskjøting til ny hjemmelshaver:

1106/34/182:

21.03.1991 - Dokumentnr: 937 - Registrering av grunn

Denne matrikkelenhet opprettet fra:

Knr:1106 Gnr:34 Bnr:166

18.06.1991 - Dokumentnr: 1959 - Best. om vann/kloakkledn.

Rettighet hefter i: Knr:1106 Gnr:34 Bnr:166

MEGLERS KOMMENTAR: Eiendommen "har rett til framføring og vedlikehold av vann- og kloakkledninger over eiendommen", over eiendom med gnr. 34, bnr. 166.

Ferdigattest/brukstillatelse

Det er ikke utstedt ferdigattest på eiendommen, men det foreligger midlertidig brukstillatelse for enebolig og carport, datert 03.04.1991.

Følgende arbeider/anmerkninger gjenstod før det kunne utstedes ferdigattest: Montering av røykvarsler i gang utenfor soverom loft + 1. etg, samt tilkobling av takvann. Megler kjenner ikke til om arbeidene over er fullført.

Som et utgangspunkt skal det foreligge ferdigattest for alle bygg. Det ble ved lovendring 1.juli 2015 vedtatt at det ikke utstedes ferdigattest for tiltak det er søkt om før 1.januar 1998. Dette betyr imidlertid ikke at ulovlig oppførte bygg/ulovlige tiltak blir lovlige, men at byggesaken ikke lenger skal avsluttes med ferdigattest. Det skal uansett foreligge midlertidig brukstillatelse. Brukstillatelse er en forutsetning for at et tiltak kan tas i bruk.

Kjøper påtar seg risikoen både for fremtidig bruk og eventuelle pålegg relatert til dette, herunder risikoen for om bruken ikke lar seg godkjenne, og alle kostnader forbundet med dette.

Det foreligger byggemeldte tegninger datert 15.02.1991.

Carporten er byggemeldt som frittliggende, men er i dag sammenbygd med boligen. Tiltaket er ikke omsøkt eller godkjent av kommunen.

Avvikene nevnt over anses som lovlighetsmangler. En lovlighetsmangel innebærer et avvik mellom tillatt bruk og faktisk bruk. Konsekvensene kan være at kommunen gir pålegg om tilbakeføring/rivning eller krever retting. Kommunen kan også ilegge tvangsmulkt frem til forholdene er brakt i orden.

Kjøper påtar seg risikoen både for fremtidig bruk og eventuelle pålegg relatert til dette, herunder risikoen for om bruken ikke lar seg godkjenne, og alle kostnader forbundet med dette.

Vei, vann og avløp

Adkomst via offentlig vei. Eiendommen er tilknyttet offentlig vann- og avløpsnett, via private stikkledninger.

Regulerings- og arealplaner

Eiendommen ligger i et område regulert til boligformål. Kopi av reguleringskart og reguleringsbestemmelser kan sees hos megler.

Adgang til utleie

Det er ikke kjent at det foreligger offentligrettslige regler som er til hinder for at hele eiendommen leies ut.

Legalpant

Kommunen har legalpant i eiendommen for forfalte krav på eiendomsskatt og kommunale avgifter/gebyrer.

Konsesjon

Eiendommen har 1/36 andel i realsameiet gnr. 34, bnr. 6. Det må ved overdragelse fylles ut egenerklæring om konsesjonsfrihet som dokumentasjon på at ervervet er konsesjonsfritt i henhold til gjeldende regelverk.

Kontraktsgrunnlag

Kjøpsbetingelser

Eiendommen skal overleveres til kjøper i tråd med det som er avtalt. Det er viktig at kjøper setter seg grundig inn i alle salgsdokumentene, herunder salgsoppgave, tilstandsrapport og selgers egenerklæring. Kjøper anses kjent med forhold som er tydelig beskrevet i salgsdokumentene. Forhold som er beskrevet i salgsdokumentene kan ikke påberopes som mangler. Dette gjelder uavhengig av om kjøper har lest dokumentene. Alle interessenter oppfordres til å undersøke eiendommen nøye, gjerne sammen med fagkyndig, før bud inngis. Kjøper som velger å kjøpe usett, kan som hovedregel ikke gjøre gjeldende som mangel noe kjøper burde blitt kjent med ved undersøkelse av eiendommen, eller som er tydelig beskrevet i salgsdokumentene. Hvis noe trenger avklaring, anbefaler vi at kjøper rådfører seg med eiendomsmegler eller en fagkyndig før det legges inn bud.

Kjøper har krav på at eiendommen er i henhold til avtalen. Hvis det ikke er avtalt noe særskilt, kan eiendommen ha en mangel dersom den ikke er slik kjøper må kunne forvente ut ifra blant annet boligens alder, type og synlige tilstand. Det samme gjelder hvis det er holdt tilbake eller gitt uriktige opplysninger om eiendommen som ikke er rettet i tide på en tydelig måte, og man må gå ut fra at opplysningen har virket inn på avtalen. En bolig som har blitt brukt i en viss tid, har vanligvis blitt utsatt for slitasje, og skader kan ha oppstått. Slik bruksslitasje må kjøper regne med, og det kan avdekkes enkelte forhold etter overtakelse som gjør utbedringer nødvendig. Normal slitasje og skader som trenger utbedring, er innenfor hva kjøper må forvente, og vil ikke utgjøre en mangel.

Boligen kan også ha en mangel hvis opplyst areal avviker fra faktisk størrelse. Avviket

må være minst 2 prosent, og minst 1 kvadratmeter. Det er likevel ikke en mangel dersom selger godtgjør at kjøperen ikke la vekt på opplysningen, jf. avhendingsloven § 3-3 (2).

Ved beregning av et eventuelt prisavslag eller erstatning, må kjøper selv dekke tap/kostnader opp til et beløp på kr 10 000 (egenandel). Egenandel kommer først på tale når det er konstatert mangel ved eiendommen.

Hvis kjøper ikke er forbruker, selges eiendommen "som den er", og selgers ansvar er da begrenset, jf. avhl. § 3-9, første ledd 2. pkt. Avhl. § 3-3 (2) fravikes, og hvorvidt et innendørs arealavvik karakteriseres som en mangel vurderes etter avhl. § 3-8.

Informasjon om kjøpers undersøkelsesplikt, herunder oppfordringen om å undersøke eiendommen nøye, gjelder også for kjøpere som ikke anses som forbrukere. Med forbrukerkjøp menes kjøp av eiendom når kjøperen er en fysisk person som ikke hovedsakelig handler som ledd i næringsvirksomhet.

Overtakelse

Overtakelse etter nærmere avtale med selger.

Dersom annet ikke avtales, sendes skjøte/hjemmelsdokument for tinglysing i etterkant av overtakelse.

Budgivning

Budgivning i forbrukerforhold

Budgivere oppfordres til å legge inn bud elektronisk. Dette gjøres på eiendommens hjemmeside på aktiv.no, ved å bruke «Gi bud»-knappen. Ved elektronisk budgivning, samtykker budgiver til elektronisk kommunikasjon. Eiendomsmegler skal legge til rette for en forsvarlig avvikling av budrunden og kan ikke videreformidle bud med en kortere akseptfrist enn kl. 12.00 første virkedag etter siste annonserte visning. Etter klokken 11:30 anbefaler vi akseptfrist på minimum 30 minutter. Bud bør legges inn i god tid før konkurrerende buds akseptfrist utløper. Megler kan ikke formidle bud med forbehold om at budet, eller forbehold i budet (hemmelige bud/hemmelige forbehold), skal holdes skjult for andre budgivere og interessenter.

For øvrig henvises til forbrukerinformasjon om budgivning i salgsoppgaven.

Oppdragsgiver er oppfordret til å ikke ta imot bud direkte fra budgiver, men å henvise budgiver videre til megler. Som kjøper vil du få forelagt kopi av budjournal. Alle bud vil bli gjort kjent for kjøper og selger i handelen. Øvrige budgivere kan be om å få en kopi av budjournal i anonymisert form.

Budgivning utenfor forbrukerforhold

Budgivere oppfordres til å legge inn bud elektronisk. Dette gjøres på eiendommens hjemmeside på aktiv.no, ved å bruke «Gi bud»-knappen. Ved elektronisk budgivning,

samtykker budgiver til elektronisk kommunikasjon. Det anbefales at hvert bud har en akseptfrist som muliggjør en forsvarlig avvikling av budrunden. Vi anbefaler minimum 30 minutter akseptfrist. Oppdragsgiver er oppfordret til å ikke ta imot bud direkte fra budgiver, men å henvise budgiver videre til megler. Megler kan ikke formidle bud med forbehold om at budet, eller forbehold i budet (hemmelige bud/hemmelige forbehold), skal holdes skjult for andre budgivere og interessenter.

Opplysningene i salgsoppgaven er godkjent av selger. Alle interessenter oppfordres imidlertid til grundig besiktigelse av eiendommen, gjerne sammen med fagmann før bud inngis.

Etter aksept av bud, vil eiendommens salgssum bli meddelt de som ev. måtte etterspørre denne. Eiendommens salgssum vil bli offentlig tilgjengelig ved overføring av hjemmel.

Betalingsbetingelser

Med mindre annet er avtalt forutsettes det at kjøpesum inkludert omkostninger er innbetalt og disponibelt på meglerforetakets klientkonto innen overtakelse. Kjøpesummen skal innbetales fra norsk finansinstitusjon og/eller fra kjøpers egen konto i norsk finansinstitusjon.

Hvitvaskingsreglene

Megler har plikt til å gjennomføre kundetiltak. Hvis kjøper ikke bidrar til at megler får gjennomført kundetiltak og dette fører til at transaksjonen ikke kan gjennomføres eller blir forsinket, misligholder kjøper avtalen. Etter 30 dager er misligholdet vesentlig. Dette gir selger rett til å heve og gjennomføre deknings salg for kjøpers regning.

Personopplysninger

Personopplysninger blir behandlet i samsvar med personopplysningsloven.

Boligselgerforsikring

Selger har tegnet boligselgerforsikring som dekker selgers ansvar etter avhendingsloven begrenset oppad til 14 millioner kroner. I den forbindelse har selger utarbeidet en egenerklæring som kjøper bør gjøre seg kjent med før budgivning.

Boligkjøperforsikring

Vedlagt i salgsoppgaven følger informasjon om Boligkjøperforsikring og Boligkjøperforsikring Pluss fra HELP Forsikring AS. Boligkjøperforsikring er en rettshjelpsforsikring som gir trygghet og profesjonell juridisk hjelp dersom det oppdages uventede feil eller mangler ved boligen de neste fem årene. Boligkjøperforsikring Pluss har samme dekning som boligkjøperforsikring, med tillegg av fullverdig advokathjelp på viktige rettsområder i privatlivet. Les mer om begge forsikringene i vedlagt materiell eller på help.no. Det gjøres oppmerksom på at boligkjøperforsikring kun kan tegnes av forbruker.

Meglerforetaket mottar kr 5 600/5 600/5 900 i kostnadsgodtgjørelse, avhengig av boligtype, samt et tillegg på kr 1 000 ved salg av Boligkjøperforsikring Pluss.

Meglernes vederlag

Det er avtalt provisjonsbasert vederlag tilsvarende 1,6% av kjøpesum for gjennomføring av salgsoppdraget, inkludert eventuell fellesgjeld.

Kr. 51 040,- Beregnet provisjon basert på prisantydning 3 190 000.

I tillegg er det avtalt at oppdragsgiver skal dekke:

Kr. 6 000,- Fotograf

Kr. 4 000,- Kommunale opplysninger

kr. 18 900,- Markedspakke

Kr. 6 900,- Oppgjørshonorar

Kr. 3 000,- Søk eiendomsregister og elektronisk signering

Kr. 15 400,- Tilretteleggingsgebyr

Kr. 3 000,- Visninger/overtakelse per stk. max 2 stk.

Kr. 545,- Tinglysningsgebyr pantedokument med urådighet

Kr. 290,- Utlegg utskrift av heftelser/servitutter (avg. fitt) pr stk

Totalt kr: 109 075,-

Alle beløp er inkl. mva. Minimumsprovisjonen er avtalt til kr 44 000,-.

Dersom handel ikke kommer i stand eller oppdraget sies opp, har megler krav på å få dekket vederlag stort kr 20 000,- for utført arbeid.

Ansvarlig megler

Alexander Kvalevaag Skree

Partner / Eiendomsmegler

alexander.k.skree@aktiv.no

Tlf: 476 52 597

Ansvarlig megler bistås av

Alexander Kvalevaag Skree

Partner / Eiendomsmegler

alexander.k.skree@aktiv.no

Tlf: 476 52 597

Oppdragstaker

Aktiv Haugesund AS, organisasjonsnummer 834218402

Smedasundet 77, 5528 HAUGESUND

Salgsoppgavedato

07.05.2026













































Plantegning

Valkyriegata 7A 1. Etg

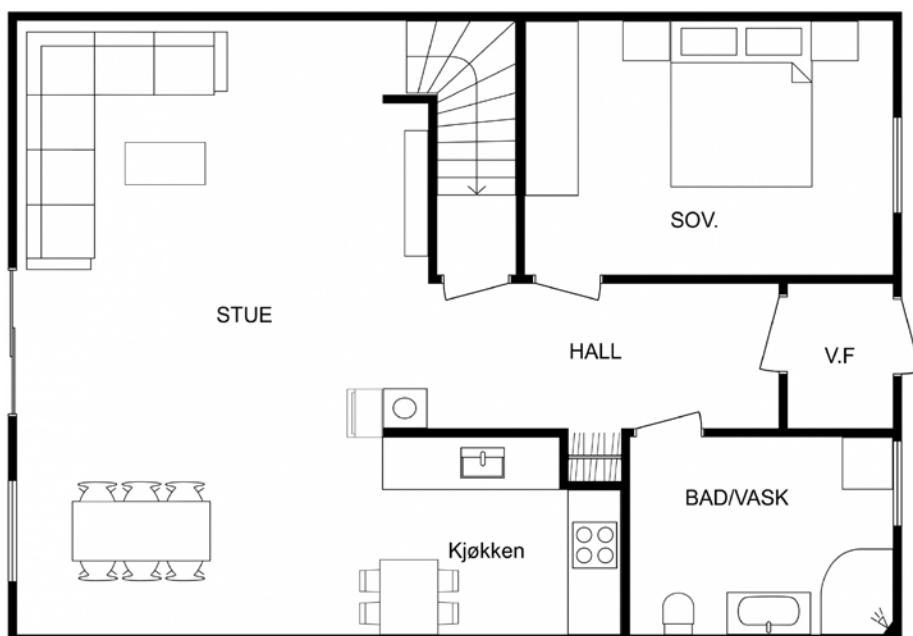

Mari Staveland AS

TEGNINGEN ER MENT SOM ILLUSTRASJON AV PLANLØSNING.
AVVIK KAN FOREKOMME.

Plantegningen er ikke i målestokk og noe avvik kan forekomme.
Megler/selger tar ikke ansvar for evt. feil.

Plantegning

Valkyriegata 7A Loft

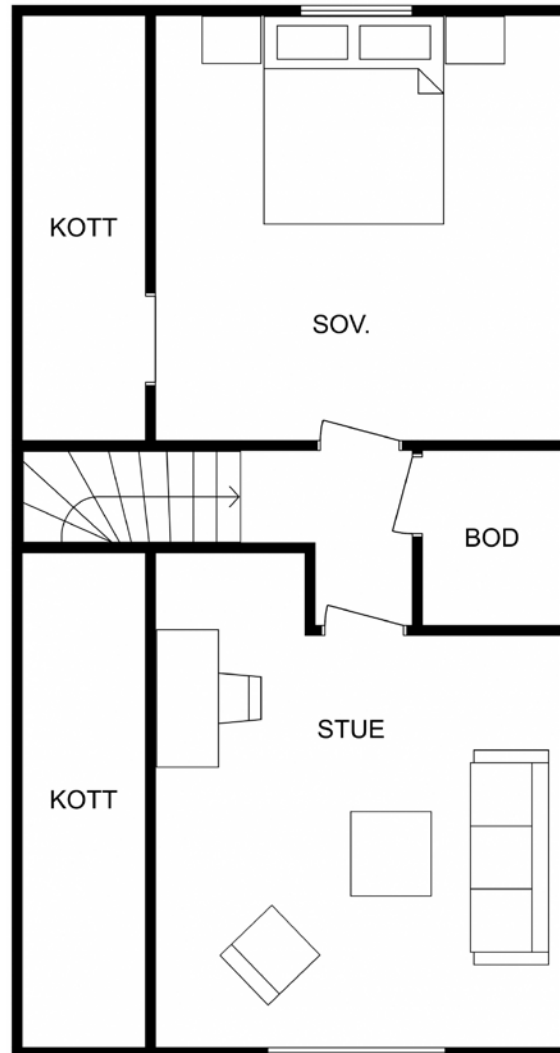

Mari Staveland AS

TEGNINGEN ER MENT SOM ILLUSTRASJON AV PLANLØSNING.
AVVIK KAN FOREKOMME.

Plantegningen er ikke i målestokk og noe avvik kan forekomme.
Megler/selger tar ikke ansvar for evt. feil.

Vedlegg

Tilstandsrapport

📍 Valkyriegata 7A , 5531 HAUGESUND

🏠 HAUGESUND kommune

gnr. 34, bnr. 182

Sum areal alle bygg: BRA: 106 m² BRA-i: 98 m²



Befaringsdato: 26.02.2026

Rapportdato: 04.03.2026

Oppdragsnr.: 20763-3333

Referansenummer: RL1687

Autorisert foretak: Schive Takst AS

Sertifisert Takstingeniør: Odd Schive Kiperberg



Medlem av



Tilstandsrapporten er gyldig ett år fra rapportdato. Oppstår det skader eller skjer det endringer på eiendommen, bør du som selger be om en oppdatert tilstandsrapport.

Schive Takst

Schive Takst er lokalisert i Haugesund og leverer primært tjenester på Haugalandet, Sunnhordaland, Hardanger og Ryfylke.

Tilstandsrapporter av boliger og hytter utgjør hovedtyngden av leverte tjenester, men vi kan også være behjelpelig med verdisetting, reklamasjonsrapporter, overtakelseforretning og generell rådgivning.

Våre kunder er privatpersoner, advokater, eiendomsmeglere, sameier, borettslag og firma.

Schive Takst er registrert som ekspert hos Enova og tilfredsstiller kompetansekrav for samtlige felt, sett bort i fra vurdering kjel for fossilt brensel med nominell effekt høyere enn 100kW. www.Takst2.com

Rapportansvarlig



Odd Schive Kiperberg

schive@takst2.com

476 39 549



Dette trenger du å vite om tilstandsrapporten



Hva er en tilstandsrapport?

En tilstandsrapport beskriver synlige skader/avvik eller tegn på skader/avvik på boligen. Rapporten fremhever vanligvis ikke positive egenskaper ved boligen.



Hva vurderer en bygningsakkyndig?

Den bygningsakkyndige vurderer boligen ut fra hva man kan forvente av en bygning av samme alder og type. Vurderingen gjøres som regel mot hvordan det var vanlig å bygge og regler som gjaldt da boligen ble oppført (søknadstidspunktet). Forhold som er vanlige for bygningens alder, slik som slitasje etter normal bruk regnes ikke som avvik.



Hva inneholder tilstandsrapporten?

Den bygningsakkyndige undersøker rom og bygningsdeler slik det kommer frem av [Forskrift til avhendingsloven](#). Tilstandsrapporten inneholder bare avvik som den bygningsakkyndige kan se eller kontrollere med enkle hjelpemidler. Det gjøres ikke nærmere undersøkelser slik som åpning av vegger eller andre bygningsdeler. I vegg mot våtrom og rom under terreng kan det borres et hull for å gjøre enkle undersøkelser slik som fuktøk.

Når du kjøper en brukt bolig

Når du kjøper en brukt bolig, er det viktig å være oppmerksom på at dette ikke kan sammenlignes med å kjøpe en ny bolig. Måten boligen ble bygget på kan være annerledes enn i dag. Bygninger svekkes over tid, og utsettes for slitasje blant annet på grunn av bruk og vær og vind. Mange boliger fornyes helt eller delvis, noen i flere omganger, eller det oppføres tilbygg. Særlig for boliger som er pusset opp eller endret, er det viktig å merke seg at fornyelse av overflater ikke nødvendigvis betyr at bygningsdeler under er forbedret.

Vurdering mot byggeregler

Den bygningsakkyndige vil vurdere boligen mot hvordan det var vanlig å bygge og regler som gjaldt på søknadstidspunktet. Den bygningsakkyndige ser etter avvik som har betydning for og som reduserer boligens funksjon og verdi, og som kommer frem av forskrift til avhendingslova.

Tilstandsrapporten beskriver ikke hele boligen

BYGNINGSSAKKYNDIGE SER FOR EKSEMPEL IKKE PÅ

• vanlig slitasje og normal vedlikeholdstilstand • bagatellmessige forhold som ikke påvirker bygningens bruk eller verdi vesentlig • skjulte installasjoner • installasjoner utenfor bygningen • full funksjonstesting av el- og VVS-installasjoner • geologiske forhold og bygningens plassering på grunnen • bygningens planløsning • bygningens innredning • løstørre slik som hvitevarer • utendørs svømmebasseng og pumpeanlegg • bygningens estetikk og arkitektur • bygningens lovlighet (bortsett fra bruksendringer, brannceller og forhold som åpenbart kan påvirke helse, miljø og sikkerhet) • fellesarealer (med mindre boligeier har vedlikeholdsplikt for fellesarealer og dette er kjent for bygningsakkyndig, eller fellesarealet har en særlig tilknytning til boligen).

© iVerdi 2023

Malen til denne rapporten, inkludert standardtekstene fra Verdi er vernet etter åndsverkloven og kan kun benyttes av av kunder hos iVerdi. For andre aktører er eksemplarframstilling av malen og standardtekster, som utskrift og annen kopiering til bruk som grunnlag for tilsvarende rapporter, bare tillatt når det er hjemlet i lov (kopiering til privat bruk, sitat o.l.) eller avtale med iVerdi ([Hjem-iVerdi](#)).

Utnyttelse i strid med lov eller avtale kan medføre erstatnings- og straffeansvar.

Dette trenger du å vite om tilstandsrapporten

Tilstanden vurderes med ulike tilstandsgrader

Tilstanden gir uttrykk for en gitt forventet tilstand, blant annet vurdert ut fra alder og normal bruk. Ved Tilstandsgrad 0 (TG0) og Tilstandsgrad 1 (TG1) gir den bygningsakkyndige normalt ingen begrunnelse for valg av tilstandsgrad. Grunnen er at bygningen eller bygningsdelen da bare har normal slitasje. Ved skjulte konstruksjoner kan alder alene avgjøre tilstandsgrad. Når bygningsakkyndige anbefaler tiltak, for eksempel utbedringer, må brukeren av rapporten vurdere om tiltakene er nødvendige og lønnsomme.

Når den bygningsakkyndige velger tilstandsgrad, baseres vurderingen på faste kriterier som følger av gjeldende bransjestandard for Teknisk tilstandsanalyse ved omsetning av bolig og Forskrift til avhendingslova.



TILSTANDSGRAD 0, TG0: INGEN AVVIK

Bygningsdelen skal være tilnærmet ny, ikke vise tegn på slitasje og det skal være lagt frem dokumentasjon på faglig god utførelse. Det er ingen merknader til delen.



TILSTANDSGRAD 1, TG1: MINDRE AVVIK

Bygningsdelen skal bare ha normal slitasje, og strakstiltak skal ikke anses som nødvendig. Graden kan også brukes når delen er ny, men der dokumentasjon på faglig god utførelse mangler.



TILSTANDSGRAD 2, TG2: VESENTLIGE AVVIK OG MINDRE AVVIK SOM ETTER NS 3600 GIR TG 2

Bygningsdelen skal enten ha feil utførelse, en skade eller symptomer på skade, sterk slitasje eller nedsatt funksjon. Graden gis når bygningsdelen trenger vedlikehold eller tiltak i nær fremtid. Graden skal også brukes når delen er gammel og det er grunn til å varsle om faren for skader på grunn av alderen, eller når det er grunn til å overvåke delen spesielt på grunn av fare for større skader eller følgeskader.



TILSTANDSGRAD 3, TG3: STORE ELLER ALVORLIGE AVVIK

Denne tilstandsgraden brukes ved kraftige tegn på forhold som man må regne med trenger utbedring straks eller innen kort tid. Det er påvist funksjonssvikt eller sammenbrudd.



IKKE UNDERSØKT/IKKE TILGJENGELIG FOR UNDERSØKELSE

Det kan være avvik/skader som ikke er avdekket.

Informasjon om utbedringskostnader

Utbedringskostnadene i rapporten er sjablongmessige anslag basert på observerte forhold som feil, skader eller uregelmessigheter, samt foreslåtte tiltak. Disse anslagene er veiledende, angis i fem intervaller, er basert på generelle erfaringstall, og må ikke forveksles med konkrete pristilbud fra håndverkere eller entreprenører. Faktiske kostnader kan variere betydelig, avhengig av individuelle valg, materialpriser og markedsforhold. For å få en nøyaktig vurdering av utbedringskostnadene anbefales ytterligere undersøkelser og innhenting av flere pristilbud fra kvalifiserte fagfolk. Slike anslag gis for TG3, der dette er mulig.



Tiltak under kr 20 000



Tiltak mellom kr 20 000 – 100 000



Tiltak mellom kr 100 000 – 200 000



Tiltak mellom kr 200 000 – 500 000



Tiltak over kr 500 000

Beskrivelse av eiendommen

Enebolig - Byggeår: 1991

UTVENDIG

[Gå til side](#)

Velholdt og noe modernisert enebolig fra 1991.

Boligen antas å være oppført i henhold til byggeskikken på oppføringstidspunktet. Gulv på grunn er av betong. Etasjeskiller, yttervegger og saltak er oppført i trekonstruksjoner. Taker er tekket med takstein av betong.

Arealer

[Gå til side](#)

Forutsetninger og vedlegg

[Gå til side](#)

Lovlighet

[Gå til side](#)

Enebolig

- Det foreligger godkjente og byggemeldte tegninger, som stemmer med dagens bruk
- ** Carport er inntegnet som frittliggende - denne er i dag bygget sammen med bolig, og det er ukjent om dette mindre tiltaket er omsøkt / kommunalt godkjent.

Sammendrag av boligens tilstand

Fordeling av tilstandsgrader

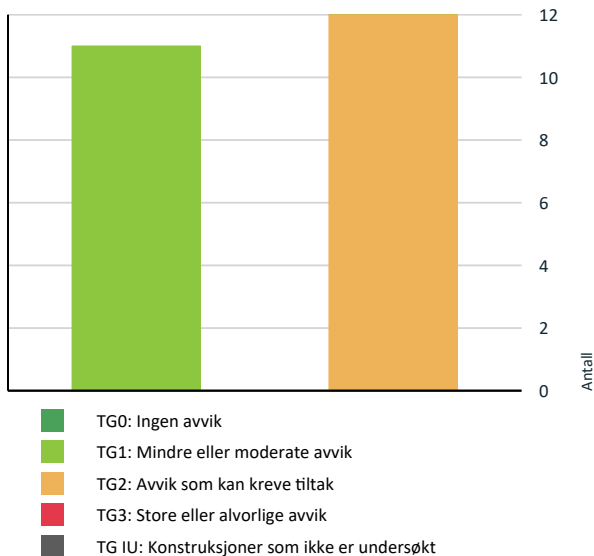

Vil du vite mer om tilstandsgrader? Se side 4.

Spesielt for dette oppdraget/rapporten

Iht. SINTEF Byggforsk er normal levetid for de fleste elementer i et bygg 20-40 år. Våtrom har levetid opptil 20-30 år. Det må påregnes svikt iht. forventet levetid, samt merke seg at levetiden varierer, slik noen bygningsdeler varer lengre og andre kortere.

Det er kun tilstandsgrader som settes iht. NS3600. Skjønnsmessige vurderinger kan forekomme, slik det blir samsvar med forskrift før standard. Programvaren IVIT kan også forårsake upresissheter. Rapporten prøver kun å tilfredsstille minstekrav til tilstandsrapporter, med evt. tilleggsundersøkelser om det er bestilt.

Interesserte oppfordres spesielt til å sjekke slitasjegrad på overflater og innredninger, samt høre om det er knirk i gulf (som er påregnelig i konstruksjoner av- eller i tre).

Taket (inkludert takkonstruksjon, takteking og skorstein) er kun inspisert fra bakkenivå og/eller med drone av sikkerhetsgrunner. Eventuelle skader som krever direkte inspeksjon kan derfor være oversett.

Ved hulltaking vurderes kun et begrenset område. Det tas forbehold om eventuell varierende tilstand bak øvrige overflater.

Man må anta det finnes giftstoffer i bygningsmaterialer i bolig og på eiendom. Dette gjelder spesielt for asbest, som i stor grad har blitt brukt i bygninger og installasjoner fra rundt 1920 til 1985.

Spor av stripet borebille (mott) i konstruksjon mot kald kjeller/loft må påregnes.

Stoppekran blir ikke funksjonstestet på anlegg som har passert 50 % av forventet.

Oppsummering av avvik

Vil du vite mer? Se på rommet eller bygningsdelen senere i rapporten.

Enebolig

TG 2 AVVIK SOM KAN KREVE TILTAK

! Utvendig > Takteking [Gå til side](#)

! Utvendig > Nedløp og beslag [Gå til side](#)

! Utvendig > Veggkonstruksjon [Gå til side](#)

! Utvendig > Takkonstruksjon/Loft [Gå til side](#)

! Tekniske installasjoner > Vannledninger [Gå til side](#)

! Tekniske installasjoner > Avløpsrør [Gå til side](#)

! Tekniske installasjoner > Varmtvannstank [Gå til side](#)

Sammendrag av boligens tilstand

! Tomteforhold > Fuktsikring og drenering [Gå til side](#)

! Tomteforhold > Terrengforhold [Gå til side](#)

! Våtrom > Etasje 1 > Bad/vaskerom > Overflater vegger og himling [Gå til side](#)

! Våtrom > Etasje 1 > Bad/vaskerom > Overflater Gulv [Gå til side](#)

! Våtrom > Etasje 1 > Bad/vaskerom > Sluk, membran og tettesjikt [Gå til side](#)

HELSE, MILJØ OG SIKKERHET

Forhold som åpenbart kan medføre fare for helse, miljø og sikkerhet

- ! Det er ikke foretatt radonmålinger, og bygget er heller [Gå til side](#) ikke utført med radonsperre.
- ! Det er tegn på avvik i branncelleinndeling ut ifra dagens byggtekniske forskrift.

Tilstandsrapport

ENEBOLIG



Byggeår
1991

Kommentar
Byggeår er hentet fra eiendomsverdi
(kilde ikke oppgitt).

Anvendelse

Standard

Normal standard på bygget ut ifra alder/konstruksjon - jamfør beskrivelse under konstruksjoner.

Vedlikehold

Alder på bygningen tilsier at bygningselementer som ikke er skiftet har minimum passert 50 % av forventet levetid, slik at noe vedlikehold og utbedring er påregnelig.

UTVENDIG

TG 2 Takteking

Punktet må sees i sammenheng med Takkonstruksjon/Loft

Taket er tekket med takstein av betong.

Tekkingen er besiktet fra bakkeplan og ved lett bruk av drone uten å påvise vesentlige feil som manglende tekking eller større skader. Det foreligger ingen dokumentasjon av tekking og det er således ikke utført noen nærmere vurdering om taket har tilstrekkelig helning etc.

Undertak antas generelt å vare like lenge som primærtekking, uten nærmere undersøkelser. Undertak og lekter er ikke funnet sikkerhetsmessig forsvarlig og kontrollere på befaring.

Normal levetid for takstein i betong er ca. 30 - 60 år.

Vurdering av avvik:

- Mer enn halvparten av forventet brukstid er passert på taktekingen.
- Mer enn halvparten av forventet brukstid er passert på undertak.

Konsekvens/tiltak

- Overvåk tilstanden jevnlig. For å få tilstandsgrad 0 eller 1 må tekkingen skiftes ut, men tidspunktet for når dette er nødvendig er vanskelig å si noe om.

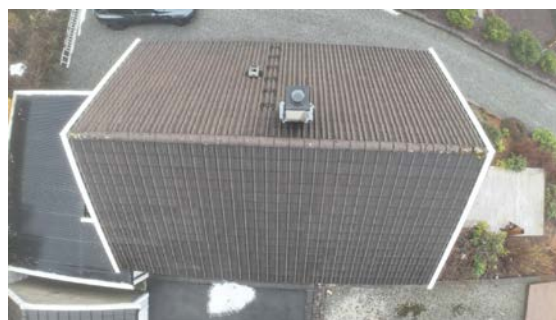

TG 2 Nedløp og beslag

Takrenner og nedløp av plast. Beslag av metall.

Vurdering av avvik:

- Det mangler snøfangere på hele eller deler av taket, men det var ikke krav om dette på byggemeldingstidspunktet.
- Mer enn halvparten av forventet brukstid er passert på renner/nedløp/beslag.

Konsekvens/tiltak

- Overvåk tilstanden jevnlig. For å få tilstandsgrad 0 eller 1 må beslag/renner/nedløp skiftes ut, men tidspunktet for når dette er nødvendig er vanskelig å si noe om.

Manglende snøfangere kan føre til personskafer, skader på husdyr, eiendom (som biler og hagemøbler) og bygningselementer som takrenner og takmaterialer.

Beslag rundt pipe er vanlig å skifte etter ca. 30 år (når taksteinen har passert 50% av forventet levetid).

TG 2 Veggkonstruksjon

Tilstandsrapport

Veggene har bindingsverkskonstruksjon fra byggeår. Fasade/kledning har liggende bordkledning.

Veggkonstruksjon er av eldre dato og fraviker moderne krav til totrinnstetning, hvor det mellom annet ikke er luften- og dreneringspalte over vinduer, begrenset åpninger for lufting mm.

Vurdering av avvik:

- Det er ingen eller liten lufting i nedre kant av kledning mot grunnmur.
- Bordkledning går stedvis nesten helt ned i terreng.

*Det ser ut som kledningen er musesikret med horisontalt liggende lekt - dette kan begrense lufting noe iht. anbefalt åpning.

* Det observeres noe løs isolasjon bak en asfaltplate, som vist på bilde.

Konsekvens/tiltak

- Lokal utbedring bør foretas for å øke avstanden mellom terreng og bordkledning.
- Det er ikke behov for utbedringstiltak.

Kort avstand mellom kledning og terreng kan medføre at vann lettere spruter opp mot kledningen, noe som kan svekke materialene og redusere levetiden på konstruksjonen.

Svak/manglende lufting og drenering kan medføre tregere uttørring av treverk og forkortet levetid. Det er på befaring ikke funnet vesentlige symptom på svekkelse, slik ingen strakstiltak ansees nødvendig.

Det bør gjøres nærmere undersøkelser vedr. isolasjon som vist på bilde.



Løs isolasjon observert.

TG 2 Takkonstruksjon/Loft

Punktet må sees i sammenheng med Takteking

Saltak i trekonstruksjon med oppholdsrom på deler av loftet.

Konstruksjonen er begrenset kontrollert i knevegger. Det meste av konstruksjonen er kledd inn og ikke tilgjengelig for kontroll.

Vurdering av avvik:

- Det er påvist avvik rundt gjennomføringer i takflaten.
 - Hele takkonstruksjonen er gjenbygget. Det er ingen mulighet til vurdering utover alder og observasjoner fra underliggende etg.
- Det er misfarging rundt gjennomføring av ventilasjonskanal fra ventilator.
- Det observeres misfarging rundt tidligere ventilasjonsrør fra bad på plate gulv.

Konsekvens/tiltak

- Det må gjennomføres ytterligere undersøkelser.

Som følge av registrerte anmerkninger og bygningsdelens alder må det gjøres nærmere undersøkelser over tid før man utelukker behov for vedlikehold og utbedring.

Ventil på bad ble skrudd igjen, slik dette trolig stopper videre misfarging av plate, men dette må observeres over tid.



TG 1 Vinduer

Bygningen har malte trevinduer med 2-lags glass. Det er skiftet vinduer mot vest i nyere tid. Bemerk alder på vindu som ikke er skiftet.

Normal levetid for vinduer med isolerglass er ca. 20 - 40 år.

TG 1 Dører

Ytterdører i tre.

INNSENDIG

Overflater

Tilstandsrapport

På gulv er det belegget og gulv av heltre.
På veggene er det tapet og malt tapet.
Innvendig tak er himlingsplater.

Boligen var møblert på befaring. Eier opplyser at det ikke kjennes til vesentlige skader som er skjult, men tar forbehold mot evt. mindre fukt- eller bruksmerker ettersom det ikke er gjennomført noen særskilt kontroll av overflater som er skjult.

Interesserte oppfordres til å undersøke overflatene nærmere, ettersom vurderingen av normal bruksslitasje og små kosmetiske feil kan være subjektiv. Vær særlig oppmerksom på knirk eller knas i gulv ved besiktigelse.

Overflatene er ikke vurdert nærmere i denne rapporten utover det som fremgår under de enkelte rom og konstruksjoner.

TG 1 Etasjeskille/gulv mot grunn

Etasjeskiller antatt utført av trebjelkelag som normalt for byggeår.
Gulv på grunn er antatt utført av betong som normalt for byggeår.

Jevnheter, skjevheter og noe gulvknirk må påregnes i en trekonstruksjon.

Det måles ca. 13 mm skeivhet gjennom hele rommet på soverom vest loft.
Det måles ca. 7 mm skeivhet gjennom hele rommet på soverom øst loft.
Det måles ca. 15 mm skeivhet gjennom hele rommet på stue/kjøkken 1.etg.
Det måles ca. 7 mm skeivhet gjennom hele rommet på soverom øst 1.etg.

Det tas forbehold om ytterligere skeivheter da det ikke er utført andre målinger enn beskrevet, samt boligen var møblert på befaring. Omfanget av undersøkelser fraviker krav i NS3600 og må kun brukes veiledende.

TG 1 Pipe og ildsted

Boligen har elementpipe og vedovn.

VÅTROM

ETASJE 1 > BAD/VASKEROM

Generell

Bad / vaskerom fra byggeår som er modernisert med nyere belegg, vask, kabinett og toalett.

ETASJE 1 > BAD/VASKEROM

TG 2 Overflater vegger og himling

Veggene har glassfiber strie. Taket har himlingsplater.

Vurdering av avvik:

- Det er vindu/dør med ikke fuktbestandige materialer i våtsonen (ved vask, dusj, badekar, osv.), løsningen eller byggematerialet er uegnet.

Konsekvens/tiltak

- Uegnede materialer må fuktbeskyttes/utskiftes.

Avviket har ingen konsekvens med bruk av kabinett som i dag.

ETASJE 1 > BAD/VASKEROM

TG 2 Overflater Gulv

Gulvet har vinylbelegg. Rommet har elektriske varmekabler.

Det måles ca. 0 mm fall fra belegg ved terskel til belegg utenfor sluk (tilnærmet flatt gulv).

Vanntest utenfor kabinett viser at evt. bruks eller lekkasjevann går litt i begge retninger, og at det ikke er ensrettet fall mot sluk.

Vurdering av avvik:

- Det er påvist at høydeforskjell fra topp slukrist til gulv/synlig topp membran ved dørterskel er mindre enn 25 mm.
- Det er påvist avvik i fallforhold til sluk i forhold til krav i forskrift på byggetidspunktet.

Konsekvens/tiltak

- Til tross for avviket i fall/høydeforskjell til sluk, vil gulvet fortsatt kunne lede vann mot sluket, men med redusert effektivitet. Dette kan potensielt øke risikoen for vannansamling i enkelte områder av badet.
- Et bad med manglende/ redusert fall til sluk blir mindre funksjonelt og sikkert for brukeren. Dette kan medføre stående vann på gulvet, vann som ikke ledes effektivt til sluket, økt risiko for at vann renner ut av rommet og redusert sklisikkerhet på gulvet.

ETASJE 1 > BAD/VASKEROM

TG 2 Sluk, membran og tettesjikt

Det er plastsluk og synlig vinylbelegg som tettesjikt.

Det er usikkerhet rundt glassfiber strie og evt. våtromssystem. Det er ikke sikkert vegger er egnet for direkte bruksvann, spesielt mtp. belegg er lagt utenpå strie.

Vurdering av avvik:

- Mer enn halvparten av forventet brukstid er passert på slukløsningen.
- Sluk har begrenset mulighet for inspeksjon og rengjøring.

Konsekvens/tiltak

- Overvåk tilstanden jevnlig. For å få tilstandsgrad 0 eller 1 må slukløsningen skiftes ut og sannsynligvis må også membransjiktet skiftes/utbedres. Det er imidlertid vanskelig å si noe om tidspunktet for når dette er nødvendig.

ETASJE 1 > BAD/VASKEROM

TG 1 Sanitærutstyr og innredning

Toalett, servant med møbel, kabinett og opplegg for vaskemaskin.

ETASJE 1 > BAD/VASKEROM

TG 1 Ventilasjon

Tilstandsrapport

Det er elektrisk styrt vifte.

ETASJE 1 > BAD/VASKEROM

Tilliggende konstruksjoner våtrom

Det er ikke tilkomst til vegger med vanninstallasjoner eller vegger med krav til våtsone.

Det blir ikke vurdert som hensiktsmessig å foreta hulltaking tilstøtende andre deler som ikke inneholder vanninstallasjoner, er tiltenkt eller evt. tidligere har blitt belastet med direkte bruksvann, el Dette pga. evt. målinger ikke vil være representative for evt. tilstand bak overflater som har- eller blir utsatt for direkte fuktbelastning.

Det er målt fuktighet i dørkarm, som er tørr.

KJØKKEN

ETASJE 1 > STUE/KJØKKEN

! TG 1 Overflater og innredning

Kjøkkenet har innredning med glatte fronter. Benkeplaten er av laminat.

Det er kjøleskap, fryseskap, oppvaskmaskin, komfyr og komfyrvakt.

Kjøkkenet er modernisert i 2016, men dette vurderes som rent vedlikehold - byttet "likt mot likt". Slik at det ikke nødvendigvis utløser krav til automatisk lekkasjestopper.

Installasjon av automatisk lekkasjestopper er enkel oppgradering som kan vurderes. Dette vil redusere risiko for vannskader.

ETASJE 1 > STUE/KJØKKEN

! TG 1 Avtrekk

Det er kjøkkenventilator med avtrekk ut.

TEKNISKE INSTALLASJONER

! TG 2 Vannledninger

Vannrør av kobber.
Stoppekran lokalisert under kjøkkenvask.
Normal levetid for vannledninger av kobberør er 25 til 75 år.

Vurdering av avvik:

- Mer enn halvparten av forventet brukstid er passert på innvendige vannledninger.

Konsekvens/tiltak

- Det er ikke behov for utbedringstiltak siden anlegget fungerer i dag, men ut ifra alder kan skader plutselig oppstå på eldre anlegg.

! TG 2 Avløpsrør

Tilgjengelige avløpsrør av plast.

Evt. stakeluke er ikke kjent.

Løsning for lufting er ikke kjent, men antas tilfredsstillende ut i fra anlegget fungerer i dag.

Normal levetid for plastrør er 25-75 år, anbefalt brukstid er 50 år

Vurdering av avvik:

- Mer enn halvparten av forventet brukstid er passert på innvendige avløpsledninger.

Konsekvens/tiltak

- Det er ikke behov for utbedringstiltak siden anlegget fungerer i dag, men ut ifra alder kan skader plutselig oppstå på eldre anlegg.

! TG 1 Ventilasjon

Boligen har naturlig ventilasjon.

! TG 1 Varmesentral

Det er installert varmepumpe.

! TG 2 Varmtvannstank

Varmtvannstanken er på ca. 120 liter.

Vurdering av avvik:

- Det er ikke påvist tilfredsstillende avrenning eller annen kompensierende løsning fra varmtvannstank.

Begrenset lekkasjesikring hvor bereder er plassert i kar på bod (rom uten sluk).

Konsekvens/tiltak

- Det bør etableres tilfredsstillende avrenning eller lekkasjesikring ved varmtvannstank.

Ved evt. lekkasje kan vann etter hvert renne over kar og medføre skade.

Elektrisk anlegg

Dette er en forenklet kontroll begrenset til de spørsmål og undersøkelser som forskrift til avhendingslova (tryggere bolighandel) § 2-18 inneholder. Dette kan ikke sammenlignes med en kontroll utført av offentlig myndighet (Det lokale eltilsyn) eller registrert elektrovirksomhet, og en bygningssakkyndig har verken kompetanse eller lov til å foreta en slik kontroll.

Tilstanden er vurdert ut fra den forenklete og begrensede kontrollen som forskriften inneholder. El-anlegget kan ha feil og mangler som en slik forenklet undersøkelse ikke vil avdekke. Vær derfor oppmerksom på denne risikoen, og søk videre veiledning eller få en fullstendig kontroll utført av registrert elektrovirksomhet.

Elektrisk anlegg fra byggeår som er oppgradert med renovert tavle.

Eier opplyser det ble foretatt en gjennomgang av det elektriske anlegget ved skifte av tavle, som montering av komfyrvakt o.l.

Tilstandsrapport

Spørsmål til eier

- Er alle elektriske arbeider/anlegg i boligen utført av en registrert elektroinstallasjonsvirksomhet?
Ja
- Er det elektriske anlegget utført eller er det foretatt tilleggsarbeider på det elektriske anlegget etter 1.1.1999?
Ja
Eksisterer det samsvarserklæring?
Nei
- Foreligger det kontrollrapport fra offentlig myndighet – Det Lokale Eltilsyn (DLE) eller eventuelt andre tilsvarende kontrollinstanser med avvik som ikke er utbedret eller kontrollen er over 5 år?
Nei
- Forekommer det ofte at sikringene løses ut?
Nei
- Har det vært brann, branntilløp eller varmgang (for eksempel termiske skader på deksler, kontaktpunkter eller lignende) i boligens elektriske anlegg?
Nei

Generelt om anlegget

- Er det tegn til at det har vært termiske skader (tegn på varmgang) på kabler, brytere, downlights, stikkontakter og elektrisk utstyr? Sjekk samtidig tilstanden på elektrisk tilkobling av varmtvannsbereder, jampfør eget punkt under varmtvannstank
Nei
- Er der synlig defekter på kabler eller er disse ikke tilstrekkelig festet?
Nei

Inntak og sikringsskap

- Er det tegn på at kabelinnføringer og hull i inntak og sikringsskap ikke er tette, så langt dette er mulig å sjekke uten å fjerne kapslinger?
Nei
- Finnes det kursfortegnelse, og er den i samsvar med antall sikringer?
Ja
- Foreta en helhetsvurdering av det elektriske anlegget, dets alder, allmenne tilstand og fare for liv og helse. Bør det elektriske anlegget ha en utvidet el-kontroll?
Ja Basert på følgende anbefales det en kontroll av person med elektrofaglig kompetanse:

- At deler av det elektriske anlegget og/eller elektriske komponenter som ledninger, kontaktpunkt mm. har passert 20 år.
- Det ser ut som det er utført elektrisk arbeid etter 1999 uten det foreligger samsvarserklæring.

Samsvarserklæringen er dokumentasjon for at det elektriske arbeidet er prosjektert og utført av en installatørbedrift. Når samsvarserklæring mangler bør interesserte påregne at minimum deler av det elektriske anlegget er montert uten bruk av registrert elektro installasjonsvirksomhet. Kravet til samsvarserklæring kom i 1999.



TOMTEFORHOLD

Byggegrunn

Det er ukjent byggegrunn.

TG 2 Fuksikring og drenering

Boligen er trolig oppført på drenerende masser iht. byggeårets forskrift og krav.

Vurdering av avvik:

- Mer enn halvparten av forventet levetid på drenering er overskredet.

Konsekvens/tiltak

- Overvåk tilstanden jevnlig. For å få tilstandsgrad 0 eller 1 må dreneringen skiftes ut, men tidspunktet for når dette er nødvendig er vanskelig å si noe om.

TG 1 Grunnmur og fundamenter

Golv på grunnen.

TG 2 Terrengforhold

Vurdering av avvik:

- Det er påvist dårlig fall eller flatt terreng inn mot grunnmur og dermed muligheter for større vannansamlinger.

Konsekvens/tiltak

- Det bør foretas terrengjusteringer.

Svak eller manglende bortledning av overvann fra bolig kan medføre økt risiko for at overvann gjør skade på byggverk.

Sintef Byggforsk anbefaler fallforhold på 1:50 i en avstand på minst 3 meter fra veggen (cirka 2 cm fall per meter).

Det må gjøres nærmere undersøkelser over tid for å vurdere bortledning av overvann.

FORHOLD SOM ÅPENBART KAN MEDFØRE FARE FOR HELSE, MILJØ OG SIKKERHET

Tilstandsrapport

Dette punkt inneholder tydelige og lett synlige forhold ved boligen som åpenbart kan påvirke helse, miljø og sikkerhet, og som bygnings sakkyndige har oppdaget. Terskelen for hva som anses som åpenbart er høy, og det utføres ikke undersøkelser med sikte på å avdekke slike forhold. Punktet omfatter ikke skjulte eller ikke-synlige forhold, tekniske vurderinger eller forhold som krever spesialundersøkelser. Forhold vurderes etter byggeteknisk forskrift på befaringstidpunktet.



Helse, miljø og sikkerhet

Vurdering av avvik:

- Det er ikke foretatt radonmålinger, og bygget er heller ikke utført med radonsperre.
- Det er tegn på avvik i branncelleinndeling ut ifra dagens byggetekniske forskrift.

Frittliggende carport med bod har blitt bygget sammen / inntil bolig, og det er usikkert om dette er iht. forskrifter / kommunalt godkjenning.

Konsekvens/tiltak

- For å avklare omfanget av avvik ved branncelleinndeling må det gjøres nærmere undersøkelser av en kvalifisert fagkyndig person. Brannen kan spre seg raskere ved avvik i branncelleinndelingen.



Bildet viser at tidligere frittliggende carport med bod, nå er bygget sammen med bolig.

Arealer, byggetegninger og brannceller

Standard gjeldende fra 01.01.2024

Arealmålinger og arealoppsett er basert på Norsk standard 3940:2023 Areal- og volum-beregninger av bygninger. Arealet gjelder for tidspunktet da boligen ble målt

Hva er måleverdig areal?

Arealet i rommet må ha minst 1,90 m fri høyde over gulvet og minst bredde på 0,60 m. Et loft med skråtak vil for eksempel bare få registrert målbart areal der høyden er minst 1,90 m og bredden minst 0,60 m. Rommet må ha dør eller luke, og gangbart gulv.

Hva er bruksareal?

$$\text{BRA} = \text{BRA-i} + \text{BRA-e} + \text{BRA-b}$$

Bruksarealet for bygningen er bruttoarealet minus arealet som opptas av yttervegger.

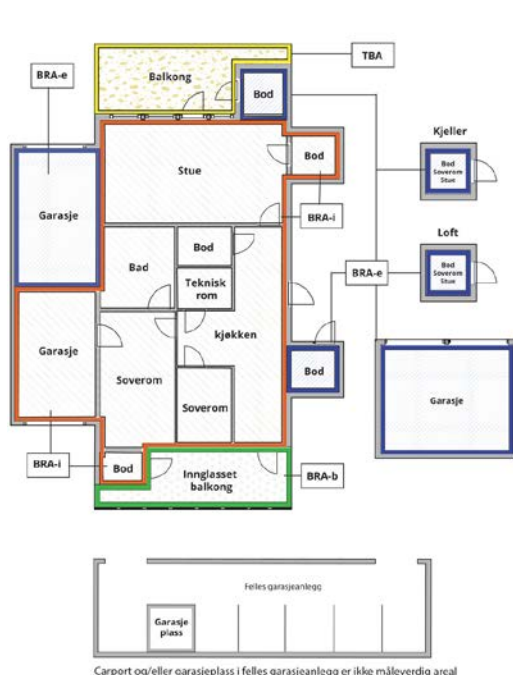

Carport og/eller garasje plass i felles garasjeanlegg er ikke måleverdig areal

Internt bruksareal (BRA-i)	Arealet innenfor boenheten(e)
Eksternt bruksareal (BRA-e)	Arealet av alle rom utenfor boenheten(e) og som tilhører denne, slik som for eksempel bodar
Innglasset balkong mv (BRA-b)	Arealet av innglasset balkong, veranda eller altan når denne er tilknyttet boenheten(e)
Terrasse- og balkongareal (TBA)	Arealet av terrasser, åpne balkonger og åpen altan tilknyttet boenheten(e)
Gulvareal (GUA)	Er sum av BRA (bruksareal) og ALH (areal med lav takhøyde). Areal med lav takhøyde (ALH) er ikke måleverdig areal, som skyldes skråtak og lav himlingshøyde. GUA kan opplyses i markedsføring der det er aktuelt for den konkrete boligen og kun sammen med BRA-i, for eksempel der gulvflaten har en verdi og har funksjon ved møblering og bruk av rommene. Ikke innredet areal som kaldloft, måles og oppgis normalt ikke.

Arealet kan ikke alltid fastsettes nøyaktig

Areal kan være komplisert eller umulig å måle opp nøyaktig fordi det er vanskelig å fastslå tykkelsen på innervegger, skjelheter i og utforming av bygningskonstruksjoner som karnapp, buer og vinkler som ikke er rette, åpne rom over flere etasjer og så videre.

Eiendommens markedsverdi kan ikke baseres på en matematisk beregning basert på antall kvadratmeter opplyst i rapporten. Opplysninger om areal kan altså ikke alene benyttes for å beregne eiendommens verdi.

Den bygningsakkyndige kan avdekke eventuelle bruksendringer og avvik i branncelleinndeling

Den bygningsakkyndige ser på byggetegninger hvis de er tilgjengelige og dette er en del av oppdraget, og vurderer bruken av boligen opp mot tegningene. Hvis den bygningsakkyndige avdekker at en bolig ikke ser ut til å være delt opp i brannceller etter kravene i byggeteknisk forskrift på befaringstidspunktet, skal det opplyses om dette.

Reglene om bruksendring og brannceller kan være kompliserte. Søk videre faglige råd om rapporten ikke gir deg svar. Den bygningsakkyndige kan ikke vurdere og svare på alle spørsmål, og kan heller ikke vite om kommunen kan gi unntak for kravene som gjelder. [Vil du vite mer?](#)

Om brannceller

En branncelle er hele eller avgrensede deler av en bygning hvor en brann fritt kan utvikle seg uten at den kan spre seg til andre bygninger eller andre deler av bygningen i løpet av en fastsatt tid.

Om bruksendring

Bruksendring er å endre bruken av et rom fra en tillatt bruk til en annen. Dette kan kreve søknad og tillatelse, for eksempel hvis du endrer et rom fra bod til soverom eller arbeidsrom, eller hvis du endrer en bolig til to separate boliger.

Rom for varig opphold har krav til takhøyde, romstørrelse, rømningsvei og lysforhold som må være oppfylt. Du kan søke kommunen om unntak for kravene, men kan ikke regne med å få unntak for krav som går på helse og sikkerhet, for eksempel krav til rømningsvei.

Bruksendring som krever godkjenning, og som ikke er søkt bruksendret, er ulovlig. Kommunen kan etter plan- og bygningsloven kapittel 32 forfølge overtredelser. Kommunen kan pålegge deg å avslutte den ulovlige bruken, eventuelt å rette eller tilbakeføre rommet til godkjent bruk.

Arealer

Enebolig

Etasje	Bruksareal BRA m ²			SUM	Terrasse- og balkongareal (TBA)
	Internt bruksareal (BRA-i)	Eksternt bruksareal (BRA-e)	Innglasset balkong (BRA-b)		
Etasje 1	70			70	26
Loft	28			28	
SUM	98				26
SUM BRA	98				

Romfordeling

Etasje	Internt bruksareal (BRA-i)	Eksternt bruksareal (BRA-e)	Innglasset balkong (BRA-b)
Etasje 1	Entré, stue/kjøkken, bad/vaskerom, soverom, kott		
Loft	Soverom, soverom 2, bod		

Lovlighet

Byggetegninger

Det foreligger godkjente og byggemeldte tegninger, som stemmer med dagens bruk

Kommentar: ** Carport er inntegnet som frittliggende - denne er i dag bygget sammen med bolig, og det er ukjent om dette mindre tiltaket er omsøkt / kommunalt godkjent.

Carport med bod

Etasje	Bruksareal BRA m ²			SUM	Terrasse- og balkongareal (TBA)
	Internt bruksareal (BRA-i)	Eksternt bruksareal (BRA-e)	Innglasset balkong (BRA-b)		
Etasje		8		8	
SUM		8			
SUM BRA	8				

Romfordeling

Etasje	Internt bruksareal (BRA-i)	Eksternt bruksareal (BRA-e)	Innglasset balkong (BRA-b)
Etasje		Bod	

Befarings - og eiendomsopplysninger

Befaring

Dato	Til stede	Rolle
26.2.2026	Odd Schive Kiperberg Jorunn Ingvaldsen	Takstingeniør Kunde

Matrikkeldata

Kommune	gnr.	bnr.	fnr.	snr.	Areal	Kilde	Eieforhold
1106 HAUGESUND	34	182		0	365 m ²	BEREGNET AREAL (Ambita)	Ikke relevant

Adresse

Valkyriegata 7A

Hjemmelshaver

Ingvaldsen Jorunn

Eiendomsopplysninger

Om tomten

Rapporten omhandler ikke eiendomsgrenser, plassering av bygg og annen matrikkel-data (veirett, regulering mm.)

Interesserte anbefales å gjøre nærmere undersøkelser rundt nevnte forhold, samt kontrollere eiendommen oppimot evt. risikoområde ift. kommunedelplan, NVE fare- og aktsomhetsområder, radon aktsomhet o.l.

Bygninger på eiendommen

Carport med bod



Anvendelse

Byggeår

1991

Kommentar

Standard

Ikke vurdert. Bygningen er kun oppmålt.

Vedlikehold

Interesserte må selv besikte bygningen før man utelukker behov for vedlikehold eller utbedring.

Merk: Bygget er ikke tilstandsvurdert

Kilder og vedlegg

Dokumenter

Beskrivelse	Dato	Kommentar	Status	Sider	Vedlagt
Kommunalinformasjon	26.02.2026		Ikke gjennomgått		Nei
Tegninger			Gjennomgått		Nei

Revisjoner

Versjon	Ny versjon	Kommentar
1	04.03.2026	

For gyldighet på rapporten se forside

Tilstandsrapportens avgrensninger

Forutsetninger

Struktur og referansenivå

Rapporten beskriver avvik, det vil si en tilstand som er dårligere enn referansenivået. Positive sider ved boligen, ut over det som kommer frem av tilstandsgradene, blir normalt ikke fremhevet.

Rapporten baserer seg på krav i forskrift til avhendingslova (tryggere bolighandel). For valg av tilstandsgrad blir NS 3600:2018 (teknisk tilstandsanalyse ved omsetning av bolig) lagt til grunn.

Bygningssakkyndig er ikke ansvarlig for tilbakeholdt eller uriktig informasjon, som har betydning for tilstandsvurderingen.

Presiseringer

Anslag på utbedringskostnader er sjablongmessig, og må ikke forveksles med en konkret vurdering eller tilbud fra entreprenør eller håndverker. Anslaget vil også avhenge av personlige preferanser og markedspris på materialer og tjenesteyter.

Tilstandsrapporten gjelder hovedbygget og tilleggsbygninger som den bygningssakkyndige anser at har nær tilknytning til funksjon som bolig.

Avvik er vurdert mot regler som gjaldt da boligen ble oppført, med mindre annet er spesifisert i forskrift til avhendingslova, eller gjeldende versjon av NS 3600.

Hulltaking ved våtrom, i rom under terreng eller andre bygningsdeler, krever eiers samtykke.

Befaring begrenses til visuelle observasjoner av tilgjengelige flater. Den bygningssakkyndige gjør ikke fysiske inngrep for å avdekke avvik, utover de som er beskrevet i forskrift til avhendingslova. Rapporten gir ingen garanti for at det ikke finnes skjulte feil eller mangler.

Flater som er skjult av snø eller på annen måte utilgjengelig, blir ikke kontrollert. Det blir ikke utført funksjonsprøving av bygningsdeler, med mindre dette kommer frem av forskrift til avhendingslova. Hvis det ikke er sikkerhetsmessig forsvarlig, vil ikke bygningssakkyndig undersøke taket fra utsiden.

Boligens tilbehør, hvite- og brunevarer og annet inventar, blir ikke vurdert. Dette gjelder også integrert tilbehør.

Stikkprøvetakninger er tilfeldig utvalgt, og kan innebære kontroll under overflaten med et spisst redskap eller lignende.

Uttrykk og definisjoner

Referansenivå: Kravet til bygningsdelen eller rommet på søknadstidspunktet.

Tilstand: Byggverkets eller bygningsdelens tekniske, funksjonelle eller estetiske status på et gitt tidspunkt.

Symptom: Forhold som gir indikasjon på hvilken tilstand et byggverk eller en bygningsdel befinner seg i. Benyttes ved beskrivelse av avvik og alder.

Skadegjører: I hovedsak råte, sopp og skadedyr.

Fuktsøk: Overflatesøk med egnet søkeutstyr som fuktindikator eller visuelle observasjoner.

Fuktmåling: Måling av fuktinnhold i materiale eller i bakenforliggende konstruksjon ved bruk av egnet måleutstyr, blant annet hammerelektrode

og pigger.

Hulltaking: Boring av hull for inspeksjon og fuktmåling i risikoutsatte konstruksjoner.

Normal slitasjegrad: Forventet slitasje av materiale i overflaten, basert på enkle, visuelle observasjoner. Kan vurderes sammen med bygningsdelens alder.

Areal

Areal fastsettes etter forskrift til avhendingslova og gjeldende versjon av NS 3940 (areal- og volumberegninger av bygninger).

Et rom kan være i strid med teknisk forskrift og mangle godkjenning hos kommunen for den aktuelle bruken, uten at dette får betydning for om arealet måles og oppgis i tilstandsrapporten. Når arealet måles tas det ikke hensyn til om arealet er lovlig oppført eller om bruken er lovlig, bruksendringer, lysforhold eller andre sikkerhetsmangler.

Rom som ligger utenfor boenheten, som eier har påvist eller opplyst at tilhører boenheten, er oppmålt og inkludert i BRA-e. Det er ikke fremvist dokumentasjon på at rommet tilhører boenheten, med mindre dette er angitt særskilt. Rom utenfor boenheten kan omdisponeres av borettslaget/sameiet, og dette kan påvirke boligens BRA-e.

Opplysninger om areal kan ikke alene benyttes for beregning av markedsverdi.

Personvern

Tilstandsrapporten er utarbeidet som en del av Fremtind Forsikring AS sitt takstkonsept. Fremtind Forsikring AS, iVerdi AS, takstforetaket og andre relevante interessenter benytter personopplysninger fra tilstandsrapporten for analyse- og statistikkformål, utvikling og drift av produkter og tjenester i takstbransjen og boligomsetningen. Fremtind Forsikring AS, iVerdi AS og takstforetaket, følger til enhver tid gjeldende personvernlovgivning.



Selgers egenerklæring

Egenerklæringen er boligselgers egen beskrivelse av tilstanden til boligen. Her kan du finne viktige opplysninger som du som kjøper bør vite om før du bestemmer deg for et eventuelt kjøp. Har du spørsmål til egenerklæringen kan du snakke med megleren som står for salget.

Selgere

Jorunn Ingvaldsen

Boligen

- ◆ Boligen ble kjøpt 1991
- ◆ Selger har bodd i boligen de 12 siste månedene
- ◆ Boligselger har kjøpt boligselgerforsikring

Valkyriegata 7A

5531 Haugesund

1106-34/182/0/0



Våtrom, tak og fasade

1. Vet du om det er, eller har vært, feil eller skader på bad/våtrom?

• **Nei, ikke som jeg kjenner til**

2. Vet du om det er gjort arbeid på bad eller våtrom, enten av deg eller tidligere eiere?

• **Nei, ikke som jeg kjenner til**

3. Vet du om det finnes dokumentasjon på hvordan bad/våtrom er bygget opp?

• **Nei, ikke som jeg kjenner til**

4. Vet du om det er, eller har vært, vannlekkasje eller andre typer feil eller skader på tak, yttervegg, vinduer, dører, garasje, tilleggsbygninger eller lignende?

• **Nei, ikke som jeg kjenner til**

5. Vet du om det er utført arbeid på tak, yttervegg, vindu, dører eller annen fasade, enten av deg eller tidligere eiere?

• **Nei, ikke som jeg kjenner til**

6. Vet du om det er, eller har vært, feil eller skader på vinduene, som for eksempel kondens, fuktskader eller vanninntrengning? Eller er noen av vinduene i boligen punktert?

• **Nei, ikke som jeg kjenner til**

7. Vet du om det er utført arbeid på garasje eller øvrige tilleggsbygninger, av enten deg eller tidligere eiere?

• **Ja**

Faglært arbeid:

1. **Hvilket år ble jobben fullført?:** 2014

Firmanavn: Byggefirma Bringedal

Beskrivelse av arbeidet: Rev gammel carport og bod og satte opp ny

8. Vet du om det er, eller har vært, skjevheter eller setningsskader i boligen, støttemur, terrasse eller lignende?

• **Nei, ikke som jeg kjenner til**

Drenering, fukt og lekkasje

9. Vet du om det er, eller har vært, feil eller skader med dreneringen?

• **Nei, ikke som jeg kjenner til**

10. Vet du om det er, eller har vært, fukt, råte eller vanninntrengning i underetasje, kjeller eller krypkjeller?

• **Nei, ikke som jeg kjenner til**

11. Vet du om det er gjort arbeid med drenering, enten av deg eller tidligere eiere?

• **Nei, ikke som jeg kjenner til**



12. Vet du om det er, eller har vært, fukt, sopp eller råteskader i boligen/sameiet/borettslaget?

♦ **Nei, ikke som jeg kjenner til**

13. Vet du om det er, eller har vært, skadedyr eller sjenerende insekter på eiendommen eller i boligen?

♦ **Nei, ikke som jeg kjenner til**

Tekniske installasjoner

14. Vet du om det er, eller har vært, feil på vann- eller avløpsanlegg?

♦ **Nei, ikke som jeg kjenner til**

15. Vet du om det er gjort arbeid på vann og avløp, enten av deg eller tidligere eiere?

♦ **Nei, ikke som jeg kjenner til**

16. Vet du om eiendommen har privat vannforsyning, vannbrønn, septiktank, pumpekum, avløpskvern eller lignende?

♦ **Nei, ikke som jeg kjenner til**

17. Vet du om det er, eller har vært, feil eller skader knyttet til sentralfyr, radiator, ventilasjon, varmepumpe, kjøkkenvifte, baderomsvifte eller andre installasjoner?

♦ **Nei, ikke som jeg kjenner til**

18. Vet du om det er gjort arbeid på sentralfyr, radiator, ventilasjon, varmepumpe eller andre installasjoner, enten av deg eller tidligere eiere?

♦ **Nei, ikke som jeg kjenner til**

19. Vet du om det er, eller har vært, feil eller skader knyttet til ildsted eller pipe?

♦ **Nei, ikke som jeg kjenner til**

20. Vet du om det er gjort arbeid på ildsted eller pipe, enten av deg eller tidligere eiere?

♦ **Nei, ikke som jeg kjenner til**

21. Vet du om det finnes oljetank på eiendommen?

♦ **Nei, ikke som jeg kjenner til**

22. Vet du om det er, eller har vært, feil eller skader på det elektriske anlegget?

♦ **Nei, ikke som jeg kjenner til**

23. Vet du om det er gjort arbeid på det elektriske anlegget, enten av deg eller tidligere eiere?

♦ **Ja**

Faglært arbeid:

1.

Hvilket år ble jobben fullført?: 2020

Firmanavn: Tøgersen elektro

Beskrivelse av arbeidet: Skiftet sikringer til overspenningsikringer, ny kurs for varmepumpe, skiftet ledninger i.h.h. t. Dagens krav



Eiendommen og omgivelsene

24. Vet du om bruken av eiendommen eller området rundt kan endres av foreslåtte eller vedtatte reguleringsplaner, nabovarsel, offentlige vedtak eller lignende?

• **Nei, ikke som jeg kjenner til**

25. Vet du om det finnes kommunale pålegg, heftelser eller krav knyttet til eiendommen eller boligen?

• **Nei, ikke som jeg kjenner til**

26. Vet du om boligen eller eiendommen har blitt endret eller bygget ut etter opprinnelig byggeår, enten av deg eller tidligere eiere?

• **Nei, ikke som jeg kjenner til**

27. Vet du om kjelleren eller loftet er innredet etter opprinnelig byggeår, enten av deg eller tidligere eiere?

• **Nei, ikke som jeg kjenner til**

28. Vet du om det mangler midlertidige brukstillatelser eller ferdigattester fra kommunen?

• **Nei, ikke som jeg kjenner til**

29. Vet du om det har vært flom, ras, skred eller lignende på eiendommen, eller om den ligger i et fareområde?

• **Nei, ikke som jeg kjenner til**

30. Har eiendommen utleiedel, for eksempel en leilighet, hybel eller lignende?

• **Nei, ikke som jeg kjenner til**

31. Består boligen av flere, selvstendige boenheter?

• **Nei, ikke som jeg kjenner til**

32. Vet du om det er gjort radonmåling på eiendommen, enten av deg eller tidligere eiere?

• **Nei, ikke som jeg kjenner til**

33. Vet du om det finnes skaderapporter, tilstandsvurderinger, boligsalgsrapporter eller om det er utført målinger for boligen?

• **Nei, ikke som jeg kjenner til**

34. Vet du om noe i nabolaget som kan være plagsomt eller ubehagelig for kjøperen?

• **Nei, ikke som jeg kjenner til**

35. Vet du om du selv eller sameiet/borettslaget/laget/selskapet er innblandet i uenigheter eller konflikter rundt eiendommen?

• **Nei, ikke som jeg kjenner til**

36. Vet du om det finnes planer, vedtak eller forslag som kan føre til økte utgifter, som festeavgift, fellesutgifter, fellesgjeld eller kommunale avgifter?

• **Nei, ikke som jeg kjenner til**

Generelt



37. Har boligen garasje eller øvrige tilleggsbygninger?

♦ Ja

Vet du om det feil eller skader ved garasje eller øvrige tilleggsbygninger?

♦ **Nei, ikke som jeg kjenner til**

38. Vet du om det er gjort arbeid på eiendommen som ikke er nevnt i de andre spørsmålene?

♦ **Nei, ikke som jeg kjenner til**

39. Vet du om det er, eller har vært, feil på tilbehør som følger med eiendommen?

♦ **Nei, ikke som jeg kjenner til**

40. Er det bestilt Norgespris på strøm?

Ja. Norgespris er en statlig ordning som gir husholdninger tilbud om strøm til fast pris på 50 øre pr. kilowatttime (prisen gjelder frem til 31. Desember 2026). Ordningen gjelder både boliger og fritidsboliger. Når en bolig med Norgespris bytter eier, vil ny eier fortsatt være bundet til Norgespris ut bindingstiden. Les mer på Regjeringens nettsider.

41. Har du andre opplysninger om boligen eller eiendommen, utover det du har svart?

♦ **Nei, ikke som jeg kjenner til**



Bolig selges med boligselgerforsikring

Selger har kjøpt Fremtind boligselgerforsikring.

Boligselgerforsikringen dekker mangler som selger er ansvarlig for etter avhendingsloven, med de unntakene som følger av forsikringsvilkårene.

Hvis du oppdager noe du mener kan være en mangel, må du reklamere til Fremtind innen to måneder etter at du oppdaget, eller burde oppdaget, forholdet. Dette gjør du på fremtind.no.

Husk at du som kjøper ikke må begynne å utbedre forholdet før du har fått svar på reklamasjonen. Da kan du som kjøper miste retten til å reklamere over forholdet. Du har likevel en plikt til å begrense en eventuell skade - for eksempel ved å tørke opp vannsøl etter en vannlekkasje og sørge for at lekkasjen stopper.



Adresse Valkyriegata 7A, 5531 HAUGESUND	
Dato for energimerking 12.02.2026	Merkenummer Energiattest-2026-258736
Bygningskategori Småhus	Bygningsnummer 9175105
Gårdsnummer 34	Bruksnummer 182
Seksjonsnummer —	Bruksenhetsnummer H0101

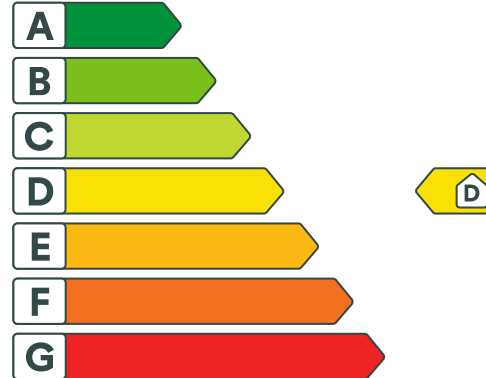

Energikarakteren

Energikarakteren angir hvor energieffektiv boligen er, inkludert oppvarmingsanlegget. Energikarakteren er beregnet ut fra den typiske energibruken for boligtypen. Beregningene er gjort ut fra normal bruk ved et gjennomsnittlig klima. Det er boligens energimessige standard og ikke bruken som bestemmer energikarakteren. Boligdata i denne attesten er beregnet ut fra opplysninger som er gitt av boligeier. Der opplysninger ikke er oppgitt, brukes typiske standardverdier for den aktuelle bygningstypen.



Boliginformasjon

Byggeår 1991	Bygningstype Enebolig
Bruksareal 110,0 m²	Oppvarmet bruksareal 110,0 m²
Oppvarmet etasje 2	Bygningsmateriale Tre
Oppvarming Varmepumpe, Ved	
Ventilasjon Annen/Ukjent ventilasjon	



Energi

Beregnet vektet levert energi i normert klima er et nøkkeltall for å vurdere en bygningens energieffektivitet, der ulike energibærere (strøm, fjernvarme, varmepumpe) vektet ulikt.

Beregnet vektet levert energi i normert klima

Pr. KVM pr. år
187,57 kWh/m²

Beregnet levert energi i lokalt klima

Pr. KVM pr. år
165,20 kWh/m²

Totalt levert pr. år
19 267 kWh



Valkyriegata 7A, 5531 HAUGESUND



Detaljering

Bygningsform Nei	Vegger Nei
Vindu Nei	Gulv Nei
Takkonstruksjon Nei	Ytterdører Nei
Energibruk Nei	Lekkasjetall Nei
Solceller Nei	



Valkyriegata 7A, 5531 HAUGESUND



Tiltak

Brukertiltak

Tiltak 1: Spar strøm på kjøkkenet

Ikke la vannet renne når du vasker opp eller skyller. Bruk kjeler med plan bunn som passer til platen, bruk lokk, kok ikke opp mer vann enn nødvendig og slå ned varmen når det har begynt å koke. Slå av kjøkkenventilatoren når det ikke lenger er behov. Bruk av microbølgeovn til mindre mengder mat er langt mer energisparende enn komfyren. Tin frossenmat i kjøleskapet. Kjøøl - og frys skal avrimes ved behov for å hindre unødvendig energibruk og for høy temperatur inne i skapet / boksen (nye kjøleskap har ofte automatisk avriming). Fjern støv på kjøleribber og kompressor på baksiden. Slå av kaffetraker når kaffen er ferdig traktet og bruk termos. Oppvaskmaskinen har innebygde varmeelementer for oppvarming av vann og skal kobles til kaldvannet, kobles den til varmtvannet øker energibruken med 20 - 40 % samtidig som enkelte vaske - og skylleprosesser foregår i feil temperatur.

Tiltak 2: Slå el.apparater helt av

Elektriske apparater som har stand-by modus trekker strøm selv når de ikke er i bruk, og må derfor slås helt av.

Tiltak 3: Følg med på energibruken i boligen

Gjør det til en vane å følge med energiforbruket. Les av måleren månedlig eller oftere for å være bevisst energibruken. Ca halvparten av boligens energibruk går til oppvarming.

Tiltak 4: Slå av lyset og bruk sparepærer

Slå av lys i rom som ikke er i bruk. Utnytt dagslyset. Bruk sparepærer, spesielt til utelys og rom som er kalde eller bare delvis oppvarmet.

Tiltak 5: Vask med fulle maskiner

Fyll opp vaske- og oppvaskmaskinen før bruk. De fleste maskiner bruker like mye energi enten de er fulle eller ikke.

Tiltak 6: Redusér innetemperaturen

Ha en moderat innetemperatur, for hver grad temperatursenkning reduseres oppvarmingsbehovet med 5 %. Mennesker er også varmekilder; jo flere gjester – desto større grunn til å dempe varmen. Ha lavere temperatur i rom som brukes sjelden eller bare deler av døgnet. Monter tetningslister rundt trekkfulle vinduer og dører (kan sjekkes ved bruk av myggspiral/røyk eller stearinlys). Sett ikke møbler foran varmeovner, det hindrer varmen i å sirkulere. Trekk for gardiner og persiener om kvelden, det reduserer varmetap gjennom vinduene.

Tiltak 7: Velg hvitevarer med lavt forbruk

Når du skal kjøpe nye hvitevarer så velg et produkt med lavt strømforbruk. Produktene deles inn i energiklasser fra A til G, hvor A er det minst energikrevende. Mange produsenter tilbyr nå varer som går ekstra langt i å være energieffektive. A+ og det enda bedre A++ er merkinger som har kommet for å skille de gode fra de ekstra gode produktene.

Tiltak 8: Tiltak utendørs

Monter urbryter (koblingsur) på motorvarmeren slik at den ikke står på mer enn nødvendig. Skift til sparepærer. Sparepærer på 5, 7, 11, 15, og 20 W tilsvarer glødelamper på henholdsvis 25, 40, 60, 75 og 100 W, og de varer dessuten lenger, 8.000-15.000 timer mot 1.000-2.500 timer for glødelamper. Det kan monteres fotocelle på utebelysningen slik at det automatisk går av/på etter dagslyset/mørket. Eller det kan monteres bevegelsessensor slik at lyset kun går på ved bevegelse og slås av automatisk etter forhåndsinnstilt tid. For snøsmelteanlegg som kun er manuelt styrt av/på eller ift. lufttemperatur kan det installeres automatikk slik at snøsmelteanlegget både er temperatur- og nedbørsstyrt dvs. når det registreres nedbør og kulde samtidig.

Tiltak 9: Luft kort og effektivt

Ikke la vinduer stå på gløtt over lengre tid. Luft heller kort og effektivt, da får du raskt skifta lufta i rommet og du unngår nedkjøling av gulv, tak og vegger.

Tiltak 10: Bruk varmtvann fornuftig

Bytt til sparedusj hvis du ikke har. For å finne ut om du bør bytte til sparedusj eller allerede har sparedusj kan du ta tiden på fylling av ei vaskebøtte; nye sparedusjer har et forbruk på kun 9 liter per minutt. Ta dusj i stedet for karbad. Skift pakning på dryppende kraner. Dersom varmtvannsberederen har nok kapasitet kan temperaturen i berederen reduseres til 70gr.

Tiltak 11: Fyr riktig med ved

Bruk tørr ved, god trekk, og legg ikke i for mye av gangen. Fyring i åpen peis er mest for kosens skyld. Hold spjeldet lukket når ovnen/peisen ikke er i bruk.

Bygningsmessige tiltak

Tiltak 12: Montering tetningslister

Luftlekkasjer mellom karm og ramme på vinduer og mellom karm og dørbblad kan reduseres ved montering av tetningslister. Lister i silikon- eller EPDM-gummi gir beste resultat.

Tiltak 13: Randsoneisolering av etasjeskillere

Kald trekk i randsonen av trebjelkelag kan utbedres ved å isolere bjelkelaget i randsonen. Utvendig kan man forsøke å tette vindsperra nederst på utsiden av veggen.

Tiltak utendørs

Tiltak 14: Skifte til sparepærer på utebelysning

Sparepærer på 5, 7, 11, 15, og 20 W tilsvarer glødelamper på henholdsvis 25, 40, 60, 75 og 100 W. Sparepærer gir like mye lys som vanlige glødelamper, men bruker bare rundt 20% av energien. De varer dessuten lenger, 8.000-15.000 timer mot 1.000 - 2.500 timer for glødelamper.

Tiltak 15: Montere urbryter på motorvarmer

Det monteres urbryter (koblingsur) på motorvarmeren slik at den ikke står på mer enn nødvendig.

Tiltak 16: Termostat- og nedbørsstyring av snøsmelteanlegg

Snøsmelteanlegget er kun manuelt styrt, eller styres kun etter lufttemperatur. Det installeres automatikk slik at snøsmelteanlegget både er temperatur- og nedbørsstyrt. Det kan være i form av en temperatur- og snøføler i bakken, med temperatur- og fuktføler i luften. Snøsmelteanlegget aktiveres kun ved behov dvs. når det registreres nedbør og kulde samtidig.

Tiltak 17: Montere automatikk på utebelysning

Det kan monteres fotocelle på utebelysningen slik at det automatisk går av/på etter dagslyset/mørket. Eller det kan monteres bevegelsessensor slik at lyset kun går på ved bevegelse og slås av automatisk etter forhåndsinnstilt tid.



Om grunnlaget for energimerket

Enova er ansvarlig for energimerkeordningen. Energimerket beregnes på grunnlag av oppgitte opplysninger om boligen. For informasjon som ikke er



Spørsmål om energiattesten

Spørsmål om energiattesten, energimerkeordningen eller gjennomføring av energieffektivisering og tilskuddsordninger kan rettes til Enova Svarer.

oppgitt, brukes typiske standardverdier for den aktuelle bygningstypen fra tidsperioden den ble bygd i. Beregningsmetodene for energikarakteren baserer seg på NS 3031.

<https://www.enova.no/energimerking>

For ytterligere råd og veiledning om effektiv energibruk se våre nettsider.

<https://www.enova.no>

Nabolagsprofil

Valkyriegata 7A - Nabolaget Valhallblokkene/Kolonihagen - vurdert av 12 lokalkjente

Nabolaget spesielt anbefalt for

- Enslige
- Etablerere
- Familier med barn



Offentlig transport

🚏 Valkyriegata Linje 206, 246	2 min 🚶 0.2 km
✈️ Haugesund Karmøy	15 min 🚗
✈️ Bergen Flesland	99 km

Skoler

Rossabø skole (1-7 kl.) 296 elever, 14 klasser	9 min 🚶 0.8 km
Brakahaug skole (1-7 kl.) 163 elever, 8 klasser	18 min 🚶 1.5 km
Lillesund skole (1-7 kl.) 405 elever, 20 klasser	19 min 🚶 1.7 km
Håvåsen skole (8-10 kl.) 420 elever, 16 klasser	10 min 🚶 0.9 km
Karmsund videregående skole 750 elever, 42 klasser	14 min 🚶 1.2 km
Haugaland videregående skole 815 elever	15 min 🚶 1.3 km

Ladepunkt for el-bil

🚗 Extra Karmsundgata	12 min 🚶
🚗 Recharge Shell Karmsundgata	12 min 🚶



Opplevd trygghet

Veldig trygt 89/100



Kvalitet på skolene

Veldig bra 79/100



Naboskapet

Høflige 65/100

Aldersfordeling

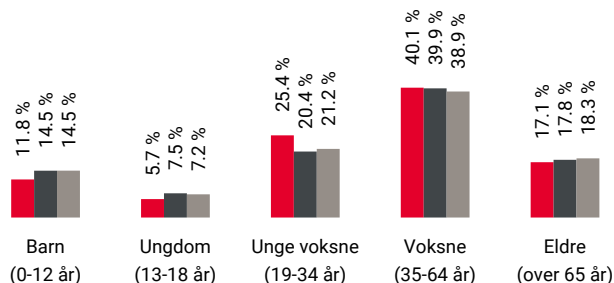

Område	Personer	Husholdninger
Valhallblokkene/Kolonihag...	812	500
Haugesund	49 898	24 645
Norge	5 425 412	2 654 586

Barnehager

Hemmingstad barnehage (0-5 år) 51 barn	5 min 🚶 0.5 km
Lysskar barnehage (0-5 år) 26 barn	9 min 🚶 0.7 km
Espira Bjørgene barnehage (0-5 år) 84 barn	10 min 🚶 0.9 km

Dagligvare

Spar Spannaveien Søndagsåpent	7 min 🚶 0.6 km
Rema 1000 Spannavegen PostNord	8 min 🚶 0.7 km





Innholdet i nabolagsprofilen er hentet fra ulike datakilder, og feil eller mangler kan forekomme. Vurderinger og sitater er innhentet på web og gir uttrykk for hvordan naboene vurderer nabolaget. FINN.no AS kan ikke holdes ansvarlig for feil/mangler i profilen. Copyright © Finn.no AS 2026

Primære transportmidler









-  1. Egen bil
-  2. Gående
-  3. Buss

 **Kollektivtilbud**
Veldig bra 84/100

 **Kvalitet på barnehagene**
Veldig bra 79/100

 **Turmulighetene**
Nærhet til skog og mark 79/100

Sport

-  Hemingstad balløkke 2 min 
Ballspill 0.2 km
-  Bo vel balløkke 6 min 
Ballspill 0.5 km
-  CrossFit Haugesund 10 min 
-  Haugesund Aerobic & Tr.senter avd. ... 11 min 

Boligmasse

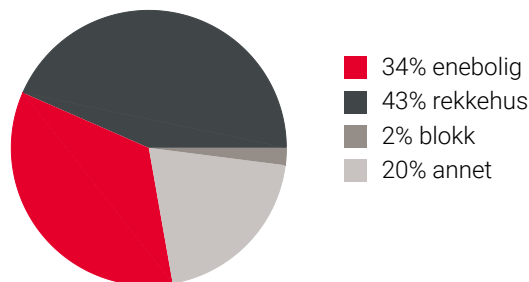

Varer/Tjenester

-  Combisenteret 5 min 
-  Apotek 1 Spannavegen 9 min 

Aldersfordeling barn (0-18 år)

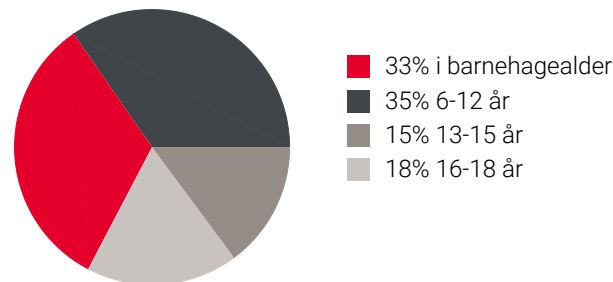

Familiesammensetning

Par m. barn



Par u. barn



Enslig m. barn





Enslig u. barn



Flerfamilier





0% 61%

-  Valhallblokkene/Kolonihagen
-  Haugesund
-  Norge

Sivilstand

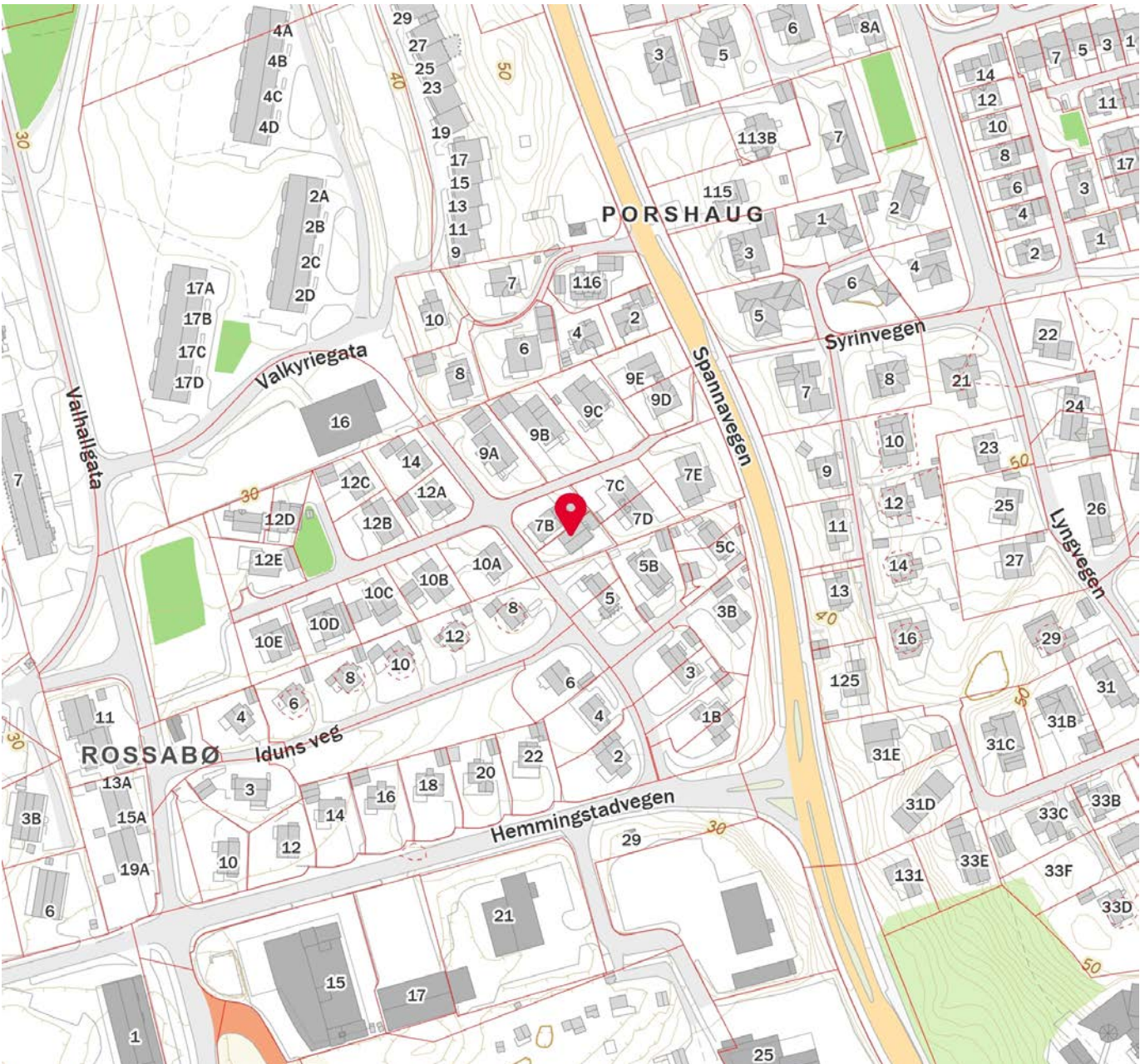
		Norge
Gift	23%	33%
Ikke gift	59%	54%
Separert	15%	9%
Enke/Enkemann	3%	4%



 Innholdet i nabolagsprofilen er hentet fra ulike datakilder, og feil eller mangler kan forekomme. Vurderinger og sitater er innhentet på web og gir uttrykk for hvordan naboen vurderer nabolaget. FINN.no AS kan ikke holdes ansvarlig for feil/mangler i profilen. Copyright © Finn.no AS 2026

Returneres til:

REGISTRERT

Skjøte¹⁾

18 JUNI 1991
 SORENSKRIVEREN I
 HAUGESUND
 Dagboknr.: 1959

Lokumentavgift er betalt med kr. 2300

Gebyr er betalt med kr. 630

Opplysningene i feltene 1-6 registreres i grunnboken

HAUGESUND SORENSKRIVERHEMBETE

1. Eiendommen(e) ²⁾				
Kommunenumr. Kommunenumr.	Gnr.	Bnr.	Festenr.	Seksjonsnr. Ideell andel
1106 Haugesund	34	166	saamt 1/36 av	
	34	6		
Omsetningen gjelder bygg på festet grunn <input type="checkbox"/> Ja <input checked="" type="checkbox"/> Nei				
Beskaffenhets: <input type="checkbox"/> 1 Bebygg <input checked="" type="checkbox"/> 2 Ubebygg				
Anvendelse av grunn:				
<input checked="" type="checkbox"/> B Bolig-eiendom <input type="checkbox"/> F Fritids-eiendom <input type="checkbox"/> V Forretning/kontor <input type="checkbox"/> I Industri <input type="checkbox"/> L Landbruk <input type="checkbox"/> K Off. vei <input type="checkbox"/> A Annet				
Type bolig:				
<input checked="" type="checkbox"/> FB Frittligg. enebolig <input type="checkbox"/> TB Tomanns-bolig <input type="checkbox"/> RK Rekkehus/kjede <input type="checkbox"/> BL Blokk-leilighet <input type="checkbox"/> AN Annet				
2. Kjøpesum				
Kr				Utløst til salg på det frie marked <input type="checkbox"/> Ja <input type="checkbox"/> Nei
Omsetningstype:				
<input checked="" type="checkbox"/> 1 Fritt salg <input type="checkbox"/> 2 Gave (helt eller delvis) <input type="checkbox"/> 3 Ekspropriasjon <input type="checkbox"/> 4 Tvangsauksjon <input type="checkbox"/> 6 Skifteoppgjør <input type="checkbox"/> 8 Annet				
Kjøpesummen er oppgjort på avtalt måte				
3. Salgsverdi/avgiftsgrunnlag ³⁾				
Kr 92.666,-				
4. Overdras fra				
Fødselsnr./Foretaksnr. (11/7 siffer) ⁴⁾ Navn				Ideell andel
050920 [redacted] Torgersen, Albin J.				
KR DIVRA 91 4448 2502010000				
5. Til				
Fødselsnr./Foretaksnr. (11/7 siffer) ⁴⁾ Navn				Ideell andel
120539 [redacted] Ellefsen, Terje				
 Doknr: 1959 Tinglyst: 18.06.1991 Emb. 046 STATENS KARTVERK FAST EIENDOM				
6. Særskilte avtaler ⁵⁾				
Obs! Her påføres kun opplysninger som skal og kan tinglyses				
Gnr. 34/182 har rett til framføring og vedlikehold av vann- og kloakkledninger over eiendommen.				



Andre avtaler (som ikke skal tinglyses)

7. Kjøpers/erverters erklæring ved overdragelse av boligseksjonJeg/vi erklærer at mitt/vårt erverv av seksjonen ikke er i strid med bestemmelsen i § 10 fjerde ledd i lov av 4 mars 1983 nr. 7 (utdrag):
"Ingen kan erverve mer enn to seksjoner i sameiet. Arbeidsgiver kan erverve flere seksjoner når formålet er å leie ut til sine ansatte."

Sted, dato

Kjøpers/erverters underskrift

Gjentas med maskin eller blokkbokstaver

8. Erklæring om sivilstand m.v.⁶⁾ Jeg/vi er ugift(e) Vi er gift med hverandre og begge skal underskrive Jeg er gift, men overdragelsen gjelder ikke felles bolig. Heller ikke er ektefellens eller begges ervervsvirke knyttet til eiendommen.**9. Underskrifter og bekreftelser**

Sted, dato

Utsteders underskrift⁷⁾

Gjentas med maskin eller blokkbokstaver

Jeg/vi bekrefter at utstederen(e) er over 18 år, og har underskrevet eller vedkjent seg sin underskrift på dette dokument i mitt/vårt nærvær. Jeg/vi er myndig(e) og bosatt i Norge.

1. vitneunderskrift

Gjentas med maskin eller blokkbokstaver

ARVID EK
Slättåvn. 19
4262 AVALDSNES

Adresse

2. vitneunderskrift

Gjentas med maskin eller blokkbokstaver

Monika Skaar

Monika Skaar

Adresse

Som ektefelle samtykker jeg i overdragelsen

Ektefellens underskrift

Gjentas med maskin eller blokkbokstaver

Jeg/vi bekrefter at utstederen(e) er over 18 år, og har underskrevet eller vedkjent seg sin underskrift på dette dokument i mitt/vårt nærvær. Jeg/vi er myndig(e) og bosatt i Norge.

1. vitneunderskrift

Gjentas med maskin eller blokkbokstaver

Adresse

2. vitneunderskrift

Gjentas med maskin eller blokkbokstaver

Adresse

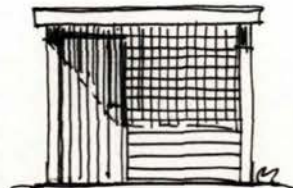
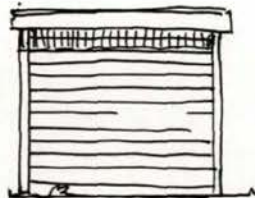
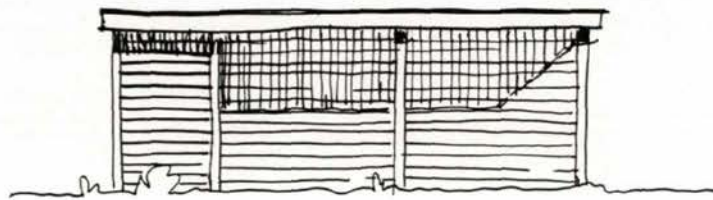
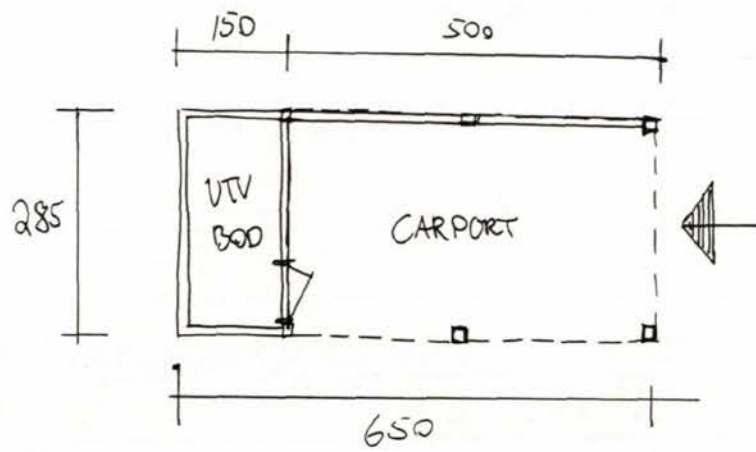



HAUGESUND KOMMUNE
Teknisk etat - Bygg- og oppmålingsavd.

M I D L E R T I D I G B R U K S T I L L A T E L S E

for arbeid etter Plan- og bygningslovens § 99 av
18.06.1965. Jfr. § 99 nr. 2 og 3.

Byggeplass Valkyriegata 7-B 7 A	Gnr. 34	Bnr. 182 182	Ark.nr. 511/13569	
Arbeidets art nybygg	Byggets art enebolig og carport	Søkn.dato 19/6-90 15/2-91	Vedt. dato 31/1-91 14/3-91	Saksnr. BD.55/91 BD.106/91
Byggherre Odd Hansen A/S	Adresse 4250 Kopervik			
Anmelder Odd Hansen A/S	Adresse 4250 Kopervik			
Ansvarshavende A. Widvey c/o Odd Hansen A/S	Adresse 4250 Kopervik			

Byggearbeid påbegynt januar 1991.
Arbeidet er besiktiget. I medhold av Plan- og bygningslovens § 99 gis
det herved midlertidig brukstillatelse for enebolig og carport.

Ferdigattest må rekvireres senere av ansvarshavende; men attesten kan
ikke gis før følgende arbeid er utført:

1. Røykvarsler monteres i gang utenfor soverom loft + 1 etg.
2. Takvann tilkobles.

DISSE ARBEIDER MÅ VÆRE UTFØRT INNEN 15/4-91

Teknisk etat, Haugesund, 03/04-1991

Olav Hauge
Olav Hauge
Bygningskontrollør

Sendes : Byggherre
Anmelder
Ansvarshavende
Feiermesteren



Haugesund kommune

Grunnkart

Eiendom: 34/182
Adresse: Valkyriegata 7A
Dato: 12.02.2026
Målestokk: 1:1000



UTM-32

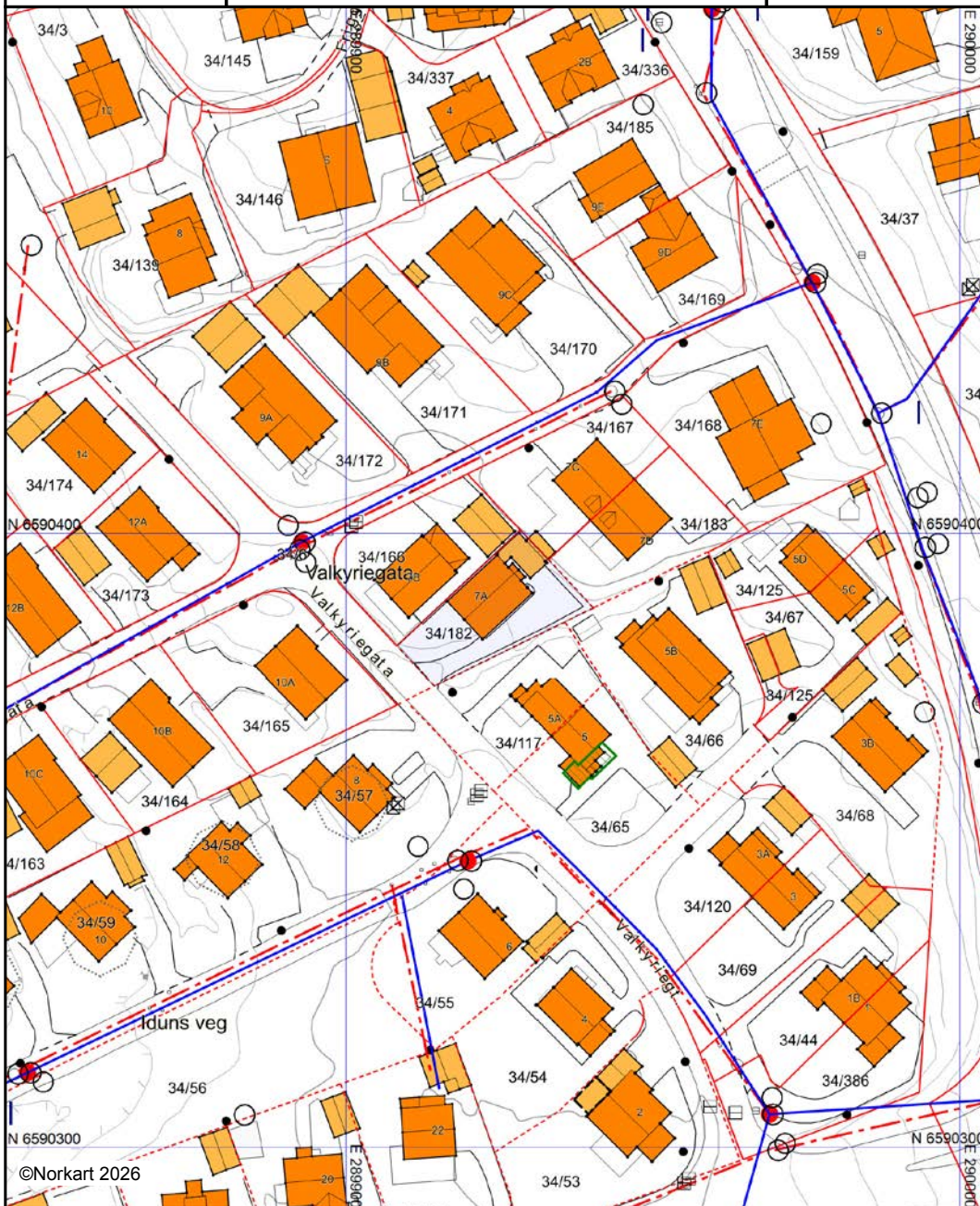

©Norkart 2026

Kartet er produsert fra kommunens beste digitale kartbaser for området og inneholder viktige opplysninger om eiendommen og området omkring. Presentasjonen av informasjon er i samsvar med nasjonal standard. Kartet kan inneholde feil, mangler eller avvik i forhold til kravene i oppgitt standard. Kartet kan ikke benyttes til andre formål enn det formålet det er utlevert til uten samtykke fra kommunen jf. lov om åndsverk.

Tegnforklaring

Eiendomsinformasjon

-  Fiktiv grense
-  Eiendomsgrense - innmålt
-  Eiendomsgrense - usikker

Ahr Gårds- og bruksnummer

Matrikkel Tiltak (Avgjørelser i enkeltsaker)

-  Godkj. Bygningsending





TraktorvegSti

-  Traktor/Kjerreveg midt



VEG

-  Annet vegareal
-  Avgrensning mot annet vegareal
-  Midtdeler/Trafikkøy
-  Vegdekkekant
-  Gangfeltavgrensing
-  Vegbom

Høydeinformasjon

-  Høydekurve 20m
-  Høydekurve 5m
-  Høydekurve 1m
-  Forsenkningkurve 1m

Ledningsnett

-  Mast
-  Sluk
-  Kumlokk

Bygninger

-  Bygningsdelelinje
-  Taksprang Bunn
-  Bygning - Boligbygg
-  Bygning - Andre bygg
-  Annen bygning
-  Bygning punkt
-  Takriss
-  Takoverbygg
-  Takoverbygg kant
-  Trapp inntil bygg, kant
-  Veranda
-  Bygningslirje
-  Taksprang
-  Mønelirje
-  Bygningsavgrensning på tiltak
-  Vegg frittstående

Adresser

Ahr Adresspunkt tekst
Gateadresse

Stedsnavn og andre tekster

Ahr Fritekst

Vann og avløp

-  Avløp felles
-  Vannledning
-  Brannkum
-  Kum
-  Kran
-  Påkoblingspunkt
-  Sluk
-  Stengeventil



Haugesund kommune

Reguleringsplankart

Eiendom: 34/182
Adresse: Valkyriegata 7A
Utskriftsdato: 12.02.2026
Målestokk: 1:1000



UTM-32



Kartet er produsert fra kommunens beste digitale kartbaser for området og inneholder viktige opplysninger om eiendommen og området omkring. Presentasjonen av informasjon er i samsvar med nasjonal standard. Kartet kan inneholde feil, mangler eller avvik i forhold til kravene i oppgitt standard. Kartet kan ikke benyttes til andre formål enn det formålet det er utlevert til uten samtykke fra kommunen jf. lov om åndsverk.

Tegnforklaring

Reguleringsplan/Bebyggelsesplan PBL 1985

	Frittliggende småhusbebyggelse
	Konsentrert småhusbebyggelse
	Blokkbebyggelse
	Garsjer i boligområder
	Område for forretning
	Offentlig forsamlingslokale (kino, teater mv.)
	Kjøreveg
	Annen veggrunn
	Gang-/sykkelveg
	Gangveg
	Parkeringsplass
	Anlegg for lek
	Privat veg
	Anlegg for telekommunikasjon
	Felles gangareal
	Felles grøntanlegg
	Forretning/Kontor/Industri

Felles for reguleringsplan PBL 1985 og 2008

	Regulerings- og bebyggelsesplanområde
	Planens begrensning
	Formålsgrense
	Regulert tomtegrense
	Byggegrense
	Planlagt bebyggelse
	Frisiktslinje
	Målelinje/Avstandslinje
Abc	Påskrift feltnavn
Abc	Påskrift reguleringsformål/arealformål
Abc	Påskrift bredde
Abc	Påskrift radius
Abc	Påskrift plantilbehør

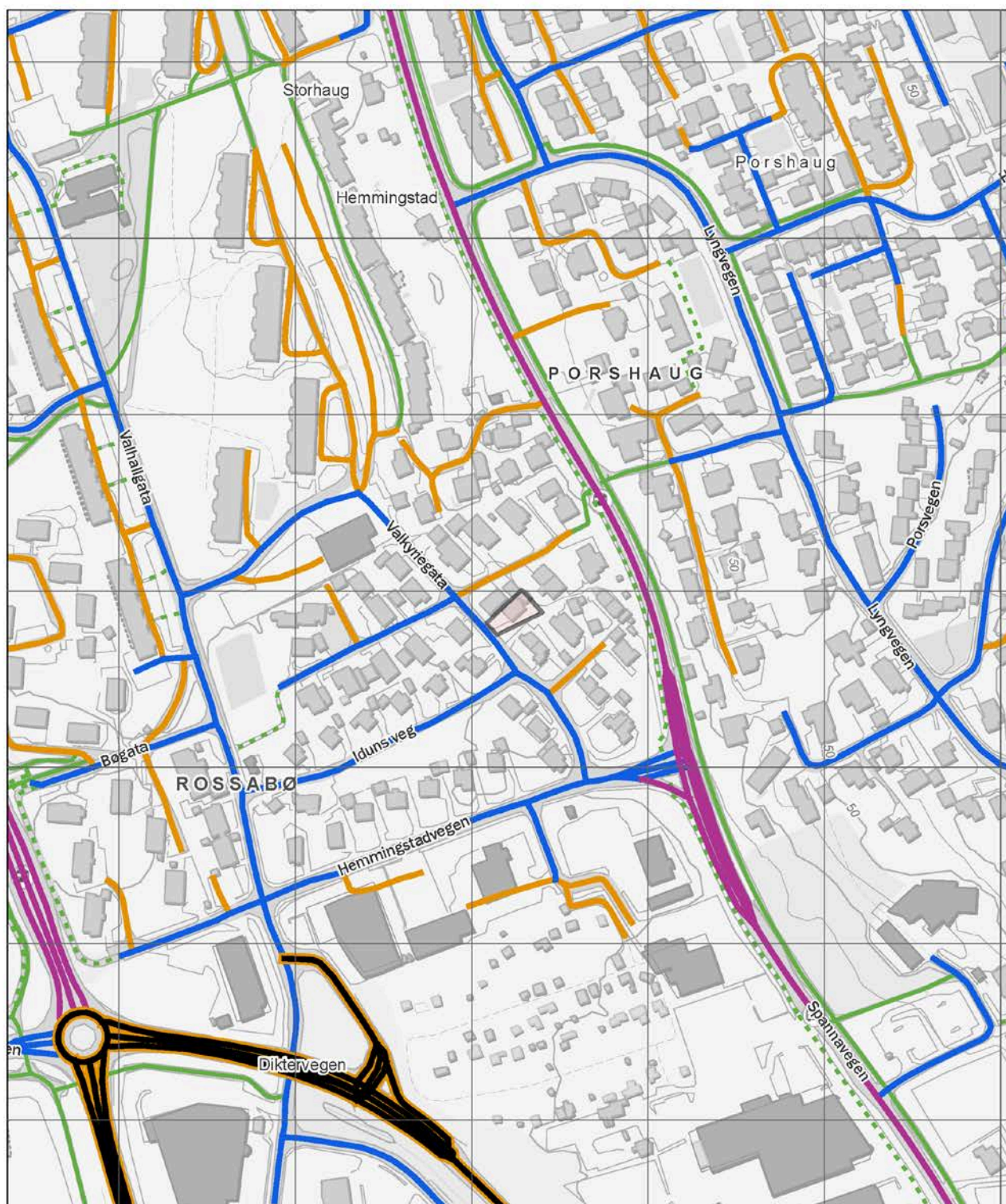

- | | | | | | |
|-------------------|-----------------|-------------------|----------------------|--------------------|--------------------|
| Europaveg | Riksveg | Fylkesveg | Kommunal veg | Privat veg | Gang- og sykkelveg |
| Tunnel, Europaveg | Tunnel, riksveg | Tunnel, fylkesveg | Tunnel, kommunal veg | Tunnel, privat veg | Annet gangareal |
| | | | Skogsbilveg | | Bilferje |
| | | | | | Annet |

Matrikkelkart og -rapport (tilsvarende målebrev)

Matrikkelenhets registerbetegnelse og adresse

Matrikkelenhets:	Gårdsnr 34, Bruksnr 182	Kommune:	1106 Haugesund
Adresse:		Grunnkrets:	304 Kolonihagen
Veiadresse:	Valkyriegata 7 A, gatenr 2649 5531 Haugesund	Valgkrets:	1 Håvåsen
		Kirkesogn:	6050201 Rossabø
		Tettsted:	4532 Haugesund

Eiendomsopplysninger

Matrikkel:

Type:	Best. grunneiendom	Tinglyst:	Ja	Reg.landbruksreg.:	Nei
Bruksnavn:	Valkyriegata 7 A	Matrikkelført:	Ja	Antall teiger:	1
Etableringsdato:	19.02.1991	Har festegrunn:	Nei	Seksjonert:	Nei
Areal:	365,0 kvm	Skyld:			
Arealkilde:	Beregnet Areal				
Arealmerknad:					

Om fullstendighet og nøyaktighet i matrikkelutskriften:

Ambita tar forbehold om at informasjon som hentes fra Matrikkelen kan avvike fra de faktiske forhold, og at grensepunkter mv. kan mangle helt eller delvis eller være feil registrert i Matrikkelen. Ambitas eiendomsutskrift viser arealet som er en geometrisk beregning basert på eiendommens grenselinjer. I de tilfeller grensene er markert som fiktive brukes i stedet oppgitt areal hvis dette finnes i Matrikkelen. Ambita er ikke ansvarlig for tap som oppstår som følge av feil i Eiendomsutskriften.

Ikke tinglyst eierforhold:

Ingen ikke tinglyste eierforhold registrert på matrikkelenheten.

Kulturminner:

Ingen kulturminner registrert på matrikkelenheten.

I Matrikkelen fremgår kun informasjon om fredet kulturminne der det er registrert i Riksantikvarens arkiv på eiendom og bygning. Kulturminner som ikke er registrert i Matrikkelen kan dermed allikevel forekomme på eiendommen. Merk at disse opplysningene ikke omfatter informasjon om eventuell verning / verneklasse for eiendom eller bygningsmasse.

Grunnforurensing:

Ingen grunnforurensing registrert på matrikkelenheten.

I Matrikkelen fremgår kun informasjon om grunnforurensning som eventuelt er registrert på eiendommen i forurensningsmyndighetenes arkiver. Grunnforurensning som ikke er registrert kan dermed allikevel forekomme på eiendommen.

Klage på vedtak i Matrikkelen:

Ingen klage registrert på matrikkelenheten.

Forretninger:					
Type	Dato		Rolle	Matrikkel	Arealendring
Annen forretningstype	Forretning:	25.02.2010	Berørt	1106/34/66	0,0
	Matrikkelført:	25.02.2010	Berørt	1106/34/182	0,0
			Berørt	1106/34/183	0,0
Annen forretningstype	Forretning:	25.02.2010	Berørt	1106/34/6	0,0
	Matrikkelført:	25.02.2010	Berørt	1106/34/117	0,0
			Berørt	1106/34/182	0,0
Kart- og delingsforretning	Forretning:	19.02.1991	Avgiver	1106/34/166	-364,8
	Matrikkelført:		Mottaker	1106/34/182	364,8

Bebyggelsens arealer mv., antall boenheter**Bygning 1 av 2: Enebolig****Opplysninger om boliger/bruksenheter:**

Adresse	Nr	Type	BRA	Kjøkkenkode	Antall rom	Bad	WC
Valkyriegata 7 A	H0101	Bolig	110,0	Kjøkken	5	1	1

Bygningsopplysninger:

Næringsgruppe:	Bolig	Bebygd areal:		Rammetillatelse:	30.01.1991
Bygningsstatus:	Tatt i bruk	BRA bolig:	110,0	Igangset.till.:	01.03.1991
Energikilde:	Elektrisitet, Biobrensel	BRA annet:		Ferdigattest:	
Oppvarming:	Elektrisk, Annen oppvarming	BRA totalt:	110,0	Midl. brukstil.:	
Avløp:	Offentlig kloakk	Har heis:	Nei	Tatt ibruk (GAB):	03.04.1991
Vannforsyning:	Tilkn. off. vannverk			Antall boliger:	1
Bygningsnr:	9175105			Antall etasjer:	2

Etasjeopplysninger:

Nr	Ant. boliger	BRA:	Bolig	Annet	Totalt	BTA:	Bolig	Annet	Totalt
H01	1		70,0		70,0				
L01			40,0		40,0				

Kulturminner:

Ingen kulturminner registrert på bygningen.

Bygning 2 av 2: Garasjeuthus anneks til bolig**Opplysninger om boliger/bruksenheter:**

Adresse	Type	BRA	Kjøkkenkode	Antall rom	Bad	WC
Ingen registrert adresse	Unummerert bruksenhet					

Bygningsopplysninger:

Næringsgruppe:	Annet som ikke er næring	Bebygd areal:		Rammetillatelse:	05.03.1991
Bygningsstatus:	Tatt i bruk	BRA bolig:		Igangset.till.:	01.04.1991
Energikilde:		BRA annet:	18,0	Ferdigattest:	
Oppvarming:		BRA totalt:	18,0	Midl. brukstil.:	
Avløp:		Har heis:	Nei	Tatt ibruk (GAB):	22.04.1991
Vannforsyning:				Antall boliger:	
Bygningsnr:	9175369			Antall etasjer:	1

Etasjeopplysninger:

Nr	Ant. boliger	BRA:	Bolig	Annet	Totalt	BTA:	Bolig	Annet	Totalt
H01				18,0	18,0				

Kulturminner:

Ingen kulturminner registrert på bygningen.

Oversiktskart



Nøyaktighet (standardavvik)

- | | |
|---|---|
| — 10 cm eller mindre | — 201 – 500 cm |
| — 11 - 30 cm. | — Over 500 cm |
| — 31 – 200 cm | — Ikke angitt |

Hjelpelinjer

- | | |
|--|--|
| - - Vannkant | ⋯ Fiktiv / Teigdeler |
| - - Veikant | ⋯ Punktfeste |

Symboler

- | |
|--|
| ○ Bygningspunkt |
| △ Sefrak kulturminne |
| <small>se ambita.com/sefrak for fargeforklaring</small> |

Teig 1 (Hovedteig)

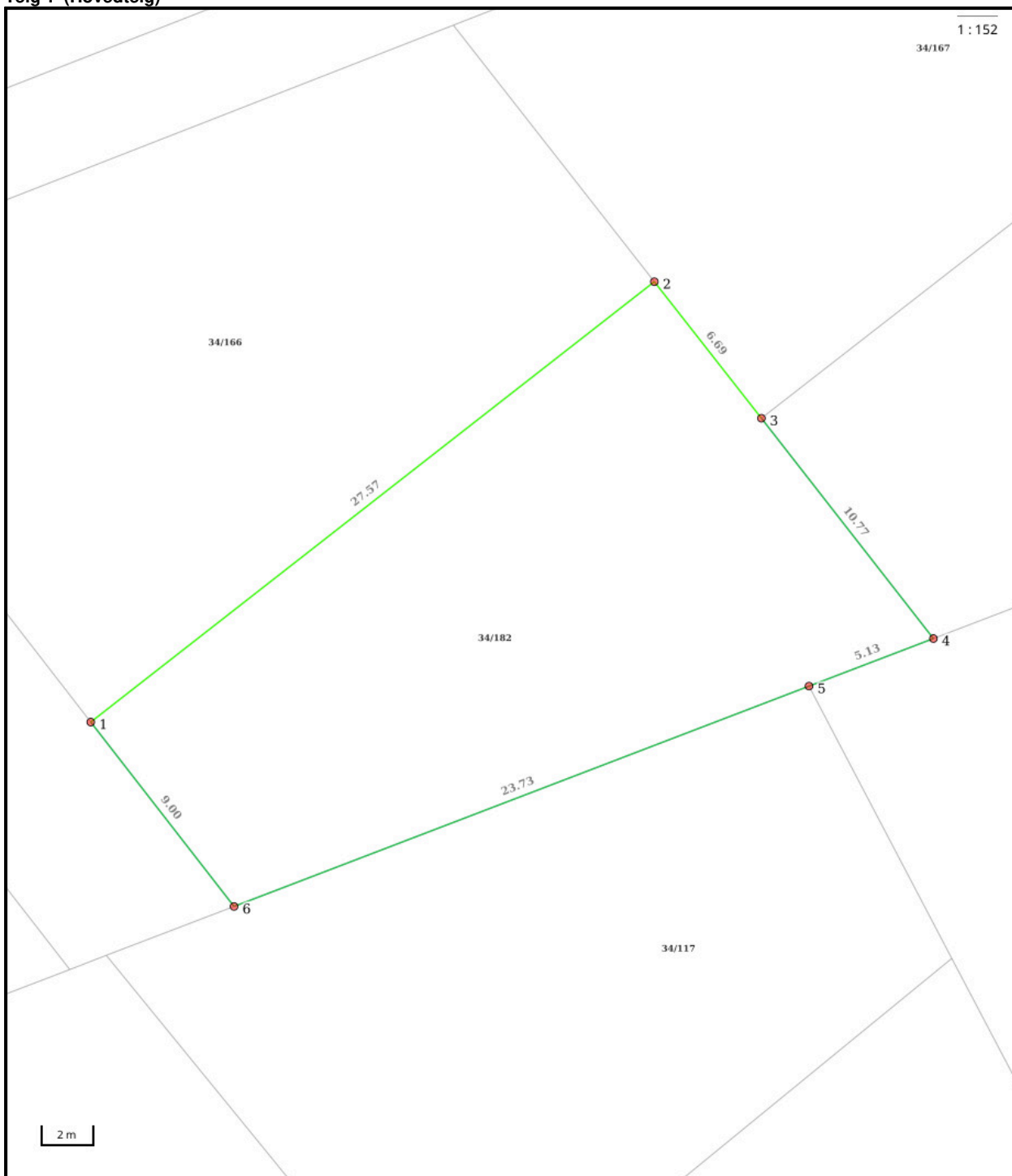

Nøyaktighet (standardavvik)

- 10 cm eller mindre
- 11 - 30 cm.
- 31 - 200 cm
- 201 - 500 cm
- Over 500 cm
- Ikke angitt

Hjelpelinjer

- - Vannkant
- - Veikant

- Fiktiv / Teigdeler
- Punktfeste

Symboler

- Bygningspunkt
- △ Sefrak kulturminne
se ambita.com/sefrak for fargeforklaring

Areal og koordinater

Areal: 365,00m² **Arealmerknad:**
Koordinatsystem: EUREF89 UTM sone 32

Ytre avgrensing

Punkt	Nord	Øst	Lengde ¹	Målemetode	Nøyaktighet	Radius	Merke nedsatt i	Hjelpelinje	Grensepunkttype
1	6 590 381,68	289 908,30	27,57m	Terrengmålt	10		Ikke spesifisert	Nei	Umerket
2	6 590 400,55	289 928,40	6,69m	Terrengmålt	10		Ikke spesifisert	Nei	Umerket
3	6 590 395,68	289 932,98	10,77m	Terrengmålt	10		Ikke spesifisert	Nei	Umerket
4	6 590 387,82	289 940,35	5,13m	Beregnet	13		Ikke spesifisert	Nei	Umerket
5	6 590 385,56	289 935,74	23,73m	Beregnet	13		Jord	Nei	Offentlig godkjent grensemerke
6	6 590 375,10	289 914,44	9,00m	Beregnet	13		Ikke spesifisert	Nei	Umerket

(¹) Lengden fra punktet til neste punkt i rekken.

Om fullstendighet og nøyaktighet i utskriften:

Ambita tar forbehold om at informasjon som hentes fra Matrikkelen kan avvike fra de faktiske forhold, og at grensepunkter mv. kan mangle helt eller delvis eller være feil registrert i Matrikkelen. Ambitas kartutskrift viser arealet som er en geometrisk beregning basert på eiendommens grenselinjer. I de tilfeller grensene er markert som fiktive brukes i stedet oppgitt areal hvis dette finnes i Matrikkelen. Ambita er ikke ansvarlig for tap som oppstår som følge av feil i kartutskriften.



Haugesund kommune

Adresse: Postboks 2160, 5504 Haugesund

Telefon: 52 74 30 00

Utskriftsdato: 12.02.2026

Planopplysninger

EM §6-7 Oppdragstakerens undersøkelses- og opplysningsplikt

Kilde: Haugesund kommune

Kommunenr.	1106	Gårdsnr.	34	Bruksnr.	182	Festenr.		Seksjonsnr.	
Adresse	Valkyriegata 7A, 5531 HAUGESUND								

Opplysningene omfatter gjeldende planer og pågående planarbeid for eiendommen. Nærmere opplysninger om den enkelte plan med dokumenter, mindre endringer, etc finnes på internett, se lenker under. Oppgitte delarealer viser planinformasjon på eiendommen.

Det tas forbehold om riktigheten eller fullstendigheten av opplysningene i dette dokumentet. Det kan ikke rettes krav som følge av at disse opplysningene benyttes som grunnlag for beslutninger.

Plantyper med treff

- Kommuneplaner
- Reguleringsplaner
- Kommuneplaner under arbeid

Plantyper uten treff

- Kommunedelplaner
- Reguleringsplaner under bakken
- Reguleringsplaner under arbeid
- Reguleringsplaner under arbeid i nærheten
- Bebyggelsesplaner over bakken
- Midlertidige forbud
- Kommunedelplaner under arbeid
- Reguleringsplaner over bakken
- Reguleringsplaner bunn
- Bebyggelsesplaner
- Bebyggelsesplaner under bakken

Kommuneplaner

Besøk kommunens hjemmeside for mer informasjon.

Id	1106plan-kp3
Navn	Kommuneplanens arealdel 2014-2030
Platype	Kommuneplanens arealdel
Status	Endelig vedtatt arealplan
Ikrafttredelse	09.09.2015
Bestemmelser	https://www.arealplaner.no/1106/dokumenter/4196/Kommuneplan%202014-2030%20Bestemmelser%20og%20retningslinjer_datert%20060417.pdf https://www.arealplaner.no/1106/dokumenter/10368/Veileder%20for%20uterom%20vedtatt%2009-09-2015.pdf
Delarealer	Delareal 365 m ² Arealbruk Boligbebyggelse,Nåværende

Kommuneplaner under arbeid

Besøk kommunens hjemmeside for mer informasjon.

Id	202203
Navn	Kommuneplanens arealdel 2023-2033

Status	Planforslag
Plantype	Kommuneplanens arealdel

Reguleringsplaner

Besøk kommunens hjemmeside for mer informasjon.

Id	RL1076
Navn	Omregulering av friområde til boligformål på gnr 34 bnr 6
Plantype	Eldre reguleringsplan
Status	Endelig vedtatt arealplan
Ikrafttredelse	12.06.1986
Bestemmelser	- https://www.arealplaner.no/1106/dokumenter/1256/RL1076.pdf
Delarealer	Delareal 19 m ² Formål Frittliggende småhusbebyggelse

Id	RL744D
Navn	Søndre bydel II og III
Plantype	Eldre reguleringsplan
Status	Endelig vedtatt arealplan
Ikrafttredelse	12.06.1968
Bestemmelser	- https://www.arealplaner.no/1106/dokumenter/1159/RL744d.pdf
Delarealer	Delareal 346 m ² Formål Frittliggende småhusbebyggelse



OVERSIKT OVER LØSØRE OG TILBEHØR TIL EIENDOMMEN

Oversikten er utarbeidet av Norges Eiendomsmeglerforbund, Eiendom Norge og Advokatforeningens Eiendomsmeglingsgruppe, og er gjeldende fra 1. januar 2020.

Generelt

Lov om avhending av fast eiendom (avhendingslova/avhl.) av 3. juli 1992 regulerer kjøper og selgers rettigheter og plikter ved overdragelse av fast eiendom og andeler i borettslag.

I henhold til avhl. § 3-4 skal eiendommen, når annet ikke er avtalt, overdras med innredninger og utstyr som etter lov, forskrift eller annet offentlig vedtak skal følge med. Det samme gjelder varig innredning og utstyr som enten er fastmontert eller er særskilt tilpasset bygningen, jf. avhl. § 3-5. Loven inneholder ingen detaljert oversikt over hva som omfattes av «innredning og utstyr», og over hva som skal regnes som «fastmontert eller særskilt tilpasset».

Partene kan fritt avtale hva som skal følge med eiendommen ved salg. Bransjens liste over løsøre og tilbehør som skal følge med eiendommen, er en del av avtalen mellom kjøper og selger dersom ikke annet er opplyst i salgsoppgaven, kjøper har tatt forbehold i bud eller avtale på annen måte er inngått. Der intet annet er avtalt, vil løsøre og tilbehør medfølge slik dette fremkommer av avhl. § 3-4 og § 3-5 og denne oversikt.

Produkter og installasjoner som medfølger overdras uten noen form for garantier, utover eventuell gjenværende leverandørgaranti.

Dersom det er noe i nedenstående liste som ikke finnes på eiendommen, vil det heller ikke medfølge.

- 1. HVITEVARER** medfølger der dette er spesielt angitt i salgsoppgaven.
- 2. HELDEKKENDE TEPPER** følger med uansett festemåte.
- 3. VARMEKILDER**, slik som ovner, kaminer, peiser, varmpumper og panelovner, følger med uansett festemåte. Frittstående biopeiser/varmeovner og terrassevarmere medfølger ikke. Det følger ikke med varmekilder i rom som ikke har vegg- eller fastmonterte varmekilder på visning.
- 4. TV, RADIO OG MUSIKKANLEGG.** TV-antenner og fellesanlegg for TV, herunder parabolantenne, og tuner/en/dekoder/tv-boks medfølger der dette eies av selger. Veggmontert TV/flatskjerm med tilhørende festeordning samt musikkanlegg følger ikke med (se også punkt 12).
- 5. BADEROMSINNREDNING/UTSTYR.** Badekar, dusjkabinett, dusjvegger, alle fastmonterte speil og hyller, fastmonterte glass- og håndkleholdere, herunder håndklevarmere samt baderomsinnredning, medfølger.
- 6. GARDEROBESKAP** medfølger, selv om disse er løse. Fastmonterte garderobehyller og knagger medfølger. Innredning i garderobeskap, for eksempel løse eller fastmonterte trådkurver, hyller, stenger og lignende, medfølger.

7. KJØKKENINNREDNING medfølger, herunder også åpne, fastmonterte hyller og løs eller fastmontert kjøkkenøy.

8. MARKISER, PERSIENNER og annen type innvendig og utvendig solskjerming, gardinoppheng, lamellgardiner og liftgardiner medfølger.

9. AVTREKKSIVIFTER av alle slag, samt fastmonterte aircondition/ventilasjonsanlegg, medfølger.

10. SENTRALSTØVSUGER medfølger med komplett anlegg, herunder slange, munnstykke mm.

11. LYSKILDER. Kupler, lysstoffarmatur, fastmonterte "spotlights", oppheng og skinner med spotlights samt utelys og hagebelysning medfølger. Vegglamper, krokhengte lamper, lysekroner, prismelamper og lignende som er koblet til sukkerbit eller stikkontakt følger likevel ikke med.

12. INSTALLERTE SMARTHUSLØSNINGER med sentral som styrer lys, varme, lyd o.l., samt tilhørende trådløse enheter som brytere, sensorer, kameraer, integrerte høyttalere el. medfølger. Enkle lysstyringssystem f.eks. med en sentral som kun styrer lyspærer eller smartpærer montert i sokkel medfølger likevel ikke.

13. UTVENDIGE SØPPELKASSER og eventuelt holder/hus til disse medfølger.

14. POSTKASSE medfølger.

15. UTENDØRS INNRETNINGER slik som flaggstang, fastmontert tørkestativ, samt andre faste utearrangementer som f.eks. badestamp, boblekar/jacuzzi og liknende utendørs kar, lekestue, lekestativ, utepeis, fastmontert trommel til vannslange, medfølger. Guidekabel/avgrensingskabel til robotgressklipper medfølger, men robotgressklipper og ladestasjon for denne medfølger ikke.

16. FASTMONTERT VEGGLADER/LADESTASJON TIL EL-BIL medfølger uavhengig av hvor laderen er montert.

17. SOLCELLEANLEGG med tilhørende teknisk infrastruktur medfølger.

18. GASSBEHOLDER til gasskomfyr og gasspeis medfølger.

19. BRANNSTIGE, BRANNTAU, feiestige og lignende medfølger der dette er påbudt. Løse stiger medfølger ikke.

20. BRANNSLUKNINGSAPPARAT, BRANNSLANGE og RØYKVARSLER medfølger der dette er påbudt. Det er eier og brukers plikt til å se til at utstyret forefinnes på enhver eiendom. Hvis annet ikke er uttrykkelig avtalt, skal dette derfor alltid følge med ved salg av eiendom.

21. SAMTLIGE NØKLER til eiendommen som selger er i besittelse av skal overleveres kjøper på overtakelsen, herunder nøkler til eventuelle boder, uthus, garasjeportåpner e.l. Låses boder, uthus e.l. med hengelås, skal lås og nøkler til disse medfølge.

22. GARASJEHYLLER, bodhyller, lagringshyller og oppheng til bildekk medfølger såfremt de er fastmontert.

Planter, busker og trær som er plantet på tomten, eller fastmonterte kasser og lignende er en del av eiendommen og medfølger i handelen.

Trygghet for deg som boligkjøper



Derfor bør du ha Boligkjøperforsikring:



1 av 4 finner feil etter overtakelse av ny bolig



Advokaten vet hvilke feil som gir krav mot selger



Vi tar saken, uten økonomisk risiko for deg



Advokathjelp er dyrt når du ikke har Boligkjøperforsikring

Advokatforsikring for boligeiere inkluderer i tillegg:

- Samboeravtale og ektepakt
- Arveoppgjør, testament og fremtidsfullmakt
- Kjøp og håndverkertjenester
- Naboforhold og husleie
- ID-tyveri og nettkrenkelseser
- Tilgang til viktige digitale kontrakter
- Husstandsdekning
- Opptil 2 mill. i tvistedekning

Hva koster det?

Andelsbolig og aksjeleilighet	8 900 kr
Selveierleilighet og rekkehus	11 900 kr
Ene-, tomannsbolig og tomt	16 900 kr

Pris gjelder for 5 år.

Advokatforsikring for boligeiere kan bare tegnes samtidig med boligkjøperforsikringen, og koster kun kr 2 800 i tillegg per år.

Egenandel kr 4 000 påløper ved takst, tvist eller 10 timer advokatbistand, avhengig av hva som kommer først

Boligkjøperforsikring tegnes hos eiendomsmegler senest ved kontraktsignering og gir rett til advokathjelp inntil 5 år etter overtakelse. Forsikringen betales som del av oppgjøret ved boligkjøpet. Advokatforsikringen fornyes årlig ved faktura fra HELP.

Har du spørsmål? Kontakt HELP på 22 99 99 99 eller post@help.no. Les mer på help.no.

Ved kjøp av landbrukseieendom, herunder også småbruk, og annen kombinasjonseiendom, begrenser forsikringen seg til våningshuset (kundens primærbolig). Meglerforetaket mottar kr 5 600/5 600/5 900 i kostnadsgodtgjørelse, avhengig av boligtype, samt et tillegg på kr 1 000 ved salg av Advokatforsikring for boligeiere. Vi tar forbehold om pris- og vilkårsendringer. Hvis premien ikke er innbetalt ved overtakelse, vil avtalen bli kansellert. For fullstendig informasjon om dekning og vilkår, se help.no.



9 av 10

boligselgere kjøper
boligselgerforsikring

Boligselgerforsikring

- så du kan føle deg trygg

Undersøkelser viser at én av fem boligkjøpere reklamerer etter kjøp av bruktbolig. I mange tilfeller skyldes det feil eller mangler som først blir oppdaget etter overtakelsen. Selger du uten boligselgerforsikring risikerer du å bli holdt økonomisk ansvarlig. Det kan føre til krav om prisavslag, erstatning eller i verste fall heving av kjøpet.

Med boligselgerforsikring kan du senke skuldrene når salget er gjennomført. Kommer det krav eller klager, er det vi i Fremtind som håndterer saken for deg og som kan utbetale erstatning til kjøper.

Hvorfor boligselgerforsikring?

- gjelder fra budaksept og inntil fem år etter overtakelse
- gjelder skjulte feil og mangler som kjøperen ikke kunne forvente
- dekker krav om prisavslag, erstatning eller heving opptil boligens salgssum, maks 14 millioner kroner
- gir deg profesjonell hjelp fra erfarne advokater og jurister i Fremtind

Prisoversikt

Boligtype/Eierform	Beskrivelse	Pris	Minimumspris	Maksimalpris
Andels- og aksjeboliger	Alle typer andels-/aksjebolig inkl. enebolig og hytte/fritidsbolig.	2,5 ‰	4 200 kr	31 000 kr
Selveierleilighet, eierseksjon og fritidsleilighet Tomannsbolig/ flermannsbolig/ rekkehus	Alle typer seksjonsbolig <i>unntatt</i> enebolig	4,3 ‰	6 500 kr	37 000 kr
Enebolig Tomannsbolig/ flermannsbolig/ rekkehus	Alle typer boliger med eget gnr./bnr <i>inkl.</i> enebolig med snr.	5,6 ‰	12 000 kr	62 000 kr
Hytte	Alle typer hytte (frittliggende og knyttet sammen i rekke) med gnr./bnr./snr./f.nr.	6,2 ‰	9 600 kr	62 000 kr
Tomt	Alle typer tomt	5,6 ‰	10 000 kr	62 000 kr

Fremtind

www.fremtind.no



Et hjem er mer verdt enn et hus, og et hus er mer enn bare vegger.

Det er et sted for å skape gode minner
preget av trivsel, omsorg og trygghet.

For oss som jobber med folks hjem hver
eneste dag, er det naturlig å engasjere oss
sammen med SOS-barnebyer for å gi flere
barn et trygt og godt hjem.

For hvert hjem vi formidler, gir vi derfor
100 kroner til SOS-barnebyers arbeid.

aktiv. +  **SOS
BARNEBYER**

Forbrukerinformasjon om budgivning



Sist oppdatert med virkning fra 1. juli 2025, i forbindelse med ikrafttredelse av endringer i eiendomsmeglingsloven.

Informasjonen er utarbeidet av Forbrukerrådet, Advokatforeningen ved Lovutvalget for eiendomsmegling, Eiendom Norge og Norges Eiendomsmeglerforbund, på grunnlag av bl.a. eiendomsmeglingsloven § 6-8.

Nedenfor gis en oversikt over de retningslinjer som anbefales ved budgivning på eiendommen. Avslutningsvis gis også en kort oversikt over de viktigste rettsreglene tilknyttet budgivning.

Før det legges inn bud på eiendommen oppfordres budgiver til å sette seg inn i all relevant informasjon om eiendommen, herunder salgsoppgave og tilstandsrapport.

GJENNOMFØRING AV BUDGIVNING:

1. Alle bud skal inngis skriftlig til megler, som formidler disse videre til selger. Med skriftlige bud menes også elektroniske meldinger som e-post og SMS når informasjonen i disse er tilgjengelig også for ettertiden. Kravet til skriftlighet gjelder også budforhøyelser, og motbud (bud fra selger), aksept eller avslag fra selger. Før formidling av bud til selger skal megler innhente gyldig legitimasjon og signatur fra budgiver. Kravet til legitimasjon og signatur er oppfylt for budgivere som benytter e-signatur som f.eks. BankID eller MinID.

2. Et bud bør inneholde eiendommens adresse (eventuelt gnr/bnr), kjøpesum, budgivers kontaktinformasjon, finansieringsplan, akseptfrist, overtakelsesdato og eventuelle forbehold som for eksempel usikker finansiering, salg av nåværende bolig ol. Normalt vil ikke et bud med forbehold bli akseptert før forbeholdet er avklart. Konferer gjerne med megler før bud inngis.

3. Megler skal legge til rette for en forsvarlig avvikling av budrunden. I forbrukerforhold (dvs. der selger er forbruker) skal megleren ikke formidle bud med kortere akseptfrist enn kl. 12.00 første virkedag etter siste annonserte visning. Etter denne fristen bør budgivere ikke sette en kortere akseptfrist enn at megler har mulighet til, så langt det er nødvendig, å orientere selger, budgivere og øvrige interessenter om bud og forbehold. Dersom bud inngis med en frist som åpenbart er for kort til at megleren kan avvikle budrunden på en forsvarlig måte som sikrer selger og interessenter et tilstrekkelig grunnlag

for sine handlingsvalg, vil megler fraråde budgiver å stille slik frist.

4. Megler skal ikke formidle bud med forbehold om at budet eller forbehold i budet skal holdes skjult (hemmelig) for andre budgivere og interessenter.

5. Megleren vil uoppfordret gi sin vurdering av det enkelte bud overfor selger, når budet er gitt innenfor fristene i punkt 3.

6. Megleren skal, så langt det er nødvendig og mulig, holde budgiverne skriftlig orientert om mottatte bud, herunder budets størrelse, forbehold og akseptfrist. Megler skal så snart som mulig bekrefte skriftlig overfor budgivere at budene deres er mottatt. For øvrig vil megler, på forespørsel fra andre, opplyse om aktuelle bud på eiendommen, herunder relevante forbehold.

7. Kopi av budjournal skal gis til kjøper og selger uten ugrunnet opphold etter at handel er kommet i stand. Dersom det er viktig for budgiver å bevare sin anonymitet, bør budet formidles gjennom fullmektig.

8. Etter at handel har kommet i stand, eller dersom en budrunde avsluttes uten at handel er kommet i stand, kan en budgiver kreve kopi av budjournalen i anonymisert form.

VIKTIGE AVTALERETTSLIGE FORHOLD:

1. Det eksisterer ingen angrerett ved salg/kjøp av fast eiendom.

2. Når et bud er inngitt til megler og innholdet i budet er formidlet til selger (slik at selger har fått kunnskap om budet), kan budet ikke kalles tilbake. Budet er da bindende for budgiver frem til akseptfristens utløp, med mindre budet før denne tid avslås av selger eller budgiver får melding om at eiendommen er solgt til en annen. Man bør derfor ikke gi bud på flere eiendommer samtidig dersom man ikke ønsker å kjøpe flere enn en eiendom.

3. Selger står fritt til å forkaste eller akseptere ethvert bud, og er for eksempel ikke forpliktet til å akseptere høyeste bud.

4. Når en aksept av et bud har kommet frem til budgiver innen akseptfristens utløp er det inngått en bindende avtale.

5. Husk at et eventuelt bud fra selger til kjøper (såkalte «motbud»), avtalerettslig er et bindende tilbud som medfører at det foreligger en avtale om salg av eiendommen dersom budet i rett tid aksepteres av kjøper.

For eiendommen:

Adresse: Valkyriegata 7A
5531 HAUGESUND**Meglerforetak:** Aktiv Eiendomsmegling
Saksbehandler: Alexander Kvalevaag Skree**Telefon:** 476 52 597
E-post: alexander.k.skree@aktiv.no**Oppdragsnummer:**

Undertegnede gir herved følgende bud på ovennevnte eiendom:

Kjøpesum: Kr. _____**Beløp med bokstaver:** Kr. _____

+ omkostningert iht. opplysninger i salgsoppgaven

Dette budet er bindende for undertegnede frem til og med den: _____ Kl. _____*Dersom annet ikke er angitt gjelder budet til kl. 15.00 første virkedag etter siste annonserte visning. I forbrukerforhold vil bud med kortere akseptfrist enn til kl. 12.00 første virkedag etter siste annonserte visning ikke bli viderefordlet til selger.***Eventuelle forbehold:** _____

Undertegnede er kjent med at selger står fritt til å godta eller forkaste ethvert bud. Likeledes er undertegnede klar over at budet er bindende for budgiver når det er kommet til selgers kunnskap. Handelen er juridisk bindende for begge parter dersom budet aksepteres innen akseptfristen. Undertegnede er kjent med at budjournalen vil bli forelagt kjøper og selger når handel er sluttet.

Ønsket overtakelsesdato: _____

Budet baseres på opplysninger og salgsvilkår som fremkommer av salgsoppgave datert: _____

Kjøpet vil bli finansiert slik:

Låneinstitusjon: _____ Referanse og tlf nr.: _____

Lånt kapital: _____ Kr.: _____

Egenkapital: _____ Kr.: _____

Totalt: _____ Kr.: _____

Egenkapital består av: Salg av nåværende bolig eller fast eiendom Disponibelt kontantbeløp (bankinnskudd)Jeg gir bud som: Forbruker Ledd i næringsvirksomhet / juridisk person (selskap)Jeg samtykker til bruk av elektronisk kommunikasjon: Ja Nei

Navn: _____

Navn: _____

Fødselsnr. (11 siffer): _____

Fødselsnr. (11 siffer): _____

Adresse: _____

Adresse: _____

Postnr.: _____ Sted: _____

Postnr.: _____ Sted: _____

Tlf.: _____ E-post: _____

Tlf.: _____ E-post: _____

Dato.: _____ Sign: _____

Dato.: _____ Sign: _____

Kopi av legitimasjon

Kopi av legitimasjon

aktiv.
Tar deg videre