

# Tilstandsrapport

📍 Islands gate 4 , 0658 OSLO

📖 OSLO kommune

# gnr. 232, bnr. 172, snr. 4

Sum areal alle bygg: BRA: 84 m<sup>2</sup> BRA-i: 78 m<sup>2</sup>



Befaringsdato: 22.04.2026

Rapportdato: 30.04.2026

Oppdragsnr.: 18818-2351

Eiendomsverdi ref nr: QX9474

Autorisert foretak: Rana Taksering AS



Tilstandsrapporten er gyldig ett år fra rapportdato. Oppstår det skader eller skjer det endringer på eiendommen, bør du som selger be om en oppdatert tilstandsrapport.

## Rapportansvarlig



Rana Noman Tariq  
Uavhengig Takstingeniør  
ranataksering@gmail.com  
916 28 823



 NITO

# Dette trenger du å vite om tilstandsrapporten



## Hva er en tilstandsrapport?

En tilstandsrapport beskriver synlige skader/avvik eller tegn på skader/avvik på boligen. Rapporten fremhever vanligvis ikke positive egenskaper ved boligen.



## Hva vurderer en bygningssakkyndig?

Den bygningssakkyndige vurderer boligen ut fra hva man kan forvente av en bygning av samme alder og type. Vurderingen gjøres som regel mot hvordan det var vanlig å bygge og regler som gjaldt da boligen ble oppført (søknadstidspunktet). Forhold som er vanlige for bygningens alder, slik som slitasje etter normal bruk regnes ikke som avvik.



## Hva inneholder tilstandsrapporten?

Den bygningssakkyndige undersøker rom og bygningsdeler slik det kommer frem av [Forskrift til avhendingsloven](#). Tilstandsrapporten inneholder bare avvik som den bygningssakkyndige kan se eller kontrollere med enkle hjelpemidler. Det gjøres ikke nærmere undersøkelser slik som åpning av vegger eller andre bygningsdeler. I vegg mot våtrom og rom under terreng kan det borres et hull for å gjøre enkle undersøkelser slik som fuktsøk.

## Når du kjøper en brukt bolig

Når du kjøper en brukt bolig, er det viktig å være oppmerksom på at dette ikke kan sammenlignes med å kjøpe en ny bolig. Måten boligen ble bygget på kan være annerledes enn i dag. Bygninger svekkes over tid, og utsettes for slitasje blant annet på grunn av bruk og vær og vind. Mange boliger fornyes helt eller delvis, noen i flere omganger, eller det oppføres tilbygg. Særlig for boliger som er pusset opp eller endret, er det viktig å merke seg at fornyelse av overflater ikke nødvendigvis betyr at bygningsdeler under er forbedret.

## Vurdering mot byggregler

Den bygningssakkyndige vil vurdere boligen mot hvordan det var vanlig å bygge og regler som gjaldt på søknadstidspunktet. Den bygningssakkyndige ser etter avvik som har betydning for og som reduserer boligens funksjon og verdi, og som kommer frem av forskrift til avhendingslova.

## Tilstandsrapporten beskriver ikke hele boligen

### BYGNINGSSAKKYNDIGE SER FOR EKSEMPEL IKKE PÅ

- vanlig slitasje og normal vedlikeholdstilstand
- bagatellmessige forhold som ikke påvirker bygningens bruk eller verdi vesentlig
- skjulte installasjoner
- installasjoner utenfor bygningen
- full funksjonstesting av el- og VVS-installasjoner
- geologiske forhold og bygningens plassering på grunnen
- bygningens planløsning
- bygningens innredning
- løsøre slik som hvitevarer
- utendørs svømmebasseng og pumpeanlegg
- bygningens estetikk og arkitektur
- bygningens lovlighet (bortsett fra bruksendringer, brannceller og forhold som åpenbart kan påvirke helse, miljø og sikkerhet)
- fellesarealer (med mindre boligeier har vedlikeholdsplikt for fellesarealer og dette er kjent for bygningssakkyndig, eller fellesarealet har en særlig tilknytning til boligen).

© iVerdi 2023

Malen til denne rapporten, inkludert standardtekstene fra Verdi er vernet etter åndsverkloven og kan kun benyttes av av kunder hos iVerdi. For andre aktører er eksemplarframstilling av malen og standardtekster, som utskrift og annen kopiering til bruk som grunnlag for tilsvarende rapporter, bare tillatt når det er hjemlet i lov (kopiering til privat bruk, sitat o.l.) eller avtale med iVerdi ([Hjem-iVerdi](#)).

Utnyttelse i strid med lov eller avtale kan medføre erstatnings- og straffeansvar.

# Dette trenger du å vite om tilstandsrapporten

## Tilstanden vurderes med ulike tilstandsgrader

Tilstanden gir uttrykk for en gitt forventet tilstand, blant annet vurdert ut fra alder og normal bruk. Ved Tilstandsgrad 0 (TG0) og Tilstandsgrad 1 (TG1) gir den bygningssakkyndige normalt ingen begrunnelse for valg av tilstandsgrad. Grunnen er at bygningen eller bygningsdelen da bare har normal slitasje. Ved skjulte konstruksjoner kan alder alene avgjøre tilstandsgrad. Når bygningssakkyndige anbefaler tiltak, for eksempel utbedringer, må brukeren av rapporten vurdere om tiltakene er nødvendige og lønnsomme.

Når den bygningssakkyndige velger tilstandsgrad, baseres vurderingen på faste kriterier som følger av gjeldende bransjestandard for Teknisk tilstandsanalyse ved omsetning av bolig og Forskrift til avhendingslova.

! TG 0

### TILSTANDSGRAD 0, TG0: INGEN AVVIK

Bygningsdelen skal være tilnærmet ny, ikke vise tegn på slitasje og det skal være lagt frem dokumentasjon på faglig god utførelse. Det er ingen merknader til delen.

! TG 1

### TILSTANDSGRAD 1, TG1: MINDRE AVVIK

Bygningsdelen skal bare ha normal slitasje, og strakstiltak skal ikke anses som nødvendig. Graden kan også brukes når delen er ny, men der dokumentasjon på faglig god utførelse mangler.

! TG 2

### TILSTANDSGRAD 2, TG2: VESENTLIGE AVVIK OG MINDRE AVVIK SOM ETTER NS 3600 GIR TG 2

Bygningsdelen skal enten ha feil utførelse, en skade eller symptomer på skade, sterk slitasje eller nedsatt funksjon. Graden gis når bygningsdelen trenger vedlikehold eller tiltak i nær fremtid. Graden skal også brukes når delen er gammel og det er grunn til å varsle om faren for skader på grunn av alderen, eller når det er grunn til å overvåke delen spesielt på grunn av fare for større skader eller følgeskader.

! TG 3

### TILSTANDSGRAD 3, TG3: STORE ELLER ALVORLIGE AVVIK

Denne tilstandsgraden brukes ved kraftige tegn på forhold som man må regne med trenger utbedring straks eller innen kort tid. Det er påvist funksjonssvikt eller sammenbrudd.

- TG IU

### IKKE UNDERSØKT/IKKE TILGJENGELIG FOR UNDERSØKELSE

Det kan være avvik/skader som ikke er avdekket.

## Informasjon om utbedringskostnader

Utbedringskostnadene i rapporten er sjablongmessige anslag basert på observerte forhold som feil, skader eller uregelmessigheter, samt foreslåtte tiltak. Disse anslagene er veiledende, angis i fem intervaller, er basert på generelle erfaringstall, og må ikke forveksles med konkrete pristilbud fra håndverkere eller entreprenører. Faktiske kostnader kan variere betydelig, avhengig av individuelle valg, materialpriser og markedsforhold. For å få en nøyaktig vurdering av utbedringskostnadene anbefales ytterligere undersøkelser og innhenting av flere pristilbud fra kvalifiserte fagfolk. Slike anslag gis for TG3, der dette er mulig.



Tiltak under kr 20 000



Tiltak mellom kr 20 000 – 100 000



Tiltak mellom kr 100 000 – 200 000



Tiltak mellom kr 200 000 – 500 000



Tiltak over kr 500 000

# Beskrivelse av eiendommen

Leiligheten ligger i byggets 2. etasje og består av gang, bod, bad, stue/kjøkken og tre soverom.

Oppussing og oppgradering. Ifølge opplysninger mottatt fra eier er følgende arbeider utført i boligen:

2026:

- Sparkling og maling av alle vegger og tak i leiligheten
- Skiftet dør til bad, Montert speil bad

2025:

- Rehabilitering og oppgradering av tak (sameiet)

2024:

- Maling av portrom og murvegg mot gate (sameiet)

2023:

- Montering av fliser på kjøkken.

2020:

- Byttet fronter og hvitevarer på kjøkken. Arbeid utført ved HTH.

2015-2016 Oppgraderinger av uterom (sameiet):

- Rehabilitering av fellesterrasse (beslag og terassedekke, nye utemøbler)
  - Steinlegging av felles bakgård
- Montert sykkelstativ i fellesbod

De oppgitte opplysningene er ikke kontrollert eller verifisert av undertegnede.

## Leilighet - Byggeår: 2013

### UTVENDIG

[Gå til side](#)

Betongsåle på ukjent grunn for takstmannen. Det presiseres at undertegnede ikke har foretatt noen geotekniske undersøkelser og derved har begrenset kunnskap til byggets byggegrunn og stabilitet. Grunnmur i betong. Støpte betongdekker. Bærende konstruksjon i betong/stål, innfelt med bindingsverk, innvendig kledd med plater og utvendig med trepanel. Yttertak i trekonstruksjon tekket med takstein. Oppgangstrapp i prefabrikkert betong. Vinduer og balkongdør med isolerglass, karm og ramme i tre. Brannklassifisert (B30) og lydklassifisert (35 dB) entredør. Balkong på ca. 5 kvm med adkomst fra stue/kjøkken som er orientert mot øst.

### INNVENDIG

[Gå til side](#)

Gulvflatene består av parkettgulv. Veggflatene består av malte veggflater og tapet. Takflatene består av malte takflater. Glatte fabrikkmalte innvendige dører.

### VÅTROM

[Gå til side](#)

Bad: Gulv- og veggflatene består av fliser. Takflatene består av malte takflater. Veggmonterte dusjvegger, dusj direkte på gulv med termostat batteri, klosett, servant med skuffer, speil med belysning og opplegg for vaskemaskin. Sluk i rustfri stål/plast.

### KJØKKEN

[Gå til side](#)

Kjøkkeninnredning med fronter i lyse tretoner, benkeplater i laminat

rustfri oppvaskkum, fritt hengende ventilator og integrerte hvitevarer. Fliser over benkeskap.

### TEKNISKE INSTALLASJONER

[Gå til side](#)

Vannledninger i kobber og plast. Vanntilførsel er ført til vannfordelerskap avsatt i baderomsvegg. Fordelingsledninger for varmt og kaldt forbruksvann er ført som rør i rør anlegg. Varmtvannsbereder på 117 l er plassert på kjøkkenet. Avløpsledninger i plast og stål. Balansert ventilasjonsanlegg. Innblåsing til alle oppholdsrom via ventiler, samt avtrekk fra bad, bod og kjøkken. Aggregatet er plassert i bod. Automatsikringer i sikringsskap plassert i gang. Boligen er oppvarmet med elektriske panelovner, samt varmekabler på badet. Innfelte lys i himling i bad. Det er montert røykvarsler og det finnes brannslukningsutstyr i boligen.

### TOMTEFORHOLD

[Gå til side](#)

Sameiet Islands gate 2-4 er registrert i Foretaksregisteret i Brønnøysund med organisasjonsnummer 913 035 992. Sameiet ligger i bydel Gamle Oslo i Oslo kommune og har følgende adresse: Islands gate 2- 4. Sameiet består av 7 seksjoner. Tomten er på 290,3 kvm. Eiendommen har følgende gårds- og bruksnummer: 232-172.

### Arealer

[Gå til side](#)

### Forutsetninger og vedlegg

[Gå til side](#)

### Lovlighet

[Gå til side](#)

### Leilighet

- Det foreligger godkjente og byggemeldte tegninger, som stemmer med dagens bruk

Det er kun rominndeling og rombetegnelser som er kontrollert mot tilgjengelige tegninger. Målangivelser samt plassering av innvendige vegger, dører og vinduer er ikke verifisert. Tegningene som er benyttet i denne rapporten er lastet ned fra nettsiden Saksinnsyn hos Plan- og bygningssetaten (PBE) i Oslo kommune. Dette er et offentlig tilgjengelig arkiv hvor byggesaksdokumenter, inkludert tegninger, kan hentes ut for eiendommer registrert i Oslo. Tegningene gir et historisk og teknisk innblikk i eiendommens utforming og er brukt som grunnlag for vurderinger i rapporten. I forbindelse med salg av eiendommen oppfordres interessenter til og sette seg inn i de godkjente tegningene. Se vedlegg.

# Sammendrag av boligens tilstand

## Fordeling av tilstandsgrader

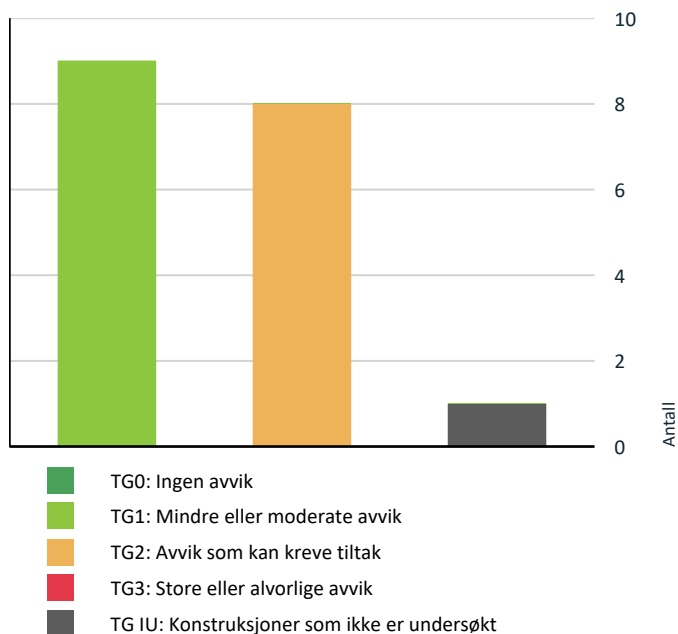

Vil du vite mer om tilstandsgrader? Se side 4.

- ! Tekniske installasjoner > Vannledninger [Gå til side](#)
- ! Tekniske installasjoner > Varmtvannstank [Gå til side](#)
- ! Våtrom > 2. etasje > Bad > Overflater vegger og himling [Gå til side](#)
- ! Våtrom > 2. etasje > Bad > Overflater Gulv [Gå til side](#)
- ! Kjøkken > 2. etasje > Stue/kjøkken > Overflater og innredning [Gå til side](#)

## HELSE, MILJØ OG SIKKERHET

### Forhold som åpenbart kan medføre fare for helse, miljø og sikkerhet

- ! Rekkverket på balkong eller terrasse er for lavt i forhold til dagens krav. [Gå til side](#)

## Spesielt for dette oppdraget/rapporten

Rapporten er en tilstandsvurdering av seksjonen/leiligheten da objektet er en del av et sameie. Rapporten er begrenset innenfor boligens omsluttende vegger samt vinduer, dører og balkong som disponeres av denne boligen.

## Oppsummering av avvik

Vil du vite mer? Se på rommet eller bygningsdelen senere i rapporten.

## Leilighet

### ! TG IU KONSTRUKSJONER SOM IKKE ER UNDERSØKT

- ! Våtrom > 2. etasje > Bad > Tilliggende konstruksjoner våtrom [Gå til side](#)

### ! TG 2 AVVIK SOM KAN KREVE TILTAK

- ! Utvendig > Vinduer [Gå til side](#)
- ! Innvendig > Overflater [Gå til side](#)
- ! Innvendig > Etasjeskille/gulv mot grunn [Gå til side](#)

# Tilstandsrapport

## LEILIGHET



**Byggeår**  
2013

**Kommentar**  
Ifølge opplysninger hentet fra Ambita.

**Anvendelse**  
**Standard**  
**Vedlikehold**

## UTVENDIG

### TG 2 Vinduer

#### Beskrivelse

Vinduer og balkongdør med isolerglass fra byggeperioden, karm og ramme i tre.

#### Vurdering av avvik:

- Det er avvik:

Leiligheten ligger i byggets 2. etasje, og vindusflatene har en brystningshøyde under 0,8 m, noe som avviker fra dagens anbefalte sikkerhetsnivå. Balkongdør med hakk i tetningslisten.

#### Konsekvens/tiltak

- Tiltak:

Vinduene og balkongdøren fungerer til tross for avvikene, men det anbefales å montere barnesikring for å redusere risiko for uhell.

### TG 1 Dører

#### Beskrivelse

Brannklassifisert (B30) og lydklassifisert (35 dB) entredør.

### TG 1 Balkonger, terrasser og rom under balkonger

#### Beskrivelse

Balkong på ca. 5 kvm med adkomst fra stue/kjøkken. Balkongen er orientert mot øst.

## INNVENDIG

### TG 2 Overflater

#### Beskrivelse

Gulvflatene består av parkettgulv. Veggflatene består av malte veggflater og tapet. Takflatene består av malte takflater.

#### Vurdering av avvik:

- Det er avvik:

# Tilstandsrapport

Gulvflater fra byggeperioden med bruksslitasje.

## Konsekvens/tiltak

- Tiltak:

Noe overflatebehandling må alltid kunne påregnes ved kjøp av brukt bolig/leilighet. Skjønnhetsfeil, overflatefeil og vanlig bruksslitasje blir nødvendigvis ikke kommentert og det anbefales derfor interessenter som vektlegger dette å selv foreta en vurdering av overflatene. Både når det gjelder type, kvalitet og slitasjegrad. Gulv har pigmenter i seg og vil kunne få fargeforskjell i farge hvor det har ligget teppe, plassert møbler etc som ikke får tilgang til normalt dagslys/sol.

## TG 2 Etasjeskille/gulv mot grunn

### Beskrivelse

Støpte betongdekker. Etasjeskiller er kontrollert med krysslaser.

### Vurdering av avvik:

- Målt høydeforskjell på mellom 10 - 20 mm innenfor en lengde på 2 meter. Tilstandsgrad 2 gis med bakgrunn i standardens krav til godkjente måleavvik.

Det ble registrert skjevheter/plan- og helningsavvik på gulvflatene. Det presiseres at det var store møbler som seng og sofa samt annet løsøre på befaringstidspunktet som opptar store deler av gulvarealet i boligen, som gjorde det vanskelig å få målt over større flater.

### Konsekvens/tiltak

- For å få tilstandsgrad 0 eller 1 må høydeforskjeller rettes opp. Ytterligere undersøkelser må foretas for å få kartlagt omfanget for utbedring.

Til tross for registrerte avvik anses gulvflatene å være funksjonelle, uten vesentlig konstruksjonsmessig betydning eller innvirkning på boligens praktiske bruk. Det vil imidlertid sjelden være økonomisk rasjonelt som et enkeltstående tiltak å utbedre dette. Dersom boligen en gang skal renoveres, kan man vurdere slike tiltak.

## TG 1 Innvendige dører

### Beskrivelse

Glatte fabrikkmalte innvendige dører.  
Merknad: Det ble registrert enkelte sår.

## VÅTROM

### 2. ETASJE > BAD

#### Generell

### Beskrivelse

Gulv- og veggflatene består av fliser. Takflatene består av malte takflater. Veggmonterte dusjvegger, dusj direkte på gulv med termostat batteri, klosett, servant med skuffer, speil med belysning og opplegg for vaskemaskin. Sluk i rustfri stål/plast. Badet er opprinnelig fra byggeperioden og har en alder som tilsier at renovering må forventes på sikt. Det er imidlertid vanskelig å angi når dette vil være aktuelt. Dokumentasjon på utførelse er ikke fremlagt for takstmannen.

I hht. Byggforsk byggedetalj 700.300, er normal levetid for baderom 15-25 år.

Normal levetid for gulvsluk er 30-60 år.

Normal levetid for armaturer 10-30 år. Klosetter og servanter 25- 45 år.

### 2. ETASJE > BAD

## TG 2 Overflater vegger og himling

### Beskrivelse

Veggflatene består av fliser. Takflatene består av malte takflater.

### Vurdering av avvik:

- Det er avvik:

Baderomsdøren er lokalisert i våtsonen, men er plassert på den siden av dusjveggen som ikke påvirkes av direkte vannsprut. Sprekkdannelser på veggfliser, henholdsvis øverst til venstre for baderomsdøren og på nedre flisrekke bak veggmontert klosett.

### Konsekvens/tiltak

# Tilstandsrapport

## • Tiltak:

Utbedring av enkeltfliser vurderes som lite økonomisk rasjonelle tiltak når de utføres isolert, da de ofte medfører omfattende inngrep i konstruksjonen. Slike arbeider anses derfor som vedlikehold ved behov, fremfor anbefalte helhetlige utbedringer. Det anbefales at baderomsgulvet i baderommet behandles regelmessig med egnet våtromsmaling for å sikre tilstrekkelig fuktbeskyttelse og redusere risikoen for fuktskader. Lokal utskifting av fuger må påregnes.

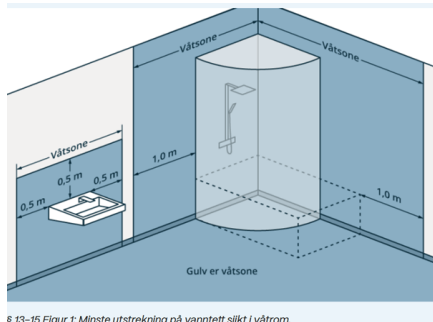

§ 13-15 Figur 1: Minste utstrekning på vannrett sjikt i våtrom.

Byggteknisk forskrift (TEK17).

## 2. ETASJE > BAD

### ⚠ TG 2 Overflater Gulv

#### Beskrivelse

Gulvflatene består av fliser. Det er målt ca. 17 mm høydeforskjell på gulv fra dørterskel til topp slukrist.

#### Vurdering av avvik:

- Det er påvist at høydeforskjell fra topp slukrist til gulv/synlig topp membran ved dørterskel er mindre enn 25 mm.

Det ble registrert bom (hulrom under flisene) på enkelte av gulvflisene.

#### Konsekvens/tiltak

- Til tross for avviket i fall/høydeforskjell til sluk, vil gulvet fortsatt kunne lede vann mot sluket, men med redusert effektivitet. Dette kan potensielt øke risikoen for vannansamling i enkelte områder av badet.

For å få tilstandsgrad 0 eller 1 må baderomsgulvet utbedres. Det bemerkes at utbedring av bom som et enkeltstående tiltak sjelden vil være økonomisk rasjonelt, da det ofte krever omfattende inngrep i konstruksjonen. Tiltaket vurderes derfor som begrenset til vedlikehold ved behov, og ikke som en anbefalt helhetlig utbedring. Bom kan føre til redusert vedheft, sprekkdannelse og at flisene løsner over tid, særlig ved punktbelastning. Lokal utskifting av fuger må påregnes.



Fall på baderomsgulv er kontrollert med krysslaser.

## 2. ETASJE > BAD

### ⚠ TG 1 Sluk, membran og tettesjikt

#### Beskrivelse

Sluk i rustfri stål/plast.

# Tilstandsrapport

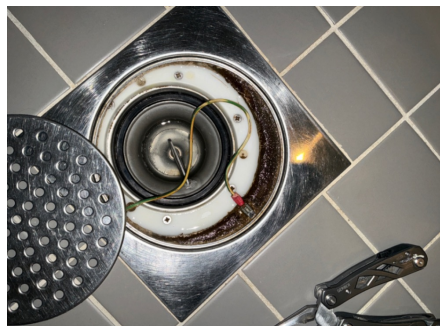

Kontroll av sluk.

## 2. ETASJE > BAD

### TG 1 Sanitærutstyr og innredning

#### Beskrivelse

Veggmonterte dusjvegger, dusj direkte på gulv med termostat batteri, klosett, servant med skuffer, speil med belysning og opplegg for vaskemaskin.

## 2. ETASJE > BAD

### TG 1 Ventilasjon

#### Beskrivelse

Avtrekk via balansert anlegg.



Kontroll av avtrekk.

## 2. ETASJE > BAD

### TG IU Tilliggende konstruksjoner våtrom

#### Beskrivelse

Hulltaking mot våtsone er kun mulig fra enkelte mindre og begrensede felt i gangen. På den andre veggen er det montert kjøkkeninnredning, inkludert oppvaskmaskin og varmtvannsbereder. Veggene rundt badet fungerer som et teknisk senter for boligen og bygningen, og det er registrert sjakt, vannfordelerskap og sikringsskap i disse veggene. Etter en risikovurdering underveis i forbindelse med fuktsøk i våtrom, har undertegnede valgt å ikke gjennomføre hulltaking. Dette begrunnes med risiko for skade på vannrør, avløpsrør og strømførende ledninger, samt fare for å bryte brannskille mot sjakt. Det presiseres at manglende hulltaking utgjør et avvik i henhold til forskrift til avhendingslova (Tryggere bolighandel).

# Tilstandsrapport



Det ble foretatt stikkprøvekontroll med Protimeter MMS3. Målingene viste ingen utslag utenfor normale verdier. Målingene gir kun en indikasjon og må ikke oppfattes som en garanti for baderommet.



I forbindelse med planlagt hulltaking for fuktsøk ble det gjennomført målinger med veggscanner i gangen. Resultatene indikerer tilstedeværelse elektriske installasjoner i veggene tilstøtende våtsonen.

## KJØKKEN

### 2. ETASJE > STUE/KJØKKEN

#### TG 2 Overflater og innredning

##### Beskrivelse

Kjøkkeninnredning med fronter i lyse tretoner, benkeplater i laminat, rustfri oppvaskkum, fritthengende ventilator og integrerte hvitevarer. Fliser over benkeskap.

##### Vurdering av avvik:

- Det er avvik:

Innredningen har bruksslitasje og mangler automatisk lekkasjestopper. Dette er et krav på kjøkkenet ut fra boligens alder. Fuktskjolder og svelling på parkettgulv. Ingen unormale fuktverdier ble påvist i utsatte soner på befaringsdagen, undertegnede kan ikke garantere mot skjulte skader.

##### Konsekvens/tiltak

- Tiltak:

Kjøkkenet fungerer med disse avvikene, og har normalt ingen konstruksjonsmessig betydning, eller i den praktiske bruken av kjøkkenet. Montering av automatisk lekkasjestopper anbefales.



Ingen unormale fuktverdier ble påvist i utsatte soner på befaringsdagen, undertegnede kan ikke garantere mot skjulte skader.

### 2. ETASJE > STUE/KJØKKEN

#### TG 1 Avtrekk

##### Beskrivelse

Avtrekk via balansert anlegg.

# Tilstandsrapport



Kontroll av avtrekk.

## TEKNISKE INSTALLASJONER

### TG 2 Vannledninger

#### Beskrivelse

Vannledninger i kobber og plast. Vanntilførsel er ført til vannfordelerskap avsatt i baderomsvegg. Fordelingsledninger for varmt og kaldt forbruksvann er ført som rør i rør anlegg.

#### Vurdering av avvik:

- Det er avvik:

Rørkursene i rør-i-rør-systemet for vannledninger er ikke merket.

#### Konsekvens/tiltak

- Tiltak:

Rørkurser i rør-i-rør-systemet bør merkes tydelig for å sikre sporbarhet og forenkle fremtidig vedlikehold. Anbefales kontrollert av autorisert rørlegger.



Vanntilførsel er ført til vannfordelerskap avsatt i baderomsvegg.

### TG 1 Avløpsrør

#### Beskrivelse

Avløpsledninger i plast og stål.

### TG 1 Ventilasjon

#### Beskrivelse

Balansert ventilasjonsanlegg. Innblåsing til alle oppholdsrom via ventiler, samt avtrekk fra bad, bod og kjøkken. Aggregatet er plassert i bod.

Merknad: Ventilen på det største soverommet er plassert inne i skyvedørgarderoben. Det anbefales at skyvedøren holdes delvis åpen for å sikre tilstrekkelig luftgjennomstrømning ut i rommet.

### TG 2 Varmtvannstank

# Tilstandsrapport

## Beskrivelse

Varmtvannsbereder på 117 l fra 2013, plassert i benkeskap på kjøkkenet.

### Vurdering av avvik:

- Det er avvik:

Det er ikke påvist tilfredsstillende el-tilkobling av varmtvannstank iht. gjeldende forskrift. Stikkontakt er ikke godkjent med dagens regler på beredere over 1500 W. Dagens regler krever direkte tilkobling til nettet. Det er ikke påvist tilfredsstillende avrenning eller annen kompensierende løsning fra varmtvannstank.

Varmtvannsberedere, forventbar levetid 15-30 år.

### Konsekvens/tiltak

- Tiltak:

Det bør etableres tilfredsstillende el-tilkobling etter gjeldende forskrift, samt tilfredsstillende avrenning eller lekkasjesikring ved varmtvannstanken.

## Elektrisk anlegg

*Dette er en forenklet kontroll begrenset til de spørsmål og undersøkelser som forskrift til avhendingslova (tryggere bolighandel) § 2-18 inneholder. Dette kan ikke sammenlignes med en kontroll utført av offentlig myndighet (Det lokale eltilsyn) eller registrert elektrovirksomhet, og en bygnings sakkyndig har verken kompetanse eller lov til å foreta en slik kontroll.*

*Tilstanden er vurdert ut fra den forenklede og begrensede kontrollen som forskriften inneholder. El-anlegget kan ha feil og mangler som en slik forenklet undersøkelse ikke vil avdekke. Vær derfor oppmerksom på denne risikoen, og søk videre veiledning eller få en fullstendig kontroll utført av registrert elektrovirksomhet.*

## Beskrivelse

Automatsikringer i sikringskap plassert i gang. Boligen er oppvarmet med elektriske panelovner samt varmekabler på badet. Innfelte lys i himling i bad.

1. Foreligger det eltilsynsrapport de siste 5 år, og det er ikke foretatt arbeid på anlegget etter denne, utenom retting av eventuelle avvik i eltilsynsrapport (dvs en el-tilsynsrapport uten avvik)?

**Nei**

### Spørsmål til eier

2. Når ble det elektriske anlegget installert eller sist gang totalt rehabilitert (årstall)? Med totalt rehabilitert menes fullstendig utskiftet anlegg fra inntakssikring og videre.

**Anlegget er fra byggeperioden, og som ikke er oppdatert i senere tid.**

3. Er alle elektriske arbeider/anlegg i boligen utført av en registrert elektroinstallasjonsvirksomhet?

**Det henvises til egenerklæringsskjema for nærmere detaljer, og se beskrivelse under sammendrag av tilstand.**

4. Er det elektriske anlegget utført eller er det foretatt tilleggsarbeider på det elektriske anlegget etter 1.1.1999?

**Det henvises til egenerklæringsskjema for nærmere detaljer, og se beskrivelse under sammendrag av tilstand.**

5. Foreligger det kontrollrapport fra offentlig myndighet – Det Lokale Eltilsyn (DLE) eller eventuelt andre tilsvarende kontrollinstanser med avvik som ikke er utbedret eller kontrollen er over 5 år?

**Nei**

6. Forekommer det ofte at sikringene løses ut?

**Nei**

7. Har det vært brann, brantilløp eller varmgang (for eksempel termiske skader på deksler, kontaktpunkter eller lignende) i boligens elektriske anlegg?

**Nei**

### Generelt om anlegget

8. Er det tegn til at det har vært termiske skader (tegn på varmgang) på kabler, brytere, downlights, stikkontakter og elektrisk utstyr? Sjekk samtidig tilstanden på elektrisk tilkobling av varmtvannsbereder, jamfør eget punkt under varmtvannstank

**Nei**

9. Er der synlig defekter på kabler eller er disse ikke tilstrekkelig festet?

**Nei**

### Inntak og sikringskap

10. Er det tegn på at kabelinnføringer og hull i inntak og sikringskap ikke er tette, så langt dette er mulig å sjekke uten å fjerne kapslinger?

# Tilstandsrapport

## Nei

11. Finnes det kursfortegnelse, og er den i samsvar med antall sikringer?

Ja

12. Foreta en helhetsvurdering av det elektriske anlegget, dets alder, allmenne tilstand og fare for liv og helse. Bør det elektriske anlegget ha en utvidet el-kontroll?

**Ja Det anbefales at det gjennomføres en teknisk vurdering av det elektriske anlegget, da det ikke foreligger fullstendig dokumentasjon for hele installasjonen. Kontroll og vurdering bør utføres av en sertifisert el-takstmann, som kan utarbeide en el-takstrappport i henhold til gjeldende normer og forskrifter.**

## Generell kommentar

Mange elektriske feil er usynlige for det blotte øye. Selv om alt kan se trygt og normalt ut, kan det skjule seg kritiske avvik bak vegger og koblingspunkter. Den eneste pålitelige måten å avdekke slike feil på er gjennom grundige målinger med profesjonelt testutstyr. Slike instrumentbaserte kontroller gir den tryggheten boligeiere og kjøpere trenger. Både for sikkerhet og for å unngå kostbare overraskelser.



Automatsikringer i sikringskap plassert i gang.

## FORHOLD SOM ÅPENBART KAN MEDFØRE FARE FOR HELSE, MILJØ OG SIKKERHET

*Dette punktet inneholder tydelige og lett synlige forhold ved boligen som åpenbart kan påvirke helse, miljø og sikkerhet, og som bygnings sakkyndige har oppdaget. Terskelen for hva som anses som åpenbart er høy, og det utføres ikke undersøkelser med sikte på å avdekke slike forhold. Punktet omfatter ikke skjulte eller ikke-synlige forhold, tekniske vurderinger eller forhold som krever spesialundersøkelser. Forhold vurderes etter byggeteknisk forskrift på befarings tidspunktet. Røykvarslere og håndholdt brannslukningsutstyr vurderes etter gjeldende forskrift om brannforebygging.*



## Helse, miljø og sikkerhet

### Vurdering av avvik:

- Rekkverket på balkong eller terrasse er for lavt i forhold til dagens krav.

Ved salg av eiendommen bør kjøper gjøres oppmerksom på at eldre bygninger er oppført i en tid med andre byggetekniske standarder og regelverk enn de som gjelder i dag. Dagens krav er som regel strengere enn de som var gjeldende på byggetidspunktet.

TEK17 § 12-15. Utforming av rekkverk

(3) Balkonger, terrasser, tribuner, passasjer og lignende skal ha rekkverk med høyde

a) minimum 1,2 m der nivåforskjellen er mer enn 10,0 m

b) minimum 1,0 m der nivåforskjellen er inntil 10,0 m.

### Konsekvens/tiltak

- Det er ikke krav om utbedring av rekkverkhøyde opp til dagens forskriftskrav.

# Arealer, byggetegninger og brannceller

Standard gjeldende fra 01.01.2024

Arealmålinger og arealoppsett er basert på Norsk standard 3940:2023 Areal- og volum-beregninger av bygninger. Arealet gjelder for tidspunktet da boligen ble målt

## Hva er måleverdig areal?

Arealet i rommet må ha minst 1,90 m fri høyde over gulvet og minst bredde på 0,60 m. Et loft med skråtak vil for eksempel bare få registrert målbart areal der høyden er minst 1,90 m og bredden minst 0,60 m. Rommet må ha dør eller luke, og gangbart gulv.

## Hva er bruksareal?

$$\text{BRA} = \text{BRA-i} + \text{BRA-e} + \text{BRA-b}$$

Bruksarealet for bygningen er bruttoarealet minus arealet som optas av yttervegger.



Internt bruksareal (BRA-i)	Arealet innenfor boenheten(e)
Eksternt bruksareal (BRA-e)	Arealet av alle rom utenfor boenheten(e) og som tilhører denne, slik som for eksempel boden
Innglasset balkong mv (BRA-b)	Arealet av innglasset balkong, veranda eller altan når denne er tilknyttet boenheten(e)
Terrasse- og balkongareal (TBA)	Arealet av terrasser, åpne balkonger og åpen altan tilknyttet boenheten(e)

**Gulvareal (GUA)** Er sum av BRA (bruksareal) og ALH (areal med lav takhøyde).  
Areal med lav takhøyde (ALH) er ikke måleverdig areal, som skyldes skråtak og lav himlingshøyde.  
GUA kan opplyses i markedsføring der det er aktuelt for den konkrete boligen og kun sammen med BRA-i, for eksempel der gulvflaten har en verdi og har funksjon ved møblering og bruk av rommene. Ikke innredet areal som kaldloft, måles og oppgis normalt ikke.

## Arealet kan ikke alltid fastsettes nøyaktig

Areal kan være komplisert eller umulig å måle opp nøyaktig fordi det er vanskelig å fastslå tykkelsen på innervegger, skjevheter i og utforming av bygningskonstruksjoner som karnapp, buer og vinkler som ikke er rette, åpne rom over flere etasjer og så videre.

Eiendommens markedsverdi kan ikke baseres på en matematisk beregning basert på antall kvadratmeter opplyst i rapporten. Opplysninger om areal kan altså ikke alene benyttes for å beregne eiendommens verdi.

## Den bygningsfaglige kan avdekke eventuelle bruksendringer og avvik i branncelleindeling

Den bygningsfaglige ser på byggetegninger hvis de er tilgjengelige og dette er en del av oppdraget, og vurderer bruken av boligen opp mot tegningene. Hvis den bygningsfaglige avdekker at en bolig ikke ser ut til å være delt opp i brannceller etter kravene i byggeteknisk forskrift på befaringstidspunktet, skal det opplyses om dette.

Reglene om bruksendring og brannceller kan være kompliserte. Søk videre faglige råd om rapporten ikke gir deg svar. Den bygningsfaglige kan ikke vurdere og svare på alle spørsmål, og kan heller ikke vite om kommunen kan gi unntak for kravene som gjelder. [Vil du vite mer?](#)

## Om brannceller

En branncelle er hele eller avgrensede deler av en bygning hvor en brann fritt kan utvikle seg uten at den kan spre seg til andre bygninger eller andre deler av bygningen i løpet av en fastsatt tid.

## Om bruksendring

Bruksendring er å endre bruken av et rom fra en tillatt bruk til en annen. Dette kan kreve søknad og tillatelse, for eksempel hvis du endrer et rom fra bod til soverom eller arbeidsrom, eller hvis du endrer en bolig til to separate boliger.

Rom for varig opphold har krav til takhøyde, romstørrelse, rømningsvei og lysforhold som må være oppfylt. Du kan søke kommunen om unntak for kravene, men kan ikke regne med å få unntak for krav som går på helse og sikkerhet, for eksempel krav til rømningsvei.

Bruksendring som krever godkjenning, og som ikke er søkt bruksendret, er ulovlig. Kommunen kan etter plan- og bygningsloven kapittel 32 forfølge overtredelser. Kommunen kan pålegge deg å avslutte den ulovlige bruken, eventuelt å rette eller tilbakeføre rommet til godkjent bruk.

# Arealer

## Leilighet

Etasje	Bruksareal BRA m <sup>2</sup>			SUM	Terrasse- og balkongareal (TBA)
	Internt bruksareal (BRA-i)	Eksternt bruksareal (BRA-e)	Innglasset balkong (BRA-b)		
2. etasje	78			78	5
Kjeller		6		6	
<b>SUM</b>	<b>78</b>	<b>6</b>			<b>5</b>
<b>SUM BRA</b>	<b>84</b>				

## Romfordeling

Etasje	Internt bruksareal (BRA-i)	Eksternt bruksareal (BRA-e)	Innglasset balkong (BRA-b)
2. etasje	Gang, bad, stue/kjøkken, bod, soverom, soverom 2, soverom 3		
Kjeller		Bod	

### Kommentar

Takhøyden varierer fra ca. 2,14 - 2,35 meter.

Fellesareal: .

Bod i kjeller på ca. 6 kvm, merket "Leilighet H0201". Rom som ligger utenfor boenheten, men som eier har påvist og/eller opplyst at tilhører boenheten, er oppmålt og inkludert i BRA-e.

Arealet i denne boligen er vanskelig eller umulig å måle opp helt nøyaktig på grunn av utforming/innredning av rom/bygningskonstruksjoner. Arealet er fastsatt omtrentlig og skjønnsmessig.

Arealet er mer omtrentlig enn normalt på grunn av boligens geometri. På grunn av boligens særegne utforming er det utfordrende å fastsette arealet med høy presisjon. Det oppgitte arealet er derfor å betrakte som omtrentlig, og det anbefales at interessenter vurderer en nøyaktig oppmåling ved hjelp av 3D-skanning. Areal er innvendig målt med laser, og blir avrundet til nærmeste hele tall. Areal ble målt til 77,6 kvm.

## Lovlighet

### Byggetegninger

Det foreligger godkjente og byggemeldte tegninger, som stemmer med dagens bruk

*Kommentar:* Det er kun rominndeling og rombetegnelser som er kontrollert mot tilgjengelige tegninger. Målangivelser samt plassering av innvendige vegger, dører og vinduer er ikke verifisert. Tegningene som er benyttet i denne rapporten er lastet ned fra nettsiden Saksinnsyn hos Plan- og bygningsetaten (PBE) i Oslo kommune. Dette er et offentlig tilgjengelig arkiv hvor byggesaksdokumenter, inkludert tegninger, kan hentes ut for eiendommer registrert i Oslo. Tegningene gir et historisk og teknisk innblikk i eiendommens utforming og er brukt som grunnlag for vurderinger i rapporten. I forbindelse med salg av eiendommen oppfordres interessenter til og sette seg inn i de godkjente tegningene. Se vedlegg.

### Nyere håndverkstjenester

Er det ifølge eier utført håndverkstjenester på boligen siste 5 år?

Ja  Nei

*Kommentar:* Det henvises til egenerklæringskjema for nærmere detaljer, og se beskrivelse under sammendrag av tilstand.

# Befarings - og eiendomsopplysninger

## Befaring

Dato	Til stede	Rolle
22.4.2026	Rana Noman Tariq Kåre Eriksen	Takstingeniør Kunde

## Matrikkeldata

Kommune	gnr.	bnr.	fnr.	snr.	Areal	Kilde	Eieforhold
301 OSLO	232	172		4	290.3 m <sup>2</sup>	Ifølge opplysninger hentet fra Ambita.	Eiet

### Adresse

Islands gate 4

### Hjemmelshaver

Eriksen Kåre, Schanke Eikum Solveig

### Kommentar

### Boligselskap

Sameiet Islands gate 2-4

### Eierandel

78 / 526

### Organisasjonsnr

913035992

## Eiendomsopplysninger

### Beliggenhet

Leilighet beliggende på Vålerenga i et veletablert område. Omkringliggende bebyggelse består i all hovedsak av vesentlig eldre bygårder og småhusbebyggelse i kvartalsbebyggelse. Det er barnehage og skoler i alle trinn i nærområdet. Den offentlige kommunikasjonen er godt utbygd, med både buss og t-bane i nærheten. Kort vei til Oslo sentrum, Operaen, Grünerløkka, Gamlebyen, Middelalderparken med vannspeilet, Jordal idrettsanlegg og Grønland med teater og bredt tilbud av nasjonale og internasjonale kafeer, restauranter, butikker m.m. Rekreasjonsområder og turstier ved Loelva og Vålerenga kirke ligger i nærheten.

### Adkomstvei

Via fellesarealer.

### Tilknytning vann

Privat ledningsnett til kommunal vannforsyning.

### Tilknytning avløp

Private stikkledninger til kommunalt avløp.

### Regulering

Regulert.

### Om tomten

Sameiet Islands gate 2-4 er registrert i Foretaksregisteret i Brønnøysund med organisasjonsnummer 913 035 992. Sameiet ligger i bydel Gamle Oslo i Oslo kommune og har følgende adresse: Islands gate 2- 4. Sameiet består av 7 seksjoner. Tomten er på 290,3 kvm. Eiendommen har følgende gårds- og bruksnummer: 232-172.

### Tinglyste/andre forhold

Det vises til selskapets vedtekter, husordensregler samt årsberetning med regnskap og protokoll. Dokumentene inneholder relevante opplysninger for eventuell kjøper.

### Byggemåte

Betongsåle på ukjent grunn for takstmannen. Det presiseres at undertegnede ikke har foretatt noen geotekniske undersøkelser og derved har begrenset kunnskap til byggets byggegrunn og stabilitet. Grunnmur i betong. Støpte betongdekker. Bærende konstruksjon i betong/ståll, innfelt med bindingsverk, innvendig kledd med plater og utvendig med trepanel. Yttertak i trekonstruksjon tekket med takstein. Oppgangstrapp i prefabrikkert betong.

## Kilder og vedlegg

### Dokumenter

Beskrivelse	Dato	Kommentar	Status	Sider	Vedlagt
Kommunalinformasjon	28.04.2026		Ikke gjennomgått		Nei
Egenerklæringsskjema	29.04.2026	Signert 29.04.2026.	Gjennomgått		Nei
Eier		Opplysninger vedrørende påkostninger, vedlikehold og andre relevante opplysninger ble gitt av eier.	Gjennomgått		Nei
Infoland.no		Utskrift fra "Ambita" Opplysninger om: adresse, hjemmelshaver gårds- og bruksnummer, eiet/festet tomt, tomteareal og byggeår.	Gjennomgått		Nei
Tegninger		Tegningene er lastet ned fra nettsiden Saksinnsyn hos Plan og bygningsetaten (PBE) i Oslo kommune.	Gjennomgått		Ja

## Revisjoner

Versjon	Ny versjon	Kommentar
1	30.04.2026	
2	30.04.2026	

For gyldighet på rapporten se forside

# Tilstandsrapportens avgrensninger

## Forutsetninger

### Struktur og referansenivå

Rapporten beskriver avvik, det vil si en tilstand som er dårligere enn referansenivået. Positive sider ved boligen, ut over det som kommer frem av tilstandsgradene, blir normalt ikke fremhevet.

Rapporten baserer seg på krav i forskrift til avhendingslova (tryggere bolighandel). For valg av tilstandsgrad blir NS 3600:2018 (teknisk tilstandsanalyse ved omsetning av bolig) lagt til grunn.

Bygningssakkyndig er ikke ansvarlig for tilbakeholdt eller uriktig informasjon, som har betydning for tilstandsvurderingen.

### Presiseringer

Anslag på utbedringskostnader er sjablongmessig, og må ikke forveksles med en konkret vurdering eller tilbud fra entreprenør eller håndverker. Anslaget vil også avhenge av personlige preferanser og markedspris på materialer og tjenesteyter.

Tilstandsrapporten gjelder hovedbygget og tilleggsbygninger som den bygningssakkyndige anser at har nær tilknytning til funksjon som bolig.

Avvik er vurdert mot regler som gjaldt da boligen ble oppført, med mindre annet er spesifisert i forskrift til avhendingslova, eller gjeldende versjon av NS 3600.

Hulltaking ved våtrom, i rom under terreng eller andre bygningsdeler, krever eiers samtykke.

Befaring begrenses til visuelle observasjoner av tilgjengelige flater. Den bygningssakkyndige gjør ikke fysiske inngrep for å avdekke avvik, utover de som er beskrevet i forskrift til avhendingslova. Rapporten gir ingen garanti for at det ikke finnes skjulte feil eller mangler.

Flater som er skjult av snø eller på annen måte utilgjengelig, blir ikke kontrollert. Det blir ikke utført funksjonsprøving av bygningsdeler, med mindre dette kommer frem av forskrift til avhendingslova. Hvis det ikke er sikkerhetsmessig forsvarlig, vil ikke bygningssakkyndig undersøke taket fra utsiden.

Boligens tilbehør, hvite- og brunevarer og annet inventar, blir ikke vurdert. Dette gjelder også integrert tilbehør.

Stikkprøvetakninger er tilfeldig utvalgt, og kan innebære kontroll under overflaten med et spisst redskap eller lignende.

### Uttrykk og definisjoner

Referansenivå: Kravet til bygningsdelen eller rommet på søknadstidspunktet.

Tilstand: Byggverkets eller bygningsdelens tekniske, funksjonelle eller estetiske status på et gitt tidspunkt.

Symptom: Forhold som gir indikasjon på hvilken tilstand et byggverk eller en bygningsdel befinner seg i. Benyttes ved beskrivelse av avvik og alder.

Skadegjørere: I hovedsak råte, sopp og skadedyr.

Fuktsøk: Overflatesøk med egnet søkeutstyr som fuktindikator eller visuelle observasjoner.

Fuktmåling: Måling av fuktinnhold i materiale eller i bakenforliggende konstruksjon ved bruk av egnet måleutstyr, blant annet hammerelektrode

og pigger.

Hulltaking: Boring av hull for inspeksjon og fuktmåling i risikoutsatte konstruksjoner.

Normal slitasjegrad: Forventet slitasje av materiale i overflaten, basert på enkle, visuelle observasjoner. Kan vurderes sammen med bygningsdelens alder.

### Areal

Areal fastsettes etter forskrift til avhendingslova og gjeldende versjon av NS 3940 (areal- og volumberegninger av bygninger).

Et rom kan være i strid med teknisk forskrift og mangle godkjenning hos kommunen for den aktuelle bruken, uten at dette får betydning for om arealet måles og oppgis i tilstandsrapporten. Når arealet måles tas det ikke hensyn til om arealet er lovlig oppført eller om bruken er lovlig, bruksendringer, lysforhold eller andre sikkerhetsmangler.

Rom som ligger utenfor boenheten, som eier har påvist eller opplyst at tilhører boenheten, er oppmålt og inkludert i BRA-e. Det er ikke fremvist dokumentasjon på at rommet tilhører boenheten, med mindre dette er angitt særskilt. Rom utenfor boenheten kan omdisponeres av borettslaget/sameiet, og dette kan påvirke boligens BRA-e.

Opplysninger om areal kan ikke alene benyttes for beregning av markedsverdi.

### Personvern

Tilstandsrapporten er utarbeidet som en del av Fremtind Forsikring AS sitt takstkonsept. Fremtind Forsikring AS, iVerdi AS, takstforetaket og andre relevante interessenter benytter personopplysninger fra tilstandsrapporten for analyse- og statistikkformål, utvikling og drift av produkter og tjenester i takstbransjen og boligomsetningen. Fremtind Forsikring AS, iVerdi AS og takstforetaket, følger til enhver tid gjeldende personvernlovgivning.

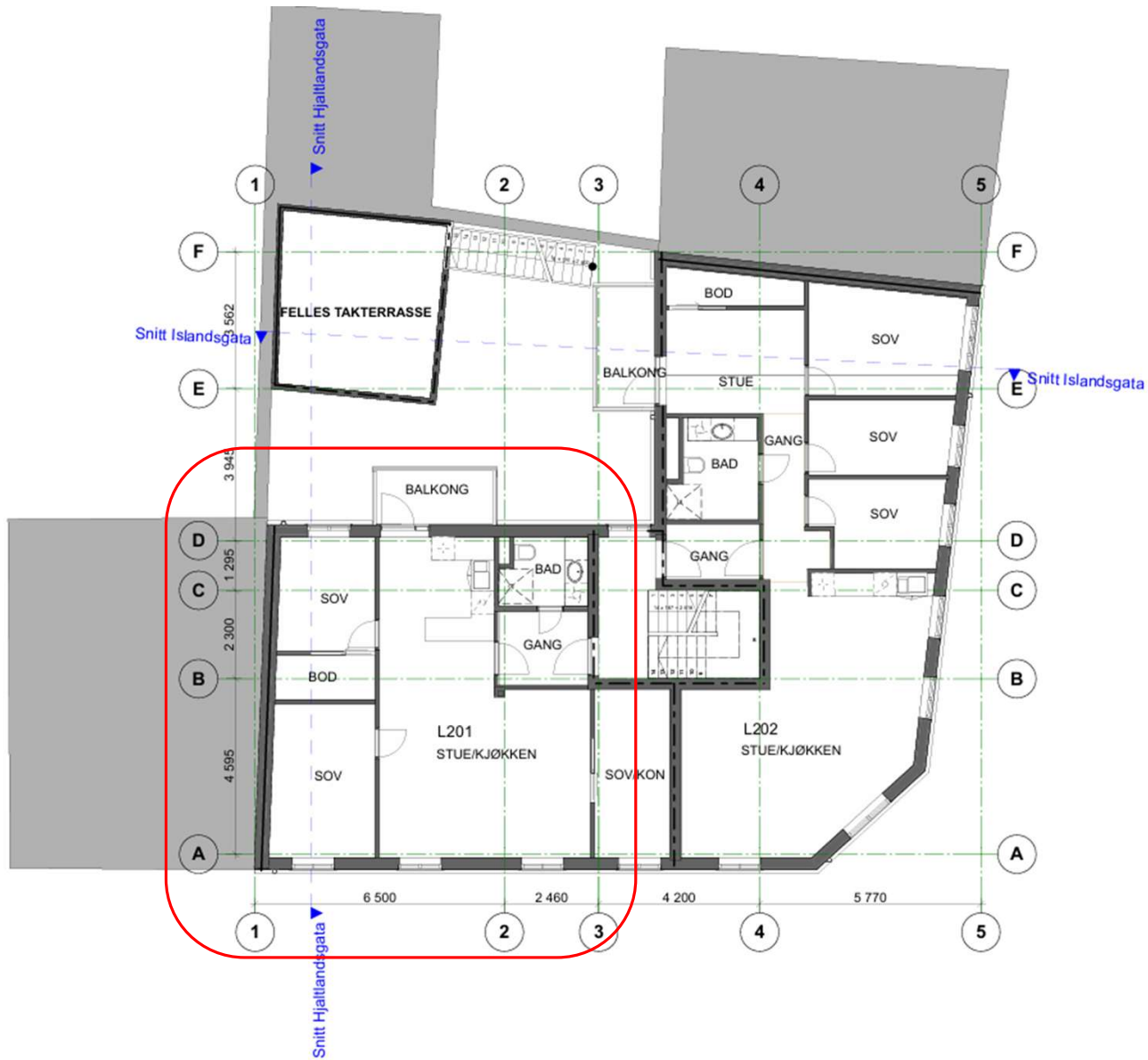

Fase: <b>AS BUILT</b>	
Prosjekt: ISLANDSGATE 2-4 gnr/bm 233/172	
Tittelshaver: HJATLANDSGATA 4 AS	
Prosjektører: IDA arkitekter AS Drammensveien 126 A 0277 Oslo	
© Alle rettigheter forbeholdt for prosjekteringen. Avsporing eller bruk av disse tegningene er forbudt uten skriftlig samtykke.	Dato: 15.01.2014
Tegning: Plan 2. etasje	Målestokk: 1:100
	Tegningsnr.: A20-02