

Tilstandsrapport

📍 Daskerudvegen 135, 2166 OPPAKER

📖 NES kommune

gnr. 139, bnr. 109

Areal (BRA): Fritidsbolig 35 m²



Befaringsdato: 07.06.2023

Rapportdato: 12.06.2023

Oppdragsnr.: 19291-1558

Referansenummer: TR2347

Autorisert foretak: Takstportalen Aleksander Olsen AS



Gyldig rapport
12.06.2023

Rapporten er gyldig i ett år fra befaringsdato. Skjer det endringer, oppstår skader også videre på boligen, bør du som selger be om oppdatert rapport.

Norsk takst

Norsk takst er bransjeorganisasjonen for landets bygnings sakkyndige og takstforetak, med om lag 1400 sertifiserte medlemmer fordelt på omtrent 1000 bedrifter. I boligomsetningen regnes takstrapportene som et helt avgjørende element i den informasjonen som gjøres tilgjengelig for kjøper. Årlig leverer medlemmene rundt 120.000 slike takster. Det gir unik oversikt over norske boliger, og bidrar til at alle oppdrag kan utføres med utgangspunkt i erfaringsbasert kvalitet.

Det stilles høye krav til utdanning, sertifisering og yrkesetikk. Norsk takst er opptatt av at boligomsetningen skal være trygg, og legger vekt på å opptre uavhengig av andre bransjeaktører. Bygnings sakkyndige fakturerer sine tjenester uten hensyn til hvilken pris som oppnås, og skal heller ikke på annen måte ha noen egeninteresse knyttet til handelen.

Uavhengighet og god fagkunnskap har over tid bygget troverdighet og tillit. Både selger og kjøper skal kunne stole på bygnings sakkyndiges vurderinger. For tilfeller der det likevel skulle oppstå misnøye med utført arbeid, har vi sammen med Forbrukerrådet etablert en klagenemnd.

Norsk takst har en sentral rolle i utviklingen av norske standarder, regler og profesjonsprinsipper, og representerer bransjen i alle relevante internasjonale fora. Dette sikrer at norske bygnings sakkyndige tidlig kan tilpasse seg krav og bransjetrender fra utlandet, samtidig som takseringsfaget får en norsk stemme på verdensbasis. Organisasjonen bidrar i næringspolitisk sammenheng, og har vært en pådriver for å sikre at lover og regler gir trygghet for forbrukerne i boligomsetningen.

Takstportalen Aleksander Olsen AS



Rapportansvarlig



Aleksander Olsen
Uavhengig Takstingeniør
aleksander@takst-portalen.no
988 63 592

Dette trenger du å vite om tilstandsrapporten



Hva er en tilstandsrapport?

En tilstandsrapport beskriver synlige skader/avvik eller tegn på skader/avvik på boligen. Rapporten fremhever vanligvis ikke positive egenskaper ved boligen.



Hva vurderer en bygningsakkyndig?

Den bygningsakkyndige vurderer boligen ut fra hva man kan forvente av en bygning av samme alder og type. Vurderingen gjøres som regel mot hvordan det var vanlig å bygge og regler som gjaldt da boligen ble oppført (søknadstidspunktet). Forhold som er vanlige for bygningens alder, slik som slitasje etter normal bruk regnes ikke som avvik.



Hva inneholder tilstandsrapporten?

Den bygningsakkyndige undersøker rom og bygningsdeler slik det kommer frem av [Forskrift til avhendingsloven](#). Tilstandsrapporten inneholder bare avvik som den bygningsakkyndige kan se eller kontrollere med enkle hjelpemidler. Det gjøres ikke nærmere undersøkelser slik som åpning av vegger eller andre bygningsdeler. I vegg mot våtrom og rom under terreng kan det borres et hull for å gjøre enkle undersøkelser slik som fuktsøk.

Når du kjøper en brukt bolig

Når du kjøper en brukt bolig, er det viktig å være oppmerksom på at dette ikke kan sammenlignes med å kjøpe en ny bolig. Måten boligen ble bygget på kan være annerledes enn i dag. Bygninger svekkes over tid, og utsettes for slitasje blant annet på grunn av bruk og vær og vind. Mange boliger fornyes helt eller delvis, noen i flere omganger, eller det oppføres tilbygg. Særlig for boliger som er pusset opp eller endret, er det viktig å merke seg at fornyelse av overflater ikke nødvendigvis betyr at bygningsdeler under er forbedret.

Vurdering mot byggeår

Den bygningsakkyndige vil vurdere boligen mot hvordan det var vanlig å bygge og regler som gjaldt da bygningen ble oppført (søknadstidspunktet). Den bygningsakkyndige ser etter avvik som har betydning for og som reduserer boligens funksjon og verdi, og som kommer frem av Forskrift til avhendingslova.

Noen rom og bygningsdeler slik som bad og vaskerom, og forhold som gjelder sikkerhet mot brann, rekkverk og trapper osv., vil den bygningsakkyndige vurdere mot dagens regelverk. Etter dagens regelverk vil disse kunne få en tilstandsgrad 2 eller 3 uten at det nødvendigvis er krav om at avviket må utbedres.

Tilstandsrapporten beskriver ikke hele boligen

BYGNINGSSAKKYNDIGE SER FOR EKSEMPEL IKKE PÅ (MED MINDRE BYGNINGSDELEN ER NEVNT I RAPPORTEN)

- vanlig slitasje og normal vedlikeholdstilstand
- bagatellmessige forhold som ikke påvirker bygningens bruk eller verdi vesentlig
- etasjeskillere
- tilleggsbygg slik som garasje, bod, annek, naust også videre
- utvendige trapper
- støttemurer
- skjulte installasjoner
- installasjoner utenfor bygningen
- full funksjonstesting av el- og VVS-installasjoner
- geologiske forhold og bygningens plassering på grunnen
- bygningens planløsning
- bygningens innredning
- løsløre slik som hvitevarer
- utendørs svømmebasseng og pumpeanlegg
- bygningens estetikk og arkitektur
- bygningens lovlighet (bortsett fra bruksendringer, brannceller og forhold som åpenbart kan påvirke helse, miljø og sikkerhet)
- fellesarealer (med mindre boligeier har vedlikeholdsplikt for fellesarealer og dette er kjent for bygningsakkyndig, eller fellesarealet har en særlig tilknytning til boligen).

Dette trenger du å vite om tilstandsrapporten

Tilstanden vurderes med ulike tilstandsgrader

Tilstanden gir uttrykk for en gitt forventet tilstand, blant annet vurdert ut fra alder og normal bruk. Ved Tilstandsgrad 0 (TG0) og Tilstandsgrad 1 (TG1) gir den bygningssakkyndige normalt ingen begrunnelse for valg av tilstandsgrad. Grunnen er at bygningen eller bygningsdelen da bare har normal slitasje. Ved skjulte konstruksjoner kan alder alene avgjøre tilstandsgrad. Når bygningssakkyndige anbefaler tiltak, for eksempel utbedringer, må brukeren av rapporten vurdere om tiltakene er nødvendige og lønnsomme.

Når den bygningssakkyndige velger tilstandsgrad, baseres vurderingen på faste kriterier som følger av gjeldende bransjestandard for Teknisk tilstandsanalyse ved omsetning av bolig og Forskrift til avhendingslova.

! TG 0

TILSTANDSGRAD 0, TG0: INGEN AVVIK

Bygningsdelen skal være tilnærmet ny, ikke vise tegn på slitasje og det skal være lagt frem dokumentasjon på faglig god utførelse. Det er ingen merknader til delen.

! TG 1

TILSTANDSGRAD 1, TG1: MINDRE AVVIK

Bygningsdelen skal bare ha normal slitasje, og straktiltak skal ikke anses som nødvendig. Graden kan også brukes når delen er ny, men der dokumentasjon på faglig god utførelse mangler.

! TG 2

TILSTANDSGRAD 2, TG2: VESENTLIGE AVVIK OG MINDRE AVVIK SOM ETTER NS 3600 GIR TG 2

Bygningsdelen skal enten ha feil utførelse, en skade eller symptomer på skade, sterk slitasje eller nedsatt funksjon. Graden gis når bygningsdelen trenger vedlikehold eller tiltak i nær fremtid. Graden skal også brukes når delen er gammel og det er grunn til å varsle om faren for skader på grunn av alderen, eller når det er grunn til å overvåke delen spesielt på grunn av fare for større skader eller følgeskader.

Ved avvik som ikke krever umiddelbare tiltak (ingen umiddelbar kostnad) så blir TG2 markert med en lysere farge.

! TG 3

TILSTANDSGRAD 3, TG3: STORE ELLER ALVORLIGE AVVIK

Denne tilstandsgraden brukes ved kraftige tegn på forhold som man må regne med trenger utbedring straks eller innen kort tid. Det er påvist funksjonssvikt eller sammenbrudd.

- TG IU

IKKE UNDERSØKT/IKKE TILGJENGELIG FOR UNDERSØKELSE

Det kan være avvik/skader som ikke er avdekket.

Hva er et anslag på utbedringskostnad?

Hva det vil koste å utbedre rom eller bygningsdeler, er et forsiktig anslag basert på nåværende kvalitet, registrert avvik og angitte tiltak i rapporten. Anslaget er gitt på generelt grunnlag og må ikke forveksles med et pristilbud fra en håndverker. Det kan foreligge avvik og tiltak som ikke kommer frem av rapporten.

Utbedringskostnad avhenger blant annet av personlige valg av og markedspris på materialer og tjenesteyter.

I rapporten skal det settes anslag for utbedringskostnad for TG3, og slikt anslag kan også gis ved TG2.

	Ingen umiddelbare kostnader
	Tiltak under kr 10 000
	Tiltak mellom kr 10 000 - 50 000
	Tiltak mellom kr 50 000 - 100 000
	Tiltak mellom kr 100 000 - 300 000
	Tiltak over kr 300 000

Beskrivelse av eiendommen

Det har blitt utarbeidet en tilstandsrapport på en fritidsbolig med byggeår fra 2022, iht. Norges eiendommer. Boligen har blitt vurdert ut fra byggeforskriftene 2017, samt NS 3600. Hjemmelshaver var ikke tilstede på befaringsdagen

Bolig over 1 plan med normalt god planløsning og sovehem. Tradisjonelt godt bygget fritidsbolig som fremstår generelt med tiltenkt funksjon, og er godt vedlikeholdt der det henvises til generelle levetidsbetraktninger for beregninger av fremtidige vedlikehold.

Det gjøres oppmerksom på at tilstanden på bygningsdelene som har fått tilstandsgrad 2 ikke trenger å utgjøre en umiddelbar fare, men det vektlegges med grunnlag for fremtidig sikring og forhindring av skader samt forståelse av boligens fremtidige kommende tilstander.

Fritidsbolig - Byggeår: 2022

UTVENDIG

[Gå til side](#)

Bolig med støpt såle til antatt faste masser. Yttervegger i reisverk bekledd med panel. Pulltak tekket med takpapp.

Taktekke av type takpapp. Taktekking anses å ha sin tiltenkte funksjon uten negative avvik utfra alder tatt i betraktning. Taktekke ble inspirert fra bakkenivå og fra takfot i stige. Taktekket er i hovedsak vurdert opp mot alder og gjenværende forventet levetid.

Nedløp, renner og beslag fremstår med normal bruksslitasje. Det var oppholdsvær på befaringsdagen slik at renner- og nedløpsfunksjon er vanskelig å stadfeste. Renner og beslag ble besiktiget fra bakkeplan.

Yttervegger i reisverk fra byggeår. Konstruksjonen framstår med tiltenkt funksjon der vurderingen blir gitt med grunnlag på visuell kontroll uten inngrep i konstruksjonen der det er ukjent for undertegnende vdr. videre forhold. Utvendige overflater kledd med panel fra byggeår. Utvendige overflater fremstår med normal bruksslitasje, tiltenkt funksjon og godt vedlikeholdt. Det registreres begrenset lufting av nedre del på panel. Dette bør utredes nærmere.

Takkonstruksjon fra byggeår i antatt taksperrer. Takkonstruksjonen fremstår med tiltenkt funksjon på befaringsdagen. Synlig luftespalter ved kontroll i gesimskasser men begrenset kontrollmuligheter for øvrig og er i hovedsak vurdert opp mot alder. Takkonstruksjon fremstår med tiltenkt funksjon på befaringsdagen.

Fabrikkmalte trevinduer med 2-lags isolerglass fra byggeår. Vinduer fremstår med normal bruksslitasje og tiltenkt funksjon. Fabrikkmalt slett ytterdør med glassfelt. Dør fra byggeår. Dør fremstår med normal bruksslitasje og tiltenkt funksjon.

Terrasse med utgang fra stue på ca. 20 m². Trekonstruksjon bygget på direkte mot grunn. Ukjent utførelse på underliggende konstruksjoner. Terrassen fremstår med normal bruksslitasje og tiltenkt funksjon. Markterrasse belagt med heller på ca. 47 m² med steinbelagte gangveier rundt boligen og er nylig lagt i 2023.

INNENDIG

[Gå til side](#)

Beskrivelse av eiendommen

Vegger: Panel. Fliser og panel på bad.
Gulv: Antatt parkett. Fliser på bad.
Himlinger: Panel på innvendige takoverflater.
Overflater med normal bruksslitasje. Ingen skadeavvik ble registrert på befaringsdagen.

Etasjeskille i betong og trebjelkelag på hemser.
Etasjeskille synes å ha tiltenkt funksjon uten konstruksjonsmessig negativ avvik av større betydning.

Bygget er utført med forskriftsmessig radonsperre og dokumentasjon foreligger.

Peisovn i stue med pipeløp fra byggeår. Stålpipes. Pipeløp er formelt ikke vurdert og det forutsettes at de branntekniske krav er kontrollert og godkjent av det stedlige brann og feivesen. Ildsted ble ikke funksjonstestet av undertegnende men det ble ikke opplyst om negative avvik på befaringsdagen.

Fabrikkmalt slette innerdører fra byggeår. Dører fremstår med normal bruksslitasje og tiltenkt funksjon.

VÅTROM

[Gå til side](#)

Bad fra byggeår med fremlagt dokumentasjon på badets oppføring. Flislagt bad med varmekabler i gulvet med stedvis panel på vegg. Heldekkende servant på underskap, speil og belysning. Vegghengt klosett og dusj med dusjvegger i herdet glass. Bad fremstår med normal bruksslitasje og tiltenkt funksjon. Høydeforskjell fra topp membran terskel til topp slukrist ble målt til ca. 48 mm. (Anbefalt er min. 25 mm) Badet har plastsluk. Badet har smøremembran med dokumentert utførelse. Synlig mansjett med tilfredsstillende klemt tettefunksjon. Mekanisk avtrekk. Hulltaking er ikke utført da badet er under 5 år med fremlagt dokumentasjon på underliggende utførelser og produktbeskrivelser. Det indikerte ingen unormale høye fuktverdier ved fuktsøk inne på badet for øvrig.

KJØKKEN

[Gå til side](#)

HTH kjøkkeninnredning fra byggeår med slette sorte fronter, laminat benkeplate med nedfelt benkebeslag og ett-greps blandebatteri. Integrert kjøll/frys, oppvaskmaskin, ovn, induksjonstopp og mekanisk avtrekk fra ventilator. Komfyrvakt. Kjøkken vurderes å være i tilfredsstillende funksjonell stand med normal bruksslitasje og ingen unormale fuktverdier ble påvist i utsatte soner. kjøkkenventilator med avtrekk ut.

TEKNISKE INSTALLASJONER

[Gå til side](#)

Vannrør fra byggeår av materialtype pex og kobber. Fordelerskap i på badet. Waterguard i benkeskap på kjøkken for god sikring av lekkasjevann. Alder er normalt i seg selv en vurderingskriterie hva angår slitasjegrad. Videre bemerkes at bunnledninger av den årsak følgelig heller ikke er kontrollert. Ingen negative avvik observert på befaringsdagen.

Avløpsrør av plast fra byggeår. Alder er normalt i seg selv en vurderingskriterie hva angår slitasjegrad. Videre bemerkes at bunnledninger av den årsak følgelig heller ikke er kontrollert. Ingen negative avvik observert på befaringsdagen.

Mekanisk avtrekk fra kjøkken og bad. Ventilert i yttervegg for øvrig.

Varmtvannstanken er på ca 120 liter fra byggeår plassert i himlingshøyde på badet. Normalt vil fabrikkår indikere tilstanden og samtidig forventet levetid ut fra en gjennomsnittsbetraktning.

Varmepumpe fra byggeår. Varmepumpe fremstår med tiltenkt funksjon og vurdert opp mot alder. Jevnlig service er anbefalt for god ivaretagelse.

Sikringsskap med automatsikringer og jordfeilbryter plassert på soverom. Samsvarserklæring er fremlagt der anlegget er under 5 år. Det elektriske anlegget er ikke vurdert utover visuell generell kontroll. Antatt normal levetid for el-anlegg 20 - 40 år.

Brannslukningsapparat og røykvarsler.

TOMTEFORHOLD

[Gå til side](#)

Beskrivelse av eiendommen

[Gå til side](#)

Byggegrunn av sprengsteinsfylling iht. opplysninger fra utbygger. Drenering med antatt kultede masser fra byggeår. Minimalt med kontrollmuligheter grunnet skjult i grunn der drenering er i hovedsak vurdert opp i mot alder og normal forventet levetid. Ingen negative avvik ble registrert på befaringsdagen for øvrig.

Støpt såle fra byggeår til antatt faste masser. På inspiserte steder ble det ikke påvist vesentlige svekkelser. Det tyder på at byggegrunn kan være stabil. Det presiseres imidlertid at det ikke er foretatt noen som helst geotekniske undersøkelser og derved er det kun svært begrensede muligheter for nøyaktig kunnskap om byggegrunn og stabilitet som kan gjøres. Tg er gitt med tanke på alder og tiltenkt funksjon.

Det registreres forstøtningsmur ved skille av tomt mot nabo. Det er ukjent vedrørende ansvar og vedlikehold av konstruksjon og er ikke vurdert.

Det er viktig at terrenget heller riktig i områder ved grunnmuren, nemlig at det er tilfredsstillende hellningsgrad ut fra grunnmuren. Overflatevann skal hurtigst mulig vekk for å unngå unødvendige fuktbelastninger på utvendig fuktsikring og drenering. Ideelt bør det i en avstand på ca. 3 meter være god helning vekk fra husets grunnmur. Helling på grunn rundt boligen fremstod som tilfredsstillende på befaringsdagen. Det gjøres for øvrig oppmerksom på at utvendig grunn kan forandre seg over tid som vil medføre variasjoner og påfølgende tiltak for utbedring.

Utvendige avløpsrør er av plast. Utvendige avløpsledninger er fra 2022. Det er offentlig avløp via private stikkledninger og utvendige vannledninger er av plast (PEL). Utvendige vannledninger er fra 2022. og offentlig vannforsyning via private stikkledninger. Det utvendige røranlegget er ikke kontrollert av den grunn at dette krever spesielt utstyr og kompetanse. Med tanke på alder og materialvalg ansees rør som tilfredsstillende. Ingen negative avvik observert, og/eller opplyst av eier. Det bemerkes at bunnledninger ikke er kontrollert. Det oppfordres til kameraundersøkelse på generelt grunnlag for faktisk tilstand på avløpsrør. TG er gitt med tanke på alder og normal forventet levetid.

Arealer

Oversikt over totalt bruksareal (BRA).

Fritidsbolig			
ETASJE	TOTALT	P-ROM	S-ROM
1. Etasje	35	35	0
Sum	35	35	0

Forutsetninger og vedlegg

[Gå til side](#)

Lovlighet

[Gå til side](#)

Fritidsbolig

- Det foreligger godkjente og byggemeldte tegninger, som stemmer med dagens bruk

Sammendrag av boligens tilstand

Fordeling av tilstandsgrader

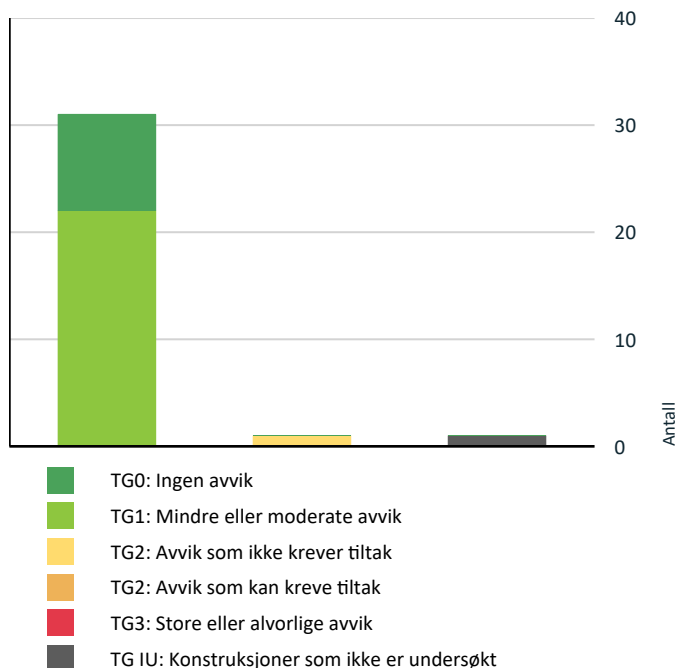

Vil du vite mer om tilstandsgrader? Se side 4.

Anslag på utbedringskostnad

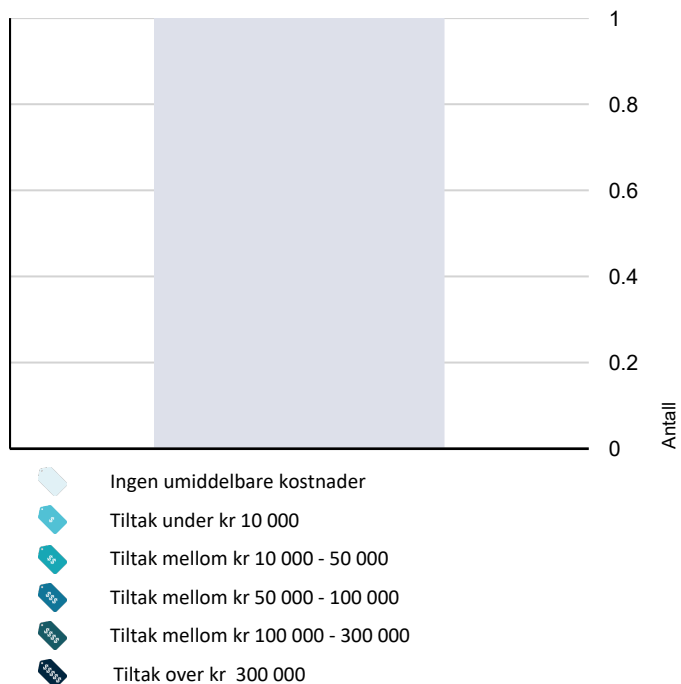

Hva er anslag på utbedringskostnad? Se side 4.

Spesielt for dette oppdraget/rapporten

For utbedringer av feil og mangler på satte tilstandsgrader TG 2 eller TG 3 må pris innhentes. Det oppfordres med dette å innhente pris fra 2 til 3 aktører for faktisk kostnad på ønsket utbedringer.

Oppsummering av avvik

Vil du vite mer? Se på rommet eller bygningsdelen senere i rapporten.

Fritidsbolig

! TG IU KONSTRUKSJONER SOM IKKE ER UNDERSØKT

! Tomteforhold > Forstøtningsmurer

[Gå til side](#)

! TG 2 AVVIK SOM IKKE KREVER UMIDDELBARE TILTAK

! Utvendig > Panel-Lufting

[Gå til side](#)

Det er ingen eller liten lufting i nedre kant av kledning mot grunnmur.



Tilstandsrapport

FRITIDSBOLIG



Byggeår

2022

Kommentar

Byggeåret er basert på opplysninger fra eiendomsmatrikkelen.

Anvendelse

Fritid

Standard

Normal standard på bygget ut ifra alder/konstruksjon - jamfør beskrivelse under konstruksjoner.

Vedlikehold

Bygget er jevnlig vedlikeholdt.

UTVENDIG

Taktekking

! TG 1

Taktekke av type takpapp. Taktekking anses å ha sin tiltenkte funksjon uten negative avvik utfra alder tatt i betraktning. Taktekke ble inspisert fra bakkenivå og fra takfot i stige. Taktekket er i hovedsak vurdert opp mot alder og gjenværende forventet levetid.

Nedløp og beslag

! TG 1

Nedløp, renner og beslag fremstår med normal bruksslitasje. Det var oppholdsvær på befaringsdagen slik at renner- og nedløpsfunksjon er vanskelig å stadfeste. Renner og beslag ble besiktiget fra bakkeplan.

Veggkonstruksjon

! TG 1

Yttervegger i reisverk fra byggeår. Konstruksjonen framstår med tiltenkt funksjon der vurderingen blir gitt med grunnlag på visuell kontroll uten inngrep i konstruksjonen der det er ukjent for undertegnende vdr. videre forhold. Utvendige overflater kledd med panel fra byggeår. Utvendige overflater fremstår med normal bruksslitasje, tiltenkt funksjon og godt vedlikeholdt.

Panel-Lufting

! TG 2

Det registreres begrenset lufting av nedre del på panel. Dette bør utredes nærmere.



Vurdering av avvik:

- Det er ingen eller liten lufting i nedre kant av kledning mot grunnmur.

Konsekvens/tiltak

- Det bør foretas tiltak for å bedre lufting av kledningen.

Tilstandsrapport

Takkonstruksjon/Loft

TG 1

Takkonstruksjon fra byggeår i antatt taksperrer. Takkonstruksjonen fremstår med tiltenkt funksjon på befaringdagen. Synlig luftespalter ved kontroll i gesimskasser men begrenset kontrollmuligheter for øvrig og er i hovedsak vurdert opp mot alder. Takkonstruksjon fremstår med tiltenkt funksjon på befaringdagen.



Synlige luftespalter i gesimskasser.

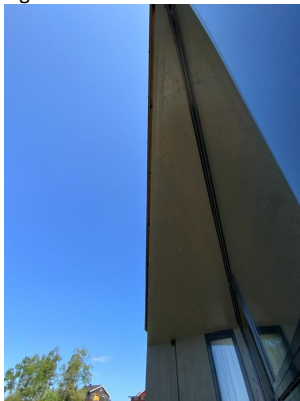

Synlige luftespalter i gesimskasser.

Vinduer

TG 1

Fabrikkmalte trevinduer med 2-lags isolerglass fra byggeår. Vinduer fremstår med normal bruksslitasje og tiltenkt funksjon.



Løsninger rundt vinduer uten overblikk bør holdes under jevnlig oppsyn med ettermontering av blikk ved behov.

Dører

TG 1

Fabrikkmalt slett ytterdør med glassfelt. Dør fra byggeår. Dør fremstår med normal bruksslitasje og tiltenkt funksjon.

Balkonger, terrasser og rom under balkonger

TG 1

Terrasse med utgang fra stue på ca. 20 m². Trekonstruksjon bygget på direkte mot grunn. Ukjent utførelse på underliggende konstruksjoner. Terrassen fremstår med normal bruksslitasje og tiltenkt funksjon. Markterrasse belagt med heller på ca. 47 m² med steinbelagte gangveier rundt boligen og er nylig lagt i 2023.

INNSENDIG

Overflater

TG 1

Vegger: Panel. Fliser og panel på bad.

Gulv: Antatt parkett. Fliser på bad.

Himlinger: Panel på innvendige takoverflater. Overflater med normal bruksslitasje. Ingen skadeavvik ble registrert på befaringdagen.

Etasjeskille/gulv mot grunn

TG 1

Etasjeskille i betong og trebjelkelag på hemser. Etasjeskille synes å ha tiltenkt funksjon uten konstruksjonsmessig negativ avvik av større betydning.

Tilstandsrapport

Radon

! TG 0

Bygget er utført med forskriftsmessig radonsperre og dokumentasjon foreligger.

Pipe og ildsted

! TG 1

Peisovn i stue med pipeløp fra byggeår. Stålpipes. Pipeløp er formelt ikke vurdert og det forutsettes at de branntekniske krav er kontrollert og godkjent av det stedlige brann og feiveesen. Ildsted ble ikke funksjonstestet av undertegnende men det ble ikke opplyst om negative avvik på befaringdagen.



Innvendige dører

! TG 1

Fabrikkmalt slette innerdører fra byggeår. Dører fremstår med normal bruksslitasje og tiltenkt funksjon.

VÅTROM

1. ETASJE > BAD

Generell

Bad fra byggeår med fremlagt dokumentasjon på badets oppføring. Flislagt bad med varmekabler i gulvet med stedvis panel på vegg. Heldekkende servant på underskap, speil og belysning. Vegghengt klosett og dusj med dusjvegger i herdet glass. Bad fremstår med normal bruksslitasje og tiltenkt funksjon.

Overflater vegger og himling

! TG 0

Flis på vegger. Panel/tømmer på vegger. Panel på innvendig tak.

Overflater Gulv

! TG 0

Gulv er flislagt og har elektriske varmekabler. Høydeforskjell fra topp membran terskel til topp slukrist ble målt til ca. 48 mm. (Anbefalt er min. 25 mm)

Sluk, membran og tettesjikt

! TG 0

Badet har plastsluk. Badet har smøremembran med dokumentert utførelse. Synlig mansjett med tilfredsstillende klemt tettefunksjon.



Kontroll av sluk.

Sanitærutstyr og innredning

! TG 0

Heldekkende servant på underskap, speil og belysning. Vegghengt klosett og dusj med dusjvegger i herdet glass.

Ventilasjon

! TG 0

Mekanisk avtrekk.

Fukt i tilliggende konstruksjoner

! TG 0

Hulltaking er ikke utført da badet er under 5 år med fremlagt dokumentasjon på underliggende utførelser og produktbeskrivelser. Det indikerte ingen unormale høye fuktverdier ved fuktsøk inne på badet for øvrig.

KJØKKEN

Tilstandsrapport

1. ETASJE > KJØKKEN

Overflater og innredning

TG 1

HTH kjøkkeninnredning fra byggeår med slette sorte fronter, laminat benkeplate med nedfelt benkebeslag og ett-greps blandebatteri. Integriert kjøl/frys, oppvaskmaskin, ovn, induksjonstopp og mekanisk avtrekk fra ventilator. Kjøkken vurderes å være i tilfredsstillende funksjonell stand med normal bruksslitasje og ingen unormale fuktverdier ble påvist i utsatte soner.

Avtrekk

TG 1

kjøkkenventilator med avtrekk ut.

TEKNISKE INSTALLASJONER

Vannledninger

TG 1

Vannrør fra byggeår av materialtype pex og kobber. Fordelerskap i på badet. Waterguard i benkeskap på kjøkken for god sikring av lekkasjevann. Alder er normalt i seg selv en vurderingskriterie hva angår slitasjegrad. Videre bemerkes at bunnledninger av den årsak følgelig heller ikke er kontrollert. Ingen negative avvik observert på befaringsdagen.



Besiktigelse av røropplegg.



Besiktigelse av røropplegg.



Besiktigelse av røropplegg.

Tilstandsrapport

Avløpsrør

TG 1

Avløpsrør av plast fra byggeår.
Alder er normalt i seg selv en vurderingskriterie hva angår slitasjegrad.
Videre bemerkes at bunnledninger av den årsak følgelig heller ikke er kontrollert. Ingen negative avvik observert på befaringdagen.

Ventilasjon

TG 1

Mekanisk avtrekk fra kjøkken og bad. Ventilert i yttervegg for øvrig.

Varmtvannstank

TG 1

Varmtvannstanken er på ca 120 liter fra byggeår plassert i himlingshøyde på badet. Normalt vil fabrikkår indikere tilstanden og samtidig forventet levetid ut fra en gjennomsnittsbetraktning.



Besiktigelse av bereder.

Andre installasjoner

TG 1

Varmepumpe fra byggeår. Varmepumpe fremstår med tiltenkt funksjon og vurdert opp mot alder. Jevnlige service er anbefalt for god ivaretagelse.

Elektrisk anlegg

TG 1

Dette er en forenklet kontroll begrenset til de spørsmål og undersøkelser som forskrift til avhendingslova (tryggere bolighandel) § 2-18 inneholder. Dette kan ikke sammenlignes med en kontroll utført av offentlig myndighet (Det lokale eltilsyn) eller registrert elektrovirksomhet, og en bygnings sakkyndig har verken kompetanse eller lov til å foreta en slik kontroll.

Tilstandsgraden er vurdert ut fra den forenklete og begrensede kontrollen som forskriften inneholder. El-anlegget kan ha feil og mangler som en slik forenklet undersøkelse ikke vil avdekke. Vær derfor oppmerksom på denne risikoen, og søk videre veiledning eller få en fullstendig kontroll utført av registrert elektrovirksomhet.

Sikringsapparat med automatsikringer og jordfeilbryter plassert på soverom. Samsvarserklæring er fremlagt der anlegget er under 5 år. Det elektriske anlegget er ikke vurdert utover visuell generell kontroll.

Antatt normal levetid for el-anlegg 20 - 40 år.

1. Foreligger det eltilsynsrapport de siste 5 år, og det er ikke foretatt arbeid på anlegget etter denne, utenom retting av eventuelle avvik i eltilsynsrapport (dvs en el-tilsynsrapport uten avvik)?

Ja

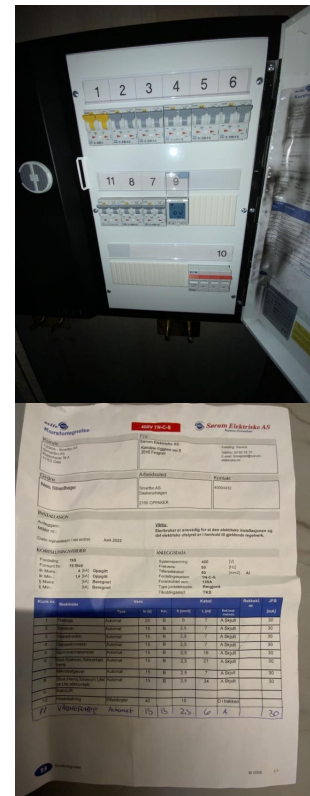

Tilstandsrapport

Branntekniske forhold

TG 0

Brannslukkingsapparat og røykvarsler.

- Er det mangler for brannslukningsutstyr i boligen iht. forskriftskrav på søknadstidspunktet, men minst Byggeforskrift 1985?
Nei
- Er det skader på brannslukkingsutstyr eller er apparatet eldre enn 10 år?
Nei
- Er det mangler på røykvarsler i boligen iht. forskriftskrav på søknadstidspunktet, men minst Byggeforskrift 1985?
Nei
- Er det skader på røykvarslere?
Nei

TOMTEFORHOLD

Byggegrunn

Byggegrunn av sprengsteinsfylling iht. opplysninger fra utbygger.

Drenering

TG 1

Drenering med antatt kultede masser fra byggeår. Minimalt med kontrollmuligheter grunnet skjult i grunn der drenering er i hovedsak vurdert opp i mot alder og normal forventet levetid. Ingen negative avvik ble registrert på befaringsdagen for øvrig.

Grunnmur og fundamenter

TG 1

Støpt såle fra byggeår til antatt faste masser. På inspiserte steder ble det ikke påvist vesentlige svekkelser. Det tyder på at byggegrunn kan være stabil. Det presiseres imidlertid at det ikke er foretatt noen som helst geotekniske undersøkelser og derved er det kun svært begrensede muligheter for nøyaktig kunnskap om byggegrunn og stabilitet som kan gjøres.

Tg er gitt med tanke på alder og tiltenkt funksjon.

Forstøtningsmurer

TG IU

Det registreres forstøtningsmur ved skille av tomt mot nabo. Det er ukjent vedrørende ansvar og vedlikehold av konstruksjon og er ikke vurdert.

Terrengforhold

TG 0

Det er viktig at terrenget heller riktig i områder ved grunnmuren, nemlig at det er tilfredsstillende hellningsgrad ut fra grunnmuren. Overflatevann skal hurtigst mulig vekk for å unngå unødvendige fuktbelastninger på utvendig fuktsikring og drenering. Ideelt bør det i en avstand på ca. 3 meter være god helning vekk fra husets grunnmur. Helling på grunn rundt boligen fremstod som tilfredsstillende på befaringsdagen. Det gjøres for øvrig oppmerksom på at utvendig grunn kan forandre seg over tid som vil medføre variasjoner og påfølgende tiltak for utbedring.

Utvendige vann- og avløpsledninger

TG 1

Utvendige avløpsrør er av plast Utvendige avløpsledninger er fra 2022. Det er offentlig avløp via private stikkledninger og utvendige vannledninger er av plast (PEL). Utvendige vannledninger er fra 2022. og offentlig vannforsyning via private stikkledninger. Det utvendige røranlegget er ikke kontrollert av den grunn at dette krever spesielt utstyr og kompetanse. Med tanke på alder og materialvalg ansees rør som tilfredsstillende. Ingen negative avvik observert, og/eller opplyst av eier.

Det bemerkes at bunnledninger ikke er kontrollert. Det oppfordres til kameraundersøkelse på generelt grunnlag for faktisk tilstand på avløpsrør.

TG er gitt med tanke på alder og normal forventet levetid.

Arealer, byggetegninger og brannceller



Hva er bruksareal?

BRA (BRUKSAREAL) = P-ROM (PRIMÆRROM) + S-ROM (SEKUNDÆRROM)

BRA er måleverdig areal innenfor yttervegger. P-Rom er rom som benyttes til kort eller langt opphold. S-ROM er rom som benyttes til lagring, samt tekniske rom.



Hva er måleverdig areal?

Aralet i rommet må ha minst 1,90 m fri høyde over gulvet og minst bredde på 0,60 m. Et loft med skråtak vil for eksempel bare få registrert målbart areal der høyden er minst 1,90 m og bredden minst 0,60 m. Rommet må ha dør eller luke og gangbart gulv.

Mer om arealer

Takstbransjens retningslinjer for arealmåling forklarer målereglene nærmere, blant annet om måling av areal ved bjelker og skråtak. For areal gjelder også Norsk standard 3940 areal- og volum-beregninger av bygninger med veiledning. Arealmålingene er basert på retningslinjene og bygnings-sakkyndiges eget skjønn. Aralet avrundes og oppgis i hele kvadratmeter (m²), og gjelder for tidspunktet da boligen ble målt.

Arealet kan ikke alltid fastsettes nøyaktig

Bruken av et rom på befaringstidspunktet har betydning for om rommet defineres som P-ROM eller S-ROM. For eksempel kan et rom som under befaringen brukes til beboelse, bli regnet som primærrom, selv om kommunen ikke har godkjent det til slik bruk, eller selv om bruken er i strid med teknisk forskrift.

Areal kan være komplisert eller umulig å måle opp nøyaktig fordi det er vanskelig å fastslå tykkelsen på innervegger, skjevheter i og utforming av bygningskonstruksjoner som karnapp, buer og vinkler som ikke er rette, åpne rom over flere etasjer og så videre.

Eiendommens markedsverdi kan ikke baseres på en matematisk beregning basert på antall kvadratmeter opplyst i rapporten. Opplysninger om areal kan altså ikke alene benyttes for å beregne eiendommens verdi.

Om brannceller

En branncelle er hele eller avgrensede deler av en bygning hvor en brann fritt kan utvikle seg uten at den kan spre seg til andre bygninger eller andre deler av bygningen i løpet av en fastsatt tid.

Om bruksendring

Bruksendring er å endre bruken av et rom fra en tillatt bruk til en annen. Dette kan kreve søknad og tillatelse, for eksempel hvis du endrer et rom fra bod til soverom eller arbeidsrom, eller hvis du endrer en bolig til to separate boliger.

Rom for varig opphold har krav til takhøyde, romstørrelse, rømningsvei og lysforhold som må være oppfylt. Du kan søke kommunen om unntak for kravene, men kan ikke regne med å få unntak for krav som går på helse og sikkerhet, for eksempel krav til rømningsvei.

Bruksendring som krever godkjenning, og som ikke er søkt bruksendret, er ulovlig. Kommunen kan etter plan- og bygningsloven kapittel 32 forfølge overtredelser. Kommunen kan pålegge deg å avslutte den ulovlige bruken, eventuelt å rette eller tilbakeføre rommet til godkjent bruk.

Den bygningssakkyndige ser på bruken av boligen opp mot byggetegninger og brannceller

Den bygningssakkyndige ser på byggetegninger hvis de er tilgjengelige, og vurderer da bruken av boligen opp mot tegningene. Bygningssakkyndig kan avdekke om boligen ser ut til å være delt opp i brannceller etter kravene i byggeteknisk forskrift. Reglene om bruksendring og brannceller kan være kompliserte. Søk videre faglige råd om rapporten ikke gir deg svar. Den bygningssakkyndige kan ikke vurdere og svare på alle spørsmål, og kan heller ikke vite om kommunen kan gi unntak for kravene som gjelder. [Vil du vite mer?](#)

Arealer

Fritidsbolig

Etasje	Bruksareal BRA m ²				Sekundærareal (S-ROM)
	Totalt	P-ROM	S-ROM	Primærareal (P-ROM)	
1. Etasje	35	35	0	Entré , Stue , Kjøkken , Bad , Soverom , Soverom 2	
Sum	35	35	0		

Kommentar

Sovehems med gulvareal på 8,7 m². Romhøyde fra 0,80 m til 1,40 m. Innvendig romhøyde fra 2,60 m til 4 meter i stue. Alle rombenevnelser er oppgitt etter rommenes faktiske bruk iht. NS 3940 uten hensyn til byggeforskriftenes krav til "rom til varig opphold".

Arealet i denne boligen er vanskelig eller umulig å måle opp helt nøyaktig på grunn av utforming/innredning av rom/bygningskonstruksjoner. Arealet er fastsatt omtrentlig og skjønnsmessig.

Ved oppmåling av arealer registreres det kvadratiske variasjoner og noen retningsforandringer på oppsatte målepunkter. Arealer er med dette ca. der ved kjøp av leiligheten det ikke kan utelukkes avvik. Oppmålt areal er med dette avrundet opp til nærmeste hele kvadrat. Arealer er oppmålt med laser på sted samt sjekket opp mot registrerte byggetegninger.

Lovlighet

Byggetegninger

Det foreligger godkjente og byggemeldte tegninger, som stemmer med dagens bruk

Kommentar:

Brannceller

Er det påvist synlige tegn på avvik i branncelleinndeling ut ifra dagens byggteknisk forskrift?

Ja Nei

Nyere håndverkstjenester

Er det ifølge eier utført håndverkstjenester på boligen siste 5 år?

Ja Nei

Kommentar: Montert varmepumpe i stue.

Krav for rom til varig opphold

Er det påvist avvik i forhold til rømningsvei, dagslysflate eller takhøyde?

Ja Nei

Kommentar:

Befarings - og eiendomsopplysninger

Befaring

Dato	Til stede	Rolle
07.6.2023	Aleksander Olsen	Takstingeniør

Matrikkeldata

Kommune	gnr.	bnr.	fnr.	snr.	Areal	Kilde	Eieforhold
3034 NES	137	109	0	0	209.2 m ²	BEREGNET AREAL (Ambita)	Eiet

Adresse

Daskerudvegen 135

Hjemmelshaver

Aktürk Haci Ømer, Aasland-Aktürk

Eiendomsopplysninger

Adkomstvei

Eiendommen har adkomst via privat veg. Vegadkomsten er sikret gjennom tinglyste rettigheter.

Tilknytning vann

Eiendommen er tilknyttet offentlig vannforsyning via private stikkledninger.

Tilknytning avløp

Eiendommen er tilknyttet offentlig avløpsnett via private stikkledninger.

Regulering

Eiendommen ligger i et område regulert til fritidsbebyggelse.

Om tomten

Eiendommen har en relativt flat tomt. Tomten er opparbeidet med forstøtningsmurer og naturtomt.

Tinglyste/andre forhold

Ikke kjent.

Forsikring

Selskap	Avtalenr	Type	Forsikringssum	Årlig premie
Storebrand Forsikring	8607502			

Kommentar

Kilder og vedlegg

Dokumenter

Beskrivelse	Dato	Kommentar	Status	Sider	Vedlagt
Egenerklæring	01.06.2023		Gjennomgått	0	Nei

Tilstandsrapportens avgrensninger

STRUKTUR•REFERANSENIVÅ•TILSTANDSGRADER

- Rapporten er basert på innholds krav i Forskrift til avhendingslova (tryggere bolighandel). Formålet er å gi en tilstandsanalyse til bruk for den som bestiller og/eller i et salg til forbruker, og ikke for andre tredjeparter. Rapportens omfang, struktur, metode og begrepsbruk følger i hovedsak Norsk Standard NS 3600:2018 (Teknisk tilstandsanalyse ved omsetning av bolig), samt Takstbransjens retningslinjer ved tilstandsrapportering for boliger og Takstbransjens retningslinjer for arealmåling.
- Tilbakeholdt eller uriktig informasjon som har betydning for vurderingen, er ikke bygningssakkyndiges ansvar. Rapporten beskriver avvik, altså en tilstand som er dårligere enn referansenivået. Rapporten framhever normalt ikke positive sider ved boligen ut over det som fremgår av tilstandsgradene.
- Tilstanden angis i rapporten og gir uttrykk for en gitt forventet tilstand blant annet vurdert ut fra alder og normal bruk slik:

i) **Tilstandsgrad 0, TG0:** Ingen avvik eller skader. I tillegg må bygningsdelen være tilnærmet ny, mindre enn 5 år, og det foreligger dokumentasjon på faglig god utførelse.

ii) **Tilstandsgrad 1, TG1:** Mindre avvik. Normal slitasje. Strakstiltak ikke nødvendig. TG1 kan gis når bygningsdelen er tilnærmet ny og det ikke foreligger dokumentasjon på faglig god utførelse.

iii) **Tilstandsgrad 2, TG2:** Vesentlige avvik, og mindre avvik som etter NS 3600 gir TG 2, men som ikke nødvendigvis krever umiddelbare tiltak. I denne rapporten kan TG2 i Rapportsammendrag være inndelt i TG2 som krever tiltak og de som ikke krever umiddelbare tiltak. Konstruksjonen har normalt enten feil utførelse, en skade eller symptomer på skade, sterk slitasje eller nedsatt funksjon. Vedlikehold eller tiltak trengs i nær fremtid, det er grunn til å varsle fare for skader på grunn av alder eller overvåke spesielt på grunn av fare for større skade eller følgeskade. For skjulte konstruksjoner vil alder i seg selv være et symptom som kan gi TG2. For synlige konstruksjoner kan alder sammen med andre symptomer og momenter gi TG2. Avvik under TG2 kan gis sjablongmessig anslag.

iv) **Tilstandsgrad 3, TG3:** Store eller alvorlige avvik. Kraftige symptomer på forhold som man må regne med trenger utbedring straks eller innen kort tid. Påvist funksjonssvikt eller sammenbrudd. Avvik under TG3 skal gis sjablongmessig anslag.

v) **Tilstandsgrad TGiu:** Ikke undersøkt/ikke tilgjengelig for undersøkelse.

- Ved TG0 og TG1 gis det normalt ingen begrunnelse for valg av tilstandsgrad, fordi bygningen eller bygningsdelen da bare har normal slitasje. For anbefalte tiltak ved TG2 og TG3 må bruker av rapporten vurdere om tiltakene er nødvendige og lønnsomme. Hva det vil koste å utbedre rom eller bygningsdeler er et sjablongmessig anslag basert på registrert avvik og angitte tiltak i rapporten. Anslaget er gitt på generelt grunnlag og basert på erfaringstall i seks intervaller, og kan ikke forveksles med en konkret vurdering og tilbud fra en entreprenør eller håndverker. Det må eventuelt innhentes tilbud for en nærmere undersøkelse, og konkret og nøyaktig vurdering av utbedringskostnad. Kostnader til ikke oppdagede avvik/utbedringer/feil kan forekomme. Utbedringskostnad avhenger av personlige preferanser og markedspris på materialer og tjenesteyter.

PRESISERINGER

- Avvik vurderes ut fra tekniske forskrifter på godkjenningstidspunktet for bygget. Noen bygningsdeler vurderes

etter gjeldende teknisk forskrift på befaringstidspunktet. Dette gjelder blant annet:

i) Bad, vaskerom (våtrom)

ii) Forhold rundt brann, rømming, sikkerhet, for eksempel rekkverkshøyder/åpninger, ulovlige bruksendringer, brannceller mv.

- For skjulte konstruksjoner slik som vann og avløp uten dokumentasjon, er kvalitet og alder vurdert.

- Fastmonterte installasjoner, for eksempel innfelt belysning (downlights), demonteres ikke for å sjekke dampspærren bak. Dette av hensyn til bygningssakkyndiges kompetanse og risikoen for skade.

- Kontroll av fukt i konstruksjonen ved hulltaking i bad og vaskerom (våtrom), rom under terreng (kjelleretasje, underetasje og sokkeletasje) eller andre bygningsdeler skjer etter eiers aksept. Hulltaking av våtrom og rom under terreng kan unntaksvis unnlates, se Forskrift til Avhendingsloven.

- Kontroll av romfunksjoner for P-ROM utføres kun når det ikke foreligger godkjente og byggemeldte tegninger, eller når tegninger ikke stemmer med dagens bruk.

- Bygningssakkyndig gir en forenklet vurdering av branntekniske forhold og elektriske installasjoner i boligen dersom det er mer enn fem år siden sist boligen hadde el-tilsyn. Bygningssakkyndig kan anbefale å konsultere offentlige myndigheter eller kvalifisert elektrofaglig fagperson ved behov for grundigere undersøkelser.

TILLEGGSENDERSØKELSER

Etter avtale kan tilstandsanalysen utvides til også å omfatte tilleggssundersøkelser utover minimumskravet i forskriften.

BEFARINGEN

Rapporten gir en vurdering av byggverk og bygningsdeler som bygningssakkyndig har observert, og som fremkommer av Forskrift til avhendingsloven. Rapporten er likevel ingen garanti for at det ikke kan finnes skjulte feil, skader og mangler. NS 3600:2018 (Teknisk tilstandsanalyse ved omsetning av bolig) har undersøkelsesnivå fra 1 til 3, der undersøkelsesnivå 1 er det laveste og baseres på visuell observasjon. Rapporten baseres på undersøkelsesnivå 1 med få unntak (våtrom og rom under terreng). I praksis betyr dette at gjennomføringen av befaringen begrenses som følger:

- Det utføres kun visuelle observasjoner på tilgjengelige flater uten fysiske inngrep (f.eks. riving).

- Flater som er skjult av snø eller på annen måte ikke er tilgjengelig eller skjult, blir ikke kontrollert. Det foretas ikke funksjonssprøving av bygningsdeler, som isolasjon, piper, ventilasjon, el. anlegg, osv.

- Det gis ingen vurdering av boligens tilbehør, hvite- og brunevarer og annet inventar. Dette gjelder også integrert tilbehør.

- Inspisering av yttertak er basert på det som er synlig, normalt på insiden fra loftet og utvendig fra stige/bakkenivå. Befaring av tak må være sikkerhetsmessig forsvarlig for å kunne gjennomføres.

- Stikkprøvetakninger er utvalgt tilfeldig og kan innebære kontroll under overflaten med spiss redskap eller lignende.

Tilstandsrapportens avgrensninger

UTTRYKK OG DEFINISJONER

- Tilstand: Byggverkets eller bygningsdelens tekniske, funksjonelle eller estetiske status på et gitt tidspunkt.
- Symptom: Observerbart forhold som gir indikasjon på hvilken tilstand et byggverk eller en bygningsdel befinner seg i. Benyttes ved beskrivelse av avvik.
- Skadegjørere: Zoologiske eller biologiske skadegjørere, i hovedsak råte, sopp og skadedyr.
- Fuktøk: Overflatesøk med egnet søkeutstyr (fuktindikator) eller visuelle observasjoner.
- Fuktmåling: Måling av fukttinnhold i materiale eller i bakenforliggende konstruksjon ved bruk av egnet måleutstyr (blant annet hammerelektrode og pigger).
- Utvidet fuktøk (hulltaking): Boring av hull for inspeksjon og fuktmåling i risikoutsatte konstruksjoner, primært i tilstøtende vegger til bad, utforede kjellervegger og eventuelt i oppforede kjellergulv.
- Normal slitasjegrاد: Forventet nedsliting av materiale i overflaten som er basert på enkle visuelle observasjoner. Kan vurderes sammen med bygningsdelens alder.
- Forventet gjenværende brukstid: Anslått tid et byggverk eller en del av et byggverk fortsatt vil være tjenlig for sitt formål (NS3600, Termer og definisjoner punkt 3.9)

AREALBEREGNING FOR BOENHETER

- Areal fastsettes etter Forskrift til avhendingsloven, Takstbransjens retningslinjer for arealmåling og Norsk Standard 3940, Areal- og volum-beregninger av bygninger, med veiledning. Hvis det er motsetning mellom disse, gjelder Takstbransjens retningslinjer.
- Areal oppgis i hele kvadratmeter i rapporten, og gjelder for det tidspunkt oppmålingen fant sted.
- Bruksareal (BRA) er det måleverdige arealet som er innenfor omsluttete vegger målt i gulvhøyde (bruttoareal minus arealet som opptas av yttervegger). I tillegg til gulvhøyde gjelder regler om fri bredde for at arealet skal være målbart, med betydning for BRA av for eksempel loft med skråtak. Samlet BRA for et plan eller en bruksenhet er P-ROM og S-ROM til sammen. P-ROM er måleverdige rom som benyttes til kort eller langt opphold. P-ROM er bruksareal av primærdelen. Vegger mellom P-ROM måles som P-ROM. S-ROM er måleverdige rom som benyttes til lagring, og tekniske rom. Rom skal ha atkomst og gangbart gulv for å kunne regnes som S-ROM/målbart areal.
- Fordelingen mellom P-ROM og S-ROM er basert på retningslinjene og bygningssakkyndiges eget skjønn. Bruken av et rom på befaringstidspunktet har betydning for om rommet defineres som P-ROM eller S-ROM. Dette betyr at rommet både kan være i strid med teknisk forskrift og mangle godkjenning i kommunen for den aktuelle bruken, uten at dette vil få betydning for valg av arealkategori.
- Eiendommens markedsverdi kan ikke baseres på en rent matematisk beregning i forhold til antall kvadratmeter opplyst i rapporten. Opplysninger om areal kan altså ikke alene benyttes for beregning av eiendommens verdi.

PERSONVERN

Norsk takst, bygningssakkyndig og takstforetaket behandler person-opplysninger som bygningssakkyndig trenger for å kunne utarbeide rapporten. Personvernerklæring med informasjon om bruk av personopplysninger og dine rettigheter finner du her www.norsktakst.no/norsk/om-norsktakst/personvernerklæring/

DELING AV PERSONOPPLYSNINGER FOR TRYGGERE BOLIGHANDEL OG MULIG RESERVASJON

Norsk takst og deres samarbeidspartnere benytter personopplysninger fra rapporten for analyse- og statistikkformål, samt utvikling og drift av produkter og tjenester for takstbransjen og andre aktører i bolig-omsetningen. Les mer om dette og hvordan du kan reservere deg på <https://www.norsktakst.no/norsk/om-norsktakst/personvernerklæring/reservasjon/>

Vendu lager en boliganalyse basert på opplysninger fra rapporten. Les mer om dette og hvordan du kan reservere deg her: <https://samtykke.vendu.no/TR2347>

KLAGEORDNING FOR FORBRUKERE

Er du som forbruker misfornøyd med bygningssakkyndiges arbeid eller opptreden ved taksering av bolig eller fritidshus, se www.takstklagenemnd.no for mer informasjon