

aktiv.





Eiendomsmegler

## Nora Eikeland

**Mobil** 464 20 926

**E-post** nora.eikeland@aktiv.no

### Aktiv Eiendomsmegling Kragerø

Kirkegata 26, 3791 Kragerø. TLF. 35 98 68 18



Eiendomsmegler

## Torunn Bakke

**Mobil** 951 42 350

**E-post** torunn.bakke@aktiv.no

### Aktiv Eiendomsmegling Kragerø

Kirkegata 26, 3791 Kragerø. TLF. 35 98 68 18

# Dr Homanns vei 14

Sjarmerende og sentrumsnær enebolig fra 1930. I 2020 ble det skiftet flere vinduer i 1. etasje og 2. etasje. Boligen har i all hovedsak eldre standard både innvendig og utvendig, og totalrenovering må påregnes.

Boligen ligger svært idyllisk til i et gammelt sjarmerende boligstrøk. Her er det svært solrikt og sentralt, med kort vei til alle fasiliteter. Skoler, svømmehall, treningssenter, legekantor, badeplasser og utsiktspunkt ligger alle kun 5 minutter gange fra boligen.

Romslig hage som er inngjerdet. Hagen er ypperlig for barnelek og familiehygge.

## Nøkkelinformasjon

**Prisant.:** Kr 2 190 000,-  
**Omkostn.:** Kr 56 140,-  
**Total ink omk.:** Kr 2 246 140,-  
**Selger:** Kivle Eiendom AS

**Gnr./bnr.** Gnr. 42, bnr. 47  
**Oppdragsnr.:** 1302260055

**Salgsobjekt:** Enebolig  
**Eierform:** Eiet  
**Byggeår:** 1930  
**BRA-i/BRA Total** 161/161 kvm  
**Tomtstr.:** 291 kvm  
**Soverom:** 3  
**Antall rom:** 5

# Innhold

Nøkkelinformasjon .....	2
Om eiendommen .....	4
Tilstandsrapport .....	40
Egenerklæring .....	69
Energiattest .....	74
Andre vedlegg .....	92
Nabolagsprofil .....	94
Budskjema .....	103

# Om eiendommen

## Om boligen

### Areal

BRA - i: 161 kvm

BRA totalt: 161 kvm

### Bruksareal fordelt på etasje

Underetasje

BRA-i: 53 kvm Trapperom/gang, soverom, soverom 2, bod, bod 2

1. etasje

BRA-i: 57 kvm Hall m/trapp, stue, spisestue, kjøkken, bad

2. etasje

BRA-i: 51 kvm Trapperom/gang, soverom, soverom 2, soverom 3, bad/vaskerom

### Tomtetype

Eiet

### Tomtestørrelse

291 kvm

### Tomtebeskrivelse

Eiet tomt på ca. 291 kvm i følge gammel grunnseddel fra 1884. Tomten er ikke oppmålt men skylddelingsforretningen beskriver tomtens grenser og inneholder i tillegg en tegning av tomten. Ca. grenser kan påvises på visning. Grunnseddel ligger vedlagt i prospekt.

Tomten har asfaltert adkomst og skiferlagt inngangsparti. Romslig hage som er inngjerdet. Hagen er ypperlig for barnelek og familiehygge.

### Beliggenhet

Boligen ligger svært idyllisk til i et gammelt sjarmerende boligstrøk. Her er det svært solrikt og sentralt, med kort vei til alle fasiliteter. Skoler, svømmehall, treningssenter, legekontor, badeplasser og utsiktspunkt ligger alle kun 5 minutter gange fra boligen. Det er ca. 5 minutters gange til stadion, her kan man gå ut til Steinmannen for å nyte et av Kragerø's fineste utsiktspunkter. Like ved er også Studsdalen med sine flotte naturstier.

**Adkomst**

Se kartskisse eller kontakt megler for kjørebeskrivelse.

**Bebyggelsen**

Området består hovedsakelig av spredt boligbebyggelse.

**Skolekrets**

Kragerø

**Bygningssakkyndig**

Sørtakst AS

**Type rapport**

Tilstandsrapport

**Byggemåte**

ENEBOLIG

Utvendig:

Taktekking: Taket er tekket med eternittplater.

Nedløp og beslag: Takrenner og nedløp av plastbelagt stål.

Veggkonstruksjon: Yttervegger i trekonstruksjon med trekledning.

Takkonstruksjon/Loft: Det er mansardtak i trekonstruksjon.

Vinduer: Vinduer, dels med isolerglass, dels med enkle glass og varevinduer.

Nyere vinduer: Det er vinduer med isolerglass. Tettheten rundt vinduene er avhengig av at sekundærtettingen er utført korrekt. Dette kan ikke avdekkes uten destruktivt inngrep.

Dører: Det er tredører, med varierende alder og slitasjegrad.

Balkonger, terrasser og rom under balkonger: Det er balkonger i trekonstruksjon.

Innvendig:

Etasjeskille/gulv mot grunn: Etasjeskillere er trebjelkelag. Gulv på grunn er av betong.

Pipe og ildsted: Det er pipe av teglstein. Det er ikke tilkoblet ildsted. Hvis det installeres vedovn, vil dette utløse krav til avstand fra brennbart materiale og stige-trinn til feier, samt ubrennbart materiale under ovn og feieluke.

Rom Under Terreng: Hulltaking er foretatt og det er påvist avvik i konstruksjonen.

Tomteforhold:

Byggegrunn: Det er ikke foretatt geotekniske undersøkelser og derved er det kun svært begrensede muligheter for nøyaktig kunnskap om byggegrunn og stabilitet som kan gjøres.

Fuktsikring og drenering: Det er ikke synlig noen moderne fuktsikring av grunnmur og det foreligger ikke opplysninger om eventuell drenering.

Grunnmur og fundamenter: Det er grunnmur av betong og teglstein, i de synlige delene.

Forstøtningsmurer: Det er støttemur av naturstein og betong.

Utvendige vann- og avløpsledninger: Det er offentlig avløp via private stikkledninger. Det er offentlig vannforsyning via private stikkledninger.

TG2

Taktekking

Mer enn halvparten av forventet brukstid er passert på taktekingen.

Konsekvens/tiltak: Tidspunkt for utskiftning av takteking nærmer seg. Eternittplater kan inneholde asbest. Denne ev. asbesten utgjør ingen risiko så lenge den er bundet i platene. Det er spesielle regler for riving og deponering av asbestholdige materialer.

Nedløp og beslag

Det er ikke tilfredsstillende bortledning av vann fra taknedløp ved grunnmur. Det mangler snøfangere på hele eller deler av taket, men det var ikke krav om dette på byggemeldingstidspunktet. Takrennene er stedvis deformert, antatt som følge av ising og / eller snøras fra taket.

Konsekvens/tiltak: Det bør lages system for bortledning av vann fra taknedløp ved grunnmur. Takrenner og nedløp bør på sikt, skiftes. Det vil være naturlig å gjøre dette i forbindelse med skifte av taktekingen.

Veggkonstruksjon

Det er ingen eller liten lufting i nedre kant av kledning mot grunnmur. Det er påvist spredte råteskader i bordkledningen.

Konsekvens/tiltak: Kledningen har behov for vedlikehold og enkelte bord eller deler av kledningen bør skiftes.

Takkonstruksjon/Loft

Det er begrenset/dårlig ventilering av takkonstruksjonen. Det er registrert symptom på aktivitet fra skadedyr. Det ble funnet spor etter treskadeinsekter på loftet. Det vites ikke om det er et aktivt angrep av treskadeinsekter.

Det er råte i noen vindskier.

Mesteparten av konstruksjonen er ikke tilgjengelig for inspeksjon.

Konsekvens/tiltak: Det må gjennomføres ytterligere undersøkelser. Det er begrenset lufting av takkonstruksjonen. Det er ikke uten videre anbefalt å øke luftingen på eldre hus, uten dampsperre. Ved å øke luftingen, senker man temperaturen på loftet. Dermed senker man duggpunktet, som igjen fører til økt risiko for kondens.

Det anbefales en kontroll og ev. behandling/ reparasjon utført av skadedyrkontrollerende firma.

Vindsker og forkantbord med råte må skiftes.

#### Dører

Det er påvist dører som er vanskelig å åpne eller lukke. Karmene i dører er værslitte utvendig og det er sprekker i trevirket.

Konsekvens/tiltak: Det må påregnes noe vedlikehold og at enkelte dører må skiftes ut.

Balkonger, terrasser og rom under balkonger

Det er værslitt/ oppsprukket trevirke/trepaneler.

Konsekvens/tiltak: Lokal utbedring/utskiftning bør utføres.

#### Andre utvendige forhold

Det er forvitret betong og rusten armering.

Konsekvens/tiltak: For å lukke avviket må betong og armering utbedres. Når dette blir nødvendig er vanskelig å angi.

#### Overflater

Overflater har en del slitasjegrad utover det en kan forvente. Det er en del uferdige overflater og belistning. Innvendige overflater har generelt stor slitasje.

Konsekvens/tiltak: Behovet for tiltak vil i stor grad være bestemt av estetiske hensyn.

#### Pipe og ildsted

Pipas alder tilsier at den bør rehabiliteres før den tas i bruk.

Konsekvens/tiltak: .

#### Rom Under Terreng

Det er gjennom hulltaking påvist høyt fuktnivå inne i trekonstruksjonen i hulltakingen, men ikke påvist fuktskader i dette området. Høy luftfuktighet kan over tid føre til muggvekst eller sverting av materialer. Samtidig kan materialer og konstruksjoner bli ødelagt. Det ble målt fukt på 22 % i svill, ved hulltaking (vektprosent) Verdier over 18 % kan gi forhold der råte kan utvikle seg.

Konsekvens/tiltak: Det påviste fuktnivå gir grunn til å overvåke konstruksjonen jevnlig for å se utvikling over tid, og eventuelt foreta tiltak for å unngå fuktskader. For å lukke

avviket må treverk fjernes mot murer under terreng. Eventuelt må dreneringen utbedres.

#### Innvendige trapper

Trappen har en del slitasjegrad utover det som er normalt ut ifra alder.

Konsekvens/tiltak: Trappen står foran en god del vedlikehold.

#### Innvendige dører

Enkelte av innvendige dører har en del slitasje. Dørene har alders- og bruksslitasje.

Enkelte dører er trege å åpne/lukke. På den ene kjellerdøren er en hengsel rustet istykker.

Konsekvens/tiltak: Dørene har behov for justering og vedlikehold, eventuelt utskifting.

#### Vannledninger

Mer enn halvparten av forventet brukstid er passert på innvendige vannledninger.

Konsekvens/tiltak: Det er ikke behov for utbedringstiltak siden anlegget fungerer i dag, men ut ifra alder kan skader plutselig oppstå på eldre anlegg.

#### Avløpsrør

Mer enn halvparten av forventet brukstid er passert på innvendige avløpsledninger.

Eldre avløpsrør av støpejern er ofte utsatt for groing og rust.

Konsekvens/tiltak: Det er ikke behov for utbedringstiltak siden anlegget fungerer i dag, men ut ifra alder kan skader plutselig oppstå på eldre anlegg.

#### Ventilasjon

Det er påvist mangelfull ventilasjon på ett eller flere rom i boligen.

Konsekvens/tiltak: Det bør etableres veggventiler/vindusventiler i alle oppholdsrom som ikke har det.

#### Fuktsikring og drenering

Det mangler, eller på grunn av alder er det sannsynlig at det mangler, utvendig fuktsikring av grunnmuren ved kjeller/underetasje. På innvendige flater kan det sees tegn til utskillingsprodukter som saltutslag og kalkutslag. Dreneringens slitasjegrad begynner å få tegn til svekkelser. Dette baseres både på visuelle observasjoner og det faktum at tidsaspektet på dreneringen etter hvert begynner å gjøre seg gjeldene. Innvendige arealer som ikke har kontakt med organiske materialer kan med enkelte forutsetninger fortsatt ha en tilfredsstillende bruksfunksjon, men lagring av fuktømfindtlige varer frarådes.

Konsekvens/tiltak: Overvåk tilstanden jevnlig. For å få tilstandsgrad 0 eller 1 må dreneringen skiftes ut, men tidspunktet for når dette er nødvendig er vanskelig å si noe om. Bruken av underetg/kjeller vil og være avgjørende.

#### Grunnmur og fundamenter

Grunnmuren har sprekkdannelser. Normalt vil setninger i grunnen opphøre etter ca. 15.

år, med mindre det foretas endringer eller tiltak som påvirker grunnforholdene.  
Konsekvens/tiltak: Riss og sprekker utbedres med murpuss. Riss og sprekker bør holdes under oppsikt for å se om det er en negativ utvikling.

#### Forstøtningsmurer

Det er registrert sprekker/deformasjoner som gir grunn til å overvåke konstruksjonen.  
Konsekvens/tiltak: Skjevheter og sprekker krever ingen umiddelbare tiltak. Ved en eventuell forverring kan det bli nødvendig med tiltak.

#### Utvendige vann- og avløpsledninger

Mer enn halvparten av forventet brukstid er passert på utvendige avløpsledninger. Mer enn halvparten av forventet brukstid er passert på utvendige vannledninger.  
Konsekvens/tiltak: Det er ikke behov for utbedringstiltak siden anlegget fungerer i dag, men ut ifra alder kan skader plutselig oppstå på eldre anlegg.

#### TG3

##### Vinduer

Det er påvist noen glassruter som er punktert eller sprukne. Det er påvist vinduer med fukt/råteskader. Karmene i vinduer er slitte og det er sprekker i trevirket.  
Konsekvens/tiltak: Vinduer med råteskader må erstattes med nye. Det må påregnes noe vedlikehold og at enkelte vinduer må skiftes ut.

#### Etasjeskille/gulv mot grunn

Målt høydeforskjell på over 30 mm gjennom hele rommet. Tilstandsgrad 3 gis med bakgrunn i standardens krav til godkjente måleavvik. Det er registrert symptom på aktivitet fra skadedyr. Det ble funnet flyvehull etter treskadeinnsjekter (sansynligvis stripet borebille) i gulvbjelkene i kjelleren. Det vites ikke om det er et aktivt eller et gammelt angrep. Angrepet bør holdes under oppsikt.

Det ble målt skjevheter på over 30 mm. på gulvene i stuene i 1. etasje. Det heller fra gaten og mot hagen.

Skjevheter er ikke begrenset til å gjelde bare dette rommet.

Konsekvens/tiltak: For å få tilstandsgrad 0 eller 1 må høydeforskjeller rettes opp. Det vil imidlertid sjelden være økonomisk rasjonelt som et enkeltstående tiltak i en bolig som dette. Dersom boligen en gang skal renoveres, kan man vurdere slike tiltak. Det anbefales en kontroll og ev. behandling/ reparasjon utført av skadedyrkontrollerende firma. Kostnadsestimatet gjelder kun en kontroll.

#### 1. Etasje - Bad - Generell

Aktuell byggeforskrift er byggeforskrifter fra før 1997. Våtrommet må oppgraderes for å tåle normal bruk etter dagens krav.

Konsekvens/tiltak: Manglende oppgradering av våtrommet medfører høy risiko for at konstruksjonene ikke vil tåle vanlig bruk av vann eller lekkasjer. Selv om det er dusjkabinett, er det fortsatt en betydelig risiko for at våtrommets konstruksjoner ikke

tåler lekkasjer. Dette kan føre til fuktskader på tilstøtende konstruksjoner.

## 2. Etasje - Bad/vaskerom - Generell

Aktuell byggeforskrift er byggeforskrifter fra før 1997. Det er gulvbelegg av nyere dato.

Våtrommet må oppgraderes for å tåle normal bruk etter dagens krav. Selv om forventet brukstid er overskredet, fungerer rommet med dagens bruk.

Konsekvens/tiltak: Manglende oppgradering av våtrommet medfører høy risiko for at konstruksjonene ikke vil tåle vanlig bruk av vann eller lekkasjer. Selv om det er dusjkabinett, er det fortsatt en betydelig risiko for at våtrommets konstruksjoner ikke tåler lekkasjer. Dette kan føre til fuktskader på tilstøtende konstruksjoner. For å få tilstandsgrad 0 eller 1, må hele badet oppgraderes.

## 1. Etasje - Kjøkken - Overflater og innredning

Det er påvist at overflater/kjøkkeninnredning har omfattende skader. Det er fuktsvullede fronter ved oppvaskbenken, samt fuktsvullede sokkellister og benkeplate.

Konsekvens/tiltak: Det må foretas full utskiftning av overflater/innredning.

Helse, miljø og sikkerhet

Åpninger i rekkverk er større enn dagens forskriftskrav til rekkverk i innvendige trapper.

Åpninger i rekkverk på utvendige trapper er ikke i henhold til krav i dagens forskrifter.

Åpninger mellom trinn i innvendig trapp er større enn dagens forskriftskrav.

Det er ikke foretatt radonmålinger, og bygget er heller ikke utført med radonsperre.

Det er ikke montert rekkverk på utvendige trapper.

Det mangler håndløper på vegg i det innvendige trappeløpet.

Rekkverkshøyder er under dagens forskriftskrav til rekkverk i innvendige trapper.

Rekkverkshøyder er under dagens forskriftskrav til rekkverk i utvendige trapper.

Konsekvens/tiltak:

Det er ikke krav om utbedring av åpninger i innvendige trapper opp til dagens krav.

Det er ikke krav om utbedring av rekkverkshøyder på innvendige trapper opp til dagens krav.

Rekkverk for utvendige trapper må monteres for å lukke avviket.

Det bør gjennomføres radonmålinger.

Det er ikke krav om utbedring av rekkverkshøyder på utvendige trapper opp til dagens krav.

Det er ikke krav om utbedring av åpninger i rekkverk for utvendige trapper til dagens forskriftskrav.

Håndløper på innvendig trapp bør monteres, men det var ikke krav på byggetidspunktet.

## **Innhold**

Boligen går over tre plan og inneholder:

1. etasje: Vindfang, stue, spisestue, kjøkken og bad.

2. etasje: Trapperom, 3 soverom og bad.

Underetasje: Trapperom, 2 rom brukt som soverom (se mer info under midlertidig brukstillatelse og ferdigattest) og 2 boder.

### **Standard**

Sjarmerende og sentrumsnær enebolig fra 1930. I 2020 ble det skiftet flere vinduer i 1. etasje og 2. etasje. Boligen har i all hovedsak eldre standard både innvendig og utvendig, og totalrenovering må påregnes.

1. etasje:

Vindfang.

Her er det oppgang til 2. etasje og nedgang til underetasje.

Belegg på gulv, malt panel på vegger og i himling.

Stue / spisestue:

Stor stue med laminat på gulv, malt tapet på vegger og takess i himling. Fra spisestuen er det utgang til veranda med nedgang til romslig hage. Hagen er ypperlig for barnelek og familiehygge.

Kjøkken:

Kjøkkenet har en eldre innredning med folierte fronter og laminert benkeplate.

Frittstående oppvaskmaskin medfølger. Det er plass til spisebord på kjøkkenet.

Overflater består av belegg på gulv, malt strie på vegger og takess i himling.

Bad:

Badet er flislagt og inneholder wc, servant med skap og dusjkabinett.

2. etasje:

Trapperom: I dette rommet er det oppgang til loft via loftstrapp. Rommet har belegg på gulv og malt panel på vegger og i himling.

Soverom: Det er totalt tre soverom i 2. etasje, ett soverom som har gjennomgang via et annet soverom. To av soverommene har laminat på gulv og det tredje har belegg. På veggene er det malt panel og strie. Det ene soverommet har utgang til sydvestvendt balkong med fin sjøutsikt.

Bad:

Badet er eldre og inneholder dusjkabinett, wc og servant med skap. Rommet har belegg på gulv og våtromstapet på vegger.

Underetasje:

I underetasjen er det trapperom, 2 boder og 2 rom som er brukt til soverom (trolig ikke

godkjent, se mer informasjon under ferdigattest/midlertidig brukstillatelse). Begge boder har mur på gulv og vegger, og panel i himling. Varmtvannstanken er plassert i den ene boden. Rommene som er brukt som soverom fremstår romsligere, hvorav det ene har utgang til hage.

### **Innbo og løsøre**

Bransjens liste over løsøre og tilbehør legges til grunn for salget dersom ikke annet fremkommer av salgsoppgaven. Listen følger vedlagt salgsoppgaven. Det er full avtalefrihet om hva som skal følge med bolig og fritidsbolig ved salg. Hvis hvitevarer og/eller annet teknisk utstyr medfølger, gis det ingen garantier i forhold til tilstand, funksjonalitet og levetid på disse.

### **Hvitevarer**

Kun hvitevarer som er spesifikt angitt i salgsoppgaven, følger med. Dette gjelder uavhengig av om hvitevaren(e) eventuelt kan anses som integrerte.

### **TV/Internett/Bredbånd**

Fiber og mulighet for TV/internett gjennom altibox.

### **Parkering**

Det har vært praktisert parkering på oppmerka plasser nordøst for boligen, men dette er ikke på egen tomt og plassene er i følge kommunen pr. nå ikke godkjent.

Det er søkt om en ny reguleringsplan som foreløpig ikke er vedtatt. Hvis denne vedtas vil boligen få mulighet til å leie parkeringsplass på de oppmerkede plassene nordøst for boligen, eller i underetasjen til Dr. Homanns vei 15 (rett over veien).

### **Solforhold**

Sol fra morgen til kveld (ca. 19.30/20.00) sommerstid.

### **Diverse**

Foretaket samarbeider med følgende foretak som tilbyr produkter eller tjenester i forbindelse med oppdraget:

- Help forsikring leverer boligkjøperforsikring
- Fremtind leverer boligselgerforsikring
- Banker i Eika-alliansen
- Leverandører knyttet til Overo (for eksempel tilbud fra strømleverandører)

## Energi

### **Oppvarming**

Det er varmepumpe i stuen. Ellers mulighet for elektrisk oppvarming.

### Informasjon om strømforbruk

Da eiendommen har vært leid ut har ikke selger kjennskap til strømforbruk. Det er ikke tegnet Norges pris.

### Energimerke

G

### Informasjon om energiklasse

Alle som skal selge eller leie ut eiendom må som hovedregel energimerke boligen og fremskaffe en energiattest. Unntak gjelder blant annet for frittstående bygninger med bruksareal på mindre enn 50 m<sup>2</sup>. Det er eier som plikter å fremlegge energiattest og eier er selv ansvarlig for at opplysningene er riktige. For ytterligere informasjon se [www.enova.no/nb/energimerking/energimerk-din-bolig](http://www.enova.no/nb/energimerking/energimerk-din-bolig). Dersom eier har energimerket boligen vil komplett energiattest fås ved henvendelse til megler.

## Økonomi

### Total prisantydning eksklusiv omkostninger

Kr 2 190 000

### Omkostninger kjøper

2 190 000 (Prisantydning)

---

#### Omkostninger

54 750 (Dokumentavgift)

300 (Panteattest kjøper)

545 (Tinglysningsgebyr pantedokument)

545 (Tinglysningsgebyr skjøte)

16 900 (Boligkjøperforsikring - fem års varighet (valgfritt))

2 800 (Advokatforsikring for boligeiere - ett års varighet (valgfritt))

---

56 140 (Omkostninger totalt)

73 040 (med Boligkjøperforsikring - fem års varighet)

75 840 (med Boligkjøperforsikring inkludert ett år med Advokatforsikring for boligeiere)

---

2 246 140 (Totalpris. inkl. omkostninger)

2 263 040 (Totalpris. inkl. omkostninger (med Boligkjøperforsikring - fem års varighet))

2 265 840 (Totalpris. inkl. omkostninger (med Boligkjøperforsikring inkludert ett år med Advokatforsikring for boligeiere))

---

Regnestykket forutsetter at det kun tinglyses ett pantedokument og at eiendommen selges til prisantydning. Det tas forbehold om endringer i offentlige avgifter/gebyrer.

### **Kommunale avgifter**

Kr 18 140 for år 2026

### **Informasjon om kommunale avgifter**

De kommunale avgiftene omfatter vann- og avløpsgebyr, renovasjonsgebyr samt feie- og tilsynsavgift. Det gjøres oppmerksom på at det kan forekomme variasjon i avgiftene som følge av forbruk og eventuelle kommunale endringer av gebyr/avgift

### **Eiendomsskatt**

Kr 3 680 for år 2026

### **Informasjon om eiendomsskatt**

Det gjøres oppmerksom på at det kan komme endringer i regelverket knyttet til eiendomsskatt. Beregning av eiendomsskatt vil kunne avhenge av om boligen er primær- eller sekundærbolig.

### **Informasjon om formuesverdi**

Megler har forsøkt å innhente formuesverdi, denne har ikke latt seg innhente.

Stortinget har vedtatt en ny modell for beregning av formuesverdi for bolig. Den nye utregningsmodellen beregner boligverdier basert på grunnkretser i stedet for kommuner, og skal benyttes fra og med inntektsåret 2026.

Dette kan medføre at markedsverdien settes høyere eller lavere enn tidligere, og innebærer at både selger og megler kan benytte tall som ikke nødvendigvis er oppdaterte på tidspunktet for utarbeidelse av salgsoppgaven. Det tas derfor forbehold om at formuesverdien kan bli endret og eventuelt øke ved endelig fastsettelse i skatteåret.

For primærbolig utgjør formuesverdien 25 prosent av beregnet markedsverdi opptil 10 millioner, og deretter 70 prosent av den delen som overstiger dette beløpet. For sekundærbolig utgjør formuesverdien 100 prosent av beregnet markedsverdi.

Ytterligere informasjon finnes på [skatteetaten.no](https://skatteetaten.no).

Kjøper bærer risikoen for eventuell skatteøkning.

### **Andre utgifter**

Ny eier må påregne seg utgifter til strøm, TV/internett, forsikringer og innvendig/ utvendig vedlikehold.

### **Tilbud om lånefinansiering**

Aktiv Eiendomsmegling samarbeider med sparebankene i Eika Alliansen om formidling av finansielle tjenester. Ta gjerne kontakt med megler for formidling av et uforpliktende

tilbud om finansiering. Meglerforetaket kan motta provisjon ved formidling av finansielle tjenester.

## Offentlige forhold

### **Eiendommens betegnelse**

Gårdsnummer 42, bruksnummer 47 i Kragerø kommune.

### **Tinglyste heftelser og rettigheter**

På eiendommen er det tinglyst følgende heftelser og rettigheter som følger eiendommens matrikkel ved overskjøting til ny hjemmelshaver:

4014/42/47:

Dokumentnr: 903550 - Registrering av grunn

Denne matrikkelenhet opprettet fra:

Knr:4014 Gnr:42 Bnr:1

EIENDOMMEN ER OPRETTET FØR 1930

Dette dokumentet er fra når eiendommen ble fradelt. Dokumentet er fra før 1930 og har ikke latt seg innhente.

### **Ferdigattest/brukstillatelse**

Det foreligger hverken tegninger, ferdigattest eller midlertidig brukstillatelse for den opprinnelige eneboligen. Boligen er oppført på 1930 tallet, og lenge før bygningsloven (1965) trådte i kraft. De er dermed ikke å forvente at tegninger og slike attester foreligger.

Selger opplyser at rommene i kjelleren ble innredet og utbedret i 1974, trolig til formål som boder, men i følge selger senere tiltenkt som gjesterom og hobbyrom. I 1974 ble det også trolig satt inn en mer ordentlig utgangsdør. Megler finner ingen dokumentasjon på innredning av underetasjen og eventuelle fasadeendringer, og får dermed ikke kontrollert om innredningen (og fasadeendring) er godkjent, eller hva innredningen/rommene (og fasadeendring) evt. er godkjent som. Det er ikke unormalt at det mangler dokumentasjon og tegninger fra midten av 70-tallet, dog vil ny eier uansett overta ansvar og risiko for overnevnte, samt alle kostnader forbundet med dette.

Det foreligger tegninger og vedtak for veranda i 1. etasje og 2. etasje datert 24.03.1993. Tegningene ser ut til å stemme godt med dagens løsning. Det er ikke utstedt ferdigattest eller midlertidig brukstillatelse for verandaene. Som et utgangspunkt skal det foreligge ferdigattest for alle bygg/tiltak. Det ble ved lovendring 1.juli 2015 vedtatt at det ikke utstedes ferdigattest for tiltak det er søkt om før 1.januar 1998. Dette betyr imidlertid ikke at ulovlige tiltak blir lovlige, men at byggesaken ikke lenger skal avsluttes med ferdigattest. Det skal uansett foreligge midlertidig brukstillatelse. Brukstillatelse er en forutsetning for at et tiltak kan tas i bruk. Ny eier

anbefales å få fremskaffet midlertidig brukstillatelse for tiltaket, og påtar seg all risiko og kostnader forbundet med dette, samt risiko for om det lar seg gjøre å fremskaffe brukstillatelse. Tegninger ligger vedlagt i prospekt.

### **Vei, vann og avløp**

Offentlig.

### **Regulerings- og arealplaner**

Eiendommen er regulert til bolig (feltbetegnelse B4) og er en del av reguleringsplan for "Vestheia og Bjørnebyen m/Liselunden". For eksisterende boligområder (B1, B3, B4, B5 og B7) står det følgende: "for disse områdene frittliggende småhusbebyggelse er det ingen endring av tidligere godkjente vedtekter. Dette kan endres av bygningsrådet etter innstilling av administrasjonen. Rett nordøst for eiendommen er det regulert inn parkeringsplass samt areal for lek. Planen har også fellesbestemmelser som omhandler byggegrenser mot vei og nabo.

Det jobbes med en ny detaljreguleringsplan i området, denne er foreløpig ikke vedtatt. Planen ble behandlet 19.03.2025, og er sendt til offentlig ettersyn 16.05.2025. I detaljplanen er eiendommen regulert til boligbebyggelse, konsentrert småhus, områdenavn BK2. Nordøst og øst er arealet regulert til utehusarealer og parkering. Det står følgende om BK2 i planforslaget: "Det kan kun oppføres 1. frittliggende bolig med inntil 3 boligenheter. Maks tillatte BYA= 70%, mønehøyde tillates inntil kote +63,00. Parkering for personbil tilknyttet arealformålet er avsatt innenfor f\_P1. Når det gjelder omkringliggende eiendommer, feks. Dr. Homanns vei 15 ligger det inne forslag i planen om å bygge flere leiligheter dersom planen går gjennom. NB: megler kan ikke garantere for at reguleringsplan vil bli vedtatt, og kjøper kan ikke ta høyde for dette ved kjøp.

Reguleringsplan og kart, samt forslag til detaljreguleringsplan kan fås ved henvendelse megler.

### **Adgang til utleie**

Det er ikke kjent at det foreligger offentligrettslige regler som er til hinder for at hele eiendommen leies ut.

### **Legalpant**

Kommunen har legalpant i eiendommen for forfalte krav på eiendomsskatt og kommunale avgifter/gebyrer.

### **Konsesjon**

Eiendommen ligger i en kommune med 0-konsesjon. Det er derfor boplikt på eiendommen. Det må fylles ut egenerklæring om konsesjonsfrihet ved kjøp der kjøper bekrefter at eiendommen skal benyttes til helårsbolig.

## **Odelsrett**

Det er ikke odel på eiendommen.

# Kontraktsgrunnlag

## **Kjøpsbetingelser**

Eiendommen skal overleveres til kjøper i tråd med det som er avtalt. Det er viktig at kjøper setter seg grundig inn i alle salgsdokumentene, herunder salgsoppgave, tilstandsrapport og selgers egenerklæring. Kjøper anses kjent med forhold som er tydelig beskrevet i salgsdokumentene. Forhold som er beskrevet i salgsdokumentene kan ikke påberopes som mangler. Dette gjelder uavhengig av om kjøper har lest dokumentene. Alle interessenter oppfordres til å undersøke eiendommen nøye, gjerne sammen med fagkyndig, før bud inngis. Kjøper som velger å kjøpe usett, kan som hovedregel ikke gjøre gjeldende som mangel noe kjøper burde blitt kjent med ved undersøkelse av eiendommen, eller som er tydelig beskrevet i salgsdokumentene. Hvis noe trenger avklaring, anbefaler vi at kjøper rådfører seg med eiendomsmegler eller en fagkyndig før det legges inn bud.

Kjøper har krav på at eiendommen er i henhold til avtalen. Hvis det ikke er avtalt noe særskilt, kan eiendommen ha en mangel dersom den ikke er slik kjøper må kunne forvente ut ifra blant annet boligens alder, type og synlige tilstand. Det samme gjelder hvis det er holdt tilbake eller gitt uriktige opplysninger om eiendommen som ikke er rettet i tide på en tydelig måte, og man må gå ut fra at opplysningen har virket inn på avtalen. En bolig som har blitt brukt i en viss tid, har vanligvis blitt utsatt for slitasje, og skader kan ha oppstått. Slik bruksslitasje må kjøper regne med, og det kan avdekkes enkelte forhold etter overtakelse som gjør utbedringer nødvendig. Normal slitasje og skader som trenger utbedring, er innenfor hva kjøper må forvente, og vil ikke utgjøre en mangel.

Boligen kan også ha en mangel hvis opplyst areal avviker fra faktisk størrelse. Avviket må være minst 2 prosent, og minst 1 kvadratmeter. Det er likevel ikke en mangel dersom selger godtgjør at kjøperen ikke la vekt på opplysningen, jf. avhendingsloven § 3-3 (2).

Ved beregning av et eventuelt prisavslag eller erstatning, må kjøper selv dekke tap/kostnader opp til et beløp på kr 10 000 (egenandel). Egenandel kommer først på tale når det er konstatert mangel ved eiendommen.

Hvis kjøper ikke er forbruker, selges eiendommen "som den er", og selgers ansvar er da begrenset, jf. avhl. § 3-9, første ledd 2. pkt. Avhl. § 3-3 (2) fravikes, og hvorvidt et innendørs arealavvik karakteriseres som en mangel vurderes etter avhl. § 3-8.

Informasjon om kjøpers undersøkelsesplikt, herunder oppfordringen om å undersøke eiendommen nøye, gjelder også for kjøpere som ikke anses som forbrukere. Med forbrukerkjøp menes kjøp av eiendom når kjøperen er en fysisk person som ikke

hovedsakelig handler som ledd i næringsvirksomhet.

### **Overtakelse**

Overtagelse etter nærmere avtale med selger. Det er mulighet for hurtig overtagelse.

### **Budgivning**

Budgivning i forbrukerforhold

Budgivere oppfordres til å legge inn bud elektronisk. Dette gjøres på eiendommens hjemmeside på aktiv.no, ved å bruke «Gi bud»-knappen. Ved elektronisk budgivning, samtykker budgiver til elektronisk kommunikasjon. Eiendomsmegler skal legge til rette for en forsvarlig avvikling av budrunden og kan ikke videreformidle bud med en kortere akseptfrist enn kl. 12.00 første virkedag etter siste annonserte visning. Etter klokken 11:30 anbefaler vi akseptfrist på minimum 30 minutter. Bud bør legges inn i god tid før konkurrerende buds akseptfrist utløper. Megler kan ikke formidle bud med forbehold om at budet, eller forbehold i budet (hemmelige bud/hemmelige forbehold), skal holdes skjult for andre budgivere og interessenter.

For øvrig henvises til forbrukerinformasjon om budgivning i salgsoppgaven.

Oppdragsgiver er oppfordret til å ikke ta imot bud direkte fra budgiver, men å henvise budgiver videre til megler. Som kjøper vil du få forelagt kopi av budjournal. Alle bud vil bli gjort kjent for kjøper og selger i handelen. Øvrige budgivere kan be om å få en kopi av budjournal i anonymisert form.

Budgivning utenfor forbrukerforhold

Budgivere oppfordres til å legge inn bud elektronisk. Dette gjøres på eiendommens hjemmeside på aktiv.no, ved å bruke «Gi bud»-knappen. Ved elektronisk budgivning, samtykker budgiver til elektronisk kommunikasjon. Det anbefales at hvert bud har en akseptfrist som muliggjør en forsvarlig avvikling av budrunden. Vi anbefaler minimum 30 minutter akseptfrist. Oppdragsgiver er oppfordret til å ikke ta imot bud direkte fra budgiver, men å henvise budgiver videre til megler. Megler kan ikke formidle bud med forbehold om at budet, eller forbehold i budet (hemmelige bud/hemmelige forbehold), skal holdes skjult for andre budgivere og interessenter.

Opplysningene i salgsoppgaven er godkjent av selger. Alle interessenter oppfordres imidlertid til grundig besiktigelse av eiendommen, gjerne sammen med fagmann før bud inngis.

Etter aksept av bud, vil eiendommens salgssum bli meddelt de som ev. måtte etterspørre denne. Eiendommens salgssum vil bli offentlig tilgjengelig ved overføring av hjemmel.

### **Betalingsbetingelser**

Kjøpesummen skal innbetales fra norsk finansinstitusjon og/eller fra kjøpers egen konto i norsk finansinstitusjon.

Det forutsettes av skjøtet tinglyses på ny eier, med mindre det er tatt andre forbehold i budgivningen.

### **Hvitvaskingsreglene**

Megler har plikt til å gjennomføre kundetiltak. Hvis kjøper ikke bidrar til at megler får gjennomført kundetiltak og dette fører til at transaksjonen ikke kan gjennomføres eller blir forsinket, misligholder kjøper avtalen. Etter 30 dager er misligholdet vesentlig. Dette gir selger rett til å heve og gjennomføre deknings salg for kjøpers regning.

### **Personopplysninger**

Personopplysninger blir behandlet i samsvar med personopplysningsloven.

### **Boligselgerforsikring**

Selger har ikke kunnet tegne boligselgerforsikring på boligen i henhold til vilkår. Selger har likevel utarbeidet en egenerklæring som kjøper bør gjøre seg kjent med før budgivning.

### **Boligkjøperforsikring**

Vedlagt i salgsoppgaven følger informasjon om Boligkjøperforsikring og Boligkjøperforsikring Pluss fra HELP Forsikring AS. Boligkjøperforsikring er en rettshjelpsforsikring som gir trygghet og profesjonell juridisk hjelp dersom det oppdages uventede feil eller mangler ved boligen de neste fem årene. Boligkjøperforsikring Pluss har samme dekning som boligkjøperforsikring, med tillegg av fullverdig advokathjelp på viktige rettsområder i privatlivet. Les mer om begge forsikringene i vedlagt materiell eller på [help.no](http://help.no). Det gjøres oppmerksom på at boligkjøperforsikring kun kan tegnes av forbruker. Meglerforetaket mottar kr 5 600/5 600/5 900 i kostnadsgodtgjørelse, avhengig av boligtype, samt et tillegg på kr 1 000 ved salg av Boligkjøperforsikring Pluss.

### **Meglernes vederlag**

Det er avtalt provisjonsbasert vederlag tilsvarende 3,25% av kjøpesum for gjennomføring av salgsoppgjøret. Minimum kr 50.000,- inkl mva. I tillegg er det avtalt at oppdragsgiver skal dekke:

29 000 Markedspakke

5000,- Oppgjørshonorar

545 Tinglysningsgebyr pantedokument med urådighet

260 Utlegg utskrift av heftelser/servitutter (avg. fritt) pr stk

Dersom handel ikke kommer i stand har megler krav et rimelig vederlag stort kr 29 000,- for utført arbeid.

Alle priser er inkl mva.

### **Ansvarlig megler**

Nora Eikeland

Eiendomsmegler

[nora.eikeland@aktiv.no](mailto:nora.eikeland@aktiv.no)

Tlf: 464 20 926

**Ansvarlig megler bistås av**

Torunn Bakke

Eiendomsmegler

torunn.bakke@aktiv.no

Tlf: 951 42 350

**Oppdragstaker**

Telemarksmegleren AS, organisasjonsnummer 985420785

Kirkegata 26, 3770 Kragerø

**Salgsoppgavedato**

13.04.2026



**Sentralt beliggende enebolig  
med potensiale. Stor hage.**





Boligen ligger svært idyllisk til i et gammelt sjarmerende boligstrøk.

Her er det svært solrikt og sentralt, med kort vei til alle fasiliteter.

Tomten har asfaltert adkomst og skiferlagt inngangsparti.

Romslig hage som er inngjerdet.  
Hagen er ypperlig for barnelek og familiehygge.





Boligen går over 3 etasjer med hovedinngang i 1. etasje.

1. etg. inneholder: Vindfang, stue, spisestue, kjøkken, og bad.

Fra spisestuen er det utgang til veranda med nedgang til romslig hage.







Kjøkkenet har en eldre innredning med folierte fronter og laminert benkeplate. Frittstående oppvaskmaskin medfølger. Det er plass til spisebord på kjøkkenet. Overflater består av belegg på gulv, malt strie på vegger og takess i himling.





Bad i 1. etg. med wc, dusjkabinett, håndvask med skap og speilskap.

2. etg. inneholder: Trapperom, 3 soverom og bad.

Fra det ene soverommet er det utgang til veranda.







Bad i 2. etg. med wc, dusjkabinett, håndvask med skap.

I underetasjen er det trapperom, 2 boder og 2 rom som er brukt til soverom (trolig ikke godkjent, se mer informasjon under ferdigattest/midlertidig brukstillatelse). Begge boder har mur på gulv og vegger, og panel i himling. Varmtvannstanken er plassert i den ene boden. Rommene som er brukt som soverom fremstår romsligere, hvorav det ene har utgang til hage.



# Dr Homanns Vei 14

## 1. Etasje

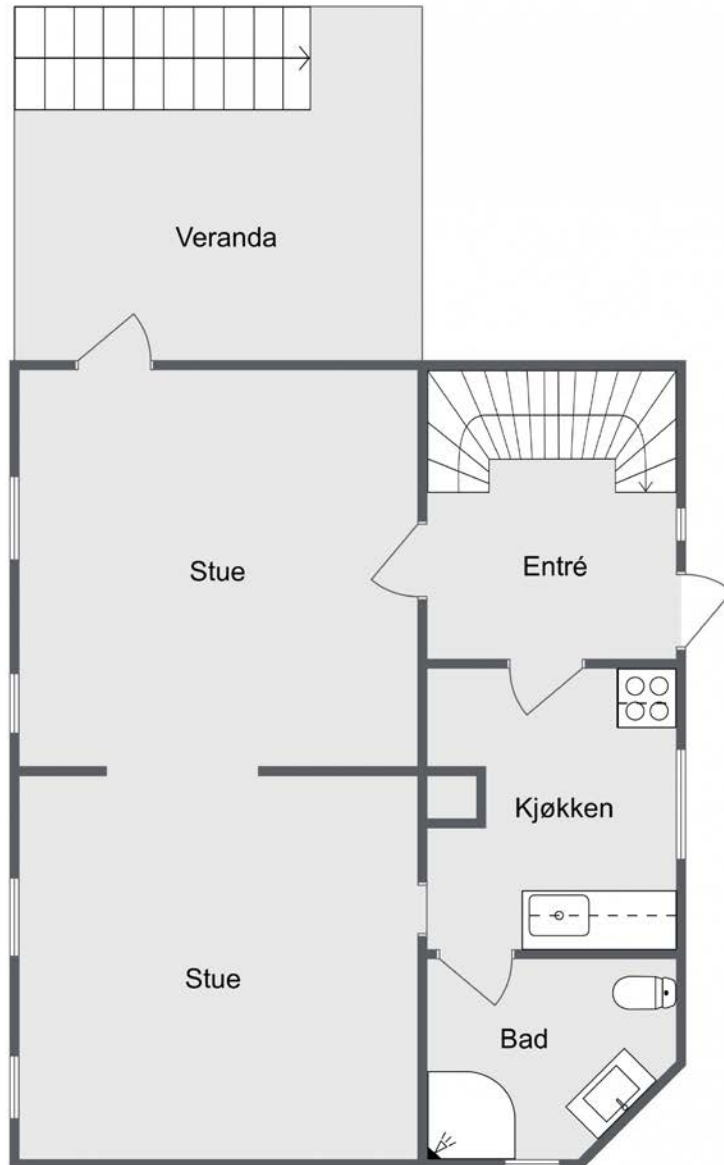

Plantegningen er ment som en illustrasjon og noe avvik vil forekomme. Megler/selger tar ikke ansvar for evt feil.

Plantegningen er ikke i målestokk og noe avvik kan forekomme.

## Dr Homanns Vei 14

### 2. Etasje

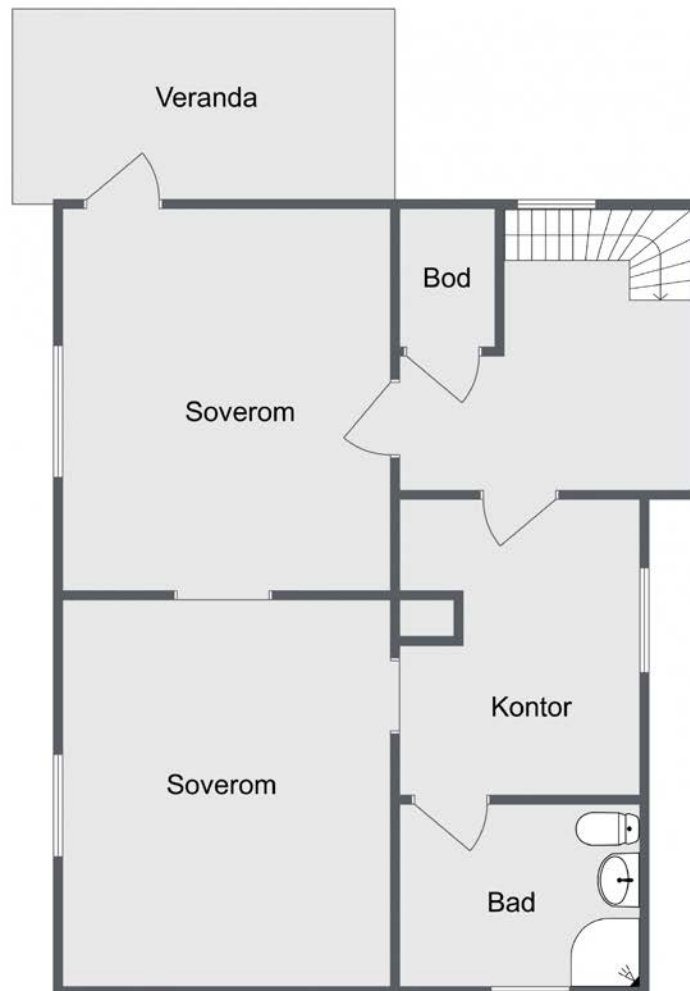

Plantegningen er ment som en illustrasjon og noe avvik vil forekomme. Megler/selger tar ikke ansvar for evt feil.

Plantegningen er ikke i målestokk og noe avvik kan forekomme.

Dr Homanns Vei 14  
Underetasje

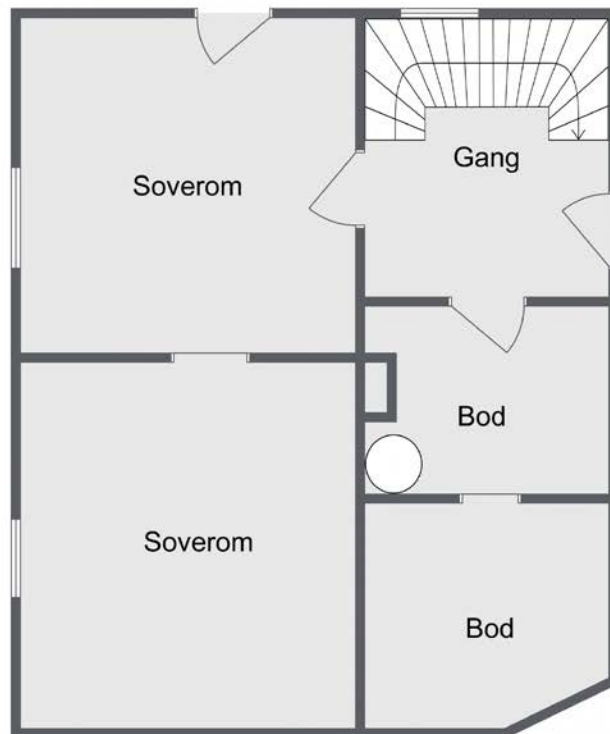

Plantegningen er ment som en illustrasjon og noe avvik vil forekomme. Megler/selger tar ikke ansvar for evt feil.

Plantegningen er ikke i målestokk og noe avvik kan forekomme.

# Vedlegg

# Tilstandsrapport

 Enebolig

 Dr Homanns vei 14 , 3770 KRAGERØ

 KRAGERØ kommune

 gnr. 42, bnr. 47

Sum areal alle bygg: BRA: 161 m<sup>2</sup> BRA-i: 161 m<sup>2</sup>



Befaringsdato: 01.04.2026

Rapportdato: 10.04.2026

Oppdragsnr.: 15711-2125

Eiendomsverdi/PropCloud ref nr: JY9249

Autorisert foretak: SørTakst AS



Tilstandsrapporten er gyldig ett år fra rapportdato. Oppstår det skader eller skjer det endringer på eiendommen, bør du som selger be om en oppdatert tilstandsrapport.

# Sørtakst AS



Rapportansvarlig

*Thomas Kildahl*

Thomas Kildahl

post@sortakst.no

410 46 178



# Dette trenger du å vite om tilstandsrapporten



## Hva er en tilstandsrapport?

En tilstandsrapport beskriver synlige skader/avvik eller tegn på skader/avvik på boligen. Rapporten fremhever vanligvis ikke positive egenskaper ved boligen.



## Hva vurderer en bygningsakkyndig?

Den bygningsakkyndige vurderer boligen ut fra hva man kan forvente av en bygning av samme alder og type. Vurderingen gjøres som regel mot hvordan det var vanlig å bygge og regler som gjaldt da boligen ble oppført (søknadstidspunktet). Forhold som er vanlige for bygningens alder, slik som slitasje etter normal bruk regnes ikke som avvik.



## Hva inneholder tilstandsrapporten?

Den bygningsakkyndige undersøker rom og bygningsdeler slik det kommer frem av [Forskrift til avhendingsloven](#). Tilstandsrapporten inneholder bare avvik som den bygningsakkyndige kan se eller kontrollere med enkle hjelpemidler. Det gjøres ikke nærmere undersøkelser slik som åpning av vegger eller andre bygningsdeler. I vegg mot våtrom og rom under terreng kan det borres et hull for å gjøre enkle undersøkelser slik som fuktøk.

## Når du kjøper en brukt bolig

Når du kjøper en brukt bolig, er det viktig å være oppmerksom på at dette ikke kan sammenlignes med å kjøpe en ny bolig. Måten boligen ble bygget på kan være annerledes enn i dag. Bygninger svekkes over tid, og utsettes for slitasje blant annet på grunn av bruk og vær og vind. Mange boliger fornyes helt eller delvis, noen i flere omganger, eller det oppføres tilbygg. Særlig for boliger som er pusset opp eller endret, er det viktig å merke seg at fornyelse av overflater ikke nødvendigvis betyr at bygningsdeler under er forbedret.

## Vurdering mot byggeregler

Den bygningsakkyndige vil vurdere boligen mot hvordan det var vanlig å bygge og regler som gjaldt på søknadstidspunktet. Den bygningsakkyndige ser etter avvik som har betydning for og som reduserer boligens funksjon og verdi, og som kommer frem av forskrift til avhendingslova.

## Tilstandsrapporten beskriver ikke hele boligen

### BYGNINGSSAKKYNDIGE SER FOR EKSEMPEL IKKE PÅ

• vanlig slitasje og normal vedlikeholdstilstand • bagatellmessige forhold som ikke påvirker bygningens bruk eller verdi vesentlig • skjulte installasjoner • installasjoner utenfor bygningen • full funksjonstesting av el- og VVS-installasjoner • geologiske forhold og bygningens plassering på grunnen • bygningens planløsning • bygningens innredning • løstørre slik som hvitevarer • utendørs svømmebasseng og pumpeanlegg • bygningens estetikk og arkitektur • bygningens lovlighet (bortsett fra bruksendringer, brannceller og forhold som åpenbart kan påvirke helse, miljø og sikkerhet) • fellesarealer (med mindre boligeier har vedlikeholdsplikt for fellesarealer og dette er kjent for bygningsakkyndig, eller fellesarealet har en særlig tilknytning til boligen).

© iVerdi 2023

Malen til denne rapporten, inkludert standardtekstene fra Verdi er vernet etter åndsverkloven og kan kun benyttes av av kunder hos iVerdi. For andre aktører er eksemplarframstilling av malen og standardtekster, som utskrift og annen kopiering til bruk som grunnlag for tilsvarende rapporter, bare tillatt når det er hjemlet i lov (kopiering til privat bruk, sitat o.l.) eller avtale med iVerdi ([Hjem-iVerdi](#)).

Utnyttelse i strid med lov eller avtale kan medføre erstatnings- og straffeansvar.

# Dette trenger du å vite om tilstandsrapporten

## Tilstanden vurderes med ulike tilstandsgrader

Tilstanden gir uttrykk for en gitt forventet tilstand, blant annet vurdert ut fra alder og normal bruk. Ved Tilstandsgrad 0 (TG0) og Tilstandsgrad 1 (TG1) gir den bygningsakkyndige normalt ingen begrunnelse for valg av tilstandsgrad. Grunnen er at bygningen eller bygningsdelen da bare har normal slitasje. Ved skjulte konstruksjoner kan alder alene avgjøre tilstandsgrad. Når bygningsakkyndige anbefaler tiltak, for eksempel utbedringer, må brukeren av rapporten vurdere om tiltakene er nødvendige og lønnsomme.

Når den bygningsakkyndige velger tilstandsgrad, baseres vurderingen på faste kriterier som følger av gjeldende bransjestandard for Teknisk tilstandsanalyse ved omsetning av bolig og Forskrift til avhendingslova.



### TILSTANDSGRAD 0, TG0: INGEN AVVIK

Bygningsdelen skal være tilnærmet ny, ikke vise tegn på slitasje og det skal være lagt frem dokumentasjon på faglig god utførelse. Det er ingen merknader til delen.



### TILSTANDSGRAD 1, TG1: MINDRE AVVIK

Bygningsdelen skal bare ha normal slitasje, og straktiltak skal ikke anses som nødvendig. Graden kan også brukes når delen er ny, men der dokumentasjon på faglig god utførelse mangler.



### TILSTANDSGRAD 2, TG2: VESENTLIGE AVVIK OG MINDRE AVVIK SOM ETTER NS 3600 GIR TG 2

Bygningsdelen skal enten ha feil utførelse, en skade eller symptomer på skade, sterk slitasje eller nedsatt funksjon. Graden gis når bygningsdelen trenger vedlikehold eller tiltak i nær fremtid. Graden skal også brukes når delen er gammel og det er grunn til å varsle om faren for skader på grunn av alderen, eller når det er grunn til å overvåke delen spesielt på grunn av fare for større skader eller følgeskader.



### TILSTANDSGRAD 3, TG3: STORE ELLER ALVORLIGE AVVIK

Denne tilstandsgraden brukes ved kraftige tegn på forhold som man må regne med trenger utbedring straks eller innen kort tid. Det er påvist funksjonssvikt eller sammenbrudd.



### IKKE UNDERSØKT/IKKE TILGJENGELIG FOR UNDERSØKELSE

Det kan være avvik/skader som ikke er avdekket.

## Informasjon om utbedringskostnader

Utbedringskostnadene i rapporten er sjablongmessige anslag basert på observerte forhold som feil, skader eller uregelmessigheter, samt foreslåtte tiltak. Disse anslagene er veiledende, angis i fem intervaller, er basert på generelle erfaringstall, og må ikke forveksles med konkrete pristilbud fra håndverkere eller entreprenører. Faktiske kostnader kan variere betydelig, avhengig av individuelle valg, materialpriser og markedsforhold. For å få en nøyaktig vurdering av utbedringskostnadene anbefales ytterligere undersøkelser og innhenting av flere pristilbud fra kvalifiserte fagfolk. Slike anslag gis for TG3, der dette er mulig.



Tiltak under kr 20 000



Tiltak mellom kr 20 000 – 100 000



Tiltak mellom kr 100 000 – 200 000



Tiltak mellom kr 200 000 – 500 000



Tiltak over kr 500 000

# Beskrivelse av eiendommen

Enebolig, antatt oppført på begynnelsen av 1900- tallet, i trekonstruksjon.  
Huset har stort etterselep på vedlikehold og oppgraderinger.  
Enkelte bygningsdeler har overskredet mer enn halvparten av forventet brukstid.

## Enebolig - Byggeår: 1910

### UTVENDIG [Gå til side](#)

Taket er tekket med eternittplater.  
Takrenner og nedløp av plastbelagt stål.  
Yttervegger i trekonstruksjon med trekledning.  
Det er mansardtak i trekonstruksjon.  
Vinduer, dels med isolerglass, dels med enkle glass og varevinduer.  
Det er vinduer med isolerglass.  
Det er tredører, med varierende alder og slitasjegrad.  
Det er balkonger i trekonstruksjon.  
Det er trapper av tre.  
Det er betongdekke mellom veien og huset.

### INNVENDIG [Gå til side](#)

Innvendige overflater har varierende alder og slitasjegrad.  
Etasjeskillere er trebjelkelag. Gulv på grunn er av betong.  
Det er pipe av teglstein.  
Hulltaking er foretatt og det er påvist avvik i konstruksjonen.  
Det er trapper av tre.  
Det er tredører.

### VÅTROM [Gå til side](#)

Bad  
Begge bad har overskredet mer enn halvparten av forventet brukstid.

### KJØKKEN [Gå til side](#)

Innredning med glatte fronter og laminert benkeplate.  
Det er kjøkkenventilator med avtrekk ut.

### TEKNISKE INSTALLASJONER [Gå til side](#)

Innvendige vannledninger er av kobber.  
Det er avløpsrør av støpejern og plast.  
Ventilasjon av rommene, unntatt våtrom og kjøkken, er via ventiler og åpningsvinduer.  
Varmtvannstanken er på ca. 200 liter. Berederens alder er ukjent.  
Det er sikringskap med automatsikringer.

### TOMTEFORHOLD [Gå til side](#)

Det er ikke foretatt geotekniske undersøkelser og derved er det kun svært begrensede muligheter for nøyaktig kunnskap om byggegrunn og stabilitet som kan gjøres.  
Det er ikke synlig noen moderne fuktsikring av grunnmur og det foreligger ikke opplysninger om eventuell drenering.  
Det er grunnmur av betong og teglstein, i de synlige delene.  
Det er støttemur av naturstein og betong.  
Det er offentlig avløp via private stikkledninger. Det er offentlig vannforsyning via private stikkledninger.

## Arealer [Gå til side](#)

## Forutsetninger og vedlegg [Gå til side](#)

## Lovlighet [Gå til side](#)

### Enebolig

- Det foreligger ikke tegninger

Det er ikke fremvist tegninger, men det kan være at dette finnes. Samsvar mellom faktisk bruk og byggesak er ikke undersøkt, slik at konsekvenser av eventuelle ulovligheter dermed ikke er vurdert.

# Sammendrag av boligens tilstand

## Fordeling av tilstandsgrader

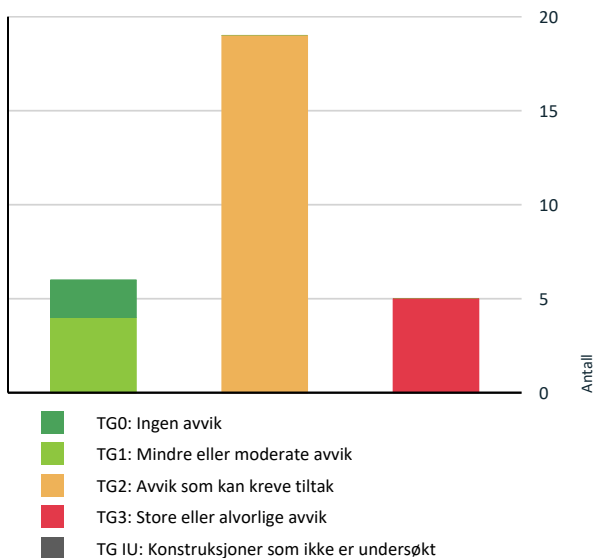

Vil du vite mer om tilstandsgrader? Se side 4.

## Anslag på utbedringskostnad

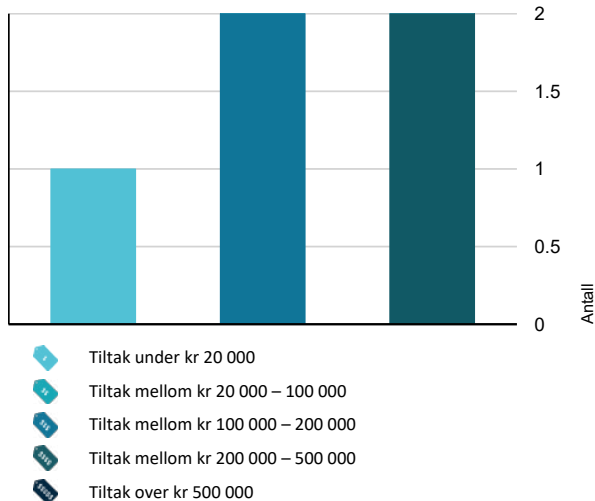

Hva er anslag på utbedringskostnad? Se side 4.

## Spesielt for dette oppdraget/rapporten

Det er ikke undersøkt om eventuelle tiltak, som terrasser, uteboder, garasjer, innredning av rom i kjeller/underetasje, terrengforandringer etc. er omsøkt og godkjent.

Alle undersøkelser er gjort i form av stikkprøver. Det vil si at for eksempel ikke alle vinduer og dører er åpnet/lukket eller at skjevheter på gulv er kontrollert i alle rom etc.

## Oppsummering av avvik

Vil du vite mer? Se på rommet eller bygningsdelen senere i rapporten.

### Enebolig

#### TG 3 STORE ELLER ALVORLIGE AVVIK

- ! **Utvendig > Vinduer** [Gå til side](#)
- ! **Innvendig > Etasjeskille/gulv mot grunn** [Gå til side](#)
- ! **Kjøkken > 1. Etasje > Kjøkken > Overflater og innredning** [Gå til side](#)
- ! **Våtrom > 1. Etasje > Bad > Generell** [Gå til side](#)
- ! **Våtrom > 2. Etasje > Bad/vaskerom > Generell** [Gå til side](#)

#### TG 2 AVVIK SOM KAN KREVE TILTAK

- ! **Utvendig > Taktekking** [Gå til side](#)
- ! **Utvendig > Nedløp og beslag** [Gå til side](#)
- ! **Utvendig > Veggkonstruksjon** [Gå til side](#)
- ! **Utvendig > Takkonstruksjon/Loft** [Gå til side](#)
- ! **Utvendig > Dører** [Gå til side](#)
- ! **Utvendig > Balkonger, terrasser og rom under balkonger** [Gå til side](#)
- ! **Utvendig > Andre utvendige forhold** [Gå til side](#)
- ! **Innvendig > Overflater** [Gå til side](#)
- ! **Innvendig > Pipe og ildsted** [Gå til side](#)
- ! **Innvendig > Rom Under Terreng** [Gå til side](#)
- ! **Innvendig > Innvendige trapper** [Gå til side](#)

# Sammendrag av boligens tilstand

- ! Innvendig > Innvendige dører [Gå til side](#)
- ! Tekniske installasjoner > Vannledninger [Gå til side](#)
- ! Tekniske installasjoner > Avløpsrør [Gå til side](#)
- ! Tekniske installasjoner > Ventilasjon [Gå til side](#)
- ! Tomteforhold > Fuktsikring og drenering [Gå til side](#)
- ! Tomteforhold > Grunnmur og fundamenter [Gå til side](#)
- ! Tomteforhold > Forstøtningsmurer [Gå til side](#)
- ! Tomteforhold > Utvendige vann- og avløpsledninger [Gå til side](#)

## HELSE, MILJØ OG SIKKERHET

### Forhold som åpenbart kan medføre fare for helse, miljø og sikkerhet

- ! Åpninger i rekkverk er større enn dagens forskriftskrav til rekkverk i innvendige trapper. [Gå til side](#)
- ! Åpninger i rekkverk på utvendige trapper er ikke i henhold til krav i dagens forskrifter.
- ! Åpninger mellom trinn i innvendig trapp er større enn dagens forskriftskrav.
- ! Det er ikke foretatt radonmålinger, og bygget er heller ikke utført med radonsperre.
- ! Det er ikke montert rekkverk på utvendige trapper.
- ! Det mangler håndløper på vegg i det innvendige trappeløpet.
- ! Rekkverkshøyder er under dagens forskriftskrav til rekkverk i innvendige trapper.
- ! Rekkverkshøyder er under dagens forskriftskrav til rekkverk i utvendige trapper.

# Boligens energimerking



**ENERGIMERKE**

## Beskrivelse

## Energimerke



## Energikarakteren

Energikarakteren angir hvor energieffektiv boligen er, inkludert oppvarmingsanlegget. Energikarakteren er beregnet ut fra den typiske energibruken for boligtypen. Beregningene er gjort ut fra normal bruk ved et gjennomsnittlig klima. Det er boligens energimessige standard og ikke bruken som bestemmer energikarakteren. Der opplysninger ikke er oppgitt, brukes typiske standardverdier for den aktuelle bygningstypen.



## Energi

Beregnet vektet levert energi i normert klima er et nøkkeltall for å vurdere en bygnings energieffektivitet, der ulike energibærere (strøm, fjernvarme, varmepumpe) vekter ulikt.

## Om grunnlaget for energimerket

Enova er ansvarlig for energimerkeordningen. Energimerket beregnes på grunnlag av oppgitte opplysninger om boligen. For informasjon som ikke er oppgitt, brukes typiske standardverdier for den aktuelle bygningstypen fra tidsperioden den ble bygd i. Beregningsmetodene for energikarakteren baserer seg på NS 3031.

# Tilstandsrapport

## ENEBOG



**Byggeår**  
1910

**Anvendelse**  
**Standard**  
**Vedlikehold**

### Kommentar

Tidfesting i matrikkelen: 1900-1924.

## UTVENDIG

### Taktekking

*Punktet må sees i sammenheng med Takkonstruksjon/Loft*

#### Beskrivelse

Taket er tekket med eternittplater.

#### Vurdering av avvik:

- Mer enn halvparten av forventet brukstid er passert på taktekingen.

#### Konsekvens/tiltak

- Tidspunkt for utskiftning av takteking nærmer seg.

Eternittplater kan inneholde asbest. Denne ev. asbesten utgjør ingen risiko så lenge den er bundet i platene. Det er spesielle regler for riving og deponering av asbestholdige materialer.



### Nedløp og beslag

#### Beskrivelse

Takrenner og nedløp av plastbelagt stål.

#### Vurdering av avvik:

- Det er ikke tilfredsstillende bortledning av vann fra taknedløp ved grunnmur.
- Det mangler snøfangere på hele eller deler av taket, men det var ikke krav om dette på byggemeldingstidspunktet.

Takrennene er stedvis deformert, antatt som følge av ising og / eller snøras fra taket.

#### Konsekvens/tiltak

- Det bør lages system for bortledning av vann fra taknedløp ved grunnmur.

# Tilstandsrapport

Takrenner og nedløp bør på sikt, skiftes. Det vil være naturlig å gjøre dette i forbindelse med skifte av taktekkingen.

## 1 TG 2 Veggkonstruksjon

### Beskrivelse

Yttervegger i trekonstruksjon med trekledning.

### Vurdering av avvik:

- Det er ingen eller liten lufting i nedre kant av kledning mot grunnmur.
- Det er påvist spredte råteskader i bordkledningen.

### Konsekvens/tiltak

- Andre tiltak:

Kledningen har behov for vedlikehold og enkelte bord eller deler av kledningen bør skiftes.



## 1 TG 2 Takkonstruksjon/Loft

*Punktet må sees i sammenheng med Taktekking*

### Beskrivelse

Det er mansardtak i trekonstruksjon.

### Vurdering av avvik:

- Det er begrenset/dårlig ventilering av takkonstruksjonen.
- Det er registrert symptom på aktivitet fra skadedyr.

Det ble funnet spor etter treskadeinsekter på loftet. Det vites ikke om det er et aktivt angrep av treskadeinsekter. Det er råte i noen vindskier.

Mesteparten av konstruksjonen er ikke tilgjengelig for inspeksjon.

### Konsekvens/tiltak

- Det må gjennomføres ytterligere undersøkelser.

Det er begrenset lufting av takkonstruksjonen. Det er ikke uten videre anbefalt å øke luftingen på eldre hus, uten dampsperre. Ved å øke luftingen, senker man temperaturen på loftet. Dermed senker man duggpunktet, som igjen fører til økt risiko for kondens.

Det anbefales en kontroll og ev. behandling/ reparasjon utført av skadedyrkontrollerende firma.

Vindsker og forkantbord med råte må skiftes.

# Tilstandsrapport

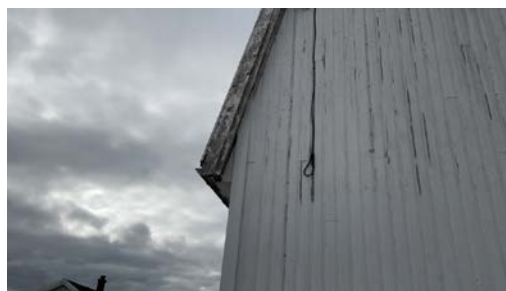

## TG 3 Vinduer

### Beskrivelse

Vinduer, dels med isolerglass, dels med enkle glass og varevinduer.

### Vurdering av avvik:

- Det er påvist noen glassruter som er punktert eller sprukne.
- Det er påvist vinduer med fukt/råteskader.
- Karmene i vinduer er slitte og det er sprekker i treverket.

### Konsekvens/tiltak

- Vinduer med råteskader må erstattes med nye.
- Det må påregnes noe vedlikehold og at enkelte vinduer må skiftes ut.

**Kostnadsestimat: 100 000 - 200 000**



## TG 1 Nyere vinduer

### Beskrivelse

Det er vinduer med isolerglass. Tettheten rundt vinduene er avhengig av at sekundærtettingen er utført korrekt. Dette kan ikke avdekkes uten destruktivt inngrep.

# Tilstandsrapport



## 📍 TG 2 Dører

### Beskrivelse

Det er tredører, med varierende alder og slitasjegrad.

### Vurdering av avvik:

- Det er påvist dører som er vanskelig å åpne eller lukke.
- Karmene i dører er værslitte utvendig og det er sprekker i trevirket.

### Konsekvens/tiltak

- Det må påregnes noe vedlikehold og at enkelte dører må skiftes ut.



5 kvm.

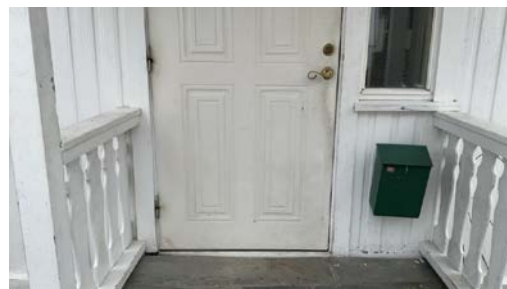

## 📍 TG 2 Balkonger, terrasser og rom under balkonger

### Beskrivelse

Det er balkonger i trekonstruksjon.

### Vurdering av avvik:

- Det er værslitt/oppsprukket trevirke/trepaneler.

### Konsekvens/tiltak

- Lokal utbedring/utskiftning bør utføres.

# Tilstandsrapport



5 kvm.



10 kvm.

## TG 1 Utvendige trapper

### Beskrivelse

Det er trapper av tre.

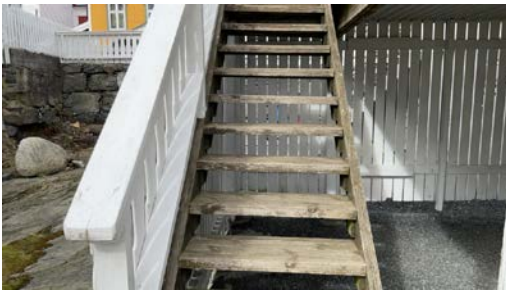

## TG 2 Andre utvendige forhold

### Beskrivelse

Det er betongdekke mellom veien og huset.

### Vurdering av avvik:

- Det er avvik:

Det er forvitret betong og rusten armering.

### Konsekvens/tiltak

- Tiltak:

For å lukke avviket må betong og armering utbedres. Når dette blir nødvendig er vanskelig å angi.



INNVENDIG

# Tilstandsrapport

## TG 2 Overflater

### Beskrivelse

Innvendige overflater har varierende alder og slitasjegrad.

### Vurdering av avvik:

- Overflater har en del slitasjegrad utover det en kan forvente.

Det er en del uferdige overflater og belistning. Innvendige overflater har generelt stor slitasje.

### Konsekvens/tiltak

- Andre tiltak:

Behovet for tiltak vil i stor grad være bestemt av estetiske hensyn.



## TG 3 Etasjeskille/gulv mot grunn

### Beskrivelse

Etasjeskillere er trebjelkelag. Gulv på grunn er av betong.

### Vurdering av avvik:

- Målt høydeforskjell på over 30 mm gjennom hele rommet. Tilstandsgrad 3 gis med bakgrunn i standardens krav til godkjente måleavvik.
- Det er registrert symptom på aktivitet fra skadedyr.

Det ble funnet flyvehull etter treskadeinsekter (sansynligvis stripet borebille) i gulvbjelkene i kjelleren. Det vites ikke om det er et aktivt eller et gammelt angrep. Angrepet bør holdes under oppsikt.

Det ble målt skjevheter på over 30 mm. på gulvene i stuen i 1. etasje. Det heller fra gaten og mot hagen. Skjevheter er ikke begrenset til å gjelde bare dette rommet.

### Konsekvens/tiltak

- For å få tilstandsgrad 0 eller 1 må høydeforskjeller rettes opp. Det vil imidlertid sjelden være økonomisk rasjonelt som et enkeltstående tiltak i en bolig som dette. Dersom boligen en gang skal renoveres, kan man vurdere slike tiltak.

Det anbefales en kontroll og ev. behandling/ reparasjon utført av skadedyrkontrollerende firma. Kostnadsestimatet gjelder kun en kontroll.

**Kostnadsestimat: Under 20 000**



## TG 2 Pipe og ildsted

### Beskrivelse

Det er pipe av teglstein. Det er ikke tilkoblet ildsted. Hvis det installeres vedovn, vil dette utløse krav til avstand fra brennbart materiale og stigeledd til

# Tilstandsrapport

feier, samt ubrennbart materiale under ovn og feieluke.

## Vurdering av avvik:

- Det er avvik:

Pipas alder tilsier at den bør rehabiliteres før den tas i bruk.

## Konsekvens/tiltak

- Tiltak:



## TG 2 Rom Under Terreng

Punktet må sees i sammenheng med 'Drenering'

### Beskrivelse

Hulltaking er foretatt og det er påvist avvik i konstruksjonen.

### Vurdering av avvik:

- Det er gjennom hulltaking påvist høyt fuktnivå inne i trekonstruksjonen i hulltakingen, men ikke påvist fuktskader i dette området. Høy luftfuktighet kan over tid føre til muggvekst eller sverting av materialer. Samtidig kan materialer og konstruksjoner bli ødelagt.

Det ble målt fukt på 22 % i svill, ved hulltaking (vektprosent) Verdier over 18 % kan gi forhold der råte kan utvikle seg.

### Konsekvens/tiltak

- Det påviste fuktnivå gir grunn til å overvåke konstruksjonen jevnlig for å se utvikling over tid, og eventuelt foreta tiltak for å unngå fuktskader.

For å lukke avviket må treverk fjernes mot murer under terreng. Eventuelt må dreneringen utbedres.



## TG 2 Innvendige trapper

### Beskrivelse

Det er trapper av tre.

### Vurdering av avvik:

- Trappen har en del slitasjegrad utover det som er normalt ut ifra alder.

### Konsekvens/tiltak

- Trappen står foran en god del vedlikehold.

# Tilstandsrapport



## TG 2 Innvendige dører

### Beskrivelse

Det er tredører.

### Vurdering av avvik:

- Enkelte av innvendige dører har en del slitasje.

Dørene har alders- og bruksslitasje. Enkelte dører er trege å åpne/lukke. På den ene kjellerdøren er en hengsel rustet istykker.

### Konsekvens/tiltak

- Andre tiltak:

Dørene har behov for justering og vedlikehold, eventuelt utskifting.



## VÅTROM

### 1. ETASJE > BAD

## TG 3 Generell

### Beskrivelse

Aktuell byggeforskrift er byggeforskrifter fra før 1997.

### Vurdering av avvik:

- Våtrommet må oppgraderes for å tåle normal bruk etter dagens krav.

### Konsekvens/tiltak

- Manglende oppgradering av våtrommet medfører høy risiko for at konstruksjonene ikke vil tåle vanlig bruk av vann eller lekkasjer. Selv om det er dusjkabinett, er det fortsatt en betydelig risiko for at våtrommets konstruksjoner ikke tåler lekkasjer. Dette kan føre til fuktskader på tilstøtende konstruksjoner.

**Kostnadsestimat: 200 000 - 500 000**

# Tilstandsrapport

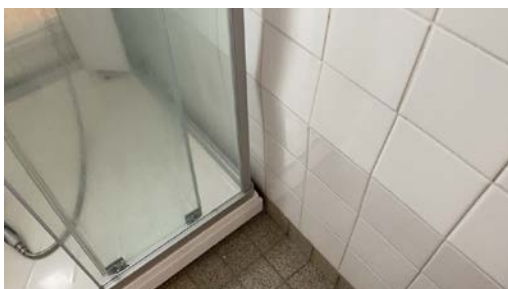

## 1. ETASJE > BAD

### TG 0 Tilliggende konstruksjoner våtrom

#### Beskrivelse

Det ble søkt etter fukt i himling i rommet under badet og i vegger/fotlister i tilstøtende rom. Det ble ikke registrert unormal fukt.



## 2. ETASJE > BAD/VASKEROM

### TG 3 Generell

#### Beskrivelse

Aktuell byggeforskrift er byggeforskrifter fra før 1997. Det er gulvbelegg av nyere dato.

#### Vurdering av avvik:

- Våtrommet må oppgraderes for å tåle normal bruk etter dagens krav.

Selv om forventet brukstid er overskredet, fungerer rommet med dagens bruk.

#### Konsekvens/tiltak

- Manglende oppgradering av våtrommet medfører høy risiko for at konstruksjonene ikke vil tåle vanlig bruk av vann eller lekkasjer. Selv om det er dusjkabinett, er det fortsatt en betydelig risiko for at våtrommets konstruksjoner ikke tåler lekkasjer. Dette kan føre til fuktskader på tilstøtende konstruksjoner.

For å få tilstandsgrad 0 eller 1, må hele badet oppgraderes.

**Kostnadsestimat: 200 000 - 500 000**

# Tilstandsrapport



Sprekker i tapetskjøter.



Muggvekst på himlingsplater.

## 2. ETASJE > BAD/VASKEROM

### **TG 0** Tilliggende konstruksjoner våtrom

#### Beskrivelse

Det ble søkt etter fukt i himling i rommet under badet og i vegger/fotlister i tilstøtende rom. Det ble ikke registrert unormal fukt.

## KJØKKEN

### 1. ETASJE > KJØKKEN

### **TG 3** Overflater og innredning

#### Beskrivelse

Innredning med glatte fronter og laminert benkeplate.

#### Vurdering av avvik:

- Det er påvist at overflater/kjøkkeninnredning har omfattende skader.

Det er fuktsvellede fronter ved oppvaskbenken, samt fuktsvellede sokkellister og benkeplate.

#### Konsekvens/tiltak

- Det må foretas full utskiftning av overflater/innredning.

**Kostnadsestimat: 100 000 - 200 000**

# Tilstandsrapport



## 1. ETASJE > KJØKKEN

### TG 1 Avtrekk

#### Beskrivelse

Det er kjøkkenventilator med avtrekk ut.

## TEKNISKE INSTALLASJONER

### TG 2 Vannledninger

#### Beskrivelse

Innvendige vannledninger er av kobber.

#### Vurdering av avvik:

- Mer enn halvparten av forventet brukstid er passert på innvendige vannledninger.

#### Konsekvens/tiltak

- Det er ikke behov for utbedringstiltak siden anlegget fungerer i dag, men ut ifra alder kan skader plutselig oppstå på eldre anlegg.



### TG 2 Avløpsrør

#### Beskrivelse

# Tilstandsrapport

Det er avløpsrør av støpejern og plast.

#### Vurdering av avvik:

- Mer enn halvparten av forventet brukstid er passert på innvendige avløpsledninger.

Eldre avløpsrør av støpejern er ofte utsatt for groing og rust.

#### Konsekvens/tiltak

- Det er ikke behov for utbedringstiltak siden anlegget fungerer i dag, men ut ifra alder kan skader plutselig oppstå på eldre anlegg.



## TG 2 Ventilasjon

#### Beskrivelse

Ventilasjon av rommene, unntatt våtrom og kjøkken, er via ventiler og åpningsvinduer.

#### Vurdering av avvik:

- Det er påvist mangelfull ventilasjon på ett eller flere rom i boligen.

#### Konsekvens/tiltak

- Det bør etableres veggventiler/vindusventiler i alle oppholdsrom som ikke har det.

## TG 1 Varmtvannstank

#### Beskrivelse

Varmtvannstanken er på ca. 200 liter. Berederens alder er ukjent.



## Elektrisk anlegg

*Dette er en forenklet kontroll begrenset til de spørsmål og undersøkelser som forskrift til avhendingslova (tryggere bolighandel) § 2-18 inneholder. Dette kan ikke sammenlignes med en kontroll utført av offentlig myndighet (Det lokale eltilsyn) eller registrert elektrovirksomhet, og en bygningssakkyndig har verken kompetanse eller lov til å foreta en slik kontroll.*

*Tilstanden er vurdert ut fra den forenklete og begrensede kontrollen som forskriften inneholder. EI-anlegget kan ha feil og mangler som en slik forenklet undersøkelse ikke vil avdekke. Vær derfor oppmerksom på denne risikoen, og søk videre veiledning eller få en fullstendig kontroll utført av registrert elektrovirksomhet.*

# Tilstandsrapport

## Beskrivelse

Det er sikringsskap med automatsikringer.

1. Foreligger det eltilsynsrapport de siste 5 år, og det er ikke foretatt arbeid på anlegget etter denne, utenom retting av eventuelle avvik i eltilsynsrapport (dvs en el-tilsynsrapport uten avvik)?  
**Ja**

## Spørsmål til eier

2. Er det elektriske anlegget utført eller er det foretatt tilleggsarbeider på det elektriske anlegget etter 1.1.1999?  
**Ja**

Eksisterer det samsvarserklæring?  
**Ukjent**

## Inntak og sikringsskap

3. Foreta en helhetsvurdering av det elektriske anlegget, dets alder, allmenne tilstand og fare for liv og helse. Bør det elektriske anlegget ha en utvidet el-kontroll?  
**Ja Det anbefales at det foretas en el- kontroll.**

## Generell kommentar

Undertegnede har ikke kompetanse til å tilstandsvurdere elektriske anlegg, utover synlige og helt opplagte feil. El-anlegg bør kontrolleres av en autorisert el-installatør.



## TOMTEFORHOLD

### Byggegrunn

#### Beskrivelse

Det er ikke foretatt geotekniske undersøkelser og derved er det kun svært begrensede muligheter for nøyaktig kunnskap om byggegrunn og stabilitet som kan gjøres.

### Fuktsikring og drenering

*Punktet må sees i sammenheng 'Rom under terreng'*

#### Beskrivelse

Det er ikke synlig noen moderne fuktsikring av grunnmur og det foreligger ikke opplysninger om eventuell drenering.

#### Vurdering av avvik:

- Det mangler, eller på grunn av alder er det sannsynlig at det mangler, utvendig fuktsikring av grunnmuren ved kjeller/underetasje.

På innvendige flater kan det sees tegn til utskillingsprodukter som saltutslag og kalkutslag. Dreneringens slitasjegrad begynner å få tegn til svekkelser. Dette baseres både på visuelle observasjoner og det faktum at tidsaspektet på dreneringen etter hvert begynner å gjøre seg gjeldene. Innvendige arealer som ikke har kontakt med organiske materialer kan med enkelte forutsetninger fortsatt ha en tilfredsstillende bruksfunksjon, men lagring av fuktømfindtlige varer frarådes.

#### Konsekvens/tiltak

- Overvåk tilstanden jevnlig. For å få tilstandsgrad 0 eller 1 må dreneringen skiftes ut, men tidspunktet for når dette er nødvendig er vanskelig å si noe om. Bruken av underetg/kjeller vil og være avgjørende.

# Tilstandsrapport



## 📍 TG 2 Grunnmur og fundamenter

### Beskrivelse

Det er grunnmur av betong og teglstein, i de synlige delene.

### Vurdering av avvik:

- Grunnmuren har sprekkdannelser.

Normalt vil setninger i grunnen opphøre etter ca. 15. år, med mindre det foretas endringer eller tiltak som påvirker grunnforholdene.

### Konsekvens/tiltak

- Andre tiltak:

Riss og sprekker utbedres med murpuss. Riss og sprekker bør holdes under oppsikt for å se om det er en negativ utvikling.



## 📍 TG 2 Forstøtningsmurer

### Beskrivelse

Det er støttemur av naturstein og betong.

### Vurdering av avvik:

- Det er registrert sprekker/defomasjon som gir grunn til å overvåke konstruksjonen.

### Konsekvens/tiltak

- Andre tiltak:

Skjevheter og sprekker krever ingen umiddelbare tiltak. Ved en eventuell forverring kan det bli nødvendig med tiltak.

# Tilstandsrapport



## **TG 2** Utvendige vann- og avløpsledninger

### Beskrivelse

Det er offentlig avløp via private stikkledninger. Det er offentlig vannforsyning via private stikkledninger.

### Vurdering av avvik:

- Mer enn halvparten av forventet brukstid er passert på utvendige avløpsledninger.
- Mer enn halvparten av forventet brukstid er passert på utvendige vannledninger.

### Konsekvens/tiltak

- Det er ikke behov for utbedringstiltak siden anlegget fungerer i dag, men ut ifra alder kan skader plutselig oppstå på eldre anlegg.

## FORHOLD SOM ÅPENBART KAN MEDFØRE FARE FOR HELSE, MILJØ OG SIKKERHET

*Dette punktet inneholder tydelige og lett synlige forhold ved boligen som åpenbart kan påvirke helse, miljø og sikkerhet, og som bygningssakkyndige har oppdaget. Terskelen for hva som anses som åpenbart er høy, og det utføres ikke undersøkelser med sikte på å avdekke slike forhold. Punktet omfatter ikke skjulte eller ikke-synlige forhold, tekniske vurderinger eller forhold som krever spesialundersøkelser. Forhold vurderes etter byggeteknisk forskrift på befaringstidspunktet. Røykvarslere og håndholdt brannslukningsutstyr vurderes etter gjeldende forskrift om brannforebygging.*



## Helse, miljø og sikkerhet

### Vurdering av avvik:

- Åpninger i rekkverk er større enn dagens forskriftskrav til rekkverk i innvendige trapper.
- Åpninger i rekkverk på utvendige trapper er ikke i henhold til krav i dagens forskrifter.
- Åpninger mellom trinn i innvendig trapp er større enn dagens forskriftskrav.
- Det er ikke foretatt radonmålinger, og bygget er heller ikke utført med radonsperre.
- Det er ikke montert rekkverk på utvendige trapper.
- Det mangler håndløper på vegg i det innvendige trappeløpet.
- Rekkverkshøyder er under dagens forskriftskrav til rekkverk i innvendige trapper.
- Rekkverkshøyder er under dagens forskriftskrav til rekkverk i utvendige trapper.

### Konsekvens/tiltak

- Det er ikke krav om utbedring av åpninger i innvendige trapper opp til dagens krav.
- Det er ikke krav om utbedring av rekkverkshøyder på innvendige trapper opp til dagens krav.
- Rekkverk for utvendige trapper må monteres for å lukke avviket.

# Tilstandsrapport

- Det bør gjennomføres radonmålinger.
- Det er ikke krav om utbedring av rekkverkshøyder på utvendige trapper opp til dagens krav.
- Det er ikke krav om utbedring av åpninger i rekkverk for utvendige trapper til dagens forskriftskrav.
- Håndløper på innvendig trapp bør monteres, men det var ikke krav på byggetidspunktet.

# Arealer, byggetegninger og brannceller

Standard gjeldende fra 01.01.2024

Arealmålinger og arealoppsett er basert på Norsk standard 3940:2023 Areal- og volum-beregninger av bygninger. Arealet gjelder for tidspunktet da boligen ble målt

## Hva er måleverdig areal?

Arealet i rommet må ha minst 1,90 m fri høyde over gulvet og minst bredde på 0,60 m. Et loft med skråtak vil for eksempel bare få registrert målbart areal der høyden er minst 1,90 m og bredden minst 0,60 m. Rommet må ha dør eller luke, og gangbart gulv.

## Hva er bruksareal?

**BRA = BRA-i + BRA-e + BRA-b**

Bruksarealet for bygningen er bruttoarealet minus arealet som opptas av yttervegger.



Carport og/eller garasje plass i felles garasjeanlegg er ikke måleverdig areal

Internt bruksareal (BRA-i)	Arealet innenfor boenheten(e)
Eksternt bruksareal (BRA-e)	Arealet av alle rom utenfor boenheten(e) og som tilhører denne, slik som for eksempel bod
Innglasset balkong mv (BRA-b)	Arealet av innglasset balkong, veranda eller altan når denne er tilknyttet boenheten(e)
Terrasse- og balkongareal (TBA)	Arealet av terrasser, åpne balkonger og åpen altan tilknyttet boenheten(e)
Gulvareal (GUA)	Er sum av BRA (bruksareal) og ALH (areal med lav takhøyde).  Areal med lav takhøyde (ALH) er ikke måleverdig areal, som skyldes skråtak og lav himlingshøyde.  GUA kan opplyses i markedsføring der det er aktuelt for den konkrete boligen og kun sammen med BRA-i, for eksempel der gulvflaten har en verdi og har funksjon ved møblering og bruk av rommene. Ikke innredet areal som kaldloft, måles og oppgis normalt ikke.

## Arealet kan ikke alltid fastsettes nøyaktig

Areal kan være komplisert eller umulig å måle opp nøyaktig fordi det er vanskelig å fastslå tykkelsen på innervegger, skjelheter i og utforming av bygningskonstruksjoner som karnapp, buer og vinkler som ikke er rette, åpne rom over flere etasjer og så videre.

Eiendommens markedsverdi kan ikke baseres på en matematisk beregning basert på antall kvadratmeter opplyst i rapporten. Opplysninger om areal kan altså ikke alene benyttes for å beregne eiendommens verdi.

## Den bygningsakkyndige kan avdekke eventuelle bruksendringer og avvik i branncelleinndeling

Den bygningsakkyndige ser på byggetegninger hvis de er tilgjengelige og dette er en del av oppdraget, og vurderer bruken av boligen opp mot tegningene. Hvis den bygningsakkyndige avdekker at en bolig ikke ser ut til å være delt opp i brannceller etter kravene i byggeteknisk forskrift på befaringstidspunktet, skal det opplyses om dette.

Reglene om bruksendring og brannceller kan være kompliserte. Søk videre faglige råd om rapporten ikke gir deg svar. Den bygningsakkyndige kan ikke vurdere og svare på alle spørsmål, og kan heller ikke vite om kommunen kan gi unntak for kravene som gjelder. [Vil du vite mer?](#)

## Om brannceller

En branncelle er hele eller avgrensede deler av en bygning hvor en brann fritt kan utvikle seg uten at den kan spre seg til andre bygninger eller andre deler av bygningen i løpet av en fastsatt tid.

## Om bruksendring

Bruksendring er å endre bruken av et rom fra en tillatt bruk til en annen. Dette kan kreve søknad og tillatelse, for eksempel hvis du endrer et rom fra bod til soverom eller arbeidsrom, eller hvis du endrer en bolig til to separate boliger.

Rom for varig opphold har krav til takhøyde, romstørrelse, rømningsvei og lysforhold som må være oppfylt. Du kan søke kommunen om unntak for kravene, men kan ikke regne med å få unntak for krav som går på helse og sikkerhet, for eksempel krav til rømningsvei.

Bruksendring som krever godkjenning, og som ikke er søkt bruksendret, er ulovlig. Kommunen kan etter plan- og bygningsloven kapittel 32 forfølge overtredelser. Kommunen kan pålegge deg å avslutte den ulovlige bruken, eventuelt å rette eller tilbakeføre rommet til godkjent bruk.

# Arealer

## Enebolig

Etasje	Bruksareal BRA m <sup>2</sup>			SUM	Terrasse- og balkongareal (TBA)
	Internt bruksareal (BRA-i)	Eksternt bruksareal (BRA-e)	Innglasset balkong (BRA-b)		
Underetasje	53			53	
1. Etasje	57			57	
2. Etasje	51			51	
<b>SUM</b>	<b>161</b>				
<b>SUM BRA</b>	<b>161</b>				

## Romfordeling

Etasje	Internt bruksareal (BRA-i)	Eksternt bruksareal (BRA-e)	Innglasset balkong (BRA-b)
Underetasje	Trapperom/gang, soverom, soverom 2, bod, bod 2		
1. Etasje	Hall m/trapp, stue, spisestue, kjøkken, bad		
2. Etasje	Trapperom/gang, soverom, soverom 2, soverom 3, bad/vaskerom		

## Lovlighet

### Byggetegninger

Det foreligger ikke tegninger

*Kommentar:* Det er ikke fremvist tegninger, men det kan være at dette finnes. Samsvar mellom faktisk bruk og byggesak er ikke undersøkt, slik at konsekvenser av eventuelle ulovligheter dermed ikke er vurdert.

### Nyere håndverkstjenester

Er det ifølge eier utført håndverkstjenester på boligen siste 5 år?

Ja  Nei

## Befarings - og eiendomsopplysninger

### Befaring

Dato	Til stede	Rolle
01.4.2026	Thomas Kildahl	Takstingeniør

### Matrikkeldata

Kommune	gnr.	bnr.	fnr.	snr.	Areal	Kilde	Eieforhold
4014 KRAGERØ	42	47		0	300.6 m <sup>2</sup>	BEREGNET AREAL (Ambita)	Ikke relevant

#### Adresse

Dr Homanns vei 14

#### Hjemmelshaver

Kivle Eiendom AS

### Eiendomsopplysninger

#### Beliggenhet

Boligen ligger i et gammelt sjarmerende boligstrøk. Her er det solrikt og sentralt, med kort vei til alle fasiliteter. Skoler, barnehage, svømmehall, treningssenter, legekontor, badeplasser og utsiktspunkt ligger alle kun 5 minutter gange fra boligen.

#### Adkomstvei

Offentlig vei

#### Tilknytning vann

Det er offentlig vannforsyning.

#### Tilknytning avløp

Det er offentlig avløp.

#### Om tomten

Tomten er opparbeidet med plen og beplantning.

#### Tinglyste/andre forhold

Det er boplikt.

## Kilder og vedlegg

### Dokumenter

Beskrivelse	Dato	Kommentar	Status	Sider	Vedlagt
Kommunalinformasjon	10.04.2026		Gjennomgått		Nei
Egenerklærings skjema	10.04.2026		Gjennomgått		Nei
Infoland.no	09.04.2026		Gjennomgått		Nei

# Revisjoner

Versjon	Ny versjon	Kommentar
1	10.04.2026	

For gyldighet på rapporten se forside

# Tilstandsrapportens avgrensninger

## Forutsetninger

### Struktur og referansenivå

Rapporten beskriver avvik, det vil si en tilstand som er dårligere enn referansenivået. Positive sider ved boligen, ut over det som kommer frem av tilstandsgradene, blir normalt ikke fremhevet.

Rapporten baserer seg på krav i forskrift til avhendingslova (tryggere bolighandel). For valg av tilstandsgrad blir NS 3600:2018 (teknisk tilstandsanalyse ved omsetning av bolig) lagt til grunn.

Bygningssakkyndig er ikke ansvarlig for tilbakeholdt eller uriktig informasjon, som har betydning for tilstandsvurderingen.

### Presiseringer

Anslag på utbedringskostnader er sjablongmessig, og må ikke forveksles med en konkret vurdering eller tilbud fra entreprenør eller håndverker. Anslaget vil også avhenge av personlige preferanser og markedspris på materialer og tjenesteyter.

Tilstandsrapporten gjelder hovedbygget og tilleggsbygninger som den bygningssakkyndige anser at har nær tilknytning til funksjon som bolig.

Avvik er vurdert mot regler som gjaldt da boligen ble oppført, med mindre annet er spesifisert i forskrift til avhendingslova, eller gjeldende versjon av NS 3600.

Hulltaking ved våtrom, i rom under terreng eller andre bygningsdeler, krever eiers samtykke.

Befaring begrenses til visuelle observasjoner av tilgjengelige flater. Den bygningssakkyndige gjør ikke fysiske inngrep for å avdekke avvik, utover det som er beskrevet i forskrift til avhendingslova. Rapporten gir ingen garanti for at det ikke finnes skjulte feil eller mangler.

Flater som er skjult av snø eller på annen måte utilgjengelig, blir ikke kontrollert. Det blir ikke utført funksjonsprøving av bygningsdeler, med mindre dette kommer frem av forskrift til avhendingslova. Hvis det ikke er sikkerhetsmessig forsvarlig, vil ikke bygningssakkyndig undersøke taket fra utsiden.

Boligens tilbehør, hvite- og brunevarer og annet inventar, blir ikke vurdert. Dette gjelder også integrert tilbehør.

Stikkprøvetakninger er tilfeldig utvalgt, og kan innebære kontroll under overflaten med et spisst redskap eller lignende.

### Uttrykk og definisjoner

Referansenivå: Kravet til bygningsdelen eller rommet på søknadstidspunktet.

Tilstand: Byggverkets eller bygningsdelens tekniske, funksjonelle eller estetiske status på et gitt tidspunkt.

Symptom: Forhold som gir indikasjon på hvilken tilstand et byggverk eller en bygningsdel befinner seg i. Benyttes ved beskrivelse av avvik og alder.

Skadegjører: I hovedsak råte, sopp og skadedyr.

Fuktsøk: Overflatesøk med egnet søkeutstyr som fuktindikator eller visuelle observasjoner.

Fuktmåling: Måling av fuktinnhold i materiale eller i bakenforliggende konstruksjon ved bruk av egnet måleutstyr, blant annet hammerelektrode

og pigger.

Hulltaking: Boring av hull for inspeksjon og fuktmåling i risikoutsatte konstruksjoner.

Normal slitasjegrad: Forventet slitasje av materiale i overflaten, basert på enkle, visuelle observasjoner. Kan vurderes sammen med bygningsdelens alder.

### Areal

Areal fastsettes etter forskrift til avhendingslova og gjeldende versjon av NS 3940 (areal- og volumberegninger av bygninger).

Et rom kan være i strid med teknisk forskrift og mangle godkjenning hos kommunen for den aktuelle bruken, uten at dette får betydning for om arealet måles og oppgis i tilstandsrapporten. Når arealet måles tas det ikke hensyn til om arealet er lovlig oppført eller om bruken er lovlig, bruksendringer, lysforhold eller andre sikkerhetsmangler.

Rom som ligger utenfor boenheten, som eier har påvist eller opplyst at tilhører boenheten, er oppmålt og inkludert i BRA-e. Det er ikke fremvist dokumentasjon på at rommet tilhører boenheten, med mindre dette er angitt særskilt. Rom utenfor boenheten kan omdisponeres av borettslaget/sameiet, og dette kan påvirke boligens BRA-e.

Opplysninger om areal kan ikke alene benyttes for beregning av markedsverdi.

### Personvern

Tilstandsrapporten er utarbeidet som en del av Fremtind Forsikring AS sitt takstkonsept. Fremtind Forsikring AS, iVerdi AS, takstforetaket og andre relevante interessenter benytter personopplysninger fra tilstandsrapporten for analyse- og statistikkformål, utvikling og drift av produkter og tjenester i takstbransjen og boligomsetningen. Fremtind Forsikring AS, iVerdi AS og takstforetaket, følger til enhver tid gjeldende personvernlovgivning.



# Selgers egenerklæring

Egenerklæringen er boligselgers egen beskrivelse av tilstanden til boligen. Her kan du finne viktige opplysninger som du som kjøper bør vite om før du bestemmer deg for et eventuelt kjøp. Har du spørsmål til egenerklæringen kan du snakke med megleren som står for salget.

---

## Selgere

Sigmund Kivle

---

## Boligen

Dr Homanns Vei 14  
3770 Kragerø

4014-42/47/0/0

- ◆ Boligen ble kjøpt 2019
- ◆ Selger har ikke bodd i boligen de 12 siste månedene
- ◆ Boligselger har **ikke** kjøpt boligselgerforsikring



## Våtrom, tak og fasade

1. Vet du om det er, eller har vært, feil eller skader på bad/våtrom?

• **Nei, ikke som jeg kjenner til**

---

2. Vet du om det er gjort arbeid på bad eller våtrom, enten av deg eller tidligere eiere?

• **Nei, ikke som jeg kjenner til**

---

3. Vet du om det finnes dokumentasjon på hvordan bad/våtrom er bygget opp?

• **Nei, ikke som jeg kjenner til**

---

4. Vet du om det er, eller har vært, vannlekkasje eller andre typer feil eller skader på tak, yttervegg, vinduer, dører, garasje, tilleggsbygninger eller lignende?

• **Nei, ikke som jeg kjenner til**

---

5. Vet du om det er utført arbeid på tak, yttervegg, vindu, dører eller annen fasade, enten av deg eller tidligere eiere?

• **Nei, ikke som jeg kjenner til**

---

6. Vet du om det er, eller har vært, feil eller skader på vinduene, som for eksempel kondens, fuktskader eller vanninntrengning? Eller er noen av vinduene i boligen punktert?

• **Nei, ikke som jeg kjenner til**

---

7. Vet du om det er utført arbeid på garasje eller øvrige tilleggsbygninger, av enten deg eller tidligere eiere?

• **Nei, ikke som jeg kjenner til**

---

8. Vet du om det er, eller har vært, skjevheter eller setningsskader i boligen, støttemur, terrasse eller lignende?

• **Nei, ikke som jeg kjenner til**

---

## Drenering, fukt og lekkasje

9. Vet du om det er, eller har vært, feil eller skader med dreneringen?

• **Nei, ikke som jeg kjenner til**

---

10. Vet du om det er, eller har vært, fukt, råte eller vanninntrengning i underetasje, kjeller eller krypkjeller?

• **Nei, ikke som jeg kjenner til**

---

11. Vet du om det er gjort arbeid med drenering, enten av deg eller tidligere eiere?

• **Ja**

**Faglært arbeid:**

1.

**Hvilket år ble jobben fullført?:** 2019

**Firmanavn:** Knut Waasjø

**Beskrivelse av arbeidet:** Pga tegn til fukt i kjeller ble hagenivå senket mye med gravemaskin. Vellykket på alle vis. Tørt inne - pent ute. Drenering bak mot vei og ny kloakk i vei ble gjort ca 25 tilbake.



Gjelder dreneringsarbeidet hele eller deler av boligen?

- ♦ Hele boligen
- 

12. Vet du om det er, eller har vært, fukt, sopp eller råteskader i boligen/sameiet/borettslaget?

- ♦ Nei, ikke som jeg kjenner til
- 

13. Vet du om det er, eller har vært, skadedyr eller sjenerende insekter på eiendommen eller i boligen?

- ♦ Nei, ikke som jeg kjenner til
- 

## Tekniske installasjoner

14. Vet du om det er, eller har vært, feil på vann- eller avløpsanlegg?

- ♦ Nei, ikke som jeg kjenner til
- 

15. Vet du om det er gjort arbeid på vann og avløp, enten av deg eller tidligere eiere?

- ♦ Ja

**Faglært arbeid:**

1. Hvilket år ble jobben fullført?: 1999

Firmanavn: vet ikke

Beskrivelse av arbeidet: tidligere beskrevet.

---

16. Vet du om eiendommen har privat vannforsyning, vannbrønn, septiktank, pumpekum, avløpskvern eller lignende?

- ♦ Nei, ikke som jeg kjenner til
- 

17. Vet du om det er, eller har vært, feil eller skader knyttet til sentralfyr, radiator, ventilasjon, varmpumpe, kjøkkenvifte, baderomsvifte eller andre installasjoner?

- ♦ Nei, ikke som jeg kjenner til
- 

18. Vet du om det er gjort arbeid på sentralfyr, radiator, ventilasjon, varmpumpe eller andre installasjoner, enten av deg eller tidligere eiere?

- ♦ Nei, ikke som jeg kjenner til
- 

19. Vet du om det er, eller har vært, feil eller skader knyttet til ildsted eller pipe?

- ♦ Nei, ikke som jeg kjenner til
- 

20. Vet du om det er gjort arbeid på ildsted eller pipe, enten av deg eller tidligere eiere?

- ♦ Nei, ikke som jeg kjenner til
- 

21. Vet du om det finnes oljetank på eiendommen?

- ♦ Nei, ikke som jeg kjenner til
- 

22. Vet du om det er, eller har vært, feil eller skader på det elektriske anlegget?

- ♦ Nei, ikke som jeg kjenner til
- 

23. Vet du om det er gjort arbeid på det elektriske anlegget, enten av deg eller tidligere eiere?



♦ Ja

Faglært arbeid:

1. Hvilket år ble jobben fullført?: 2025

Firmanavn: kragerø elektriske

Beskrivelse av arbeidet: montert varmepumpe , har hatt tilsyn til el anlegget

---

## Eiendommen og omgivelsene

24. Vet du om bruken av eiendommen eller området rundt kan endres av foreslåtte eller vedtatte reguleringsplaner, nabovarsel, offentlige vedtak eller lignende?

♦ Nei, ikke som jeg kjenner til

25. Vet du om det finnes kommunale pålegg, heftelser eller krav knyttet til eiendommen eller boligen?

♦ Nei, ikke som jeg kjenner til

26. Vet du om boligen eller eiendommen har blitt endret eller bygget ut etter opprinnelig byggeår, enten av deg eller tidligere eiere?

♦ Nei, ikke som jeg kjenner til

27. Vet du om kjelleren eller loftet er innredet etter opprinnelig byggeår, enten av deg eller tidligere eiere?

♦ Nei, ikke som jeg kjenner til

28. Vet du om det mangler midlertidige brukstillatelser eller ferdigattester fra kommunen?

♦ Nei, ikke som jeg kjenner til

29. Vet du om det har vært flom, ras, skred eller lignende på eiendommen, eller om den ligger i et fareområde?

♦ Nei, ikke som jeg kjenner til

30. Har eiendommen utleiedel, for eksempel en leilighet, hybel eller lignende?

♦ Nei, ikke som jeg kjenner til

31. Består boligen av flere, selvstendige boenheter?

♦ Nei, ikke som jeg kjenner til

32. Vet du om det er gjort radonmåling på eiendommen, enten av deg eller tidligere eiere?

♦ Nei, ikke som jeg kjenner til

33. Vet du om det finnes skaderapporter, tilstandsvurderinger, boligsalgsrapporter eller om det er utført målinger for boligen?

♦ Nei, ikke som jeg kjenner til

34. Vet du om noe i nabolaget som kan være plagsomt eller ubehagelig for kjøperen?

♦ Nei, ikke som jeg kjenner til

35. Vet du om du selv eller sameiet/borettslaget/laget/selskapet er innblandet i uenigheter eller konflikter rundt eiendommen?



♦ **Nei, ikke som jeg kjenner til**

---

36. Vet du om det finnes planer, vedtak eller forslag som kan føre til økte utgifter, som festeavgift, fellesutgifter, fellesgjeld eller kommunale avgifter?

♦ **Nei, ikke som jeg kjenner til**

---

## Generelt

37. Har boligen garasje eller øvrige tilleggsbygninger?

♦ **Nei, ikke som jeg kjenner til**

---

38. Vet du om det er gjort arbeid på eiendommen som ikke er nevnt i de andre spørsmålene?

♦ **Nei, ikke som jeg kjenner til**

---

39. Vet du om det er, eller har vært, feil på tilbehør som følger med eiendommen?

♦ **Nei, ikke som jeg kjenner til**

---

40. Er det bestilt Norgespris på strøm?

♦ **Nei**

---

41. Har du andre opplysninger om boligen eller eiendommen, utover det du har svart?

♦ **Nei, ikke som jeg kjenner til**

---



Adresse <b>Dr Homanns vei 14, 3770 KRAGERØ</b>	
Dato for energimerking <b>09.04.2026</b>	Merkenummer <b>Energiattest-2026-279293</b>
Bygningskategori <b>Småhus</b>	Bygningsnummer <b>165362985</b>
Gårdsnummer <b>42</b>	Bruksnummer <b>47</b>
Seksjonsnummer <b>—</b>	Bruksenhetsnummer <b>H0101</b>

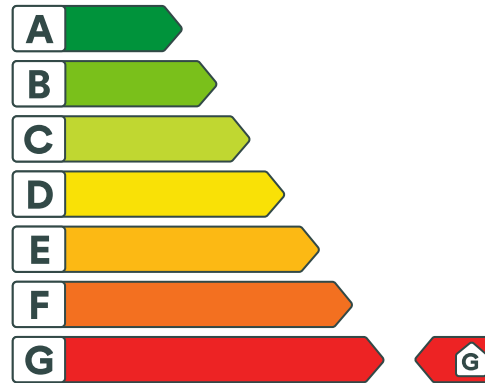

## Energikarakteren

Energikarakteren angir hvor energieffektiv boligen er, inkludert oppvarmingsanlegget. Energikarakteren er beregnet ut fra den typiske energibruken for boligtypen. Beregningene er gjort ut fra normal bruk ved et gjennomsnittlig klima. Det er boligens energimessige standard og ikke bruken som bestemmer energikarakteren. Boligdata i denne attesten er beregnet ut fra opplysninger som er gitt av boligeier. Der opplysninger ikke er oppgitt, brukes typiske standardverdier for den aktuelle bygningstypen.



## Boliginformasjon

Byggeår <b>1910</b>	Bygningstype <b>Enebolig</b>
Bruksareal <b>161,0 m<sup>2</sup></b>	Oppvarmet bruksareal <b>108,0 m<sup>2</sup></b>
Oppvarmet etasje <b>2</b>	Bygningsmateriale <b>Tre</b>
Oppvarming <b>Elektrisitet</b>	
Ventilasjon <b>Periodisk avtrekk</b>	



## Energi

Beregnet vektet levert energi i normert klima er et nøkkeltall for å vurdere en bygnings energieffektivitet, der ulike energibærere (strøm, fjernvarme, varmepumpe) vektet ulikt.

### Beregnet vektet levert energi i normert klima

Pr. KVM pr. år  
**566,07 kWh/m<sup>2</sup>**

### Beregnet levert energi i lokalt klima

Pr. KVM pr. år  
**556,18 kWh/m<sup>2</sup>**

Totalt levert pr. år  
**60 067 kWh**



## Dr Homanns vei 14, 3770 KRAGERØ



### Detaljering

Bygningsform <b>Nei</b>	Vegger <b>Nei</b>
Vindu <b>Nei</b>	Gulv <b>Nei</b>
Takkonstruksjon <b>Nei</b>	Ytterdører <b>Nei</b>
Energibruk <b>Nei</b>	Lekkasjetall <b>Nei</b>
Solceller <b>Nei</b>	



## Dr Homanns vei 14, 3770 KRAGERØ



### Tiltak

#### Tiltak utendørs

##### Tiltak 1: Skifte til sparepærer på utebelysning

Sparepærer på 5, 7, 11, 15, og 20 W tilsvarer glødelamper på henholdsvis 25, 40, 60, 75 og 100 W. Sparepærer gir like mye lys som vanlige glødelamper, men bruker bare rundt 20% av energien. De varer dessuten lenger, 8.000-15.000 timer mot 1.000 - 2.500 timer for glødelamper.

##### Tiltak 2: Montere urbryter på motorvarmer

Det monteres urbryter (koblingsur) på motorvarmeren slik at den ikke står på mer enn nødvendig.

##### Tiltak 3: Montere automatikk på utebelysning

Det kan monteres fotocelle på utebelysningen slik at det automatisk går av/på etter dagslyset/mørket. Eller det kan monteres bevegelsessensor slik at lyset kun går på ved bevegelse og slås av automatisk etter forhåndsinnstilt tid.

##### Tiltak 4: Termostat- og nedbørsstyring av snøsmelteanlegg

Snøsmelteanlegget er kun manuelt styrt, eller styres kun etter lufttemperatur. Det installeres automatikk slik at snøsmelteanlegget både er temperatur- og nedbørsstyrt. Det kan være i form av en temperatur- og snøføler i bakken, med temperatur - og fuktføler i luften. Snøsmelteanlegget aktiveres kun ved behov dvs. når det registreres nedbør og kulde samtidig.

#### Bygningsmessige tiltak

##### Tiltak 5: Termografering og tetthetsprøving

Bygningens lufttetthet kan måles ved hjelp av metode for tetthetsmåling av hele eller deler av bygget. Termografering kan også benyttes for å kartlegge varmetap og lekkasjepunkter. Metodene krever spesialutstyr og spesialkompetanse og må utføres av fagfolk.

##### Tiltak 6: Montering tetningslister

Luftlekkasjer mellom karm og ramme på vinduer og mellom karm og dørbblad kan reduseres ved montering av tetningslister. Lister i silikon- eller EPDM-gummi gir beste resultat.

##### Tiltak 7: Isolering av innervegg mot uoppvarmet rom

Innervegg mot uoppvarmet rom i boligen isoleres.

##### Tiltak 8: Etterisolering av yttervegg

Yttervegg etterisoleres. Metode avhenger av dagens løsning. For å sjekke vindtetting av yttervegg anbefales termografering og tetthetsprøving.

##### Tiltak 9: Randsoneisolering av etasjeskillere

Kald trekk i randsonen av trebjelkelag kan utbedres ved å isolere bjelkelaget i randsonen. Utvendig kan man forsøke å tette vindsperra nederst på utsiden av vegg.

## Tiltak på luftbehandlingsanlegg

### Tiltak 10: Montere blafrespjeld på kjøkkenventilator

Dersom kjøkkenventilator ikke har blafrespjeld, bør dette monteres for å redusere luftutskiftningen og dermed varmetapet.

### Tiltak 11: Skifte avtrekksvifte på bad til ny med fuktstyring

Dersom avtrekksvifte på bad kun har manuell styring av/på kan det vurderes å montere ny avtrekksvifte med fuktstyring, dvs. at den starter/stopper automatisk ved behov avh. av luftens relative fuktighet og reduserer den totale luftutskiftningen og dermed varmetapet.

## Brukertilta

### Tiltak 12: Tiltak utendørs

Monter urbryter (koblingsur) på motorvarmeren slik at den ikke står på mer enn nødvendig. Skift til sparepærer. Sparepærer på 5, 7, 11, 15, og 20 W tilsvarer glødelamper på henholdsvis 25, 40, 60, 75 og 100 W, og de varer dessuten lenger, 8.000-15.000 timer mot 1.000-2.500 timer for glødelamper. Det kan monteres fotocelle på utebelysningen slik at det automatisk går av/på etter dagslyset/mørket. Eller det kan monteres bevegelsessensor slik at lyset kun går på ved bevegelse og slås av automatisk etter forhåndsinnstilt tid. For snøsmelteanlegg som kun er manuelt styrt av/på eller ift. lufttemperatur kan det installeres automatikk slik at snøsmelteanlegget både er temperatur- og nedbørsstyrt dvs. når det registreres nedbør og kulde samtidig.

### Tiltak 13: Redusér innnetemperaturen

Ha en moderat innnetemperatur, for hver grad temperatursenkning reduseres oppvarmingsbehovet med 5 %. Mennesker er også varmekilder; jo flere gjester – desto større grunn til å dempe varmen. Ha lavere temperatur i rom som brukes sjelden eller bare deler av døgnet. Montér tetningslister rundt trekkfulle vinduer og dører (kan sjekkes ved bruk av myggspiral/røyk eller stearinlys). Sett ikke møbler foran varmeovner, det hindrer varmen i å sirkulere. Trekk for gardiner og persiener om kvelden, det reduserer varmetap gjennom vinduene.

### Tiltak 14: Luft kort og effektivt

Ikke la vinduer stå på gløtt over lengre tid. Luft heller kort og effektivt, da får du raskt skifta lufta i rommet og du unngår nedkjøling av gulv, tak og vegger.

### Tiltak 15: Følg med på energibruken i boligen

Gjør det til en vane å følge med energiforbruket. Les av måleren månedlig eller oftere for å være bevisst energibruken. Ca halvparten av boligens energibruk går til oppvarming.

### Tiltak 16: Velg hvitevarer med lavt forbruk

Når du skal kjøpe nye hvitevarer så velg et produkt med lavt strømforbruk. Produktene deles inn i energiklasser fra A til G, hvor A er det minst energikrevende. Mange produsenter tilbyr nå varer som går ekstra langt i å være energieffektive. A+ og det enda bedre A++ er merkinger som har kommet for å skille de gode fra de ekstra gode produktene.

### Tiltak 17: Slå el.apparater helt av

Elektriske apparater som har stand-by modus trekker strøm selv når de ikke er i bruk, og må derfor slås helt av.

### Tiltak 18: Slå av lyset og bruk sparepærer

Slå av lys i rom som ikke er i bruk. Utnytt dagslyset. Bruk sparepærer, spesielt til utelys og rom som er kalde eller bare delvis oppvarmet.

### Tiltak 19: Spar strøm på kjøkkenet

Ikke la vannet renne når du vasker opp eller skyller. Bruk kjeler med plan bunn som passer til platen, bruk lokk, kok ikke opp mer vann enn nødvendig og slå ned varmen når det har begynt å koke. Slå av kjøkkenventilatoren når det ikke lenger er behov. Bruk av microbølgeovn til mindre mengder mat er langt mer energisparende enn komfyren. Tin frossenmat i kjøleskapet. Kjøl - og frys skal avrimes ved behov for å hindre unødvendig energibruk og for høy temperatur inne i skapet / boksen (nye kjølekap har ofte automatisk avriming). Fjern støv på kjøleribber og kompressor på baksiden. Slå av kaffetraker når kaffen er ferdig traktet og bruk termos. Oppvaskmaskinen har innebygde varmelementer for oppvarming av vann og skal kobles til kaldvannet, kobles den til varmtvannet øker energibruken med 20 - 40 % samtidig som enkelte vaske - og skylleprosesser foregår i feil temperatur.

## Tiltak 20: Vask med fulle maskiner

Fyll opp vaske- og oppvaskmaskinen før bruk. De fleste maskiner bruker like mye energi enten de er fulle eller ikke.

## Tiltak 21: Bruk varmtvann fornuftig

Bytt til sparedusj hvis du ikke har. For å finne ut om du bør bytte til sparedusj eller allerede har sparedusj kan du ta tiden på fylling av ei vaskebøtte; nye sparedusjer har et forbruk på kun 9 liter per minutt. Ta dusj i stedet for karbad. Skift pakning på dryppende kraner. Dersom varmtvannsberederen har nok kapasitet kan temperaturen i berederen reduseres til 70gr.

## Tiltak på elektriske anlegg

### Tiltak 22: Temperatur- og tidsstyring av panelovner

Evt. eldre elektriske varmeovner uten termostat skiftes ut med nye termostatregulerte ovner med tidsstyring, eller det ettermonteres termostat / spareplugg på eksisterende ovn. Dersom mange ovner skiftes ut bør det vurderes et system hvor temperatur og tidsinnstillinger i ulike rom i boligen styres fra en sentral enhet.

### Tiltak 23: Temperatur- og tidsstyring av elektrisk gulvvarme / takvarme

For evt. eldre gulvvarme/takvarme uten termostat monteres ny styringsenhet med kombinert termostat og tidsstyring. Dersom mange slike styringsenheter og/eller panelovner skiftes ut bør det vurderes et system hvor temperatur og tidsinnstillinger i ulike rom i boligen styres fra en sentral enhet.

### Tiltak 24: Tidsstyring av panelovner

Elektriske varmeovner er utstyrt med termostat men har ikke automatikk for tidsstyring / nattsenkning av temperaturen. Dersom ovnene er meget gamle kan det vurderes en utskiftning til nye ovner med termostat- og tidsstyring, eller det ettermonteres spareplugg eller automatikk for tidsstyring på eksisterende ovn. Dersom mange ovner skiftes ut bør det vurderes et system hvor temperatur og tidsinnstillinger i ulike rom i boligen styres fra en sentral enhet.

## Tiltak på sanitæranlegg

### Tiltak 25: Isolere varmtvannsrør

Uisolerte varmtvannsrør isoleres for å redusere varmetapet.



### Om grunnlaget for energimerket

Enova er ansvarlig for energimerkeordningen. Energimerket beregnes på grunnlag av oppgitte opplysninger om boligen. For informasjon som ikke er oppgitt, brukes typiske standardverdier for den aktuelle bygningstypen fra tidsperioden den ble bygd i. Beregningsmetodene for energikarakteren baserer seg på NS 3031.

<https://www.enova.no/energimerking>



### Spørsmål om energiattesten

Spørsmål om energiattesten, energimerkeordningen eller gjennomføring av energieffektivisering og tilskuddsordninger kan rettes til Enova Svarer.

For ytterligere råd og veiledning om effektiv energibruk se våre nettsider.

<https://www.enova.no>

Det tas forbehold om riktigheten eller fullstendigheten av opplysningene i dette dokumentet. Det kan ikke rettes krav som følge av at disse opplysningene benyttes som grunnlag for beslutninger.

### Eiendomsdata (Grunneiendom)

Bruksnavn	BJØRNEBYEN 47	Beregnet areal	300.6
Etablert dato		Historisk oppgitt areal	0
Oppdatert dato	19.09.2025	Historisk arealkilde	Ikke oppgitt (0)
Skyld	0.01	Antall teiger	1
Bruk av grunn			
Arealmerknader			

- Tinglyst    Del i samla fast eiendom    Grunnforurensning    Avtale/Vedtak om gr.erverv  
 Bestående    Under sammenslåing    Kulturminne  
 Seksjonert    Klage er anmerket    Ikke fullført oppmålingsf.   Frist fullføring:   
 Har fester    Jordskifte er krevd    Mangel ved matrikkelføringskrav   Frist retting:

### Forretninger

Brukstilfelle Forretningstype	Forr.dato M.før.dato	Kom. saksref. Annen ref.	Tingl.status Endr.dato	Involverte Berørte
Omnummerering	01.01.2024		Tinglyst	42/47
Omnummerering	01.01.2024		01.01.2024	
Omnummerering	01.01.2020		Tinglyst	42/47
Omnummerering	01.01.2020		01.01.2020	
Nymatrikulering av grunneiendom				42/47
Nymatrikulering				

### Teiger (Koordinatsystem: EUREF89 UTM Sone 32)

Type teig	X	Y	H	H.teig	Ber. areal	Arealmerknad
Eiendomsteig	6525357.41	523304.26	0	Ja	300.6	

### Tinglyste eierforhold

Navn ID	Rolle Andel	Adresse Poststed	Status Kategori
KIVLE EIENDOM AS S941549047	Hjemmelshaver (H) 1/1	Dr Homanns vei 15 3770 KRAGERØ	

### Adresse

Vegadresse: Dr Homanns vei 14

Adressetilleggsnavn:

Poststed	3770 KRAGERØ	Kirkesogn	05090101 Kragerø
Grunnkrets	504 Løkka-Ths.heia	Tettsted	3054 Kragerø
Valgkrets	4 Kragerø		

### Bygg

Nr	Bygningsnr	Lnr	Type	Bygningsstatus	Dato
1	165362985		Enebolig (111)	Tatt i bruk (TB)	

1: Bygning 165362985: Enebolig (111), Tatt i bruk

### Bygningsdata

Næringsgruppe	Bolig (X)	BRA Bolig	161
Sefrakminne	Ja	BRA Annet	
Kulturminne	Nei	BRA Totalt	161
Opprinnelseskode	Massivregistrering	BTA Bolig	
Har heis	Nei	BTA Annet	
Vannforsyning		BTA Totalt	
Avløp		Bebygd areal	
Energikilder		Ufullstendig areal	Nei
Oppvarmingstyper		Antall boenheter	1

### Bygningsstatshistorikk

Bygningsstatus	Dato	Reg.dato	Referanse
Tatt i bruk		02.07.2007	

### Bruksenheter

Type	Adresse	Br.enhet	Eiendom	BRA	Rom	Bad	WC	Kjøkkentilgang
Bolig	Dr Homanns vei 14	H0101	42/47	0	0	0	0	

### Etasjer

Etasje	Ant. boenh.	BRA Bolig	BRA Annet	Sum BRA	BTA Bolig	BTA Annet	Sum BTA
H02	0	56	0	56	0	0	0
H01	1	46	0	46	0	0	0
K01	0	59	0	59	0	0	0

Per Kivle, Dr. Homannsvai 14.

Sett forfra.

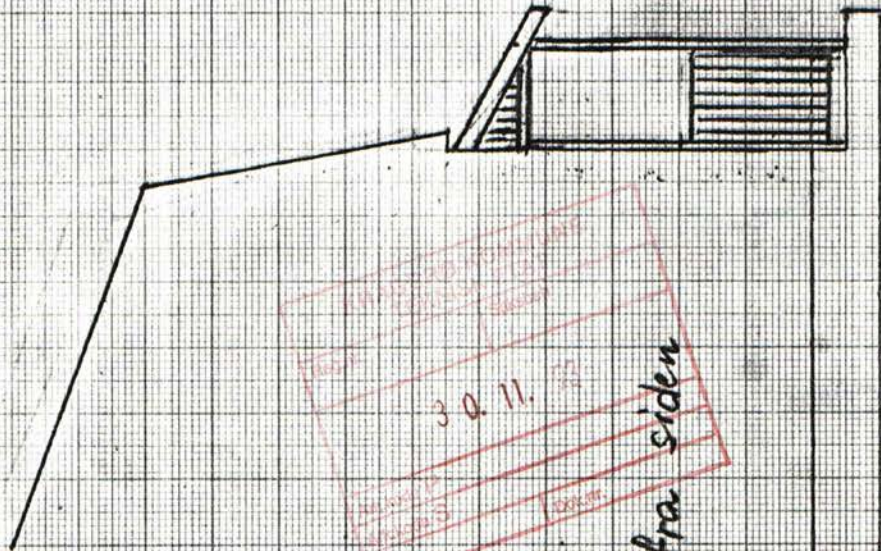
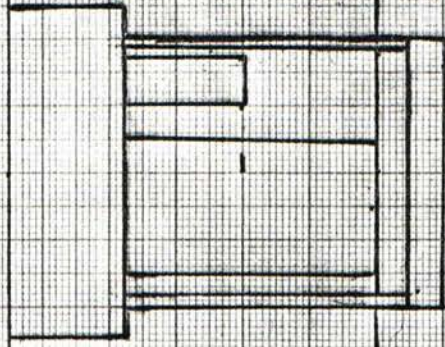

30.11.73  
Kivle P  
Kivle S  
Kivle  
Kivle

Sett fra siden

Dr. Hoinmannsv. 14.  
Mot vest.

*godkjennes*

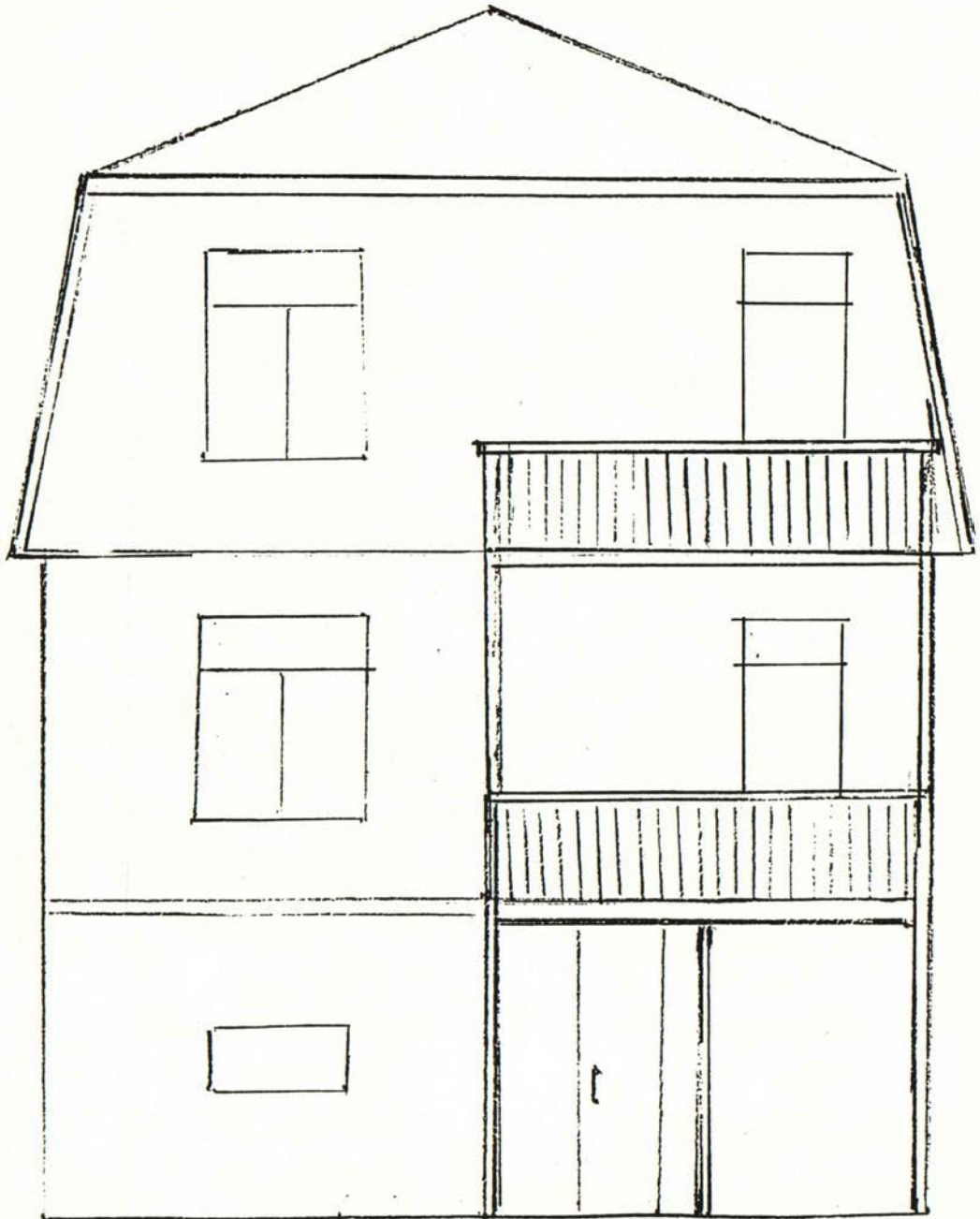

3.5 m.

Dr. Homannstr 14.

Mot Sör

*godlygnings.*

VET

< 1,5 m<sup>2</sup>

K 25 m x

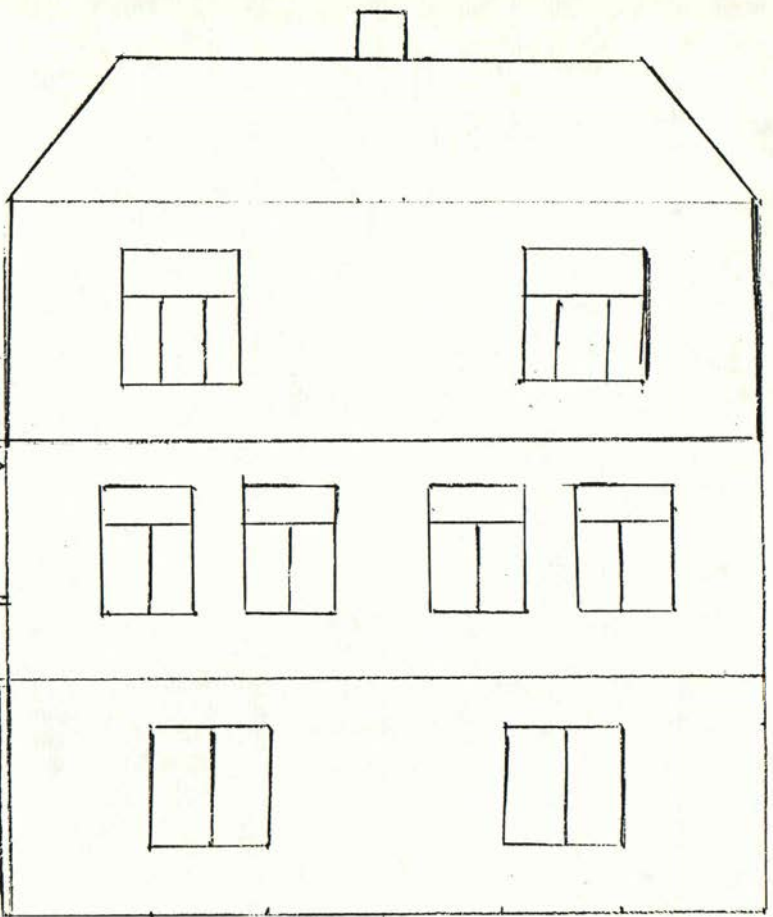





# Eiendomskart for eiendom 4014 - 42/47//

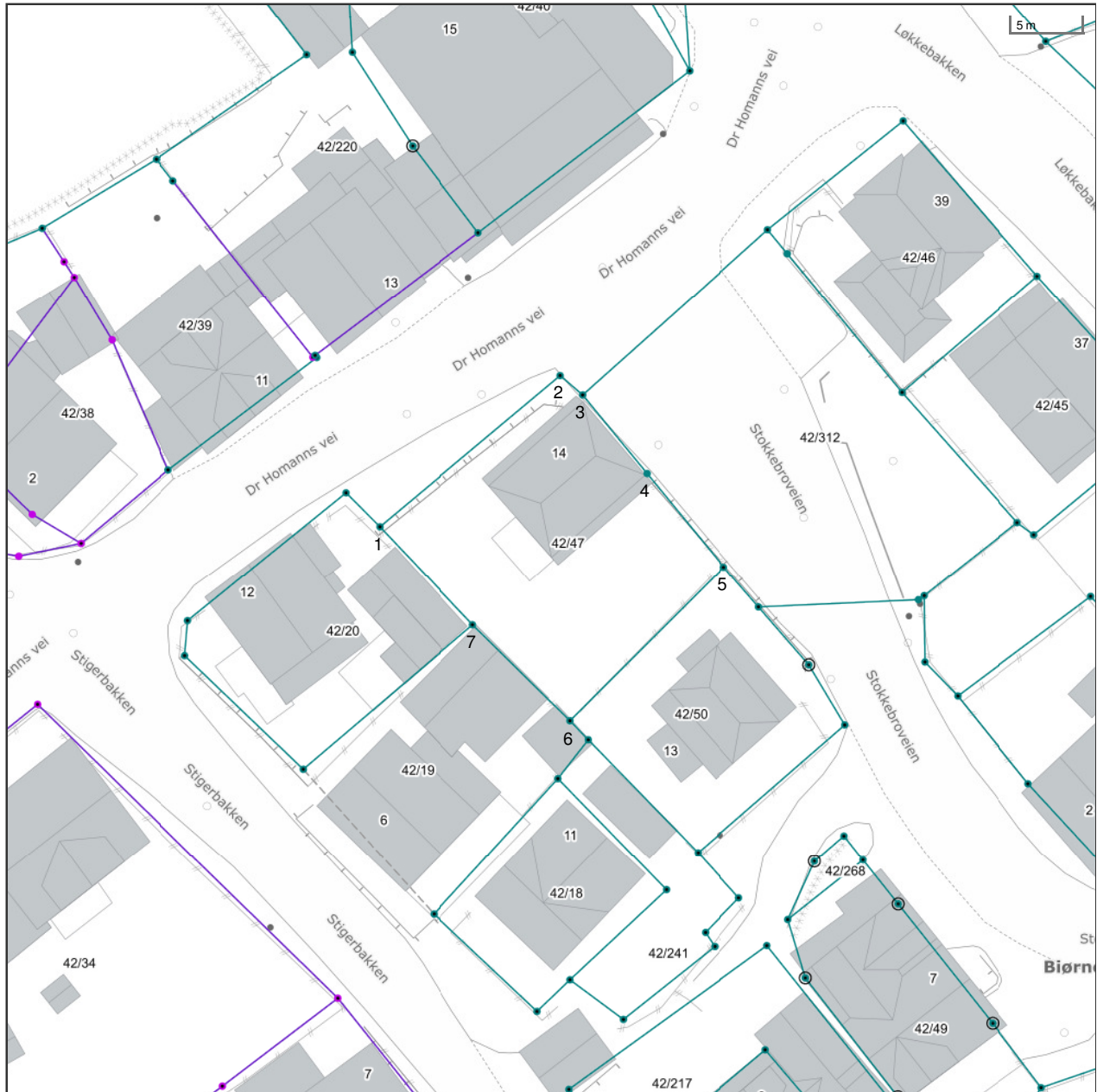

Det tas forbehold om riktigheten eller fullstendigheten av opplysningene i dette dokumentet. Det kan ikke rettes krav som følge av at disse opplysningene benyttes som grunnlag for beslutninger.

- |   |   |   |   |
|---|---|---|---|
| <ul style="list-style-type: none"> <li>----- Eiendomsgr omtvistet</li> <li>- - - - - Hjelpelinje vegkant</li> <li>----- Hjelpelinje fiktiv</li> <li>..... Hjelpelinje punktfeste</li> <li>- - - - - Hjelpelinje vannkant</li> </ul> | <ul style="list-style-type: none"> <li>----- Eiendomsgr lite nøyaktig &gt;=500</li> <li>----- Eiendomsgr mindre nøyaktig &gt;200&lt;=500</li> <li>----- Eiendomsgr mindre nøyaktig &gt;30&lt;=200</li> <li>----- Eiendomsgr middels nøyaktig &gt;10&lt;=30</li> <li>----- Eiendomsgr nøyaktig &lt;= 10</li> <li>----- Eiendomsgr uviss nøyaktighet</li> </ul> | <ul style="list-style-type: none"> <li>● Grensepunkt lite nøyaktig</li> <li>● Grensepunkt mindre nøyaktig</li> <li>● Grensepunkt mindre nøyaktig</li> <li>● Grensepunkt middels nøyaktig</li> <li>● Grensepunkt nøyaktig</li> </ul> | <ul style="list-style-type: none"> <li>○ Grensepunkt - offentlig godkjent</li> <li>○ Grensepunkt - bolt</li> <li>✕ Grensepunkt - kors</li> <li>⊠ Grensepunkt - rør</li> <li>● Grensepunkt - hjelpepunkt / annet</li> <li>● Grensepunkt - uten klassifisering</li> </ul> |
|---|---|---|---|

## Areal og koordinater for eiendommen

<b>Areal</b>	300,60 m <sup>2</sup>	<b>Arealmerknad</b>				
<b>Representasjonspunkt</b>	<b>Koordinatsystem</b>	EUREF89 UTM Sone 32	<b>Nord</b>	6525357,41	<b>Øst</b>	523304,26

<b>Grensepunkter</b>						<b>Grenselinjer (m)</b>	
#	Nord	Øst	Nøyaktigh.	Nedsatt i	Grensepunkttype	Lengde	Radius
1	6525359,7	523292,86	14 cm	Ikke spesifisert (IS)	Ukjent (97)	9,58	
2	6525370,46	523305,56	14 cm	Ikke spesifisert (IS)	Ukjent (97)	16,65	
3	6525369,1	523307,16	14 cm	Ikke spesifisert (IS)	Ukjent (97)	2,10	
4	6525363,58	523311,74	14 cm	Ikke spesifisert (IS)	Gjerdestolpe (82)	7,17	
5	6525356,98	523317,22	14 cm	Ikke spesifisert (IS)	Ukjent (97)	8,58	
6	6525346,06	523306,4	14 cm	Ikke spesifisert (IS)	Ukjent (97)	15,37	
7	6525352,78	523299,48	14 cm	Ikke spesifisert (IS)	Ukjent (97)	9,65	

KRAMERØ KOMMUNE SAMFUNNSSEKTOREN	
Dato: 21 JUN 2001	
Arkivkode P	
Arkivkode S	
Arkivsaksnr.:	
Dok.nr.:	

Arkitektkontoret  
Henning Karlsen AS

## **Forslag til reguleringsbestemmelser for "Del av reguleringsplan for Vestheia og Bjørnebyen m/ Liselunden"**

### § 1 GENERELT

Reguleringsbestemmelsene gjelder innenfor det regulerte området vist med reguleringsgrense på plankartet i m. 1:1000

Planområdet er inndelt i reguleringsområder med følgende formål:

#### \* Byggeområder

- Forretnings / boligbygg
- Nye boliger
- Eksis. frittliggende småhusbebyggelse

#### \* Trafikkområder

- Off. veger
- Fortau m.m.

#### \* Fellesområder

- Felles parkeringsplasser
- Felles lekeplass

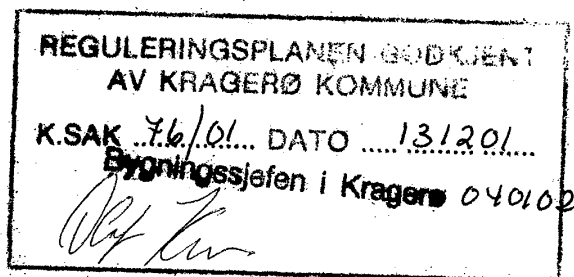

På plankartet er de enkelte reguleringsformål angitt med forskjellige farger og symboler jfr. tegnforklaring med fargedigram.

### § 2 FELLES BESTEMMELSER

#### 2.1. Dokumentasjonskrav

- 2.1.1. I forbindelse med byggesøknader skal det vedlegges situasjonsplan m. 1:500 som viser ny bebyggelse, utnyttelse av tomten og terrengprofil.

#### 2.2. Byggegrenser

- 2.2.1. Fra reg. vegkant skal det være 5,0 m. til ny bebyggelse. Garasjer kan legges 2,0 m. fra reg. vegkant hvis de plasseres parallelt med vegen.

- 2.2.2. Avstand til nabogrense.  
4,0 m. for ny bolig.  
1,0 m. for ny frittliggende garasje inntil 50 m<sup>2</sup>.  
For øvrig henv. til plan- og bygningslovens § 70.

### **§ 3 BYGGEOMRÅDER**

#### **3.1. Forretning / boligbygg**

- 3.1.1. Området vist med gul / blå skråskavur på plankart kan utvides i maks 3 etasjer.  
Mønehøyde på utvidelse skal ikke overskride eksisterende.
- 3.1.2. Form og farge skal tilpasses omliggende bebyggelse.

#### **3.2. Ny boligbebyggelse B2**

- 3.2.1. På tomt B2 kan det oppføres frittliggende enebolig og garasje.
- 3.2.2. Bya tillates inntil 30% + inntil 50 m<sup>2</sup> garasje.
- 3.2.3. Maks takvinkel = 35 °.  
Mønehøyde tillates inntil 8,0 m.
- 3.2.4. Bolig tillates med underetasje.
- 3.2.5. Boligens form og farge skal harmonisere med omliggende bebyggelse.

#### **3.3. Ny boligbebyggelse B6**

- 3.3.1. På tomt B6 kan det tillates oppført konsentrert bebyggelse med 3 leiligheter / småboliger.  
  
Garasje bygges i tilknytning til boligene.
- 3.3.2. Bya tillates inntil 70 % m/ garasje.
- 3.3.3. Maks takvinkel = 35°.  
Mønehøyde må ikke overskride 9,0 m.
- 3.3.4. Boligene tillates med en moderne formbruk – som tilpasses omliggende bebyggelse.

3.4. **Eksisterende boligområder B1,B3, B4, B5 og B7.**

3.4.1. For disse områdene "frittliggende småhusbebyggelse" er det ingen endring av tidligere godkjente vedtekter.

3.4.2. Dette kan endres av bygningsrådet etter innstilling av administrasjonen.

**§ 4.  
TRAFIKKOMRÅDER**

4.1. **Offentlig veg**

4.1.1. Innenfor planområdet avgrenses Dr. Homannsveg til B = 6,0 m.

4.1.2. Planen viser plass for fortau på motsatt side av forr. lokale.

4.1.3. Det avsettes ca. 3,5 m. bredt fortau utenfor forretning + plass til av / pålessing til varemottak.

4.1.4. Det oppmales fotgjengerfelt mellom forretning og parkeringsplass / lek.

**§ 5.  
FELLESOMRÅDER**

5.1.1. **Felles lekeplass.**

Eksis. lekeplass reduseres, men oppgraderes i.h.t. nåværende krav.  
Lekeplassen inngjerdes forskriftsmessig.

5.1.2. **Parkeringsplass P1**

Eksis. parkeringsplass asfalteres pånytt, avgrenses med belegningsstein, males og merkes m/ parkeringsskilt.

5.1.3. **Parkeringsplass P2**

Her opparbeides plass til korttidsparkering for 3 – 4 biler. Arealet asfalteres og avgrenses med belegningsstein. Parkeringsskilt monteres.

5.1.4. **Parkeringsplass P3**

Eksis. areal opparbeides med plass til korttidsparkering for 5 – 7 biler. Feltene males, skilt monteres.

**§ 6.  
DIVERSE**

- 6.1.1. Det tillates ikke gjerde over 1,0 m.
- 6.1.2. Ingen tomt må beplantes med trær som kan virke sjenerende for naboer.
- 6.1.3. Når disse bestemmelsene er trådt i kraft, er det ikke tillatt ved private servitutter å etablere forhold som strider i mot disse vedtekter.
- 6.1.4. Når særskilte forhold taler for det kan bygningsrådet gi dispensasjon fra disse vedtektene innenfor rammen av bygningsloven.

Skien 10.04.01

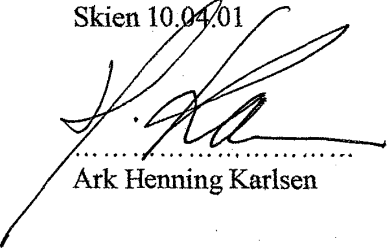

.....  
Ark Henning Karlsen

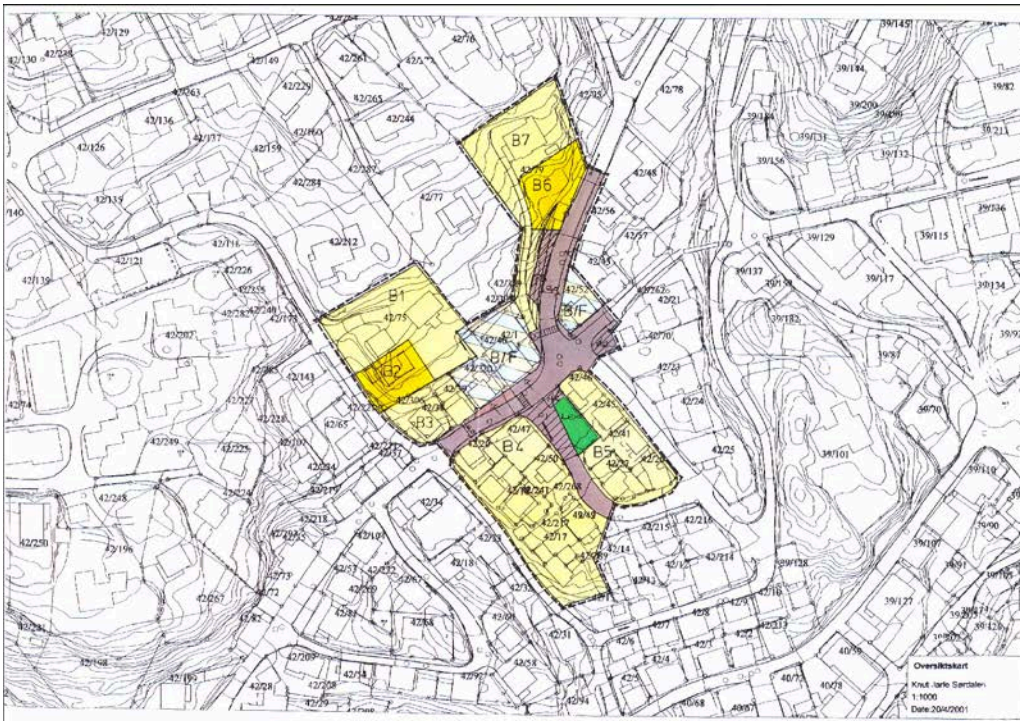

**TEGNFORKLARING**

<b>BL § 25. REGULERINGSFORMAL 1. BYGGEOMRÅDER</b>		<b>BL § 26. ANDRE BESTEMMELSER</b>	
[Symbol]	BOLIGER (EKSP.) B1-1-L-5-7	[Symbol]	FELLES AVKØRSEL
[Symbol]	BOLIGER (NYE) B2 og B5	[Symbol]	FELLES PARKERINGSPLASS
[Symbol]	HYTTER	[Symbol]	FELLES LEIENOMÅDE
[Symbol]	FORPNETNING / SKOLE	[Symbol]	AV / PÅLÅSTING (VAREMOTSTÅK)
[Symbol]	INDUSTRI	[Symbol]	
[Symbol]	OFFENTLIGE BYGGINGER	[Symbol]	
[Symbol]	ALMENNUTNYTTIG FORMÅL	[Symbol]	
<b>2. LANDBRUKSOMRÅDER</b>		<b>STREKSYMBOLER M.V.</b>	
[Symbol]	JORDBRUKSOMRÅDE	[Symbol]	PLANENS BEHOVSBENNING
<b>3. TRAFIKKOMRÅDER (OFFENTLIG)</b>		[Symbol]	GRØNNE FOR REGULERINGSFORMAL
[Symbol]	KJØREVEI	[Symbol]	BYGGEGRENSE
[Symbol]	SKANØ- OG SYKKELVEI FORTÅL	[Symbol]	TOMTEGRENSE
<b>4. FRIMOMRÅDER</b>		[Symbol]	EKISTERENDE EIENDOMSGRENSE SOM OPPHEVES
[Symbol]	PARK, TUVVEI, LEKESPASS	[Symbol]	PRESTIKTUNE
[Symbol]	SKOTT	[Symbol]	SENTENTUNNE REGULERT VED
<b>5. FAREOMRÅDER</b>		[Symbol]	OMRIS AV PLANLÅST BYGG
[Symbol]	RAS-FLOM	[Symbol]	OMRIS AV EKISTERENDE BYGG SOM INNGÅR I PLANEN
<b>6. SPESIALOMRÅDER</b>		[Symbol]	VANN
[Symbol]	BEVARING	<b>KRAGERØ KOMMUNE</b>	
[Symbol]	CAMPINGPlass	[Scale bar: 0m, 5m, 10m]	
[North arrow]			

**REGULERINGSP/AN/ENDRING** MED REGULERINGSBESTEMMELSER FOR KATO-88

Del av reguleringsplan for VESTHEIA og BJØRNEBYEN m/ LUSELUNDEN.

DATE: 18.05.21

REVISJONER:	DATE:	SKJ:
1. SAKSBEHANDLING I FLG. BYGNINGSLOVEN		
1. GANGS BEHANDLING I BYGNINGSRADET	REGULERINGSP/AN/ENDRING	
UTLEGGING TIL OFFENTLIG ETTERSEENING FORBUDNET	AV KRAGERØ KOMMUNE	
2. GANGS BEHANDLING I BYGNINGSRADET		
EVN. NYTT ORIENTERT ETTERSEENING	K.SAK	16.05.21
3. GANGS BEHANDLING I BYGNINGSRADET	Bygningsplan i Kr	13.12.21
KOMMUNESTYRETS VEDTAK		0.10.10
STAMPET AV:		
PLANEN UTARBEIDET AV:	Arkitektkontoret	
	ITTENBERG AS	



# Nabolagsprofil

Dr Homanns vei 14 - Nabolaget Bjørnebyen/Bråten - vurdert av 16 lokalkjente

## Nabolaget spesielt anbefalt for

- Familier med barn
- Etablerere
- Godt voksne



## Offentlig transport

🚗 Høyåsen Linje 506	2 min 🚶 0.2 km
🚗 Neslandsvatn stasjon Linje F5	25 min 🚗 24.5 km
✈️ Sandefjord lufthavn Torp	1 t 6 min 🚗
✈️ Kristiansand Kjevik	1 t 43 min 🚗

## Skoler

Kragerø skole (1-10 kl.) 504 elever, 29 klasser	4 min 🚶 0.4 km
Kragerø videregående skole 483 elever, 24 klasser	15 min 🚶 1.3 km

## Ladepunkt for el-bil

🚗 Barthebrygga	8 min 🚶
----------------	---------

«Det er en stille og rolig plass med meget kort avstand til sjøen, sentrum, nærbutikk, idrettsanlegg og svømmehall. De aller fleste husene har panorama utsikt ut over Kragerøfjorden.»



Sitat fra en lokalkjent



## Opplevd trygghet

Veldig trygt 81/100



## Kvalitet på skolene

Veldig bra 76/100



## Naboskapet

Godt vennskap 69/100

## Aldersfordeling

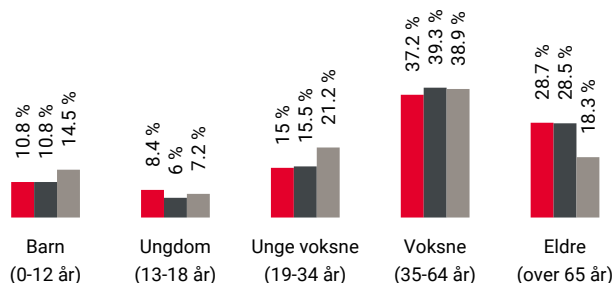

Område	Personer	Husholdninger
🔴 Bjørnebyen/Bråten	1 004	518
🟤 Kragerø	5 530	3 170
🟡 Norge	5 425 412	2 654 586

## Barnehager

Sirtun barnehage (1-5 år) 66 barn	4 min 🚶 0.3 km
Trekanten barnehage (1-5 år) 43 barn	7 min 🚶 0.6 km
Frydensborg Gård barnehage (1-5 år) 45 barn	18 min 🚶 1.6 km

## Dagligvare

Kiwi Kragerø	9 min 🚶
Spar Kirkebukta Kragerø Post i butikk, PostNord	12 min 🚶 1 km



Innholdet i nabolagsprofilen er hentet fra ulike datakilder, og feil eller mangler kan forekomme. Vurderinger og sitater er innhentet på web og gir uttrykk for hvordan naboene vurderer nabolaget. FINN.no AS kan ikke holdes ansvarlig for feil/mangler i profilen. Copyright © Finn.no AS 2026

## Primære transportmidler



1. Egen bil



2. Gående



### Turmulighetene

Nærhet til skog og mark 84/100



### Støynivået

Lite støynivå 83/100



### Trafikk

Lite trafikk 82/100

## Sport

⚽ Kragerø skole	4 min	🚶
Aktivitetshall, ballspill	0.3 km	
⚽ Ny ballbing 2013 - Kragerø Skole	5 min	🚶
Ballspill	0.4 km	
🚴 Family Fitness Kragerø	5 min	🚶
🚴 MOT Kragerø	5 min	🚗

## Boligmasse

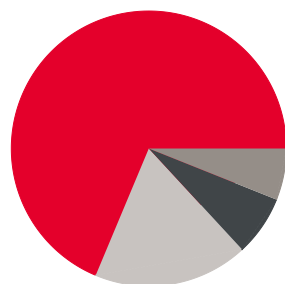

- 68% enebolig
- 7% rekkehus
- 6% blokk
- 18% annet

## Varer/Tjenester

📦 ALTI Kragerø	15 min	🚗
📦 Vitusapotek Kragerø	6 min	🚶

## Aldersfordeling barn (0-18 år)

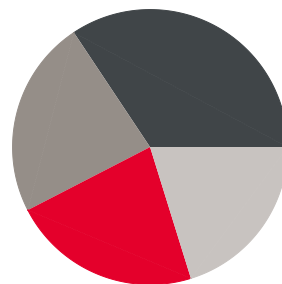

- 22% i barnehagealder
- 34% 6-12 år
- 23% 13-15 år
- 20% 16-18 år

## Familiesammensetning

Par m. barn



Par u. barn



Enslig m. barn



Enslig u. barn



Flerfamilier



0% 52%

- 🔴 Bjørnebyen/Bråten
- 🟤 Kragerø
- 🟡 Norge

## Sivilstand

		Norge
Gift	31%	33%
Ikke gift	49%	54%
Separert	14%	9%
Enke/Enkemann	7%	4%



Innholdet i nabolagsprofilen er hentet fra ulike datakilder, og feil eller mangler kan forekomme. Vurderinger og sitater er innhentet på web og gir uttrykk for hvordan naboene vurderer nabolaget. FINN.no AS kan ikke holdes ansvarlig for feil/mangler i profilen. Copyright © Finn.no AS 2026

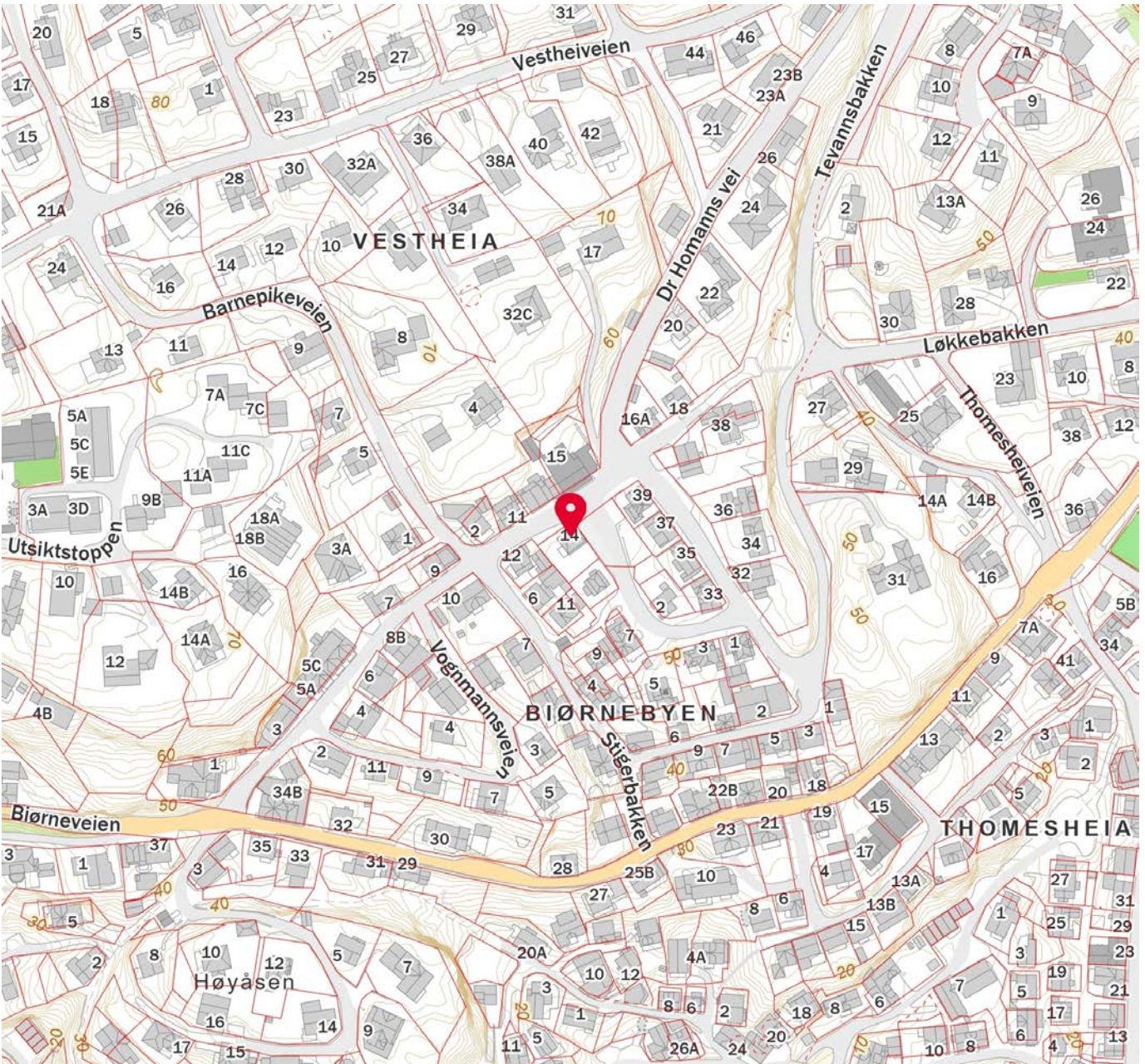
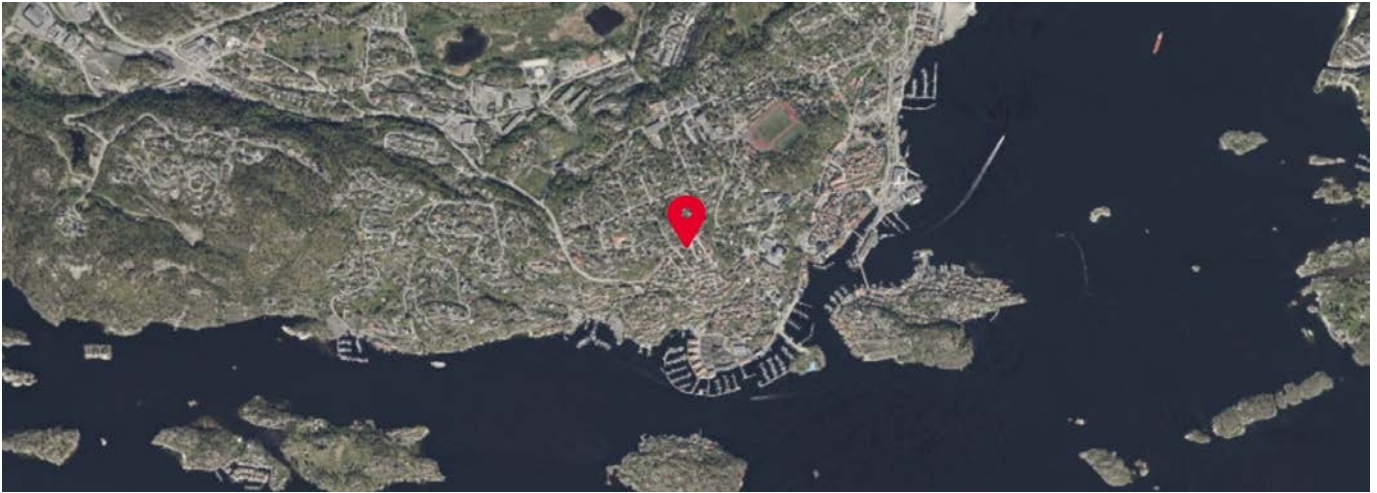

Innholdet i nabolagsprofilen er hentet fra ulike datakilder, og feil eller mangler kan forekomme. Vurderinger og sitater er innhentet på web og gir uttrykk for hvordan naboen vurderer nabolaget. FINN.no AS kan ikke holdes ansvarlig for feil/mangler i profilen. Copyright © Finn.no AS 2026



## OVERSIKT OVER LØSØRE OG TILBEHØR TIL EIENDOMMEN

Oversikten er utarbeidet av Norges Eiendomsmeglerforbund, Eiendom Norge og Advokatforeningens Eiendomsmeglingsgruppe, og er gjeldende fra 1. januar 2020.

### Generelt

Lov om avhending av fast eiendom (avhendingslova/avhl.) av 3. juli 1992 regulerer kjøper og selgers rettigheter og plikter ved overdragelse av fast eiendom og andeler i borettslag.

I henhold til avhl. § 3-4 skal eiendommen, når annet ikke er avtalt, overdras med innredninger og utstyr som etter lov, forskrift eller annet offentlig vedtak skal følge med. Det samme gjelder varig innredning og utstyr som enten er fastmontert eller er særskilt tilpasset bygningen, jf. avhl. § 3-5. Loven inneholder ingen detaljert oversikt over hva som omfattes av «innredning og utstyr», og over hva som skal regnes som «fastmontert eller særskilt tilpasset».

Partene kan fritt avtale hva som skal følge med eiendommen ved salg. Bransjens liste over løsøre og tilbehør som skal følge med eiendommen, er en del av avtalen mellom kjøper og selger dersom ikke annet er opplyst i salgsoppgaven, kjøper har tatt forbehold i bud eller avtale på annen måte er inngått. Der intet annet er avtalt, vil løsøre og tilbehør medfølge slik dette fremkommer av avhl. § 3-4 og § 3-5 og denne oversikt.

Produkter og installasjoner som medfølger overdras uten noen form for garantier, utover eventuell gjenværende leverandørgaranti.

Dersom det er noe i nedenstående liste som ikke finnes på eiendommen, vil det heller ikke medfølge.

- 1. HVITEVARER** medfølger der dette er spesielt angitt i salgsoppgaven.
- 2. HELDEKKENDE TEPPER** følger med uansett festemåte.
- 3. VARMEKILDER**, slik som ovner, kaminer, peiser, varmpumper og panelovner, følger med uansett festemåte. Frittstående biopeiser/varmeovner og terrassevarmere medfølger ikke. Det følger ikke med varmekilder i rom som ikke har vegg- eller fastmonterte varmekilder på visning.
- 4. TV, RADIO OG MUSIKKANLEGG.** TV-antennene og fellesanlegg for TV, herunder parabolantenne, og tuner/dekoder/tv-boks medfølger der dette eies av selger. Veggmontert TV/flatskjerm med tilhørende festeordning samt musikkanlegg følger ikke med (se også punkt 12).
- 5. BADEROMSINNREDNING/UTSTYR.** Badekar, dusjkabinett, dusjvegger, alle fastmonterte speil og hyller, fastmonterte glass- og håndkleholdere, herunder håndklevarmere samt baderomsinnredning, medfølger.
- 6. GARDEROBESKAP** medfølger, selv om disse er løse. Fastmonterte garderobehyller og knagger medfølger. Innredning i garderobeskap, for eksempel løse eller fastmonterte trådkurver, hyller, stenger og lignende, medfølger.

**7. KJØKKENINNREDNING** medfølger, herunder også åpne, fastmonterte hyller og løs eller fastmontert kjøkkenøy.

**8. MARKISER, PERSIENNER** og annen type innvendig og utvendig solskjerming, gardinoppheng, lamellgardiner og liftgardiner medfølger.

**9. AVTREKKSIVIFTER** av alle slag, samt fastmonterte aircondition/ventilasjonsanlegg, medfølger.

**10. SENTRALSTØVSUGER** medfølger med komplett anlegg, herunder slange, munnstykke mm.

**11. LYSKILDER.** Kupler, lysstoffarmatur, fastmonterte "spotlights", oppheng og skinner med spotlights samt utelys og hagebelysning medfølger. Vegglamper, krokhengte lamper, lysekroner, prismelamper og lignende som er koblet til sukkerbit eller stikkontakt følger likevel ikke med.

**12. INSTALLERTE SMARTHUSLØSNINGER** med sentral som styrer lys, varme, lyd o.l., samt tilhørende trådløse enheter som brytere, sensorer, kameraer, integrerte høyttalere el. medfølger. Enkle lysstyringssystem f.eks. med en sentral som kun styrer lyspærer eller smartpærer montert i sokkel medfølger likevel ikke.

**13. UTVENDIGE SØPPELKASSER** og eventuelt holder/hus til disse medfølger.

**14. POSTKASSE** medfølger.

**15. UTENDØRS INNRETNINGER** slik som flaggstang, fastmontert tørkestativ, samt andre faste utearrangementer som f.eks. badestamp, boblekar/jacuzzi og liknende utendørs kar, lekestue, lekestativ, utepeis, fastmontert trommel til vannslange, medfølger. Guidekabel/avgrenskingskabel til robotgressklipper medfølger, men robotgressklipper og ladestasjon for denne medfølger ikke.

**16. FASTMONTERT VEGGLADER/LADESTASJON TIL EL-BIL** medfølger uavhengig av hvor laderen er montert.

**17. SOLCELLEANLEGG** med tilhørende teknisk infrastruktur medfølger.

**18. GASSBEHOLDER** til gasskomfyr og gasspeis medfølger.

**19. BRANNSTIGE, BRANNTAU, feiestige** og lignende medfølger der dette er påbudt. Løse stiger medfølger ikke.

**20. BRANNSLUKNINGSAPPARAT, BRANNSLANGE** og RØYKVARSLER medfølger der dette er påbudt. Det er eier og brukers plikt til å se til at utstyret forefinnes på enhver eiendom. Hvis annet ikke er uttrykkelig avtalt, skal dette derfor alltid følge med ved salg av eiendom.

**21. SAMTLIGE NØKLER** til eiendommen som selger er i besittelse av skal overleveres kjøper på overtakelsen, herunder nøkler til eventuelle boder, uthus, garasjeportåpner e.l. Låses boder, uthus e.l. med hengelås, skal lås og nøkler til disse medfølge.

**22. GARASJEHYLLER, bodhyller, lagringshyller** og oppheng til bildekk medfølger såfremt de er fastmontert.

Planter, busker og trær som er plantet på tomten, eller fastmonterte kasser og lignende er en del av eiendommen og medfølger i handelen.

# Trygghet for deg som boligkjøper



## Derfor bør du ha Boligkjøperforsikring:



1 av 4 finner feil etter overtakelse av ny bolig



Advokaten vet hvilke feil som gir krav mot selger



Vi tar saken, uten økonomisk risiko for deg



Advokathjelp er dyrt når du ikke har Boligkjøperforsikring

## Advokatforsikring for boligeiere inkluderer i tillegg:

- Samboeravtale og ektepakt
- Arveoppgjør, testament og fremtidsfullmakt
- Kjøp og håndverkertjenester
- Naboforhold og husleie
- ID-tyveri og nettkrenkelser
- Tilgang til viktige digitale kontrakter
- Husstandsdekning
- Opptil 2 mill. i tvistedekning

## Hva koster det?

Andelsbolig og aksjeleilighet	8 900 kr
Selveierleilighet og rekkehus	11 900 kr
Ene-, tomannsbolig og tomt	16 900 kr

Pris gjelder for 5 år.

Advokatforsikring for boligeiere kan bare tegnes samtidig med boligkjøperforsikringen, og koster kun kr 2 800 i tillegg per år.

Egenandel kr 4 000 påløper ved takst, tvist eller 10 timer advokatbistand, avhengig av hva som kommer først

Boligkjøperforsikring tegnes hos eiendomsmegler senest ved kontraktssignering og gir rett til advokathjelp inntil 5 år etter overtakelse. Forsikringen betales som del av oppgjøret ved boligkjøpet. Advokatforsikringen fornyes årlig ved faktura fra HELP.

Har du spørsmål? Kontakt HELP på 22 99 99 99 eller [post@help.no](mailto:post@help.no). Les mer på [help.no](http://help.no).

Ved kjøp av landbrukseieendom, herunder også småbruk, og annen kombinasjonseiendom, begrenser forsikringen seg til våningshuset (kundens primærbolig). Meglerforetaket mottar kr 5 600/5 600/5 900 i kostnadsgodtgjørelse, avhengig av boligtype, samt et tillegg på kr 1 000 ved salg av Advokatforsikring for boligeiere. Vi tar forbehold om pris- og vilkårsendringer. Hvis premien ikke er innbetalt ved overtakelse, vil avtalen bli kansellert. For fullstendig informasjon om dekning og vilkår, se [help.no](http://help.no).



9 av 10

boligselgere kjøper  
boligselgerforsikring

# Boligselgerforsikring

- så du kan føle deg trygg

Undersøkelser viser at én av fem boligkjøpere reklamerer etter kjøp av bruktbolig. I mange tilfeller skyldes det feil eller mangler som først blir oppdaget etter overtakelsen. Selger du uten boligselgerforsikring risikerer du å bli holdt økonomisk ansvarlig. Det kan føre til krav om prisavslag, erstatning eller i verste fall heving av kjøpet.

Med boligselgerforsikring kan du senke skuldrene når salget er gjennomført. Kommer det krav eller klager, er det vi i Fremtind som håndterer saken for deg og som kan utbetale erstatning til kjøper.

## Hvorfor boligselgerforsikring?

- gjelder fra budaksept og inntil fem år etter overtakelse
- gjelder skjulte feil og mangler som kjøperen ikke kunne forvente
- dekker krav om prisavslag, erstatning eller heving opptil boligens salgssum, maks 14 millioner kroner
- gir deg profesjonell hjelp fra erfarne advokater og jurister i Fremtind

## Prisoversikt

Boligtype/Eierform	Beskrivelse	Pris	Minimumspris	Maksimalpris
Andels- og aksjeboliger	Alle typer andels-/aksjebolig inkl. enebolig og hytte/fritidsbolig.	2,5 ‰	4 200 kr	31 000 kr
Selveierleilighet, eierseksjon og fritidsleilighet Tomannsbolig/ flermannsbolig/ rekkehus	Alle typer seksjonsbolig <i>unntatt</i> enebolig	4,3 ‰	6 500 kr	37 000 kr
Enebolig Tomannsbolig/ flermannsbolig/ rekkehus	Alle typer boliger med eget gnr./bnr <i>inkl.</i> enebolig med snr.	5,6 ‰	12 000 kr	62 000 kr
Hytte	Alle typer hytte (frittliggende og knyttet sammen i rekke) med gnr./bnr./snr./f.nr.	6,2 ‰	9 600 kr	62 000 kr
Tomt	Alle typer tomt	5,6 ‰	10 000 kr	62 000 kr

Fremtind

[www.fremtind.no](http://www.fremtind.no)



# Et hjem er mer verdt enn et hus, og et hus er mer enn bare vegger.

Det er et sted for å skape gode minner  
preget av trivsel, omsorg og trygghet.

For oss som jobber med folks hjem hver  
eneste dag, er det naturlig å engasjere oss  
sammen med SOS-barnebyer for å gi flere  
barn et trygt og godt hjem.

For hvert hjem vi formidler, gir vi derfor  
100 kroner til SOS-barnebyers arbeid.

**aktiv.** +  **SOS  
BARNEBYER**

# Forbrukerinformasjon om budgivning



Sist oppdatert med virkning fra 1. juli 2025, i forbindelse med ikrafttredelse av endringer i eiendomsmeglingsloven.

Informasjonen er utarbeidet av Forbrukerrådet, Advokatforeningen ved Lovutvalget for eiendomsmegling, Eiendom Norge og Norges Eiendomsmeglerforbund, på grunnlag av bl.a. eiendomsmeglingsloven § 6-8.

Nedenfor gis en oversikt over de retningslinjer som anbefales ved budgivning på eiendommen. Avslutningsvis gis også en kort oversikt over de viktigste rettsreglene tilknyttet budgivning.

Før det legges inn bud på eiendommen oppfordres budgiver til å sette seg inn i all relevant informasjon om eiendommen, herunder salgsoppgave og tilstandsrapport.

## GJENNOMFØRING AV BUDGIVNING:

1. Alle bud skal inngis skriftlig til megler, som formidler disse videre til selger. Med skriftlige bud menes også elektroniske meldinger som e-post og SMS når informasjonen i disse er tilgjengelig også for ettertiden. Kravet til skriftlighet gjelder også budforhøyelser, og motbud (bud fra selger), aksept eller avslag fra selger. Før formidling av bud til selger skal megler innhente gyldig legitimasjon og signatur fra budgiver. Kravet til legitimasjon og signatur er oppfylt for budgivere som benytter e-signatur som f.eks. BankID eller MinID.

2. Et bud bør inneholde eiendommens adresse (eventuelt gnr/bnr), kjøpesum, budgivers kontaktinformasjon, finansieringsplan, akseptfrist, overtakelsesdato og eventuelle forbehold som for eksempel usikker finansiering, salg av nåværende bolig ol. Normalt vil ikke et bud med forbehold bli akseptert før forbeholdet er avklart. Konferer gjerne med megler før bud inngis.

3. Megler skal legge til rette for en forsvarlig avvikling av budrunden. I forbrukerforhold (dvs. der selger er forbruker) skal megleren ikke formidle bud med kortere akseptfrist enn kl. 12.00 første virkedag etter siste annonserte visning. Etter denne fristen bør budgivere ikke sette en kortere akseptfrist enn at megler har mulighet til, så langt det er nødvendig, å orientere selger, budgivere og øvrige interessenter om bud og forbehold. Dersom bud inngis med en frist som åpenbart er for kort til at megleren kan avvikle budrunden på en forsvarlig måte som sikrer selger og interessenter et tilstrekkelig grunnlag

for sine handlingsvalg, vil megler fraråde budgiver å stille slik frist.

4. Megler skal ikke formidle bud med forbehold om at budet eller forbehold i budet skal holdes skjult (hemmelig) for andre budgivere og interessenter.

5. Megleren vil uoppfordret gi sin vurdering av det enkelte bud overfor selger, når budet er gitt innenfor fristene i punkt 3.

6. Megleren skal, så langt det er nødvendig og mulig, holde budgiverne skriftlig orientert om mottatte bud, herunder budets størrelse, forbehold og akseptfrist. Megler skal så snart som mulig bekrefte skriftlig overfor budgivere at budene deres er mottatt. For øvrig vil megler, på forespørsel fra andre, opplyse om aktuelle bud på eiendommen, herunder relevante forbehold.

7. Kopi av budjournal skal gis til kjøper og selger uten ugrunnet opphold etter at handel er kommet i stand. Dersom det er viktig for budgiver å bevare sin anonymitet, bør budet formidles gjennom fullmektig.

8. Etter at handel har kommet i stand, eller dersom en budrunde avsluttes uten at handel er kommet i stand, kan en budgiver kreve kopi av budjournalen i anonymisert form.

## VIKTIGE AVTALERETTSLIGE FORHOLD:

1. Det eksisterer ingen angrerett ved salg/kjøp av fast eiendom.

2. Når et bud er inngitt til megler og innholdet i budet er formidlet til selger (slik at selger har fått kunnskap om budet), kan budet ikke kalles tilbake. Budet er da bindende for budgiver frem til akseptfristens utløp, med mindre budet før denne tid avslås av selger eller budgiver får melding om at eiendommen er solgt til en annen. Man bør derfor ikke gi bud på flere eiendommer samtidig dersom man ikke ønsker å kjøpe flere enn en eiendom.

3. Selger står fritt til å forkaste eller akseptere ethvert bud, og er for eksempel ikke forpliktet til å akseptere høyeste bud.

4. Når en aksept av et bud har kommet frem til budgiver innen akseptfristens utløp er det inngått en bindende avtale.

5. Husk at et eventuelt bud fra selger til kjøper (såkalte «motbud»), avtalerettslig er et bindende tilbud som medfører at det foreligger en avtale om salg av eiendommen dersom budet i rett tid aksepteres av kjøper.

For eiendommen:

**Adresse:** Dr Homanns vei 14  
3770 KRAGERØ**Meglerforetak:** Aktiv Eiendomsmegling  
**Saksbehandler:** Nora Eikeland**Telefon:** 464 20 926  
**E-post:** nora.eikeland@aktiv.no**Oppdragsnummer:**

Undertegnede gir herved følgende bud på ovennevnte eiendom:

**Kjøpesum:** Kr. \_\_\_\_\_**Beløp med bokstaver:** Kr. \_\_\_\_\_

+ omkostningert iht. opplysninger i salgsoppgaven

**Dette budet er bindende for undertegnede frem til og med den:** \_\_\_\_\_ Kl. \_\_\_\_\_*Dersom annet ikke er angitt gjelder budet til kl. 15.00 første virkedag etter siste annonserte visning. I forbrukerforhold vil bud med kortere akseptfrist enn til kl. 12.00 første virkedag etter siste annonserte visning ikke bli viderefordlet til selger.***Eventuelle forbehold:** \_\_\_\_\_

Undertegnede er kjent med at selger står fritt til å godta eller forkaste ethvert bud. Likeledes er undertegnede klar over at budet er bindende for budgiver når det er kommet til selgers kunnskap. Handelen er juridisk bindende for begge parter dersom budet aksepteres innen akseptfristen. Undertegnede er kjent med at budjournalen vil bli forelagt kjøper og selger når handel er sluttet.

Ønsket overtakelsesdato: \_\_\_\_\_

Budet baseres på opplysninger og salgsvilkår som fremkommer av salgsoppgave datert: \_\_\_\_\_

**Kjøpet vil bli finansiert slik:**

Låneinstitusjon: \_\_\_\_\_ Referanse og tlf nr.: \_\_\_\_\_

Lånt kapital: \_\_\_\_\_ Kr.: \_\_\_\_\_

Egenkapital: \_\_\_\_\_ Kr.: \_\_\_\_\_

Totalt: \_\_\_\_\_ Kr.: \_\_\_\_\_

Egenkapital består av:  Salg av nåværende bolig eller fast eiendom  Disponibelt kontantbeløp (bankinnskudd)Jeg gir bud som:  Forbruker  Ledd i næringsvirksomhet / juridisk person (selskap)Jeg samtykker til bruk av elektronisk kommunikasjon:  Ja  Nei

Navn: \_\_\_\_\_

Navn: \_\_\_\_\_

Fødselsnr. (11 siffer): \_\_\_\_\_

Fødselsnr. (11 siffer): \_\_\_\_\_

Adresse: \_\_\_\_\_

Adresse: \_\_\_\_\_

Postnr.: \_\_\_\_\_ Sted: \_\_\_\_\_

Postnr.: \_\_\_\_\_ Sted: \_\_\_\_\_

Tlf.: \_\_\_\_\_ E-post: \_\_\_\_\_

Tlf.: \_\_\_\_\_ E-post: \_\_\_\_\_

Dato.: \_\_\_\_\_ Sign: \_\_\_\_\_

Dato.: \_\_\_\_\_ Sign: \_\_\_\_\_

Kopi av legitimasjon

Kopi av legitimasjon

**aktiv.**  
Tar deg videre