

# Rapportutkast

# Tilstandsrapport

📍 Orrevegen 12, 2006 LØVENSTAD

📖 RÆLINGEN kommune

# gnr. 106, bnr. 215

# Andelsnummer 81

Sum areal alle bygg: BRA: 86 m<sup>2</sup> BRA-i: 73 m<sup>2</sup>

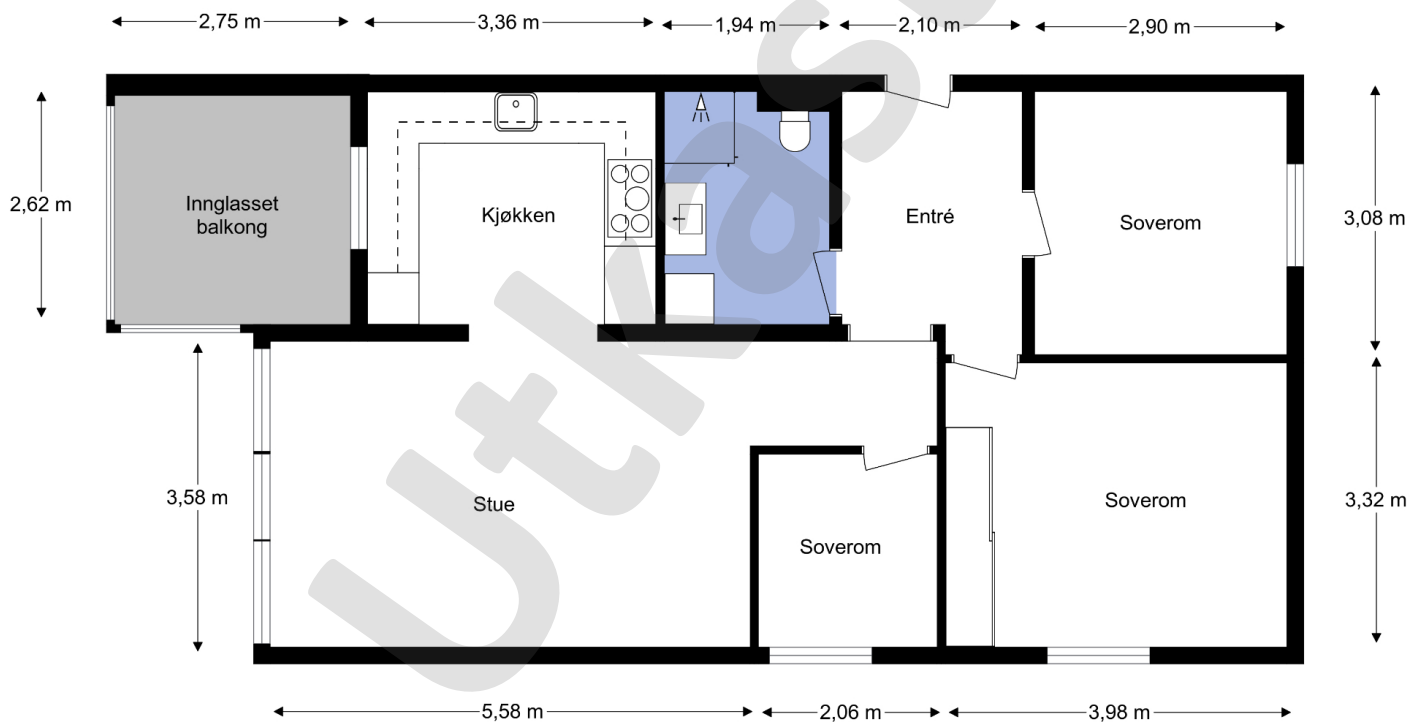

Befaringsdato: 26.03.2026

Rapportdato: 28.03.2026

Oppdragsnr.: 11838-26088

Autorisert foretak: Larsens Takst Service AS

Sertifisert Takstingeniør: Glenn-Erik Larsen

Utkast

**Rapportansvarlig**

Glenn-Erik Larsen  
Uavhengig Takstingeniør  
glenn@takspartner.no  
905 31 615

# Dette trenger du å vite om tilstandsrapporten



## Hva er en tilstandsrapport?

En tilstandsrapport beskriver synlige skader/avvik eller tegn på skader/avvik på boligen. Rapporten fremhever vanligvis ikke positive egenskaper ved boligen.



## Hva vurderer en bygningsakkyndig?

Den bygningsakkyndige vurderer boligen ut fra hva man kan forvente av en bygning av samme alder og type. Vurderingen gjøres som regel mot hvordan det var vanlig å bygge og regler som gjaldt da boligen ble oppført (søknadstidspunktet). Forhold som er vanlige for bygningens alder, slik som slitasje etter normal bruk regnes ikke som avvik.



## Hva inneholder tilstandsrapporten?

Den bygningsakkyndige undersøker rom og bygningsdeler slik det kommer frem av [Forskrift til avhendingsloven](#). Tilstandsrapporten inneholder bare avvik som den bygningsakkyndige kan se eller kontrollere med enkle hjelpemidler. Det gjøres ikke nærmere undersøkelser slik som åpning av vegger eller andre bygningsdeler. I vegg mot våtrom og rom under terreng kan det borres et hull for å gjøre enkle undersøkelser slik som fuktsøk.

## Når du kjøper en brukt bolig

Når du kjøper en brukt bolig, er det viktig å være oppmerksom på at dette ikke kan sammenlignes med å kjøpe en ny bolig. Måten boligen ble bygget på kan være annerledes enn i dag. Bygninger svekkes over tid, og utsettes for slitasje blant annet på grunn av bruk og vær og vind. Mange boliger fornyes helt eller delvis, noen i flere omganger, eller det oppføres tilbygg. Særlig for boliger som er pusset opp eller endret, er det viktig å merke seg at fornyelse av overflater ikke nødvendigvis betyr at bygningsdeler under er forbedret.

## Vurdering mot byggregler

Den bygningsakkyndige vil vurdere boligen mot hvordan det var vanlig å bygge og regler som gjaldt på søknadstidspunktet. Den bygningsakkyndige ser etter avvik som har betydning for og som reduserer boligens funksjon og verdi, og som kommer frem av forskrift til avhendingslova.

## Tilstandsrapporten beskriver ikke hele boligen

### BYGNINGSSAKKYNDIGE SER FOR EKSEMPEL IKKE PÅ

- vanlig slitasje og normal vedlikeholdstilstand
- bagatellmessige forhold som ikke påvirker bygningens bruk eller verdi vesentlig
- skjulte installasjoner
- installasjoner utenfor bygningen
- full funksjonstesting av el- og VVS-installasjoner
- geologiske forhold og bygningens plassering på grunnen
- bygningens planløsning
- bygningens innredning
- løsøre slik som hvitevarer
- utendørs svømmebasseng og pumpeanlegg
- bygningens estetikk og arkitektur
- bygningens lovlighet (bortsett fra bruksendringer, brannceller og forhold som åpenbart kan påvirke helse, miljø og sikkerhet)
- fellesarealer (med mindre boligeier har vedlikeholdsplikt for fellesarealer og dette er kjent for bygningsakkyndig, eller fellesarealet har en særlig tilknytning til boligen).

© iVerdi 2023

Malen til denne rapporten, inkludert standardtekstene fra Verdi er vernet etter åndsverkloven og kan kun benyttes av av kunder hos iVerdi. For andre aktører er eksemplarframstilling av malen og standardtekster, som utskrift og annen kopiering til bruk som grunnlag for tilsvarende rapporter, bare tillatt når det er hjemlet i lov (kopiering til privat bruk, sitat o.l.) eller avtale med iVerdi ([Hjem-iVerdi](#)).

Utnyttelse i strid med lov eller avtale kan medføre erstatnings- og straffeansvar.

# Dette trenger du å vite om tilstandsrapporten

## Tilstanden vurderes med ulike tilstandsgrader

Tilstanden gir uttrykk for en gitt forventet tilstand, blant annet vurdert ut fra alder og normal bruk. Ved Tilstandsgrad 0 (TG0) og Tilstandsgrad 1 (TG1) gir den bygningssakkyndige normalt ingen begrunnelse for valg av tilstandsgrad. Grunnen er at bygningen eller bygningsdelen da bare har normal slitasje. Ved skjulte konstruksjoner kan alder alene avgjøre tilstandsgrad. Når bygningssakkyndige anbefaler tiltak, for eksempel utbedringer, må brukeren av rapporten vurdere om tiltakene er nødvendige og lønnsomme.

Når den bygningssakkyndige velger tilstandsgrad, baseres vurderingen på faste kriterier som følger av gjeldende bransjestandard for Teknisk tilstandsanalyse ved omsetning av bolig og Forskrift til avhendingslova.

! TG 0

### TILSTANDSGRAD 0, TG0: INGEN AVVIK

Bygningsdelen skal være tilnærmet ny, ikke vise tegn på slitasje og det skal være lagt frem dokumentasjon på faglig god utførelse. Det er ingen merknader til delen.

! TG 1

### TILSTANDSGRAD 1, TG1: MINDRE AVVIK

Bygningsdelen skal bare ha normal slitasje, og strakstiltak skal ikke anses som nødvendig. Graden kan også brukes når delen er ny, men der dokumentasjon på faglig god utførelse mangler.

! TG 2

### TILSTANDSGRAD 2, TG2: VESENTLIGE AVVIK OG MINDRE AVVIK SOM ETTER NS 3600 GIR TG 2

Bygningsdelen skal enten ha feil utførelse, en skade eller symptomer på skade, sterk slitasje eller nedsatt funksjon. Graden gis når bygningsdelen trenger vedlikehold eller tiltak i nær fremtid. Graden skal også brukes når delen er gammel og det er grunn til å varsle om faren for skader på grunn av alderen, eller når det er grunn til å overvåke delen spesielt på grunn av fare for større skader eller følgeskader.

! TG 3

### TILSTANDSGRAD 3, TG3: STORE ELLER ALVORLIGE AVVIK

Denne tilstandsgraden brukes ved kraftige tegn på forhold som man må regne med trenger utbedring straks eller innen kort tid. Det er påvist funksjonssvikt eller sammenbrudd.

- TG IU

### IKKE UNDERSØKT/IKKE TILGJENGELIG FOR UNDERSØKELSE

Det kan være avvik/skader som ikke er avdekket.

## Informasjon om utbedringskostnader

Utbedringskostnadene i rapporten er sjablongmessige anslag basert på observerte forhold som feil, skader eller uregelmessigheter, samt foreslåtte tiltak. Disse anslagene er veiledende, angis i fem intervaller, er basert på generelle erfaringstall, og må ikke forveksles med konkrete pristilbud fra håndverkere eller entreprenører. Faktiske kostnader kan variere betydelig, avhengig av individuelle valg, materialpriser og markedsforhold. For å få en nøyaktig vurdering av utbedringskostnadene anbefales ytterligere undersøkelser og innhenting av flere pristilbud fra kvalifiserte fagfolk. Slike anslag gis for TG3, der dette er mulig.



Tiltak under kr 20 000



Tiltak mellom kr 20 000 – 100 000



Tiltak mellom kr 100 000 – 200 000



Tiltak mellom kr 200 000 – 500 000



Tiltak over kr 500 000

# Beskrivelse av eiendommen

## Arealer

[Gå til side](#)

## Forutsetninger og vedlegg

[Gå til side](#)

## Lovlighet

[Gå til side](#)

### **Boligbygg med flere boenheter**

- Det foreligger ikke tegninger

Det er ikke innhentet tegninger av leiligheten, da det ikke ble funnet eller var tilgjengelig i arkivet til plan og bygg.

Takstmann kan ikke svare for om leiligheten er ombygget/bruksendret uten byggemeldte tegninger.

Utkast

# Sammendrag av boligens tilstand

## Fordeling av tilstandsgrader

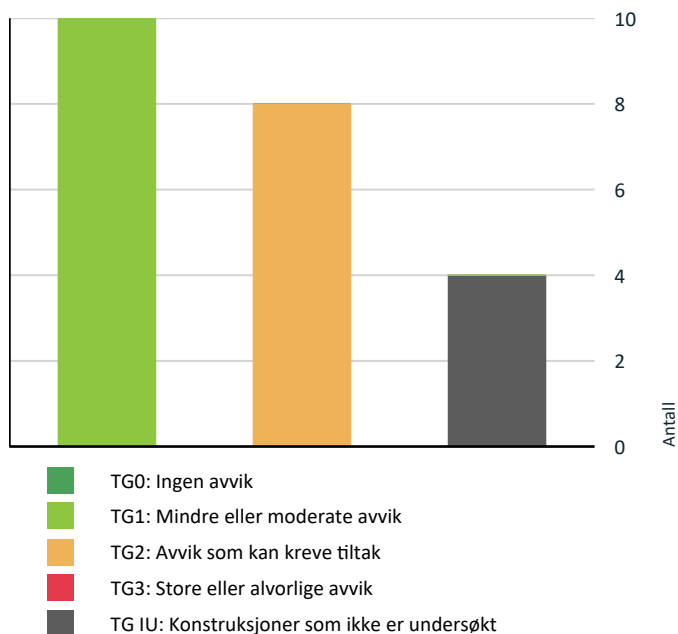

## Spesielt for dette oppdraget/rapporten

Rapporten er utarbeidet for, leilighet beliggende i Orrevegen 12. Oppdraget ble rekvirert av eier via megler, og gikk ut på å avholde en Tilstandsrapport bolig med arealmåling. Rapporten skal reflektere de byggetekniske forhold som er særlig relevante ved eierskifte på befaringstidspunktet. Det er ikke utført byggetekniske vurderinger vedrørende tilstand for byggets tilstand for fellesarealer.

Leiligheten ble besiktiget med eier og Takstmann tilstede. På forespørsel har eier opplyst at de ikke er kjent med at bebyggelsen er beheftet med skjulte feil/ mangler eller offentlige pålegg som ikke er utført. Byggets alder og vedlikeholdsmessige tilstand tilsier at det ved oppussing og ombygging vil kunne avdekke feil og mangler ved bygget. Tinglyste servitutter er ikke kontrollert. Dersom det i rapporten er oppgitt årstall for når enkelte bygningsdeler er fornyet, er årstall er oppgitt av eier og er ikke etter kontrollert av undertegnede. Oppgitte årstall må anses som omtrentlige. Grunnforhold/ setningskader er ikke kontrollert. Takstmannen er ikke autorisert på el-anlegg, og kommentarer vedrørende dette punktet i rapporten er basert på generell kunnskap. Det er ikke observert eller gjort til kjenne skader eller andre forhold som takstmannen har tatt i betraktning på taksering tidspunktet. Det må alltid beregnes noe overflatebehandling ved et evt salg.

Arealene er målt opp på stedet eller fra plantegninger i ihht. takstbransjens retningslinjer ved arealmåling av boliger, uten hensyn til byggeforskriftenes krav. Det er om mulig utført inngrep i konstruksjonen på befaringen, samt enkel fuktsøk på bad med fuktmålerindikator av type Protymeter MMS. Fuktsøk med instrumenter på bad med fliser vil kunne gi utslag på fukt, selv om membransjiktet er tett. Fuktsøkeren søker 2-3 cm ned i underlaget, men kan ikke bestemme om er oppå eller bak membran. Et utslag på en fuktsøker er derfor bare veiledende, og det måles RF ved hulltagning i tilstøtende rom om mulig til våtrom. Varme og lydisolering er ikke konstatert i konstruksjoner, men antas å være utført i ihht byggeårets normer og krav.

## Oppsummering av avvik

Vil du vite mer? Se på rommet eller bygningsdelen senere i rapporten.

## Boligbygg med flere boenheter

### ! TG IU KONSTRUKSJONER SOM IKKE ER UNDERSØKT

! **Utvendig > Bygning generelt** [Gå til side](#)

! **Innvendig > Andre innvendige forhold** [Gå til side](#)

# Sammendrag av boligens tilstand

! Tekniske installasjoner > Varmtvannstank [Gå til side](#)

! Våtrom > Lelighet > Bad > Tilliggende konstruksjoner våtrom [Gå til side](#)

## ! TG 2 AVVIK SOM KAN KREVE TILTAK

! Utvendig > Vinduer [Gå til side](#)

! Utvendig > Balkongdør [Gå til side](#)

! Tekniske installasjoner > Vannledninger [Gå til side](#)

! Tekniske installasjoner > Ventilasjon [Gå til side](#)

! Tekniske installasjoner > Varmesentral [Gå til side](#)

! Våtrom > Lelighet > Bad > Sluk, membran og tettesjikt [Gå til side](#)

! Våtrom > Lelighet > Bad > Sanitærutstyr og innredning [Gå til side](#)

! Kjøkken > Lelighet > Kjøkken > Avtrekk [Gå til side](#)

## HELSE, MILJØ OG SIKKERHET

Forhold som åpenbart kan medføre fare for helse, miljø og sikkerhet

! Det er ikke foretatt radonmålinger, og bygget er heller [Gå til side](#) ikke utført med radonsperre.

# Tilstandsrapport

## BOLIGBYGG MED FLERE BOENHETER

### Byggeår

1968

### Tilbygg / modernisering

2016	Bad	Badet ble oppusset i regi av Hephaestus AS. Det er fremlagt kontrakt for oppføring av konstruksjoner.
------	-----	--

## UTVENDIG

### ! TG 10 Bygning generelt

Punktet må sees i sammenheng med Takkonstruksjon/Loft

#### Beskrivelse

Blokken fremstår med yttervegger i teglstein konstruksjon.  
Leilighetens etasjeskille i betong.  
Yttertak i flat konstruksjon, tekket med papp og beslag.

Bygninger/leiligheter kan ha skjulte feil og mangler som er vanskelig å oppdage ved befarings. Særlig kritiske områder er membranløsninger i våtrom, isolasjon i gulv, vegger og himlinger, vann- og avløpsnett. Elde og utidsmessig het kombinert med endret bruk, kan over tid avdekke skjulte feil og mangler som ikke oppdages ved visuell kontroll. Eldre bygårder vil alltid ha noe retningsavvik og setninger.

Merk. Det er satt tilstandsgrader på bygningsdeler som er synlig inne i leiligheten, selv om disse mulig kan omfattes av borettslagets vedlikeholdsansvar. (vinduer, entrédører)

### ! TG 2 Vinduer

#### Beskrivelse

Vinduer i boligen fremstår med 2-lags glass i trerammer.  
Vinduer er datert 2010 og 1989

Avhengig av lys- og solforhold kan punktering i glass være vanskelig å se.  
Og derfor kan det være tilfelle at glass er punktert, uten at det er oppgitt i denne rapporten.  
Avvik på årstall kan forekomme.

#### Vurdering av avvik:

- Det er avvik:

TG settes ut i fra alder på glass på de eldste vinduer, da mer enn halvparten av levetid er oppbrukt.  
Isolerings evne i glass vil reduseres med årene.

#### Konsekvens/tiltak

- Tiltak:

Vinduer fungerer tilfredsstillende.  
Det er ikke opplyst om dårlig isolasjonsevne med tanke på alder på glass.

### ! TG 1 Dører

#### Beskrivelse

Entredør i finert utforming med B-30/ 35db klassifisering.

# Tilstandsrapport

## TG 2 Balkongdør

### Beskrivelse

Balkongdør i treramme med 2-lags glass.

Avhengig av lys- og solforhold kan punktering i glass være vanskelig å se på balkongdører. Og derfor kan det være tilfelle at glass er punktert, uten at det er oppgitt i denne rapporten. Normal funksjon på dørene, noe justering på dører kan forekomme.

Årstall: 1988

Kilde: Produksjonsår på produkt

### Vurdering av avvik:

- Det er avvik:

TG settes ut i fra alder på glass, da isolerings evne i glass vil reduseres med årene.

### Konsekvens/tiltak

- Tiltak:

Balkongdør fungerer tilfredsstillende.

Det er ikke opplyst om dårlig isolasjonsevne med tanke på alder på glass.

## TG 1 Balkonger, terrasser og rom under balkonger

### Beskrivelse

Adkomst til innglasset balkong fra stue, med gulvareal på ca. 7,2m<sup>2</sup>. Gulvet er belagt med plastbrikker på støpt betongdekke.

## INNVENDIG

## TG 1 Overflater

### Beskrivelse

Innvendige gulvflater belagt med henholdsvis: Laminat.

Innvendige veggflater belagt med henholdsvis: Malte flater av plater, panel og mur.

Innvendige takflater belagt med henholdsvis: Malte flater i alle rom bestående av dekke/ plater. Takhøyde i leiligheten er målt opp mot 2,41m.

## TG 1 Etasjeskille/gulv mot grunn

### Beskrivelse

Etasjeskille i betong.

Etasjeskille er sjekket med nivelleringslaser, stue og ett soverom ble kontrollert av Takstmann.

Det er registrert 13mm høydeforskjell, på gjennomgående mål i stue.

Høydeforskjell på dette nivået er svært vanskelig å registrere uten nivelleringslaser.

# Tilstandsrapport

## ! TG I Innvendige dører

### Beskrivelse

Innvendige dører fremstår med:  
profilerte dørblader i malt utførelse.  
Dørblader, dørvidere og karmen,  
fremstår med normal funksjonalitet.

## ! TG IU Andre innvendige forhold

### Beskrivelse

Tekniske installasjoner/komponenter er ikke  
funksjon testet på befaring, det ble ikke opplyst  
om problemer/feil på installasjoner/ komponenter  
i boligen på befaringen av eier.

## VÅTROM

### LELIGHET > BAD

#### Generell

### Beskrivelse

Badet er bygget i 2016 i regi av Hephaestus AS i følge opplysninger fra kontrakt.  
Det foreligger beskrivelse i kontrakt med oppbygging av konstruksjoner.  
Dokumentasjon fremstår som noe mangelfull ut i fra forskriftskrav.

Badet er bygget etter TEK.10 som sier:

Våtrom skal ha sluk og gulv med tilstrekkelig fall  
mot sluk for de deler av gulvet som må antas  
å bli utsatt for vann i brukssituasjonen.  
Rom med sluk skal være utformet slik  
at eventuelt lekkasjevann ledes til sluk.

1) For å oppfylle funksjonskravet i forskriften må en av følgende ytelser være oppfylt:

A) Tilstrekkelig fall vil være 1:50 minimum 0,8 m ut fra sluket  
dersom dusjen er over sluket.  
Hvis dusjen ikke er over sluket,  
må det også være fall 1:50 fra og med dusjens nedslagsfelt og til sluket.  
Med dusj menes også stedet hvor det er tiltenkt mulighet for  
trinnfri dusjing som krevd i § 12-9,  
første ledd bokstav b og annet ledd bokstav d.

B) Det må være fall mot sluk på hele gulvet, minimum 1:100.  
Fallet må være jevnt fordelt i rommet, men kan med fordel økes i dusjsonen.  
Våtrommets vannrette sjikt må i alle ytterkanter nå  
minimum 25 mm høyere enn overkant slukrist.

2) I tillegg til ytelse angitt i punkt 1 må følgende være oppfylt:

A) Lekkasjevann skal ledes til sluk fra ethvert sted i våtrommet.  
Dette medfører at det i de fleste tilfeller må være fall til sluk på hele gulvet.

B) I våtrom skal bakenforliggende konstruksjoner som kan påvirkes  
negativt av fukt være beskyttet av et egnet vanntett sjikt.  
Gjennomføringer skal ikke svekke tettheten.  
Materialer velges slik at faren for mugg- og soppdannelse er minimal.

Årstall: 2016

Kilde: Faktura e.l

# Tilstandsrapport

## LELIGHET > BAD

### ! TG 1 Overflater vegger og himling

#### Beskrivelse

Takflate er belagt med malte plater og innfelte lys, veggflater er belagt med fliser.

Årstall: 2016

Kilde: Faktura e.l

## LELIGHET > BAD

### ! TG 1 Overflater Gulv

#### Beskrivelse

Gulvet er belagt med fliser og underliggende gulvvarme. Overflater fremstår med normal funksjonalitet, Det er på badegulvet målt 30 mm. høydeforskjell fra døråpning til slukrist. Fall på gulv tilfredsstiller kravet fra teknisk forskrift på byggetidspunktet. Lokalt fall i dusj vil føre dusjvann til sluk. Det er i tillegg gjort enkle punktmålinger av gulvet på befaringen, svanker kan forekomme.

Årstall: 2016

Kilde: Faktura e.l

## LELIGHET > BAD

### ! TG 2 Sluk, membran og tettesjikt

#### Beskrivelse

Sluk i plast er plassert i dusjssonen. Det er opplyst fra vedlagt kontrakt, at det er benyttet banemembran i gulv, og smøremembran på vegger.

Uten dokumentasjon kan ikke takstmannen vurdere annet enn overflater og tilgjengelige installasjoner. Det tas derfor et generelt forbehold om membranløsninger, tilkobling til sluk etc. Takstmann er ikke godkjent innenfor området VVS, det anbefales derfor å få en autorisert rørlegger til å gjennomgå anlegget dersom dette er ønskelig. Anlegget er kun visuelt besiktiget da dette krever spesielt utstyr og kompetanse. Røranlegget innbygd i konstruksjonen er ikke vurdert.

Årstall: 2016

Kilde: Faktura e.l

#### Vurdering av avvik:

- Det er avvik:

TG settes ut i fra manglende dokumentasjon på utførelse av tettesjikt i gulv og vegger.  
Ref: NS3600

#### Konsekvens/tiltak

- Tiltak:

Ved manglende dokumentasjon på arbeid, kan man ikke bekrefte utførelse på konstruksjoner. Tettesjikt i gulv og vegger anses som en risiko konstruksjon. Fremskaffelse av dokumentasjon fra utførende anbefales.

# Tilstandsrapport



Sluk i plast, plassert i dusjnisje

## LELIGHET > BAD

### TG 2 Sanitærutstyr og innredning

#### Beskrivelse

Innredning og garnityr på bad fremstår med:  
Veggmonterte dusjdører, servant med underskap, overskap,  
speilskap med lys over, opplegg for vaskemaskin og veggmontert wc.

Årstall: 2016

Kilde: Faktura e.l

#### Vurdering av avvik:

- Det er ikke påvist tilfredsstillende løsning for å synliggjøre lekkasje fra innebygget sisterner.

Det mangler spalte under veggmontert wc,  
for synliggjøring av evt. lekkasjevann  
fra innebygget sisterner.

#### Konsekvens/tiltak

- Uten dreneringsløsning/lekkasjesikring kan lekkasjer pågå over lang tid uten å bli oppdaget. Dette kan føre til omfattende fuktskader i omkringliggende byggematerialer.

For at garnityr skal kunne få TG1,  
må det etableres lekkasje sikring fra sisternen.  
Eller fremlegge dokumentasjon på lekkasje sikring,  
for innebygget sisternen.

## LELIGHET > BAD

### TG 1 Ventilasjon

#### Beskrivelse

Ventilasjon på bad fremstår med:  
ventil med mekanisk avtrekk,  
samt spalte under dørbblad for tilluft.

Det er kun utført enkel kontroll av  
ventilasjon ved bruk av et ark/papir  
eller røykappull.

Det er ikke foretatt tallfestede målinger,  
men ventilasjonen opplyses og fungerer tilfredsstillende.  
Kapasitet og mengde luftutskifting er ikke  
kontrollert da det krever spesial utstyr.

Årstall: 2016

Kilde: Faktura e.l

## LELIGHET > BAD

### TG IU Tilliggende konstruksjoner våtrom

#### Beskrivelse

# Tilstandsrapport

Det ble ikke foretatt hulltaking bak dusjssone på bad, da det ikke lot seg utføre konstruksjonsmessig.

Takstmannen kontrollerer alltid med fuktindikator i våtsoner på bad. Om ikke annet er kommentert har takstmannen ikke registrert skadelig fukt i området

## KJØKKEN

### LELIGHET > KJØKKEN

#### **Overflater og innredning**

##### Beskrivelse

Kjøkkeninnredning fra Ikea fremstår med profilerte fronter. Laminert benkeplate med oppvaskkum og 1-greps blandebatteri. Lys under overskap, integrerte hvitevarer med: komfyr, induksjon platetopp med kullfilter vifte, oppvaskmaskin og side by side kjøl/fryseskap

Det skal monteres komfyrvakt over platetopp. Innredning fremstår med normal funksjonalitet.

### LELIGHET > KJØKKEN

#### **Avtrekk**

##### Beskrivelse

Ventilator i platetopp er tilkoblet med kullfilter.

Kapasitet og mengde luftutsifting er ikke kontrollert da det krever eget utstyr for måling og hører ikke under nivå 1 undersøkelse. Det er kun utført enkel kontroll av ventilasjon ved bruk av et ark/papir eller røykappull. Det er ikke foretatt tallfestede målinger, men ventilasjonen opplyses og fungerer tilfredsstillende.

Årstall: 2026

Kilde: Eier

##### Vurdering av avvik:

- Det er kun kullfilterventilator på kjøkkenet og heller ikke andre forserte/mekaniske avtrekksløsninger fra kokesonen.

##### Konsekvens/tiltak

- Andre tiltak:

Det er i de fleste tilfeller ikke lov å koble seg på felles avtrekkskanal via ventilator, da dette vil forstyrre balansen i felles ventilasjonssjakt. Det er kun mulig å benytte vifter med kullfilter på kjøkken i eldre bebyggelse.

Det kan være behov for rengjøring av filter, om avtrekket skulle reduseres.

## TEKNISKE INSTALLASJONER

#### **Vannledninger**

##### Beskrivelse

Røropplegg i boligen fremstår med: vanntilkobling med Pex-rør,

# Tilstandsrapport

samleskap med rørkurser og stoppekran er plassert på bad. Stoppekraner er testet og fungerer som de skal.

Takstmann er ikke godkjent innenfor området VVS, det anbefales derfor å få en autorisert rørlegger til å gjennomgå anlegget dersom dette er ønskelig. Anlegget er kun visuelt besiktiget da dette krever spesielt utstyr og kompetanse.

**Årstall:** 2016

**Kilde:** Faktura e.l

## Vurdering av avvik:

- Det er avvik:

Det mangler kursoversikt for rør i samleskap. Kursoversikt i samleskap er ett forskriftskrav.

Det mangler tettemuffer i enden av varerør på rør-i-rør-system på kjøkken. Ved manglende monterte tettemuffer, vil evt. lekkasjevann renne ut på kjøkken.

## Konsekvens/tiltak

- Tiltak:

Manglende kursoversikt vil kunne skape usikkerhet, om rør i anlegget må skiftes. Det anbefales å kontakte utførende for arbeidet, for å opprette en oversikt.

Montering av tettemuffer på vannrør, i kjøkkenbenk bør påberegnes. Utette varerør kan forårsake vannskader, på tilstøtende konstruksjoner.

Det anbefales i tillegg å montere Waterguard/ vannstopper på vanninstallsjoner i kjøkkenbenk.



Samleskap med rørkurser og stoppekraner



Rørplegg i kjøkkenbenk

## ⚠ TG 1 Avløpsrør

### Beskrivelse

Avløpsrør i boligen fremstår med plastrør.

Takstmann er ikke godkjent innenfor området VVS, det anbefales derfor å få en autorisert rørlegger til å gjennomgå anlegget dersom dette er ønskelig.

Anlegget er kun visuelt besiktiget da en mer omfattende inspeksjon krever spesielt utstyr og kompetanse.

# Tilstandsrapport

## TG 2 Ventilasjon

### Beskrivelse

Ventilasjon i boligen fremstår med:  
Naturlig ventilasjon via spalter i yttervegg/ vinduer,  
samt mekanisk avtrekk fra ventil på bad.

Kapasitet og mengde luftutskifting er ikke kontrollert da det krever eget utstyr for måling og hører ikke under nivå 1 undersøkelse. Det er kun utført enkel kontroll av ventilasjon ved bruk av et ark/papir eller røykappull. Det er ikke foretatt tallfestede målinger, men ventilasjonen antas og fungerer tilfredsstillende. Dette er en skjønnsmessig vurdering av takstmannen.

### Vurdering av avvik:

- Det er avvik:

Naturlig ventilasjon i bolig gis TG2, da det ikke oppfyller dagens krav i forskrift. Krav i dagens forskrift krever balansert ventilasjon.

### Konsekvens/tiltak

- Tiltak:

Naturlig ventilasjon fungerer tilfredsstillende, ut i fra byggeår..  
Det er en utfordring å oppfylle dagens krav med ventilasjon i eldre bygårder.  
Dette kan skyldes verneverdig bygningsmasse og at konstruksjoner må forbli, eller manglende konstruksjonsmessige muligheter.

## TG 2 Varmesentral

### Beskrivelse

Oppvarming ved fjernvarme via radiatorer i leiligheten.  
Åpne vannrør med tilkobling til radiatorer.  
Det er etablert gulvarme på bad og i entre.

### Vurdering av avvik:

- Det er avvik:

TG settes ut i fra alder på radiator-anlegget, da mer enn halvparten av forventet levetid er oppbrukt. Termostat for varmekabel i entre skal skiftes i følge eier.

### Konsekvens/tiltak

- Tiltak:

Anlegget fremstår med normal funksjonalitet.  
Vedlikehold av radiator-anlegget må påberegnes, da unnlatelse vil forringe levetiden.  
Vedlikehold utføres av borettslaget.

## TG IU Varmtvannstank

### Beskrivelse

Varmtvannsbereder er plassert i fellesareal, og er ikke befart av Takstmann. Varmtvannsbereder er plassert i fellesareal, og er ikke befart av Takstmann.

## Elektrisk anlegg

# Tilstandsrapport

*Dette er en forenklet kontroll begrenset til de spørsmål og undersøkelser som forskrift til avhendingslova (tryggere bolighandel) § 2-18 inneholder. Dette kan ikke sammenlignes med en kontroll utført av offentlig myndighet (Det lokale eltilsyn) eller registrert elektrovirksomhet, og en bygnings sakkyndig har verken kompetanse eller lov til å foreta en slik kontroll.*

*Tilstanden er vurdert ut fra den forenklete og begrensede kontrollen som forskriften inneholder. El-anlegget kan ha feil og mangler som en slik forenklet undersøkelse ikke vil avdekke. Vær derfor oppmerksom på denne risikoen, og søk videre veiledning eller få en fullstendig kontroll utført av registrert elektrovirksomhet.*

## Beskrivelse

Dette er en forenklet kontroll begrenset til de spørsmål og undersøkelser som forskrift til avhendingslova (tryggere bolighandel) § 2-18 inneholder.

Dette kan ikke sammenlignes med en kontroll utført av offentlig myndighet (Det lokale El-tilsyn) eller registrert elektro virksomhet, og en bygningskyndig har verken kompetanse eller lov til å foreta en slik kontroll.

Tilstands graden er vurdert ut fra den forenklete og begrensede kontrollen som forskriften inneholder.

El-anlegget kan ha feil og mangler som en slik forenklet undersøkelse ikke vil avdekke.

Vær derfor oppmerksom på denne risikoen, og søk videre veiledning eller få en fullstendig kontroll utført av en registrert elektro virksomhet.

Elektrisk anlegg er en kombinasjon av åpent og skjult anlegg. Sikringsskap med automatsikringer er plassert i felles gang.

Det ble ikke opplyst om noe feil med det elektriske anlegget i leiligheten på befaringen.

1. Foreligger det eltilsynsrapport de siste 5 år, og det er ikke foretatt arbeid på anlegget etter denne, utenom retting av eventuelle avvik i eltilsynsrapport (dvs en el-tilsynsrapport uten avvik)?

**Nei**

## Spørsmål til eier

2. Når ble det elektriske anlegget installert eller sist gang totalt rehabilitert (årstall)? Med totalt rehabilitert menes fullstendig utskiftet anlegg fra inntakssikring og videre.

**2009 El-anlegg i leiligheten er skiftet av eier som er utdannet elektriker.**

3. Er alle elektriske arbeider/anlegg i boligen utført av en registrert elektroinstallasjonsvirksomhet?

**Nei El-anlegg i leiligheten er skiftet av eier som er utdannet elektriker.**

4. Er det elektriske anlegget utført eller er det foretatt tilleggsarbeider på det elektriske anlegget etter 1.1.1999?

**Ja**

Eksisterer det samsvarserklæring?

**Ja**

**Eier oppretter samsvarserklæring for utført arbeid.**

5. Foreligger det kontrollrapport fra offentlig myndighet – Det Lokale Eltilsyn (DLE) eller eventuelt andre tilsvarende kontrollinstanser med avvik som ikke er utbedret eller kontrollen er over 5 år?

**Nei**

6. Forekommer det ofte at sikringene løses ut?

**Nei**

7. Har det vært brann, branntilløp eller varmgang (for eksempel termiske skader på deksler, kontaktpunkter eller lignende) i boligens elektriske anlegg?

**Nei**

# Tilstandsrapport

## Generelt om anlegget

8. Er det tegn til at det har vært termiske skader (tegn på varmgang) på kabler, brytere, downlights, stikkontakter og elektrisk utstyr? Sjekk samtidig tilstanden på elektrisk tilkobling av varmtvannsbereder, jamfør eget punkt under varmtvannstank  
**Nei**
9. Er der synlig defekter på kabler eller er disse ikke tilstrekkelig festet?  
**Nei**

## Inntak og sikringsskap

10. Er det tegn på at kabelinnføringer og hull i inntak og sikringsskap ikke er tette, så langt dette er mulig å sjekke uten å fjerne kapslinger?  
**Nei**
11. Finnes det kursfortegnelse, og er den i samsvar med antall sikringer?  
**Ja**
12. Foreta en helhetsvurdering av det elektriske anlegget, dets alder, allmenne tilstand og fare for liv og helse. Bør det elektriske anlegget ha en utvidet el-kontroll?  
**Nei**

## Generell kommentar

Alt av el-arbeid i leiligheten er oppgradert i regi av eier som er elektriker.  
Sikringsskap er oppgradert i regi av borettslaget.



Sikringsskap med automatsikringer.

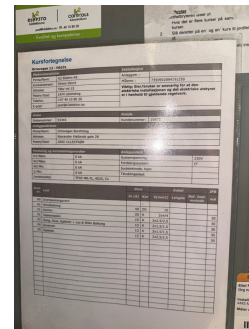

Kursoversikt i sikringsskap

## FORHOLD SOM ÅPENBART KAN MEDFØRE FARE FOR HELSE, MILJØ OG SIKKERHET

*Dette punkt inneholder tydelige og lett synlige forhold ved boligen som åpenbart kan påvirke helse, miljø og sikkerhet, og som bygningssakkyndige har oppdaget. Terskelen for hva som anses som åpenbart er høy, og det utføres ikke undersøkelser med sikte på å avdekke slike forhold. Punktet omfatter ikke skjulte eller ikke-synlige forhold, tekniske vurderinger eller forhold som krever spesialundersøkelser. Forhold vurderes etter byggt teknisk forskrift på befaringstidpunktet. Røykvarslere og håndholdt brannslukningsutstyr vurderes etter gjeldende forskrift om brannforebygging.*

## Helse, miljø og sikkerhet

### Beskrivelse

Ved taksering av leiligheter sjekker takstmannen generelt fysiske forhold som tilstand på kjøkken, bad, vinduer, tekniske installasjoner (el, VVS), for å vurdere boligens risiko for kjøper, mens HMS-sjekken for selve leiligheten primært fokuserer på eierens ansvar for røykvarslere, brannslukningsutstyr og sikringsskap, samt nødvendig dokumentasjon som følger boligen for å oppfylle lover og forskrifter. Selve takseringen vurderer boligens tekniske stand.

### Vurdering av avvik:

- Det er ikke foretatt radonmålinger, og bygget er heller ikke utført med radonsperre.

### Konsekvens/tiltak

- Det bør gjennomføres radonmålinger.

# Tilstandsrapport

## Radon:

Det må foreligge en rapport med moderate resultater, om området for boenheten skal kunne "frisk meldes".

Det anbefales måling av radon for å utelukke forhøyede verdier i boligen.

Forhøydete verdier av radon kan være helsefarlig.

Boligen ligger i ett område med moderate målinger, i følge oversiktskart for radonmåling fra DSA.

Utkast

# Arealer, byggetegninger og brannceller

Standard gjeldende fra 01.01.2024

Arealmålinger og arealoppsett er basert på Norsk standard 3940:2023 Areal- og volum-beregninger av bygninger. Arealet gjelder for tidspunktet da boligen ble målt

## Hva er måleverdig areal?

Arealet i rommet må ha minst 1,90 m fri høyde over gulvet og minst bredde på 0,60 m. Et loft med skråtak vil for eksempel bare få registrert målbart areal der høyden er minst 1,90 m og bredden minst 0,60 m. Rommet må ha dør eller luke, og gangbart gulv.

## Hva er bruksareal?

**BRA = BRA-i + BRA-e + BRA-b**

Bruksarealet for bygningen er bruttoarealet minus arealet som optas av yttervegger.

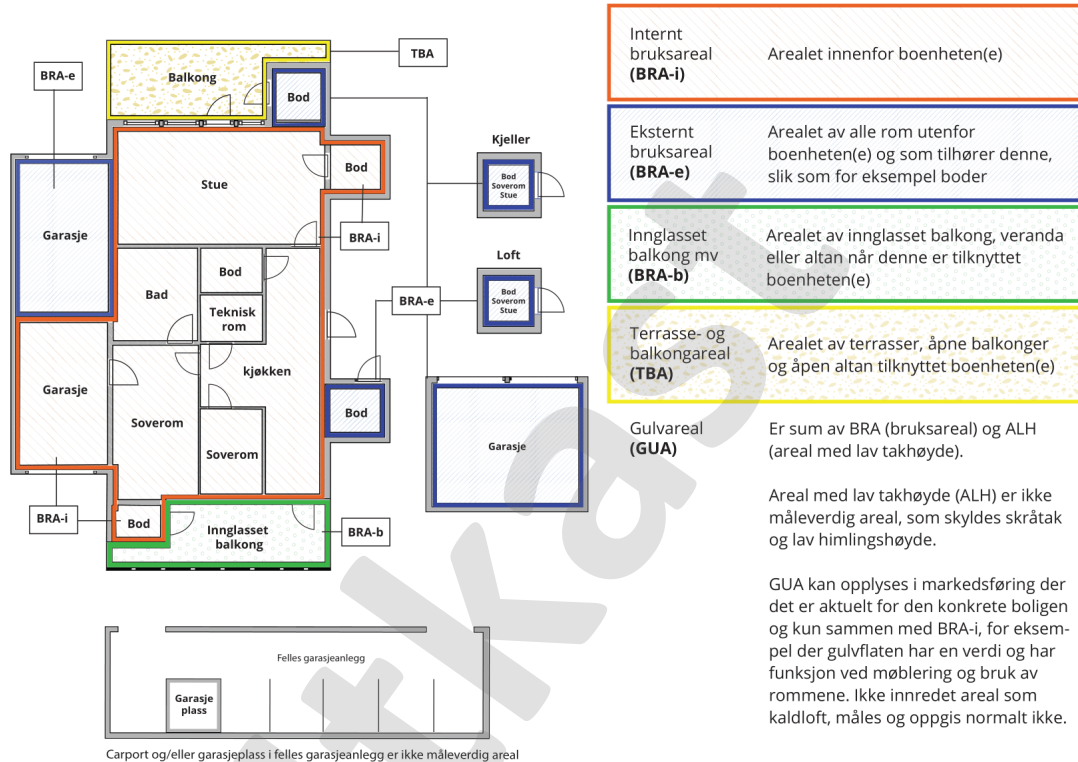

## Arealet kan ikke alltid fastsettes nøyaktig

Areal kan være komplisert eller umulig å måle opp nøyaktig fordi det er vanskelig å fastslå tykkelsen på innervegger, skjevheter i og utforming av bygningskonstruksjoner som karnapp, buer og vinkler som ikke er rette, åpne rom over flere etasjer og så videre.

Eiendommens markedsverdi kan ikke baseres på en matematisk beregning basert på antall kvadratmeter opplyst i rapporten. Opplysninger om areal kan altså ikke alene benyttes for å beregne eiendommens verdi.

## Den bygningsfaglige kan avdekke eventuelle bruksendringer og avvik i branncelleinndeling

Den bygningsfaglige ser på byggetegninger hvis de er tilgjengelige og dette er en del av oppdraget, og vurderer bruken av boligen opp mot tegningene. Hvis den bygningsfaglige avdekker at en bolig ikke ser ut til å være delt opp i brannceller etter kravene i byggeteknisk forskrift på befaringstidspunktet, skal det opplyses om dette.

Reglene om bruksendring og brannceller kan være kompliserte. Søk videre faglige råd om rapporten ikke gir deg svar. Den bygningsfaglige kan ikke vurdere og svare på alle spørsmål, og kan heller ikke vite om kommunen kan gi unntak for kravene som gjelder. [Vil du vite mer?](#)

## Om brannceller

En branncelle er hele eller avgrensede deler av en bygning hvor en brann fritt kan utvikle seg uten at den kan spre seg til andre bygninger eller andre deler av bygningen i løpet av en fastsatt tid.

## Om bruksendring

Bruksendring er å endre bruken av et rom fra en tillatt bruk til en annen. Dette kan kreve søknad og tillatelse, for eksempel hvis du endrer et rom fra bod til soverom eller arbeidsrom, eller hvis du endrer en bolig til to separate boliger.

Rom for varig opphold har krav til takhøyde, romstørrelse, rømningsvei og lysforhold som må være oppfylt. Du kan søke kommunen om unntak for kravene, men kan ikke regne med å få unntak for krav som går på helse og sikkerhet, for eksempel krav til rømningsvei.

Bruksendring som krever godkjenning, og som ikke er søkt bruksendret, er ulovlig. Kommunen kan etter plan- og bygningsloven kapittel 32 forfølge overtredelser. Kommunen kan pålegge deg å avslutte den ulovlige bruken, eventuelt å rette eller tilbakeføre rommet til godkjent bruk.

# Arealer

## Boligbygg med flere boenheter

Etasje	Bruksareal BRA m <sup>2</sup>			SUM	Terrasse- og balkongareal (TBA)
	Internt bruksareal (BRA-i)	Eksternt bruksareal (BRA-e)	Innglasset balkong (BRA-b)		
Lelighet	73		8	81	
Kjeller		5		5	
<b>SUM</b>	<b>73</b>	<b>5</b>	<b>8</b>		
<b>SUM BRA</b>	<b>86</b>				

## Romfordeling

Etasje	Internt bruksareal (BRA-i)	Eksternt bruksareal (BRA-e)	Innglasset balkong (BRA-b)
Lelighet	Bad, entré, kjøkken, soverom, soverom 2, stue, soverom 3		
Kjeller		Bod	

### Kommentar

Med boligen følger det en kjellerbod på 4,8m<sup>2</sup>, samt ett oppbevaringsskap i tidligere kjølerom. Bod arealer utgjør til sammen 5 m<sup>2</sup> BRA-E.

Innglasset balkong er målt til 7,2m<sup>2</sup>, yttervegg mellom balkong og leilighet ( m<sup>2</sup>) skal regnes med i BRA-B. Det totale mål på BRA-B blir da 7,2m<sup>2</sup> + 0,75 m<sup>2</sup> = 7,95 m<sup>2</sup> = 8 m<sup>2</sup>.

Disposisjonsrett på bod er gitt av eier/rekvirent, det er ikke fremlagt noe papirer på eierforholdet.

Alle innvendige sjakter, rørkasser o.l. er medberegnet i boligens areal. Det er bruken av rommet på befaringstidspunktet som avgjør hva rommet er definert som.

Dette betyr at rommet både kan være i strid med Teknisk forskrift (TEK) og mangle godkjenning i kommunen for den aktuelle bruken, uten at dette vil få betydning for takstmannens valg av romdefinisjon. Dette er i henhold til "Takstbransjens retningslinjer ved arealmåling".

## Lovlighet

### Byggetegninger

Det foreligger ikke tegninger

*Kommentar:* Det er ikke innhentet tegninger av leiligheten, da det ikke ble funnet eller var tilgjengelig i arkivet til plan og bygg. Takstmann kan ikke svare for om leiligheten er ombygget/bruksendret uten byggemeldte tegninger.

### Nyere håndverkstjenester

Er det ifølge eier utført håndverkstjenester på boligen siste 5 år?

Ja  Nei

# Befarings - og eiendomsopplysninger

## Befaring

Dato	Til stede	Rolle
26.3.2026	Glenn-Erik Larsen	Takstingeniør Kunde

## Matrikkeldata

Kommune	gnr.	bnr.	fnr.	snr.	Areal	Kilde	Eieforhold
3224 RÆLINGEN	106	215		0	16729.5 m <sup>2</sup>	Opplysninger er hentet fra eiendomsverdi Opplysninger er hentet fra eiendomsverdi	Eiet

### Adresse

Orrevegen 12

### Hjemmelshaver

Lena Christiansen  
Lars Helge Christiansen

## Andelsobjekt

Boligselskap	Org.nr.	Leil. nr.	Forretningsfører	Eier av adkomstdokumenter
/ORREVEGEN BORETTSLAG	952012827		BORI BBL	Christiansen Lars Helge, Christiansen Lena

## Innskudd, pålydende mm

### Andelsnummer

81

## Eiendomsopplysninger

### Beliggenhet

Leiligheten er beliggende i byggets 1.etasje, og fremstår med: laminat på gulv og malte veggflater belagt med panel, plater og mur. Badet er flislagt på gulv og vegger, kjøkkeninnredning fremstår med enkelte integrerte hvitevarer. Adkomst til innglasset balkong fra stue. Leiligheten disponerer en bod i kjeller, samt oppstillingsplass nr.91 for bil.

Leiligheten er godt vedlikeholdt og fremstår med normal bruksslitasje på innvendig bygningsmasse. Det bør alltid påregnes noe overflatebehandling ved kjøp av brukt bolig. Bygninger kan ha skjulte feil og mangler som er vanskelig å oppdage ved befaring. Særlig kritiske områder er membranløsninger i våtrom, isolasjon i gulv, vegger og himlinger, vann- og avløpsrør og evt. drenering. Elde og utidsmessig het kombinert med endret bruk, kan over tid avdekke skjulte feil og mangler som ikke oppdages ved visuell kontroll.

## Kilder og vedlegg

### Dokumenter

Beskrivelse	Dato	Kommentar	Status	Sider	Vedlagt
Kundeskjema	28.03.2026		Gjennomgått	6	Nei
Eiendomsverdi	28.03.2026		Gjennomgått	1	Nei
Eiendomskart	28.03.2026		Gjennomgått	1	Nei

Utkast

# Tilstandsrapportens avgrensninger

## Forutsetninger

### Struktur og referansenivå

Rapporten beskriver avvik, det vil si en tilstand som er dårligere enn referansenivået. Positive sider ved boligen, ut over det som kommer frem av tilstandsgradene, blir normalt ikke fremhevet.

Rapporten baserer seg på krav i forskrift til avhendingslova (tryggere bolighandel). For valg av tilstandsgrad blir NS 3600:2018 (teknisk tilstandsanalyse ved omsetning av bolig) lagt til grunn.

Bygningssakkyndig er ikke ansvarlig for tilbakeholdt eller uriktig informasjon, som har betydning for tilstandsvurderingen.

### Presiseringer

Anslag på utbedringskostnader er sjablongmessig, og må ikke forveksles med en konkret vurdering eller tilbud fra entreprenør eller håndverker. Anslaget vil også avhenge av personlige preferanser og markedspris på materialer og tjenesteyter.

Tilstandsrapporten gjelder hovedbygget og tilleggsbygninger som den bygningssakkyndige anser at har nær tilknytning til funksjon som bolig.

Avvik er vurdert mot regler som gjaldt da boligen ble oppført, med mindre annet er spesifisert i forskrift til avhendingslova, eller gjeldende versjon av NS 3600.

Hulltaking ved våtrom, i rom under terreng eller andre bygningsdeler, krever eiers samtykke.

Befaring begrenses til visuelle observasjoner av tilgjengelige flater. Den bygningssakkyndige gjør ikke fysiske inngrep for å avdekke avvik, utover de som er beskrevet i forskrift til avhendingslova. Rapporten gir ingen garanti for at det ikke finnes skjulte feil eller mangler.

Flater som er skjult av snø eller på annen måte utilgjengelig, blir ikke kontrollert. Det blir ikke utført funksjonsprøving av bygningsdeler, med mindre dette kommer frem av forskrift til avhendingslova. Hvis det ikke er sikkerhetsmessig forsvarlig, vil ikke bygningssakkyndig undersøke taket fra utsiden.

Boligens tilbehør, hvite- og brunevarer og annet inventar, blir ikke vurdert. Dette gjelder også integrert tilbehør.

Stikkprøvetakninger er tilfeldig utvalgt, og kan innebære kontroll under overflaten med et spisst redskap eller lignende.

### Uttrykk og definisjoner

Referansenivå: Kravet til bygningsdelen eller rommet på søknadstidspunktet.

Tilstand: Byggverkets eller bygningsdelens tekniske, funksjonelle eller estetiske status på et gitt tidspunkt.

Symptom: Forhold som gir indikasjon på hvilken tilstand et byggverk eller en bygningsdel befinner seg i. Benyttes ved beskrivelse av avvik og alder.

Skadegjørere: I hovedsak råte, sopp og skadedyr.

Fuktsøk: Overflatesøk med egnet søkeutstyr som fuktindikator eller visuelle observasjoner.

Fuktmåling: Måling av fuktinnhold i materiale eller i bakenforliggende konstruksjon ved bruk av egnet måleutstyr, blant annet hammerelektrode

og pigger.

Hulltaking: Boring av hull for inspeksjon og fuktmåling i risikoutsatte konstruksjoner.

Normal slitasjegrad: Forventet slitasje av materiale i overflaten, basert på enkle, visuelle observasjoner. Kan vurderes sammen med bygningsdelens alder.

### Areal

Areal fastsettes etter forskrift til avhendingslova og gjeldende versjon av NS 3940 (areal- og volumberegninger av bygninger).

Et rom kan være i strid med teknisk forskrift og mangle godkjenning hos kommunen for den aktuelle bruken, uten at dette får betydning for om arealet måles og oppgis i tilstandsrapporten. Når arealet måles tas det ikke hensyn til om arealet er lovlig oppført eller om bruken er lovlig, bruksendringer, lysforhold eller andre sikkerhetsmangler.

Rom som ligger utenfor boenheten, som eier har påvist eller opplyst at tilhører boenheten, er oppmålt og inkludert i BRA-e. Det er ikke fremvist dokumentasjon på at rommet tilhører boenheten, med mindre dette er angitt særskilt. Rom utenfor boenheten kan omdisponeres av borettslaget/sameiet, og dette kan påvirke boligens BRA-e.

Opplysninger om areal kan ikke alene benyttes for beregning av markedsverdi.

### Personvern

Tilstandsrapporten er utarbeidet som en del av Fremtind Forsikring AS sitt takstkonsept. Fremtind Forsikring AS, iVerdi AS, takstforetaket og andre relevante interessenter benytter personopplysninger fra tilstandsrapporten for analyse- og statistikkformål, utvikling og drift av produkter og tjenester i takstbransjen og boligomsetningen. Fremtind Forsikring AS, iVerdi AS og takstforetaket, følger til enhver tid gjeldende personvernlovgivning.