

Tilstandsrapport

 Enebolig

 Sagerudsvingen 4, 2436 VÅLER I SOLØR

 VÅLER kommune

 gnr. 43, bnr. 141

Sum areal alle bygg: BRA: 230 m² BRA-i: 189 m²



Befaringsdato: 23.07.2024

Rapportdato: 30.07.2024

Oppdragsnr.: 20580-1595

Referansenummer: IZ6785

Autorisert foretak: Øystein Opås Takstforretning AS

Sertifisert Takstingeniør: Anders Austad



ØYSTEIN OPÅS
TAKSTFORRETNING AS

Medlem av

Norsk takst



Rapporten kan brukes i inntil ett år etter befaringsdatoen, og kan ikke gjenbrukes ved flere boligsalg i denne perioden. For eiendomsoverdragelser fra 1.1.2024, må selger sørge for at areal i rapporten er oppdatert og følger ny bransjestandard for areal. Skjer det endringer, oppstår skader også videre på boligen, bør du som selger be om oppdatert rapport.

Norsk takst

Norsk takst er bransjeorganisasjonen for landets bygningsakkyndige og takstforetak, med om lag 1400 sertifiserte medlemmer fordelt på omtrent 1000 bedrifter. I boligomsetningen regnes takstrapportene som et helt avgjørende element i den informasjonen som gjøres tilgjengelig for kjøper. Årlig leverer medlemmene rundt 120.000 slike takster. Det gir unik oversikt over norske boliger, og bidrar til at alle oppdrag kan utføres med utgangspunkt i erfaringsbasert kvalitet.



Det stilles høye krav til utdanning, sertifisering og yrkesetikk. Norsk takst er opptatt av at boligomsetningen skal være trygg, og legger vekt på å opptre uavhengig av andre bransjeaktører. Bygningsakkyndige fakturerer sine tjenester uten hensyn til hvilken pris som oppnås, og skal heller ikke på annen måte ha noen egeninteresse knyttet til handelen.

Uavhengighet og god fagkunnskap har over tid bygget troverdighet og tillit. Både selger og kjøper skal kunne stole på bygningsakkyndiges vurderinger. For tilfeller der det likevel skulle oppstå misnøye med utført arbeid, har vi sammen med Forbrukerrådet etablert en klagenemnd.

Norsk takst har en sentral rolle i utviklingen av norske standarder, regler og profesjonsprinsipper, og representerer bransjen i alle relevante internasjonale fora. Dette sikrer at norske bygningsakkyndige tidlig kan tilpasse seg krav og bransjetrender fra utlandet, samtidig som takseringsfaget får en norsk stemme på verdensbasis. Organisasjonen bidrar i næringspolitisk sammenheng, og har vært en pådriver for å sikre at lover og regler gir trygghet for forbrukerne i boligomsetningen.

Øystein Opås Takstforretning AS

Øystein Opås Takstforretning er ett selvstendig takseringsfirma som holder til på Kirkenær i Solør. Øystein Opås Takstforretning har fire ansatte og utfører alle typer takseringsoppdrag. Firmaet har eksistert siden 1983, først som personlig selskap, senere som aksjeselskap. Vi har lang erfaring og bred kunnskap innen verditaksering av alle typer eiendommer, tilstandsvurdering, skjønnssaker og skadetaksering.

De fleste av våre oppdrag er i mellom Hamar og Oslo, men vi tar også på oss oppdrag utenfor dette området.



Rapportansvarlig

Anders Austad

Anders Austad

anders@opastakst.no

414 57 859



ØYSTEIN OPÅS
TAKSTFORRETNING AS

Dette trenger du å vite om tilstandsrapporten



Hva er en tilstandsrapport?

En tilstandsrapport beskriver synlige skader/avvik eller tegn på skader/avvik på boligen. Rapporten fremhever vanligvis ikke positive egenskaper ved boligen.



Hva vurderer en bygningssakkyndig?

Den bygningssakkyndige vurderer boligen ut fra hva man kan forvente av en bygning av samme alder og type. Vurderingen gjøres som regel mot hvordan det var vanlig å bygge og regler som gjaldt da boligen ble oppført (søknadstidspunktet). Forhold som er vanlige for bygningens alder, slik som slitasje etter normal bruk regnes ikke som avvik.



Hva inneholder tilstandsrapporten?

Den bygningssakkyndige undersøker rom og bygningsdeler slik det kommer frem av [Forskrift til avhendingsloven](#). Tilstandsrapporten inneholder bare avvik som den bygningssakkyndige kan se eller kontrollere med enkle hjelpemidler. Det gjøres ikke nærmere undersøkelser slik som åpning av vegger eller andre bygningsdeler. I vegg mot våtrom og rom under terreng kan det borres et hull for å gjøre enkle undersøkelser slik som fuktsøk.

Når du kjøper en brukt bolig

Når du kjøper en brukt bolig, er det viktig å være oppmerksom på at dette ikke kan sammenlignes med å kjøpe en ny bolig. Måten boligen ble bygget på kan være annerledes enn i dag. Bygninger svekkes over tid, og utsettes for slitasje blant annet på grunn av bruk og vær og vind. Mange boliger fornyes helt eller delvis, noen i flere omganger, eller det oppføres tilbygg. Særlig for boliger som er pusset opp eller endret, er det viktig å merke seg at fornyelse av overflater ikke nødvendigvis betyr at bygningsdeler under er forbedret.

Vurdering mot byggeår

Den bygningssakkyndige vil vurdere boligen mot hvordan det var vanlig å bygge og regler som gjaldt da bygningen ble oppført (søknadstidspunktet). Den bygningssakkyndige ser etter avvik som har betydning for og som reduserer boligens funksjon og verdi, og som kommer frem av Forskrift til avhendingslova. Noen rom og bygningsdeler slik som bad og vaskerom, og forhold som gjelder sikkerhet mot brann, rekkverk og trapper osv., vil den bygningssakkyndige vurdere mot dagens regelverk. Etter dagens regelverk vil disse kunne få en tilstandsgrad 2 eller 3 uten at det nødvendigvis er krav om at avviket må utbedres.

Tilstandsrapporten beskriver ikke hele boligen

BYGNINGSSAKKYNDIGE SER FOR EKSEMPEL IKKE PÅ (MED MINDRE BYGNINGSDELEN ER NEVNT I RAPPORTEN)

- vanlig slitasje og normal vedlikeholdstilstand
- bagatellmessige forhold som ikke påvirker bygningens bruk eller verdi vesentlig
- etasjeskillere
- tilleggsbygg slik som garasje, bod, anneks, naust også videre
- utvendige trapper
- støttemurer
- skjulte installasjoner
- installasjoner utenfor bygningen
- full funksjonstesting av el- og VVS-installasjoner
- geologiske forhold og bygningens plassering på grunnen
- bygningens planløsning
- bygningens innredning
- løsløre slik som hvitevarer
- utendørs svømmebasseng og pumpeanlegg
- bygningens estetikk og arkitektur
- bygningens lovlighet (bortsett fra bruksendringer, brannceller og forhold som åpenbart kan påvirke helse, miljø og sikkerhet)
- fellesarealer (med mindre boligeier har vedlikeholdsplikt for fellesarealer og dette er kjent for bygningssakkyndig, eller fellesarealet har en særlig tilknytning til boligen).

© iVerdi 2023 © Norsk takst 2023

Malen til denne rapporten, inkludert standardtekstene fra Norsk takst, er vernet etter åndsverkloven og kan kun benyttes av medlemsforetakene i Norsk takst og av takstingeniører som er sertifisert i slikt foretak, samt av kunder hos iVerdi og studenter hos NEAK. For andre aktører er eksemplarframstilling av malen og standardtekster, som utskrift og annen kopiering til bruk som grunnlag for tilsvarende rapporter, bare tillatt når det er hjemlet i lov (kopiering til privat bruk, sitat o.l.) eller avtale med Norsk Takst ([Forside](#)) eller iVerdi ([Hjem-iVerdi](#)).

Utnyttelse i strid med lov eller avtale kan medføre erstatnings- og straffansvar.

Dette trenger du å vite om tilstandsrapporten

Tilstanden vurderes med ulike tilstandsgrader

Tilstanden gir uttrykk for en gitt forventet tilstand, blant annet vurdert ut fra alder og normal bruk. Ved Tilstandsgrad 0 (TG0) og Tilstandsgrad 1 (TG1) gir den bygningssakkyndige normalt ingen begrunnelse for valg av tilstandsgrad. Grunnen er at bygningen eller bygningsdelen da bare har normal slitasje. Ved skjulte konstruksjoner kan alder alene avgjøre tilstandsgrad. Når bygningssakkyndige anbefaler tiltak, for eksempel utbedringer, må brukeren av rapporten vurdere om tiltakene er nødvendige og lønnsomme.

Når den bygningssakkyndige velger tilstandsgrad, baseres vurderingen på faste kriterier som følger av gjeldende bransjestandard for Teknisk tilstandsanalyse ved omsetning av bolig og Forskrift til avhendingslova.

! TG 0

TILSTANDSGRAD 0, TG0: INGEN AVVIK

Bygningsdelen skal være tilnærmet ny, ikke vise tegn på slitasje og det skal være lagt frem dokumentasjon på faglig god utførelse. Det er ingen merknader til delen.

! TG 1

TILSTANDSGRAD 1, TG1: MINDRE AVVIK

Bygningsdelen skal bare ha normal slitasje, og straktiltak skal ikke anses som nødvendig. Graden kan også brukes når delen er ny, men der dokumentasjon på faglig god utførelse mangler.

! TG 2

TILSTANDSGRAD 2, TG2: VESENTLIGE AVVIK OG MINDRE AVVIK SOM ETTER NS 3600 GIR TG 2

Bygningsdelen skal enten ha feil utførelse, en skade eller symptomer på skade, sterk slitasje eller nedsatt funksjon. Graden gis når bygningsdelen trenger vedlikehold eller tiltak i nær fremtid. Graden skal også brukes når delen er gammel og det er grunn til å varsle om faren for skader på grunn av alderen, eller når det er grunn til å overvåke delen spesielt på grunn av fare for større skader eller følgeskader.

Ved avvik som ikke krever umiddelbare tiltak (ingen umiddelbar kostnad) så blir TG2 markert med en lysere farge.

! TG 3

TILSTANDSGRAD 3, TG3: STORE ELLER ALVORLIGE AVVIK

Denne tilstandsgraden brukes ved kraftige tegn på forhold som man må regne med trenger utbedring straks eller innen kort tid. Det er påvist funksjonssvikt eller sammenbrudd.

- TG IU

IKKE UNDERSØKT/IKKE TILGJENGELIG FOR UNDERSØKELSE

Det kan være avvik/skader som ikke er avdekket.

Hva er et anslag på utbedringskostnad?

Hva det vil koste å utbedre rom eller bygningsdeler, er et forsiktig anslag basert på nåværende kvalitet, registrert avvik og angitte tiltak i rapporten. Anslaget er gitt på generelt grunnlag og må ikke forveksles med et pristilbud fra en håndverker. Det kan foreligge avvik og tiltak som ikke kommer frem av rapporten.

Utbedringskostnad avhenger blant annet av personlige valg av og markedspris på materialer og tjenesteyter.

I rapporten skal det settes anslag for utbedringskostnad for TG3, og slikt anslag kan også gis ved TG2.



Beskrivelse av eiendommen

Enebolig - Byggeår: 1975

UTVENDIG

[Gå til side](#)

Taktekking med takplater av metall med ru overflate. Taktro av sponplate. Det ligger to lag med shingel og deretter undertak før sløyfer og lekter.

Takrenner, nedløp og beslag av metall. Det er overgangsbeslag og pipehatt på pipe.

Vegger av bindingsverk med isolering fra byggeår. Normal isoleringsmetode på byggetidspunktet var med mineralull/steinull. Utvendig bod er ikke isolert. Fasader er kledd med trekledning.

Kledning på kortvegg mot sør på kjellernedgang ble skiftet sammen med at fasader ble behandlet. Det er lufting og musesikring bak kledning.

Takkonstruksjon av takstoler. Kaldt loft som er isolert med steinull. Ventilering av loft med ventiler i gavler og spalter i gesimser. Det er noen skader på insektsnett i gesimser.

Loft er kun innsisert fra loftsluke med gardintrapp, TG er satt ut fra observasjoner med denne forutsetning.

Vinduer av tre med isolerglass fra byggeår.

Dør i hovedentre av tre med isolerglass. Dør i sekundærentre av tre med isolerglass. To-fløyet verandadør av tre med isolerglass fra byggeår.

Verandadør fra soverom av tre med isolerglass. Luftbalkong mot vest bygget av trekonstruksjoner. Takoverbygget terrasse belagt med steinheller. Tett himling med trekledning.

To små trapper av smijern uten rekkverk og trapp av smijern ved entre.

INNVENDIG

[Gå til side](#)

Innvendige overflater hovedsakelig med parkett og gulvbelegg på gulv, tapet og tynnpanel på vegger og takessplater og slette malte flater i himlinger. Utvendig bod har tregulv og åpne konstruksjoner.

Etasjeskiller av tre. Normal isoleringsmetode på byggetidspunkte var med mineralull/steinull.

Pipe av elementer av lettklinker. Sotluke i kjeller. Vedovn av eldre dato i kjeller. Murt peis med innsats i stue.

Betonggulv, trepanel, plater og mur på vegger og trepanel i himlinger. Flere rom har utforede vegger mot terreng.

Trapp av tre med rekkverk på en side.

Dører i kjeller av tre med speilfronter og dører i 1. etasje med slette finerfronter.

VÅTROM

[Gå til side](#)

Bad

Eldre bad hvor eksakt alder ikke er kjent, er sannsynligvis oppgradert på ett tidspunkt. Overflater bestående av gulvbelegg på gulv med oppbrett på vegger, baderomsplater på vegger og slett malt himling. Begge sluk av plast med klemring. Rommet er innredet med åpen dusjløsning med glassvegger mot rommet, servantinnredning med veggskap og toalett. Naturlig ventilering fra rommet. Oppvarming med panelovn på vegg. Det er hovedsakelig flatt gulv. Svakt lokalt fall til sluk, men også forhøyning i dusj.

KJØKKEN

[Gå til side](#)

Kjøkkeninnredning med folierte speilfronter, laminerte benkeplater og vask med sidefelt av rustfritt stål. Løsning med avsatt plass til hvitevarer. Det er kjøkkenventilator med avtrekk ut.

SPECIALROM

[Gå til side](#)

Toalettrom som er omdisponert til vaskerom. Overflater bestående av gulvbelegg, tapet på vegger og slett malt himling. Det er naturlig ventilering fra rommet. Opplegg til vaskemaskin og servant på rommet.

TEKNISKE INSTALLASJONER

[Gå til side](#)

Vanninntak med måler og stoppekran i kjeller. Vannrør av kobber fra byggeår. Vanntrykk ble påsatt under befaring. Avløpsrør og bunnledning av plast fra byggeår. Stakepunkt er ikke observert. Boligen har naturlig ventilering med vegg- og vindusventiler.

Luft til luft varmpumpe fra 2011. Deler strømkurs med nyere varmpumpe og begge varmpumper kan ikke benyttes samtidig med dagens strømpøpplagg.

Luft til luft varmpumpe fra 2022. Deler strømkurs med nyere varmpumpe og begge varmpumper kan ikke benyttes samtidig med dagens strømpøpplagg.

Sluk i gulv, utslagsvask og vannkraner på vegg i ett rom i kjeller.

Varmtvannsbereder av eldre dato med kapasitet på ca. 200 liter. Direkte koblet til strøm.

Boligen har hovedsakelig åpent lagt elektrisk anlegg. Sikringskap med automatisk hovedsikring, overspenningsvern og jordfeilsautomater.

Det er brannvarsler i begge etasjer og brannslukker i boligen.

TOMTEFORHOLD

[Gå til side](#)

Beskrivelse av eiendommen

Det er ukjent byggegrunn.
Drenering fra byggeår. Deler av takvann ledes ned i bakken, ukjent hvordan dette håndteres videre. Grunnmur er pusset og malt over terreng. Uisolert bod er punktfundamentert.
Det er noe varierende terrengforhold rundt boligen.
Stikkledninger fra byggeår.
Det er nedgravet oljetank ved entre. Har vært sanert og benyttet med biodrivstoff.

Arealer

[Gå til side](#)

Forutsetninger og vedlegg

[Gå til side](#)

Lovlighet

[Gå til side](#)

Enebolig

- Det foreligger ikke tegninger

Garasje

- Det foreligger ikke tegninger

Sammendrag av boligens tilstand

Fordeling av tilstandsgrader

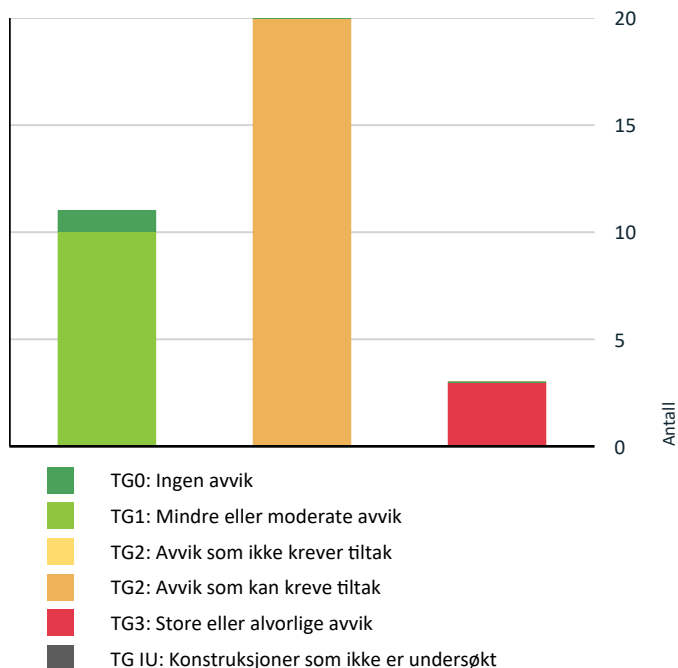

Vil du vite mer om tilstandsgrader? Se side 4.

Anslag på utbedringskostnad

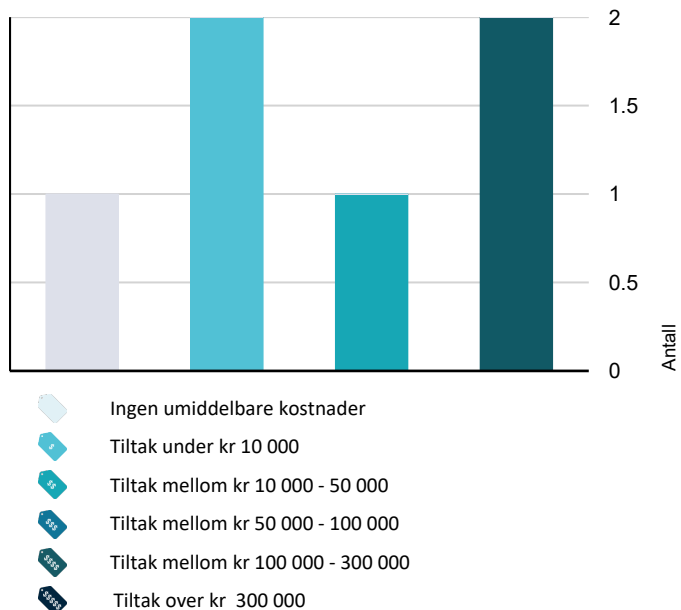

Hva er anslag på utbedringskostnad? Se side 4.

Spesielt for dette oppdraget/rapporten

Bolighuset ble befart innvendig og utvendig. Besiktigelser er gjort fra bakkeplan med de forutsetninger det gir. Sidebygg er kun enkelt befart for beskrivelse, undersøkelser for vurdering av tilstand er ikke utført. Tilstandsrapporten garanterer ikke at det ikke finnes skjulte feil eller mangler i bygningene. Rapporten redegjør for hva som er kontrollert og de fremkomne avvik. Det er av undertegnede ikke gjort inngrep i noen konstruksjoner. Skjulte konstruksjoner er vurdert ut i fra normale byggemetoder på tidspunktet samt dens forventede levetid og gitte opplysninger. For vurdering av forventet levetid/brukstid er det gjort skjønnsmessige vurderinger. Der hvor en bygningsdel eller installasjon har passert halvparten av forventet brukstid settes TG 2, bygningsdelen/installasjonen er da inne i en periode hvor sviktende funksjon eller behov for tiltak kan forekomme.

Måling av fall og helning på dekker er gjort med laser og tomrestokk. Modernitet hensynstas ikke ved fastsetting av tilstandsgrad.

For kontroll av om det er bom i fliser gjøres det stikkprøver. Tilstand på hvitevarer vurderes ikke.

Potensielle kjøpere anbefales å samarbeide med bygningskyndig før budgivning både med befaring og med tolkning og forståelse av dette dokument for å ivareta sin undersøkelsesplikt og sikre rett forståelse av kvaliteten på objektet.

Geologiske forhold er ikke kontrollert.

Tomteareal er hentet fra Kartverket og det tas forbehold om at denne informasjonen er korrekt.

Oppsummering av avvik

Vil du vite mer? Se på rommet eller bygningsdelen senere i rapporten.

Enebolig

! TG 3 STORE ELLER ALVORLIGE AVVIK

! **Utvendig > Utvendige trapper** [Gå til side](#)

! **Våtrom > 1. etasje > Bad > Generell** [Gå til side](#)

! **Tekniske installasjoner > Vannledninger** [Gå til side](#)

! TG 2 AVVIK SOM KAN KREVE TILTAK

! **Utvendig > Vinduer** [Gå til side](#)

! **Utvendig > Dører** [Gå til side](#)

! **Utvendig > Balkonger, terrasser og rom under balkonger** [Gå til side](#)

! **Innvendig > Overflater** [Gå til side](#)

Sammendrag av boligens tilstand

- ! Innvendig > Radon [Gå til side](#)
- ! Innvendig > Pipe og ildsted [Gå til side](#)
- ! Innvendig > Rom Under Terreng [Gå til side](#)
- ! Innvendig > Innvendige trapper [Gå til side](#)
- ! Innvendig > Innvendige dører [Gå til side](#)
- ! Kjøkken > 1. etasje > Kjøkken > Avtrekk [Gå til side](#)
- ! Spesialrom > 1. etasje > Toalettrom > Overflater og konstruksjon [Gå til side](#)
- ! Tekniske installasjoner > Avløpsrør [Gå til side](#)
- ! Tekniske installasjoner > Andre VVS-installasjoner - 2 - 3 [Gå til side](#)
- ! Tekniske installasjoner > Andre VVS-installasjoner [Gå til side](#)
- ! Tekniske installasjoner > Varmtvannstank [Gå til side](#)
- ! Tekniske installasjoner > Elektrisk anlegg [Gå til side](#)
- ! Tomteforhold > Drenering [Gå til side](#)
- ! Tomteforhold > Terrengforhold [Gå til side](#)
- ! Tomteforhold > Utvendige vann- og avløpsledninger [Gå til side](#)
- ! Tomteforhold > Oljetank [Gå til side](#)

Tilstandsrapport

ENEBOLIG



Byggeår

1975

Standard

Normal boligstandard, hovedsakelig av eldre dato.

Vedlikehold

Normalt vedlikeholdt.

Tilbygg / modernisering

2022	Lagt ny takteking, utført av Montering & Utleie AS. Beiset fasader. Installert ny varmepumpe. Installert nytt dusjkabinett og blandebatteri på kjøkken, utført av innleid rørlegger.
2024	Skiftet stoppekran og vannmåler etter frostskaade. Reparasjon utført i regi av forsikringsselskap.

UTVENDIG

TG 1 Takteking

Punktet må sees i sammenheng med Takkonstruksjon/Loft

Takteking med takplater av metall med ru overflate. Taktro av sponplate, det ligger to lag med shingel og deretter undertak før sløyfer og lekter.

TG 1 Nedløp og beslag

Takrenner, nedløp og beslag av metall. Det er overgangsbeslag og pipehatt på pipe.

TG 1 Veggkonstruksjon

Vegger av bindingsverk med isolering fra byggeår. Normal isoleringsmetode på byggetidspunktet var med mineralull/steinull. Utvendig bod er ikke isolert. Fasader er kledd med trekledning. Kledning på kortvegg mot sør på kjellernedgang ble skiftet sammen med at fasader ble behandlet. Det er lufting og musesikring bak kledning.

TG 1 Takkonstruksjon/Loft

Punktet må sees i sammenheng med Takteking

Takkonstruksjon av takstoler. Kaldt loft som er isolert med steinull. Ventilering av loft med ventiler i gavler og spalter i gesimser. Det er noen skader på insektsnett i gesimser.

Loft er kun inspisert fra loftsluke med gardintrapp, TG er satt ut fra observasjoner med denne forutsetning.

Tilstandsrapport

🔧 TG 2 Vinduer

Vinduer av tre med isolerglass fra byggeår.

Vurdering av avvik:

- Det er avvik:

Vinduer nærmer seg forventet brukstid.

Vinduer har slitasje på overflater innvendig og utvendig.

Flere vinduer har symptomer på punktert glass.

Konsekvens/tiltak

- Tiltak:

Ut fra alder så må det forventes behov for utskifting av vinduer i årene som kommer.

Det er behov for vedlikehold av overflater.



Eksempel på utvendig slitasje.



Eksempel på innvendig slitasje.

🔧 TG 2 Dører

Dør i hovedentre av tre med isolerglass. Dør i sekundærentre av tre med isolerglass. To-fløyet verandadør av tre med isolerglass fra byggeår. Verandadør fra soverom av tre med isolerglass.

Vurdering av avvik:

- Det er avvik:

Dører er fra byggeår og er nær forventet brukstid.

Hovedentre: Falming og slitasje på overflater.

Sekundærentre: Slitasje på overflater.

To-fløyet verandadør: Slitasje på overflater. Dørblad tar lett i karm.

Verandadør: Symptomer på punktert glass. Dørblad tar i terskel.

Konsekvens/tiltak

- Tiltak:

Ut fra alder så må det forventes behov for utskifting av dører i årene som kommer.

Hovedentre: Vedlikehold av overflater.

Sekundærentre: Vedlikehold av overflater.

To-fløyet verandadør: Vedlikehold av overflater. Justering/tilpasning.

Verandadør: Ut fra alder og tilstand anses dør moden for utskifting.

Tilstandsrapport



Slitasje på to-fløyet dør.



Begynnende skader på boddør.

! TG 2 Balkonger, terrasser og rom under balkonger

Luftebalkong mot vest bygget av trekonstruksjoner. Takoverbygget terrasse belagt med steinheller. Tett himling med trekledning.

Vurdering av avvik:

- Rekkverket er for lavt i forhold til dagens krav til rekkverkshøyder.

Luftebalkong: Høyde på rekkverk er lavere enn hva dagens krav tillater. Det er slitasje på overflater.

Terrasse: Det er setninger og skjevheter på heller. Noe misfarging og slitasje i himling.

Konsekvens/tiltak

- Det er ikke krav om utbedring av rekkverkshøyde opp til dagens forskriftskrav.

Vedlikehold av overflater.

! TG 3 Utvendige trapper

To små trapper av smjern uten rekkverk og trapp av smjern ved entre.

Vurdering av avvik:

- Åpninger i rekkverk er ikke i henhold til krav i dagens forskrifter.
- Det er ikke montert rekkverk.

Konsekvens/tiltak

- Andre tiltak:

Det er ikke krav om oppgradering av trapper.

Kostnadsestimat: Ingen umiddelbar kostnad



INNVENDIG

! TG 2 Overflater

Innvendige overflater hovedsakelig med parkett og gulvbelegg på gulv, tapet og tynnpanel på vegger og takessplater og slette malte flater i himlinger. Utvendig bod har tregulv og åpne konstruksjoner.

Tilstandsrapport

Vurdering av avvik:

- Det er avvik:

Eksempler på avvik er:

Det er stedvis misfarging og bruksmerker på overflater. Skjolder i himlinger.

Tapet folder seg stedvis.

Det er slitasje og riper på parkettgulv.

Utsparing i tynnpanel på vegg i stue, ukjent årsak til dette.

Tegn etter gammel vannlekkasje på ett soverom.

Gulvbelegg folder seg noen steder.

Sprekker i fliser på vegg over kjøkkenbenk.

Det er plassert garderobeskap mot yttervegg. Dette medfører risiko for skjulte fuktskader grunnet kondensering.

Det er slitasje og misfarging på gulv i utvendig bod.

Konsekvens/tiltak

- Tiltak:

Flere overflater er modne for oppussing.

Kostnadsestimat: 100 000 - 300 000



Eksempel på ripe i gulv.



Utsparing i veggkledning i stue.

Etasjeskille/gulv mot grunn

Etasjeskiller av tre. Normal isoleringsmetode på byggetidspunkte var med mineralull/steinull.

Radon

Det er ikke foretatt radonmålinger og bygget er heller ikke utført med radonsperre.

Vurdering av avvik:

- Det er ikke foretatt radonmålinger, og bygget er heller ikke utført med radonsperre.

Det anbefales på generelt grunnlag at det utføres radonmålinger i samtlige boliger i Norge. I tillegg stiller Strålevernforskriften krav om at radonnivået ikke skal overstige 200 Bq/m³ i boliger hvor eier ikke bor eller oppholder seg, det vil si for eksempel i utleieleiligheter.

Konsekvens/tiltak

- Det bør gjennomføres radonmålinger.

Radonmålere fås kjøpt i nettbutikker og huseier kan selv sette opp disse i boligen. Etter endt målingsperiode sendes målerne inn til angitt laboratorium for analyse.

Kostnadsestimat: Under 10 000

Pipe og ildsted

Pipe av elementer av lettklinker. Sotluke i kjeller. Vedovn av eldre dato i kjeller. Murt peis med innsats i stue.

Tilstandsrapport

Vurdering av avvik:

- Mer enn halvparten av forventet brukstid er passert på pipe.

Noe rust på overflater på vedovn i kjeller.

Konsekvens/tiltak

- Andre tiltak:

Det er ikke observert eller opplyst om behov for tiltak.



Vedovn i kjeller.

Rom Under Terreng

Punktet må sees i sammenheng med 'Drenering'

Betonggulv, trepanel, plater og mur på vegger og trepanel i himlinger. Flere rom har utforede vegger mot terreng.

Vurdering av avvik:

- Det er gjennom målinger påvist høyt fuktnivå i trevegger i underetg./kjeller, det er derfor ikke foretatt hulltaking
- Det er registrert fuktskjolder/fuktskader på overflater.

Det var vann i kjeller vinter/vår 2024. Det var på det tidspunkt frostskaade og en liten lekkasje fra vannmåler, men det mistenkes at noe av årsaken også kan ha vært innsig fra grunnen.

Det er stedvis tegn til fuktpåkjenninger på åpne murvegger, både fra kapillært opptrekk og som fuktpress fra grunnen.

Gulvbelegg i trapperom er delvis revet opp.

På veggoverflater ved vedovn er det tegn etter lekkasje. Det er opplyst at dette stammer fra tidligere forhold og at årsaken til lekkasjen er utbedret.

Det er fuktpåkjenning og muggsopp på delevegger av tre, det kan finnes råte.

Gulvbelegg på gulv i ett rom som løsner fra underlag.

Utforede vegger mot terreng har stedvis synlige fuktpåkjenninger og fuktinnhold på over 20 vektprosent. Det finnes dermed risiko for at det finnes skjulte sopp- og råteskader.

Konsekvens/tiltak

- Andre tiltak:

Tiltak kan styres av egne ønsker, men dersom det tenkes å benytte deler av kjeller som innredet rom så må det gjøres ytterligere kartlegging av tilstanden til de utforede veggkonstruksjonene. Det kan da fremkomme at det er behov for riving.

Tilstandsrapport



Avskaling av maling etter kapillært fuktopptrekk i mur.



Fuktmerker ved pipe som stammer fra tidligere forhold.



Fuktpåkjenninger på delevegg av tre.

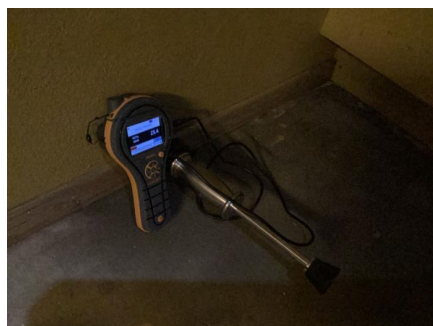

Fukttinnhold i trekonstruksjoner på over 20 vektprosent.

Innvendige trapper

Trapp av tre med rekkverk på en side.

Vurdering av avvik:

- Åpninger i rekkverk er større enn dagens forskriftskrav til rekkverk i trapper.
- Det mangler håndløper på vegg i trappeløpet.

Fuktmerker nederst på trapp.

Konsekvens/tiltak

- Andre tiltak:

Det er ikke krav om oppgradering av trapp iht. dagens krav.

Det bør etableres et kapillærbrytende sjikt i overgang mellom trapp og gulv for å hindre ytterligere fuktpåkjenninger og risiko for utvikling av råte.

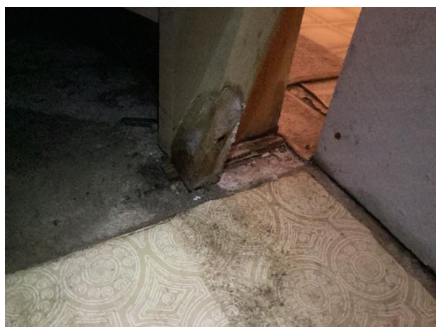

Innvendige dører

Dører i kjeller av tre med speilfronter og dører i 1. etasje med slette finerfronter.

Vurdering av avvik:

- Det er avvik:

Tilstandsrapport

Flere dører har bruksmerker og tar i mellom karm og dørblad.

Konsekvens/tiltak

- Tiltak:

Vedlikehold av overflater og justering/tilpasning.

VÅTROM

1. ETASJE > BAD

Generell

Eldre bad hvor eksakt alder ikke er kjent, er sannsynligvis oppgradert på ett tidspunkt. Overflater bestående av gulvbelegg på gulv med oppbrett på vegger, baderomsplater på vegger og slett malt himling. Begge sluk av plast med klemring. Rommet er innredet med åpen dusjløsning med glassvegger mot rommet, servanttinnredning med veggskap og toalett. Naturlig ventilering fra rommet. Oppvarming med panelovn på vegg. Det er hovedsakelig flatt gulv. Svakt lokalt fall til sluk, men også forhøyning i dusj.

Vurdering av avvik:

- Våtrommet må oppgraderes for å tåle normal bruk etter dagens krav.

Eksempler på avvik:

Innredninger, med unntak av dusj, er nær forventet brukstid.

Mangelfull utførelse med silikon under baderomsplater.

Det er forhøyning på gulv rundt sluk i dusj, kan være svelling, alt vann vil ikke renne til sluk. Det er vann på gulv under befaring og fuktindikator kan dermed ikke benyttes.

Rommet er svært lite brukt over flere år.

Konsekvens/tiltak

- Andre tiltak:

Rommet kan fortsatt benyttes slik det er, men hvor lenge er vanskelig og forutsi og er blant annet avhengig av bruken det blir utsatt for. Forventet brukstid for våtrom er passert med god margin og det anbefales at renovering av rommet inngår i kjøper sine planer for boligen. Symptomer på skader kan raskt oppstå ved hyppig bruk.

Kostnadsestimat: 100 000 - 300 000



Sluk av plast med klemring i tilslutning til gulvbelegg.



Sluk av plast med klemring i tilslutning til gulvbelegg.

1. ETASJE > BAD

Tilliggende konstruksjoner våtrom

Hulltaking er foretatt uten å påvise unormale forhold.

Boligen har ikke vært bebodd på en periode og har de senere årene hatt en svært begrenset bruk.

Tilstandsrapport



KJØKKEN

1. ETASJE > KJØKKEN

TG 1 Overflater og innredning

Kjøkkeninnredning med folierte speilfronter, laminerte benkeplater og vask med sidefelt av rustfritt stål. Løsning med avsatt plass til hvitevarer. Normal bruksslitasje. Vannkran er noe løs i innfesting.

1. ETASJE > KJØKKEN

TG 2 Avtrekk

Det er kjøkkenventilator med avtrekk ut.

Vurdering av avvik:

- Det er avvik:

Halvparten av forventet brukstid er passert.
Ventilator er testet OK.

Konsekvens/tiltak

- Tiltak:

Det er ikke behov for tiltak.

SPESIALROM

1. ETASJE > TOALETTROM

TG 2 Overflater og konstruksjon

Toalettrom som er omdisponert til vaskerom. Overflater bestående av gulvbelegg, tapet på vegger og slett malt himling. Det er naturlig ventilering fra rommet. Opplegg til vaskemaskin og servant på rommet.

Vurdering av avvik:

- Toalettrom har kun naturlig avtrekk fra rommet, NS 3600 krever mekanisk avtrekk for å kunne gi TG 0/1.

Rommet er ikke bygget som våtrom og videre bruk som vaskerom anbefales ikke.
Gulvbelegg folder seg.
Servant er nær forventet brukstid.

Konsekvens/tiltak

- Andre tiltak:

Det anbefales tilbakeføring til toalettrom eller etablering av tett våtrom/vaskerom.

TEKNISKE INSTALLASJONER

Tilstandsrapport

Vannledninger

Vanninntak med måler og stoppekran i kjeller. Vannrør av kobber fra byggeår. Vanntrykk ble påsatt under befaring.

Vurdering av avvik:

- Mer enn halvparten av forventet brukstid er passert på innvendige vannledninger.
- Det drypper fra rørskjøter.

Det er stedvis korrosjon på skjøter.

Svetting fra skjøt over varmtvannsbereder.

Det drypper fra rørskjøt på bodrom.

Rørdeler er mangelfullt befart i vedskjul.

Konsekvens/tiltak

- Tidspunkt for utskiftning av vannledninger nærmer seg.
- I forbindelse med oppgradering av våtrom vil det være naturlig med utskiftning av rør.
- Utette rørkoblinger må skiftes/utbedres.

Kostnadsestimat gjelder for reparasjon.

Kostnadsestimat: Under 10 000

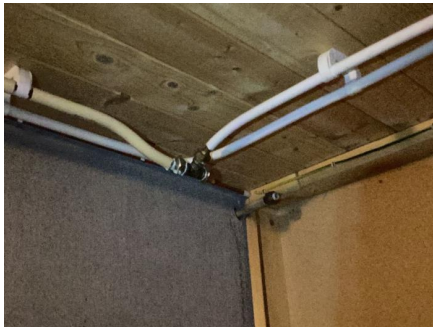

Det drypper fra rørskjøt på bodrom.

Avløpsrør

Avløpsrør og bunnledning av plast fra byggeår. Stakepunkt er ikke observert.

Vurdering av avvik:

- Mer enn halvparten av forventet brukstid er passert på innvendige avløpsledninger.

Avløpsrør er mangelfullt befart på vedskjul.

Konsekvens/tiltak

- Det er ikke behov for utbedringstiltak siden anlegget fungerer i dag, men ut ifra alder kan skader plutselig oppstå på eldre anlegg.
- I forbindelse med oppgradering av våtrom vil det være naturlig med utskiftning av rør.

Ventilasjon

Naturlig ventilering med vegg- og vindusventiler.

Andre VVS-installasjoner - 2

Luft til luft varmepumpe fra 2022. Deler strømkurs med nyere varmepumpe og begge varmepumper kan ikke benyttes samtidig med dagens strømopplegg.

Tilstandsrapport

TE 2 Andre VVS-installasjoner - 2 - 3

Sluk i gulv, utslagsvask og vannkraner på vegg i ett rom i kjeller.

Vurdering av avvik:

- Mer enn halvparten av forventet brukstid på VVS-installasjoner er oppbrukt.

Konsekvens/tiltak

- Det er ikke behov for utbedringstiltak siden VVS-installasjonen(e) fungerer i dag, men ut ifra alder kan skader plutselig oppstå på eldre VVS-installasjoner.

TE 2 Andre VVS-installasjoner

Luft til luft varmepumpe fra 2011. Deler strømkurs med nyere varmepumpe og begge varmepumper kan ikke benyttes samtidig med dagens strøømopplegg.

Vurdering av avvik:

- Mer enn halvparten av forventet brukstid på VVS-installasjoner er oppbrukt.

Konsekvens/tiltak

- Det er ikke behov for utbedringstiltak siden VVS-installasjonen(e) fungerer i dag, men ut ifra alder kan skader plutselig oppstå på eldre VVS-installasjoner.

TE 2 Varmtvannstank

Varmtvannsbereder av eldre dato med kapasitet på ca. 200 liter. Direkte koblet til strøm.

Vurdering av avvik:

- Det er påvist at varmtvannstank er over 20 år

Konsekvens/tiltak

- Det er ikke behov for utbedringstiltak siden tanken fungerer i dag, men ut ifra alder kan skader plutselig oppstå på eldre tanker.

TE 2 Elektrisk anlegg

Dette er en forenklet kontroll begrenset til de spørsmål og undersøkelser som forskrift til avhendingslova (tryggere bolighandel) § 2-18 inneholder. Dette kan ikke sammenlignes med en kontroll utført av offentlig myndighet (Det lokale eltilsyn) eller registrert elektrovirksomhet, og en bygnings sakkyndig har verken kompetanse eller lov til å foreta en slik kontroll.

Tilstandsgraden er vurdert ut fra den forenklete og begrensede kontrollen som forskriften inneholder. El-anlegget kan ha feil og mangler som en slik forenklet undersøkelse ikke vil avdekke. Vær derfor oppmerksom på denne risikoen, og søk videre veiledning eller få en fullstendig kontroll utført av registrert elektrovirksomhet.

Boligen har hovedsakelig åpent lagt elektrisk anlegg. Sikringsskap med automatisk hovedsikring, overspenningsvern og jordfeilsautomater.

1. Foreligger det eltilsynsrapport de siste 5 år, og det er ikke foretatt arbeid på anlegget etter denne, utenom retting av eventuelle avvik i eltilsynsrapport (dvs en el-tilsynsrapport uten avvik)?

Nei

Spørsmål til eier

2. Når ble det elektriske anlegget installert eller sist gang totalt rehabilitert (årstall)? Med totalt rehabilitert menes fullstendig utskiftet anlegg fra inntakssikring og videre.

1975

3. Er alle elektriske arbeider/anlegg i boligen utført av en registrert elektroinstallasjonsvirksomhet?

Ukjent

4. Er det elektriske anlegget utført eller er det foretatt tilleggsarbeider på det elektriske anlegget etter 1.1.1999?

Ja

Tilstandsrapport

Eksisterer det samsvarserklæring?

Nei

5. Foreligger det kontrollrapport fra offentlig myndighet – Det Lokale Eltilsyn (DLE) eller eventuelt andre tilsvarende kontrollinstanser med avvik som ikke er utbedret eller kontrollen er over 5 år?

Nei

6. Forekommer det ofte at sikringene løses ut?

Ukjent

7. Har det vært brann, branntilløp eller varmgang (for eksempel termiske skader på deksler, kontaktpunkter eller lignende) i boligens elektriske anlegg?

Ukjent

Generelt om anlegget

8. Er det tegn til at det har vært termiske skader (tegn på varmgang) på kabler, brytere, downlights, stikkontakter og elektrisk utstyr? Sjekk samtidig tilstanden på elektrisk tilkobling av varmtvannsbereder, jamfør eget punkt under varmtvannstank

Ukjent

9. Er der synlig defekter på kabler eller er disse ikke tilstrekkelig festet?

Ukjent

Inntak og sikringsskap

10. Er det tegn på at kabelinnføringer og hull i inntak og sikringsskap ikke er tette, så langt dette er mulig å sjekke uten å fjerne kapslinger?

Nei

11. Finnes det kursfortegnelse, og er den i samsvar med antall sikringer?

Ja

12. Foreta en helhetsvurdering av det elektriske anlegget, dets alder, allmenne tilstand og fare for liv og helse. Bør det elektriske anlegget ha en utvidet el-kontroll?

Ja Utfyllelse av punkter under elektrisk anlegg er utført på bakgrunn av eventuell informasjon fra eier og observasjoner under den bygningsmessige befaringen av boligen. Undertegnede er ikke el-takstmann og det elektriske anlegget er ikke helhetlig kontrollert. Det anbefales innhenting av en utvidet el-kontroll utført av autorisert foretak.

TEO Branntekniske forhold

Dette er en forenklet kontroll begrenset til de spørsmål som fremkommer under. Tilstandsgraden er basert på retningslinjer til disse spørsmålene i bransjestandarden NS3600. Dette kan ikke sammenlignes med en fullstendig kontroll av branntekniske forhold av offentlig myndighet, eller en vurdering av boligens branntekniske forhold eller prosjektering fra en rådgiver med spesialkompetanse. En bygnings sakkyndig har verken kompetanse til å gi slik veiledning eller lov til å foreta en slik kontroll.

Tilstandsgraden er vurdert ut fra den forenklete og begrensede kontrollen. Det kan være feil og mangler om branntekniske forhold som en slik forenklet undersøkelse ikke vil avdekke. Vær derfor oppmerksom på denne risikoen, og søk videre veiledning eller rådgivning.

Det er brannvarsler i begge etasjer og brannslukker i boligen.

1. Er det mangler for brannslukningsutstyr i boligen iht. forskriftskrav på søknadstidspunktet, men minst Byggeforskrift 1985?

Nei

2. Er det skader på brannslukkingsutstyr eller er apparatet eldre enn 10 år?

Nei

3. Er det skader på røykvarslere?

Nei

4. Er det mangler på røykvarslere i boligen iht. forskriftskrav på søknadstidspunktet, men minst Byggeforskrift 1985?

Nei

TOMTEFORHOLD

Tilstandsrapport

Byggegrunn

Det er ukjent byggegrunn.

TG 2 Drenering

Punktet må sees i sammenheng **Rom under terreng*

Drenering fra byggeår. Deler av takvann ledes ned i bakken, ukjent hvordan dette håndteres videre.

Vurdering av avvik:

- Mer enn halvparten av forventet levetid på drenering er overskredet.
- Det er ut ifra observasjoner påvist indikasjoner på at drenering/tettesjikt har begrenset effekt.

Konsekvens/tiltak

- Tiltak for redrenering rundt boligen kan ikke utelukkes.
- Overvåk tilstanden jevnlig. For å få tilstandsgrad 0 eller 1 må dreneringen skiftes ut, men tidspunktet for når dette er nødvendig er vanskelig å si noe om. Bruken av underetg/kjeller vil og være avgjørende.

TG 1 Grunnmur og fundamenter

Grunnmurer er pusset og malt over terreng. Uisolert bod er punktfundamentert.

Det er ikke observert større/alvorlige avvik på grunnmurer. Deler av innvendige veggflater var ikke tilgjengelige for inspeksjon.

TG 2 Terrengforhold

Det er noe varierende terrengforhold rundt boligen.

Vurdering av avvik:

- Det er påvist dårlig fall eller flatt terreng inn mot grunnmur og dermed muligheter for større vannansamlinger.

Konsekvens/tiltak

- Andre tiltak:

Tiltak må ses i sammenheng med evt. drenerende arbeider.

TG 2 Utvendige vann- og avløpsledninger

Stikkledninger fra byggeår.

Vurdering av avvik:

- Mer enn halvparten av forventet brukstid er passert på utvendige avløpsledninger.
- Mer enn halvparten av forventet brukstid er passert på utvendige vannledninger.

Konsekvens/tiltak

- Det er ikke behov for utbedringstiltak siden anlegget fungerer i dag, men ut ifra alder kan skader plutselig oppstå på eldre anlegg.

TG 2 Oljetank

Det er nedgravet oljetank ved entre. Har vært sanert og benyttet med biodrivstoff.

Vurdering av avvik:

Tilstandsrapport

- Det er avvik:

Halvparten av forventet brukstid er passert.

Konsekvens/tiltak

- Tiltak:

Det er ikke kjent med behov for tiltak.

Kostnadsestimat: 10 000 - 50 000



Bygninger på eiendommen

Garasje



Anvendelse

Byggeår

Kommentar

Ukjent byggeår.

Standard

Enkel standard.

Vedlikehold

Normalt vedlikeholdt.

Beskrivelse

Bygget er fundamentert med grunnmur av lettklinker og støpt plate på mark. Vegger av bindingsverk og takkonstruksjon av takstoler. Fasader er kledd med trekledning og tak er tekket med takplater av metall. Takrenner, nedløp og beslag av metall. To stk. vippeporter av tre, en med elektrisk åpner. Innvendig er det betonggulv og åpne konstruksjoner, en del har gipsplater på vegger og i himling.

Misfarging og slitasje på innvendige overflater. Skade på grunnmur på baksiden.

Arealer, byggetegninger og brannceller

Standard gjeldende fra 01.01.2024

Arealmålinger og arealoppsett er basert på Norsk standard 3940:2023 Areal- og volum-beregninger av bygninger. Arealet gjelder for tidspunktet da boligen ble målt

Hva er måleverdig areal?

Arealet i rommet må ha minst 1,90 m fri høyde over gulvet og minst bredde på 0,60 m. Et loft med skråtak vil for eksempel bare få registrert målbart areal der høyden er minst 1,90 m og bredden minst 0,60 m. Rommet må ha dør eller luke, og gangbart gulv.

Hva er bruksareal?

BRA = BRA-i + BRA-e + BRA-b

Bruksarealet for bygningen er bruttoarealet minus arealet som opptas av yttervegger.

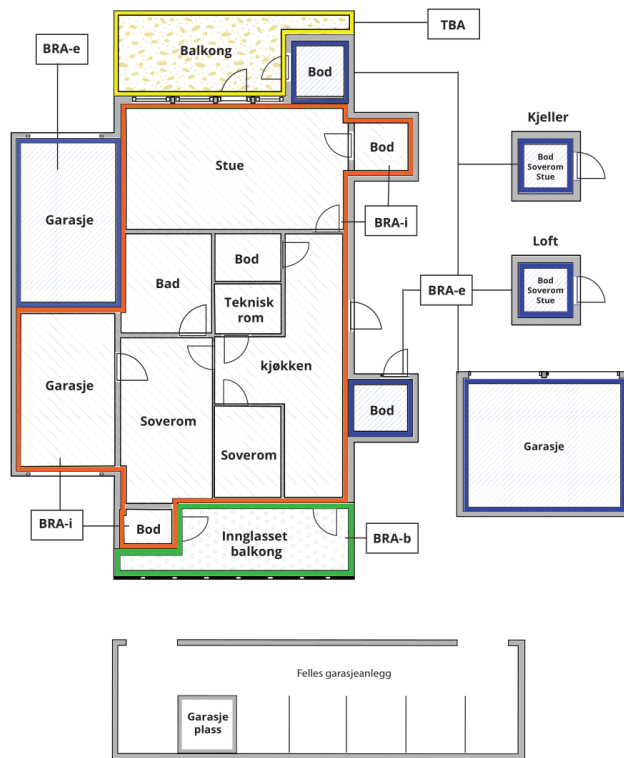

Carport og/eller garasjeplass i felles garasjeanlegg er ikke måleverdig areal

Internt bruksareal (BRA-i)	Arealet innenfor boenheten(e)
Ekstern bruksareal (BRA-e)	Arealet av alle rom utenfor boenheten(e) og som tilhører denne, slik som for eksempel bod
Innglasset balkong mv (BRA-b)	Arealet av innglasset balkong, veranda eller altan når denne er tilknyttet boenheten(e)
Terrasse- og balkongareal (TBA)	Arealet av terrasser, åpne balkonger og åpen altan tilknyttet boenheten(e)

Gulvareal (GUA) Er sum av BRA (bruksareal) og ALH (areal med lav takhøyde).

Areal med lav takhøyde (ALH) er ikke måleverdig areal, som skyldes skråtak og lav himlingshøyde.

GUA kan opplyses i markedsføring der det er aktuelt for den konkrete boligen og kun sammen med BRA-i, for eksempel der gulvflaten har en verdi og har funksjon ved møblering og bruk av rommene. Ikke innredet areal som kaldloft, måles og oppgis normalt ikke.

Arealet kan ikke alltid fastsettes nøyaktig

Areal kan være komplisert eller umulig å måle opp nøyaktig fordi det er vanskelig å fastslå tykkelsen på innervegger, skjevheter i og utforming av bygningskonstruksjoner som karnapp, buer og vinkler som ikke er rette, åpne rom over flere etasjer og så videre.

Eiendommens markedsverdi kan ikke baseres på en matematisk beregning basert på antall kvadratmeter opplyst i rapporten. Opplysninger om areal kan altså ikke alene benyttes for å beregne eiendommens verdi.

Den bygningsfaglige kan avdekke eventuelle bruksendringer og avvik i branncelleindelning

Den bygningsfaglige ser på byggetegninger hvis de er tilgjengelige og dette er en del av oppdraget, og vurderer bruken av boligen opp mot tegningene. Hvis den bygningsfaglige avdekker at en bolig ikke ser ut til å være delt opp i brannceller etter kravene i byggeteknisk forskrift på befaringstidspunktet, skal det opplyses om dette.

Reglene om bruksendring og brannceller kan være kompliserte. Søk videre faglige råd om rapporten ikke gir deg svar. Den bygningsfaglige kan ikke vurdere og svare på alle spørsmål, og kan heller ikke vite om kommunen kan gi unntak for kravene som gjelder. [Vil du vite mer?](#)

Om brannceller

En branncelle er hele eller avgrensede deler av en bygning hvor en brann fritt kan utvikle seg uten at den kan spre seg til andre bygninger eller andre deler av bygningen i løpet av en fastsatt tid.

Om bruksendring

Bruksendring er å endre bruken av et rom fra en tillatt bruk til en annen. Dette kan kreve søknad og tillatelse, for eksempel hvis du endrer et rom fra bod til soverom eller arbeidsrom, eller hvis du endrer en bolig til to separate boliger.

Rom for varig opphold har krav til takhøyde, romstørrelse, rømningsvei og lysforhold som må være oppfylt. Du kan søke kommunen om unntak for kravene, men kan ikke regne med å få unntak for krav som går på helse og sikkerhet, for eksempel krav til rømningsvei.

Bruksendring som krever godkjenning, og som ikke er søkt bruksendret, er ulovlig. Kommunen kan etter plan- og bygningsloven kapittel 32 forfølge overtredelser. Kommunen kan pålegge deg å avslutte den ulovlige bruken, eventuelt å rette eller tilbakeføre rommet til godkjent bruk.

Arealer

Enebolig

Ny arealstandard

Etasje	Bruksareal BRA m ²			SUM	Terrasse- og balkongareal (TBA)	Ikke måleverdig areal (ALH)	Gulvareal (GUA)
	Internt bruksareal (BRA-i)	Eksternt bruksareal (BRA-e)	Innglasset balkong (BRA-b)				
Kjeller	91			91			91
1. etasje	98	6		104			104
SUM	189	6					195
SUM BRA	195						

Romfordeling

Etasje	Internt bruksareal (BRA-i)	Eksternt bruksareal (BRA-e)	Innglasset balkong (BRA-b)
Kjeller	Trapperom , Tidligere stue, Flere kjellerrom		
1. etasje	Kjøkken , Toalettrom , Bad , Entré , Gang , Stue , Trapperom , Soverom 1, Soverom 2, Soverom 3		

Lovlighet

Byggetegninger

Det foreligger ikke tegninger

Kommentar:

Brannceller

Er det påvist synlige tegn på avvik i branncelleinndeling ut ifra dagens byggeteknisk forskrift?

Ja Nei

Nyere håndverkstjenester

Er det ifølge eier utført håndverkstjenester på boligen siste 5 år?

Ja Nei

Kommentar:

Krav for rom til varig opphold

Er det påvist avvik i forhold til rømningsvei, dagslysflate eller takhøyde?

Ja Nei

Kommentar:

Garasje

Ny arealstandard

Etasje	Bruksareal BRA m ²			SUM	Terrasse- og balkongareal (TBA)	Ikke måleverdig areal (ALH)	Gulvareal (GUA)
	Internt bruksareal (BRA-i)	Eksternt bruksareal (BRA-e)	Innglasset balkong (BRA-b)				
Etasje		35		35			35

SUM		35			35
SUM BRA		35			

Romfordeling

Etasje	Internt bruksareal (BRA-i)	Eksternt bruksareal (BRA-e)	Innglasset balkong (BRA-b)
Etasje	Garasje		

Lovlighet

Byggetegninger

Det foreligger ikke tegninger

Kommentar:

Brannceller

Er det påvist synlige tegn på avvik i branncelleinndeling ut ifra dagens byggeteknisk forskrift?

Ja Nei

Nyere håndverkstjenester

Er det ifølge eier utført håndverkstjenester på boligen siste 5 år?

Ja Nei

Krav for rom til varig opphold

Er det påvist avvik i forhold til rømningsvei, dagslysflate eller takhøyde?

Ja Nei

Kommentar:

Total fordeling mellom P-ROM og S-ROM

Tabellen under viser fordelingen av P-ROM og S-ROM etter veiledningen til NS 3940: 2012. Dette er til informasjon og til sammenligning. Tallene er omtrentlige, kan avvike fra faktiske målinger og er ikke juridisk bindende

	P-ROM(m2)	S-ROM(m2)
Enebolig	98	97
Garasje	0	35

Befarings - og eiendomsopplysninger

Befaring

Dato	Til stede	Rolle
23.7.2024	Anders Austad	Takstingeniør

Matrikkeldata

Kommune	gnr.	bnr.	fnr.	snr.	Areal	Kilde	Eieforhold
3419 VÅLER	43	141		0	819.2 m ²	BEREGNET AREAL (Ambita)	Eiet

Adresse

Sagerudsvingen 4

Hjemmelshaver

Grønås Bjørn Sindre

Eiendomsopplysninger

Beliggenhet

Eiendommen ligger inne på et veletablert boligfelt på østsiden av jernbanen i Våler sentrum. Omgivelsene består av småhusbebyggelse.

Adkomstvei

Adkomst til eiendommen med direkte avkjøring fra Sagerudsvingen.

Tilknytning vann

Offentlig vann.

Tilknytning avløp

Offentlig avløp.

Regulering

Ikke kontrollert.

Om tomten

Asfaltert innkjøring og biloppstillingsplass. Hage med plen rundt boligen og noe beplantning med trær og busker.

Siste hjemmelsovergang

År	Type
2021	Gave

Kilder og vedlegg

Dokumenter

Beskrivelse	Dato	Kommentar	Status	Sider	Vedlagt
Egenerklæring			Ikke gjennomgått		Nei

Tilstandsrapportens avgrensninger

STRUKTUR • REFERANSENIVÅ • TILSTANDSGRADER

- Rapporten er basert på innholdskrav i Forskrift til avhendingslova (tryggere bolighandel). Formålet er å gi en tilstandsanalyse til bruk for den som bestiller og/eller i et salg til forbruker, og ikke for andre tredjeparter. Rapportens omfang, struktur, metode og begrepsbruk følger i hovedsak Norsk Standard NS 3600:2018 (Teknisk tilstandsanalyse ved omsetning av bolig), samt Takstbransjens retningslinjer ved tilstandsrapportering for boliger og Takstbransjens retningslinjer for arealmåling.
- Tilbakeholdt eller uriktig informasjon som har betydning for vurderingen, er ikke bygningssakkyndiges ansvar. Rapporten beskriver avvik, altså en tilstand som er dårligere enn referansenivået. Rapporten framhever normalt ikke positive sider ved boligen ut over det som fremgår av tilstandsgradene.
- Tilstanden angis i rapporten og gir uttrykk for en gitt forventet tilstand blant annet vurdert ut fra alder og normal bruk slik:

i) **Tilstandsgrad 0, TG0:** Ingen avvik eller skader. I tillegg må bygningsdelen være tilnærmet ny, mindre enn 5 år, og det foreligger dokumentasjon på faglig god utførelse.

ii) **Tilstandsgrad 1, TG1:** Mindre avvik. Normal slitasje. Strakstiltak ikke nødvendig. TG1 kan gis når bygningsdelen er tilnærmet ny og det ikke foreligger dokumentasjon på faglig god utførelse.

iii) **Tilstandsgrad 2, TG2:** Vesentlige avvik, og mindre avvik som etter NS 3600 gir TG 2, men som ikke nødvendigvis krever umiddelbare tiltak. I denne rapporten kan TG2 i Rapportsammendrag være inndelt i TG2 som krever tiltak og de som ikke krever umiddelbare tiltak. Konstruksjonen har normalt enten feil utførelse, en skade eller symptomer på skade, sterk slitasje eller nedsatt funksjon. Vedlikehold eller tiltak trengs i nær fremtid, det er grunn til å varsle fare for skader på grunn av alder eller overvåke spesielt på grunn av fare for større skade eller følgeskade. For skjulte konstruksjoner vil alder i seg selv være et symptom som kan gi TG2. For synlige konstruksjoner kan alder sammen med andre symptomer og momenter gi TG2. Avvik under TG2 kan gis sjablongmessig anslag.

iv) **Tilstandsgrad 3, TG3:** Store eller alvorlige avvik. Kraftige symptomer på forhold som man må regne med trenger utbedring straks eller innen kort tid. Påvist funksjonssvikt eller sammenbrudd. Avvik under TG3 skal gis sjablongmessig anslag.

v) **Tilstandsgrad TGiU:** Ikke undersøkt/ikke tilgjengelig for undersøkelse.

- Ved TG0 og TG1 gis det normalt ingen begrunnelse for valg av tilstandsgrad, fordi bygningen eller bygningsdelen da bare har normal slitasje. For anbefalte tiltak ved TG2 og TG3 må bruker av rapporten vurdere om tiltakene er nødvendige og lønnsomme. Hva det vil koste å utbedre rom eller bygningsdeler er et sjablongmessig anslag basert på registrert avvik og angitte tiltak i rapporten. Anslaget er gitt på generelt grunnlag og basert på erfaringstall i seks intervaller, og kan ikke forveksles med en konkret vurdering og tilbud fra en entreprenør eller håndverker. Det må eventuelt innhentes tilbud for en nærmere undersøkelse, og konkret og nøyaktig vurdering av utbedringskostnad. Kostnader til ikke oppdagede avvik/utbedringer/feil kan forekomme. Utbedringskostnad avhenger av personlige preferanser og markedspris på materialer og tjenesteyter.

PRESISERINGER

- Avvik vurderes ut fra tekniske forskrifter på godkjenningstidspunktet for bygget. Noen bygningsdeler vurderes

etter gjeldende teknisk forskrift på befaringstidspunktet. Dette gjelder blant annet:

i) Bad, vaskerom (våtrom)

ii) Forhold rundt brann, rømming, sikkerhet, for eksempel rekkverkshøyder/åpninger, ulovlige bruksendringer, brannceller mv.

- For skjulte konstruksjoner slik som vann og avløp uten dokumentasjon, er kvalitet og alder vurdert.

- Fastmonterte installasjoner, for eksempel innfelt belysning (downlights), demonteres ikke for å sjekke dampspærren bak. Dette av hensyn til bygningssakkyndiges kompetanse og risikoen for skade.

- Kontroll av fukt i konstruksjonen ved hulltaking i bad og vaskerom (våtrom), rom under terreng (kjelleretasje, underetasje og sokkeletasje) eller andre bygningsdeler skjer etter eiers aksept. Hulltaking av våtrom og rom under terreng kan unntaksvis unnlates, se Forskrift til Avhendingsloven.

- Kontroll av romfunksjoner for P-ROM utføres kun når det ikke foreligger godkjente og byggemeldte tegninger, eller når tegninger ikke stemmer med dagens bruk.

- Bygningssakkyndig gir en forenklet vurdering av branntekniske forhold og elektriske installasjoner i boligen dersom det er mer enn fem år siden sist boligen hadde el-tilsyn. Bygningssakkyndig kan anbefale å konsultere offentlige myndigheter eller kvalifisert elektrofaglig fagperson ved behov for grundigere undersøkelser.

TILLEGGSENDERSØKELSER

Etter avtale kan tilstandsanalysen utvides til også å omfatte tilleggssundersøkelser utover minimumskravet i forskriften.

BEFARINGEN

Rapporten gir en vurdering av byggverk og bygningsdeler som bygningssakkyndig har observert, og som fremkommer av Forskrift til avhendingsloven. Rapporten er likevel ingen garanti for at det ikke kan finnes skjulte feil, skader og mangler. NS 3600:2018 (Teknisk tilstandsanalyse ved omsetning av bolig) har undersøkelsesnivå fra 1 til 3, der undersøkelsesnivå 1 er det laveste og baseres på visuell observasjon. Rapporten baseres på undersøkelsesnivå 1 med få unntak (våtrom og rom under terreng). I praksis betyr dette at gjennomføringen av befaringen begrenses som følger:

- Det utføres kun visuelle observasjoner på tilgjengelige flater uten fysiske inngrep (f.eks. riving).

- Flater som er skjult av snø eller på annen måte ikke er tilgjengelig eller skjult, blir ikke kontrollert. Det foretas ikke funksjonssprøving av bygningsdeler, som isolasjon, piper, ventilasjon, el. anlegg, osv.

- Det gis ingen vurdering av boligens tilbehør, hvite- og brunevarer og annet inventar. Dette gjelder også integrert tilbehør.

- Inspisering av yttertak er basert på det som er synlig, normalt på insiden fra loftet og utvendig fra stige/bakkenivå. Befaring av tak må være sikkerhetsmessig forsvarlig for å kunne gjennomføres.

- Stikkprøvetakninger er utvalgt tilfeldig og kan innebære kontroll under overflaten med spiss redskap eller lignende.

Tilstandsrapportens avgrensninger

UTTRYKK OG DEFINISJONER

- Tilstand: Byggverkets eller bygningsdelens tekniske, funksjonelle eller estetiske status på et gitt tidspunkt.
- Symptom: Observerbart forhold som gir indikasjon på hvilken tilstand et byggverk eller en bygningsdel befinner seg i. Benyttes ved beskrivelse av avvik.
- Skadegjørere: Zoologiske eller biologiske skadegjørere, i hovedsak råte, sopp og skadedyr.
- Fuktøk: Overflatesøk med egnet søkeutstyr (fuktindikator) eller visuelle observasjoner.
- Fuktmåling: Måling av fuktinnhold i materiale eller i bakenforliggende konstruksjon ved bruk av egnet måleutstyr (blant annet hammerelektrode og pigger).
- Utvidet fuktøk (hulltaking): Boring av hull for inspeksjon og fuktmåling i risikoutsatte konstruksjoner, primært i tilstøtende vegger til bad, utforede kjellervegger og eventuelt i oppforede kjellergulv.
- Normal slitasjegrade: Forventet nedsliting av materiale i overflaten som er basert på enkle visuelle observasjoner. Kan vurderes sammen med bygningsdelens alder.
- Forventet gjenværende brukstid: Anslått tid et byggverk eller en del av et byggverk fortsatt vil være tjenlig for sitt formål (NS3600, Termer og definisjoner punkt 3.9)

AREALBEREGNING FOR BOENHETER

- Areal fastsettes etter Forskrift til avhendingsloven og Norsk Standard 3940 Areal- og volum-beregninger av bygninger fra 2023.
- Areal oppgis i hele kvadratmeter i rapporten, og gjelder for det tidspunkt oppmålingen fant sted.
- Bruksareal (BRA) er det måleverdige arealet som er innenfor omsluttete vegger målt i gulvhøyde (bruttoareal minus arealet som opptas av yttervegger). I tillegg til gulvhøyde gjelder regler om fri bredde for at arealet skal være måleverdig, med betydning for BRA av for eksempel loft med skråtak. BRA består av internt bruksareal (BRA-i), eksternt bruksareal (BRA-e) og innglasset balkong mv (BRA-b). Terrasse- og balkongareal (TBA) opplyses der tilstandsrapporten skal benyttes i boligomsetningen og der det er aktuelt. I tillegg kan gulvareal (GUA) og areal med lav takhøyde (ALH) opplyses sammen med BRA der det er aktuelt og en del av oppdraget. Rom skal ha atkomst og gangbart gulv for å kunne regnes som BRA/måleverdig areal.
- Arealet måles og oppgis dersom arealet oppfyller krav til måleverdighet, slik som at arealet må ha minst en bredde på 0,6m og minst en høyde på 1,9 m osv. Et rom kan være i strid med teknisk forskrift og mangle godkjenning hos kommunen for den aktuelle bruken, uten at dette får betydning for om arealet måles og oppgis i tilstandsrapporten. Når arealet måles tas det ikke hensyn til om arealet er lovlig oppført eller om bruken er lovlig, bruksendringer, lysforhold eller andre sikkerhetsmangler.
- Eiendommens markedsverdi kan ikke baseres på en rent matematisk beregning i forhold til antall kvadratmeter opplyst i rapporten. Opplysninger om areal kan altså ikke alene benyttes for beregning av eiendommens verdi.

- Rom som ligger utenfor boenheten, men som eier har påvist og/eller opplyst at tilhører boenheten, er oppmålt og inkludert i BRA-e. Det er ikke fremvist dokumentasjon på at rommet tilhører boenheten, med mindre dette er angitt særskilt. Rom utenfor boenheten kan omdisponeres av borettslaget/sameiet og dette kan påvirke boligens BRA. Vær oppmerksom på at NS 3940:2023 og eierseksjonsloven har ulik definisjon av fellesareal. Ved arealmåling gjelder NS 3940:2023 som definerer fellesareal slik: "Delen av bygning som brukes av to eller flere bruksenheter eller til bygningens forvaltning, drift eller vedlikehold.
- I en overgangsperiode skal rapporter som benyttes i boligomsetningen eller dersom det er en del av oppdraget også opplyse om fordelingen mellom P-ROM og S-ROM med utgangspunkt i definisjonene som fremkommer av veiledningen til Norsk Standard 3940 Areal- og volum-beregninger av bygninger fra 2012. Fordelingen mellom P-ROM og S-ROM er basert på veiledningen og bygningssakkyndiges eget skjønn. P-ROM er måleverdige rom som benyttes til kort eller langt opphold. S-ROM er måleverdige rom som benyttes til lagring, og tekniske rom. Bruken av et rom på befaringstidspunktet har betydning for om rommet defineres som P-ROM eller S-ROM. Dette betyr at rommet både kan være i strid med teknisk forskrift og mangle godkjenning i kommunen for den aktuelle bruken, uten at dette vil få betydning for valg av arealkategori.
- Se øvrig informasjon om areal i rapporten, Norsk Standard 3940 (2012 og 2023) og veiledningen til disse.

PERSONVERN

Norsk takst, bygningssakkyndig og takstforetaket behandler personopplysninger som bygningssakkyndig trenger for å kunne utarbeide rapporten. Personvernerklæring med informasjon om bruk av personopplysninger og dine rettigheter finner du her [Personvernerklæring - iVerdi](#)

DELING AV PERSONOPPLYSNINGER FOR TRYGGERE BOLIGHANDEL OG MULIG RESERVASJON

Norsk takst og deres samarbeidspartnere benytter personopplysninger fra rapporten for analyse- og statistikkformål, samt utvikling og drift av produkter og tjenester for takstbransjen og andre aktører i bolig-omsetningen. Les mer om dette og hvordan du kan reservere deg på <https://www.norsktakst.no/norsk/om-norsk-takst/personvernerklæring/reservasjon/>

Vendu lager en boliganalyse basert på opplysninger fra rapporten. Les mer om dette og hvordan du kan reservere deg her: <https://samtykke.vendu.no/IZ6785>

KLAGEORDNING FOR FORBRUKERE

Er du som forbruker misfornøyd med bygningssakkyndiges arbeid eller opptreden ved taksering av bolig eller fritidshus, se www.takstklagenemnd.no for mer informasjon