

# Tilstandsrapport

 Fritidsbolig

 Mogresfjellet 133, 8618 MO I RANA

 RANA kommune

 gnr. 147, bnr. 1, fnr. 102

## Markedsverdi

**1 100 000**

Sum areal alle bygg: BRA: 100 m<sup>2</sup> BRA-i: 59 m<sup>2</sup>



Befaringsdato: 24.06.2025

Rapportdato: 03.07.2025

Oppdragsnr.: 21602-1072

Referansenummer: CE1872

Autorisert foretak: Helgeland BBL

Sertifisert Takstingeniør: Olaf Andreas Karstensen

Vår ref: J.R.Hansen



Rapporten kan brukes i inntil ett år etter rapportdato, og kan ikke gjenbrukes ved flere boligsalg i denne perioden. Skjer det endringer, oppstår skader også videre på boligen, bør du som selger be om oppdatert rapport.

## Norsk takst

Norsk takst er bransjeorganisasjonen for landets bygningssakkyndige og takstforetak, med om lag 1400 sertifiserte medlemmer fordelt på omtrent 1000 bedrifter. I boligomsetningen regnes takstrapportene som et helt avgjørende element i den informasjonen som gjøres tilgjengelig for kjøper. Årlig leverer medlemmene rundt 120.000 slike takster. Det gir unik oversikt over norske boliger, og bidrar til at alle oppdrag kan utføres med utgangspunkt i erfaringsbasert kvalitet.



Det stilles høye krav til utdanning, sertifisering og yrkesetikk. Norsk takst er opptatt av at boligomsetningen skal være trygg, og legger vekt på å opptre uavhengig av andre bransjeaktører. Bygningssakkyndige fakturerer sine tjenester uten hensyn til hvilken pris som oppnås, og skal heller ikke på annen måte ha noen egeninteresse knyttet til handelen.

Uavhengighet og god fagkunnskap har over tid bygget troverdighet og tillit. Både selger og kjøper skal kunne stole på bygningssakkyndiges vurderinger. For tilfeller der det likevel skulle oppstå misnøye med utført arbeid, har vi sammen med Forbrukerrådet etablert en klagenemnd.

Norsk takst har en sentral rolle i utviklingen av norske standarder, regler og profesjonsprinsipper, og representerer bransjen i alle relevante internasjonale fora. Dette sikrer at norske bygningssakkyndige tidlig kan tilpasse seg krav og bransjetrender fra utlandet, samtidig som takseringsfaget får en norsk stemme på verdensbasis. Organisasjonen bidrar i næringspolitisk sammenheng, og har vært en pådriver for å sikre at lover og regler gir trygghet for forbrukerne i boligomsetningen.

## Helbo Takst

er en underavdeling til Teknisk avdeling i Helgeland BBL og har kontorplass på Mo og i Mosjøen og tar på seg oppdrag over hele Helgeland.

Vi har godkjenning innen taksering/tilstandsanalyse av boliger, fritidsboliger, næringseiendommer med TEGoVA Residential Valuer sertifisering samt skadetaksering av byggverk og skjønn.

Avdelingen ble opprettet i 2009 og består i dag av 3 sertifiserte takstingeniører som påtar seg oppdrag for privatpersoner, meglere, bedrifter og det offentlige.

Kontakt oss for takst på mobil 911 31 448. Firmapost: [post@helgelandbbl.no](mailto:post@helgelandbbl.no) eller til [jrh@helgelandbbl.no](mailto:jrh@helgelandbbl.no)

### Rapportansvarlig

Olaf Andreas Karstensen  
Uavhengig Takstingeniør  
[oak@helgelandbbl.no](mailto:oak@helgelandbbl.no)  
970 88 493

### Medansvarlig

John-Roger Hansen  
Uavhengig Takstingeniør  
[jrh@helgelandbbl.no](mailto:jrh@helgelandbbl.no)  
911 31 448



# Dette trenger du å vite om tilstandsrapporten



## Hva er en tilstandsrapport?

En tilstandsrapport beskriver synlige skader/avvik eller tegn på skader/avvik på boligen. Rapporten fremhever vanligvis ikke positive egenskaper ved boligen.



## Hva vurderer en bygningsakkyndig?

Den bygningsakkyndige vurderer boligen ut fra hva man kan forvente av en bygning av samme alder og type. Vurderingen gjøres som regel mot hvordan det var vanlig å bygge og regler som gjaldt da boligen ble oppført (søknadstidspunktet). Forhold som er vanlige for bygningens alder, slik som slitasje etter normal bruk regnes ikke som avvik.



## Hva inneholder tilstandsrapporten?

Den bygningsakkyndige undersøker rom og bygningsdeler slik det kommer frem av [Forskrift til avhendingsloven](#). Tilstandsrapporten inneholder bare avvik som den bygningsakkyndige kan se eller kontrollere med enkle hjelpemidler. Det gjøres ikke nærmere undersøkelser slik som åpning av vegger eller andre bygningsdeler. I vegg mot våtrom og rom under terreng kan det borres et hull for å gjøre enkle undersøkelser slik som fuktsøk.

## Når du kjøper en brukt bolig

Når du kjøper en brukt bolig, er det viktig å være oppmerksom på at dette ikke kan sammenlignes med å kjøpe en ny bolig. Måten boligen ble bygget på kan være annerledes enn i dag. Bygninger svekkes over tid, og utsettes for slitasje blant annet på grunn av bruk og vær og vind. Mange boliger fornyes helt eller delvis, noen i flere omganger, eller det oppføres tilbygg. Særlig for boliger som er pusset opp eller endret, er det viktig å merke seg at fornyelse av overflater ikke nødvendigvis betyr at bygningsdeler under er forbedret.

## Vurdering mot byggregler

Den bygningsakkyndige vil vurdere boligen mot hvordan det var vanlig å bygge og regler som gjaldt på søknadstidspunktet. Den bygningsakkyndige ser etter avvik som har betydning for og som reduserer boligens funksjon og verdi, og som kommer frem av forskrift til avhendingslova.

Noen bygningsdeler og forhold vil den bygningsakkyndige vurdere mot dagens regelverk. Etter dagens regelverk vil disse kunne få TG2 eller TG3 uten at det nødvendigvis er krav om at avviket må utbedres. Dette kan gjelde sluk, tettesjikt og fall på bad og vaskerom, forhold som gjelder sikkerhet mot brann, rekkverk, trapper, osv.

## Tilstandsrapporten beskriver ikke hele boligen

### BYGNINGSSAKKYNDIGE SER FOR EKSEMPEL IKKE PÅ

- vanlig slitasje og normal vedlikeholdstilstand
- bagatellmessige forhold som ikke påvirker bygningens bruk eller verdi vesentlig
- etasjeskillere
- tilleggsbygg slik som garasje, bod, anneks, naust også videre
- utvendige trapper
- støttemurer
- skjulte installasjoner
- installasjoner utenfor bygningen
- full funksjonstesting av el- og VVS-installasjoner
- geologiske forhold og bygningens plassering på grunnen
- bygningens planløsning
- bygningens innredning
- løsløse slik som hvitevarer
- utendørs svømmebasseng og pumpeanlegg
- bygningens estetikk og arkitektur
- bygningens lovlighet (bortsett fra bruksendringer, brannceller og forhold som åpenbart kan påvirke helse, miljø og sikkerhet)
- fellesarealer (med mindre boligeier har vedlikeholdsplikt for fellesarealer og dette er kjent for bygningsakkyndig, eller fellesarealet har en særlig tilknytning til boligen).

© iVerdi 2023 © Norsk takst 2023

Malen til denne rapporten, inkludert standardtekstene fra Norsk takst, er vernet etter åndsverkloven og kan kun benyttes av medlemsforetakene i Norsk takst og av takstingeniører som er sertifisert i slikt foretak, samt av kunder hos iVerdi og studenter hos NEAK. For andre aktører er eksemplarframstilling av malen og standardtekster, som utskrift og annen kopiering til bruk som grunnlag for tilsvarende rapporter, bare tillatt når det er hjemlet i lov (kopiering til privat bruk, sitat o.l.) eller avtale med Norsk Takst ([Forside](#)) eller iVerdi ([Hjem-iVerdi](#)).

Utnyttelse i strid med lov eller avtale kan medføre erstatnings- og straffansvar.

# Dette trenger du å vite om tilstandsrapporten

## Tilstanden vurderes med ulike tilstandsgrader

Tilstanden gir uttrykk for en gitt forventet tilstand, blant annet vurdert ut fra alder og normal bruk. Ved Tilstandsgrad 0 (TG0) og Tilstandsgrad 1 (TG1) gir den bygningssakkyndige normalt ingen begrunnelse for valg av tilstandsgrad. Grunnen er at bygningen eller bygningsdelen da bare har normal slitasje. Ved skjulte konstruksjoner kan alder alene avgjøre tilstandsgrad. Når bygningssakkyndige anbefaler tiltak, for eksempel utbedringer, må brukeren av rapporten vurdere om tiltakene er nødvendige og lønnsomme. Når den bygningssakkyndige velger tilstandsgrad, baseres vurderingen på faste kriterier som følger av gjeldende bransjestandard for Teknisk tilstandsanalyse ved omsetning av bolig og Forskrift til avhendingslova.



### TILSTANDSGRAD 0, TG0: INGEN AVVIK

Bygningsdelen skal være tilnærmet ny, ikke vise tegn på slitasje og det skal være lagt frem dokumentasjon på faglig god utførelse. Det er ingen merknader til delen.



### TILSTANDSGRAD 1, TG1: MINDRE AVVIK

Bygningsdelen skal bare ha normal slitasje, og straktiltak skal ikke anses som nødvendig. Graden kan også brukes når delen er ny, men der dokumentasjon på faglig god utførelse mangler.



### TILSTANDSGRAD 2, TG2: VESENTLIGE AVVIK OG MINDRE AVVIK SOM ETTER NS 3600 GIR TG 2

Bygningsdelen skal enten ha feil utførelse, en skade eller symptomer på skade, sterk slitasje eller nedsatt funksjon. Graden gis når bygningsdelen trenger vedlikehold eller tiltak i nær fremtid. Graden skal også brukes når delen er gammel og det er grunn til å varsle om faren for skader på grunn av alderen, eller når det er grunn til å overvåke delen spesielt på grunn av fare for større skader eller følgeskader.

Ved avvik som ikke krever umiddelbare tiltak (ingen umiddelbar kostnad) så blir TG2 markert med en lysere farge.



### TILSTANDSGRAD 3, TG3: STORE ELLER ALVORLIGE AVVIK

Denne tilstandsgraden brukes ved kraftige tegn på forhold som man må regne med trenger utbedring straks eller innen kort tid. Det er påvist funksjonssvikt eller sammenbrudd.



### IKKE UNDERSØKT/IKKE TILGJENGELIG FOR UNDERSØKELSE

Det kan være avvik/skader som ikke er avdekket.

## Hva er et anslag på utbedringskostnad?

Hva det vil koste å utbedre rom eller bygningsdeler, er et forsiktig anslag basert på nåværende kvalitet, registrert avvik og angitte tiltak i rapporten. Anslaget er gitt på generelt grunnlag og må ikke forveksles med et pristilbud fra en håndverker. Det kan foreligge avvik og tiltak som ikke kommer frem av rapporten. Utbedringskostnad avhenger blant annet av personlige valg av og markedspris på materialer og tjenesteyter.

I rapporten skal det settes anslag for utbedringskostnad for TG3, og slikt anslag kan også gis ved TG2.



# Beskrivelse av eiendommen

Hytta er bygd av nåværende eier og fremstår som normalt godt vedlikeholdt. Enkelte oppgraderinger må dog påberegnes iht. normal elde og slitasje i følge påpekte anmerkninger i rapporten. Boligen er bygget iht. tidligere byggeforskrifter og boligens standard avviker derfor fra dagens krav til rom, innemiljø, energiøkonomisering, etc. Feil eller mangler er anmerket der det er synlige forhold som kan registreres ved en vanlig visuell befaring uten inngrep i bygningskonstruksjonene eller bygningsdelene.

## Fritidsbolig - Byggeår: 1989

### UTVENDIG

[Gå til side](#)

Taktekkingen er av pappshingel. Taket er besiktiget fra bakkenivå. Siden taket (takkonstruksjon, takteking og skorstein) kun er observert fra bakkenivå, er vurderingen begrenset av dette. Selv om det ikke er avdekket skader under befaringen, betyr ikke dette at det ikke foreligger skader som en besiktigelse på taket kan avdekke. Vær oppmerksom på denne risikoen. En undersøkelse av taket kan utføres av en fagperson under tilstrekkelige sikkerhetsforhold. Takrenner og nedløpsrør av plast, Heldekkende beslag over pipe.

Veggene har bindingsverkskonstruksjon fra byggeår. Fasade/kledning har stående villmarkskledning. Saltakkonstruksjon med sperrer over synlige tømmeråser. Hytta har åpen himling. Bygningen har trevinduer med koblet glass fra byggeår. Bygningen har malt panelt ytterdør med glass. Malt balkongdør i tre med glass. Begge fra byggeår. Platting, terrasse og altan i ulike nivåer på totalt ca 88m<sup>2</sup> av impregnerte materialer, fundamentert på betongpilarer. Rekkverk av bord. Flere trapper mellom ulike nivåer av tre.

### INNVENDIG

[Gå til side](#)

Det er laminat på alle gulv foruten gang og bod som har furugulv. På veggene er det trepanel. Himlingene består av trepanel. Gulv med trebjelkelag. Største planavvik målt til 5mm i hele stuerommet.

Radonmåling er ikke relevant. Boligen har elementpipe, vedovn og sotluke i stue. Pipe er ikke oppsøkt for offentlig feiing og tilsyn, i følge Rana feievesen. Hytta står på betongpilarer, ståldragere med trebjelkelag og stubbegulv. Lav høyde under bjelkelag og opplagring av materialer er derfor kun observert stedvis fra ytterkant. Innvendig har boligen malte fyllingsdører. Det er kjølerom under bjelkelag i kjøkken med luke i gulvet, som er murt og isolert.

### KJØKKEN

[Gå til side](#)

Kjøkkenet har laminat på gulvet, paneling på vegger og i tak. Kjøkkenet har innredning med profilerte fronter. Benkeplaten er av laminat med 1-kums benkebeslag. Det er gassdrevet kjøleskap og komfyr samt en fryser på gass som står i gangen. Gassbeholder i gang med kobberrør og tilkoblingslanger. Glassplate på vegg bak

komfyr. Målt med fuktindikator foran benk uten forhøyede verdier. Det er kjøkkenventilator med avtrekk ut.

### TEKNISKE INSTALLASJONER

[Gå til side](#)

Boligen har naturlig ventilasjon med styrt avtrekk fra kjøkken og ventiler i vegger. Hytta har solcelleanlegg og batteripakke med komplettering av strømmengde fra aggregat som står i uthus. Det er spenningsomformer fra 12 til 230 volt plassert i soverom sammen med batterier. Boligen har det nødvendige utstyr som er pålagt av forskriftskrav.

### TOMTEFORHOLD

[Gå til side](#)

Det er byggegrunn av fjell. Hytta er fundamentert på betongpilarer på fjell, i følge eier. Hytta ligger i svakt hellende terreng.

### Markedsvurdering

Totalt Bruksareal	100 m <sup>2</sup>
Totalt Bruksareal for hoveddel	59 m <sup>2</sup>
Totalpris	1 150 000

### Arealer

[Gå til side](#)

### Befaring - og eiendomsopplysninger

[Gå til side](#)

Tomteverdi og teknisk verdi bygninger 2 250 000

### Forutsetninger og vedlegg

[Gå til side](#)

# Beskrivelse av eiendommen

## Lovlighet

[Gå til side](#)

### Fritidsbolig

- Det foreligger godkjente og byggemeldte tegninger, men det er avvik fra disse.

Det foreligger tegninger datert 16.03.1988. Tegninger har ikke romsbeskrivelse.

Det er følgende avvik mellom tegninger og slik bygget fremstår i dag:

Inntegnet bod i stue er fjernet.

Plassering av pipe er endret.

Gangen er avdelt med en bod.

Det er for øvrig bygd en del plattinger mellom hus og uthus.

Det foreligger midlertidig brukstillatelse.

### Uthus med vedbod

- Det foreligger godkjente og byggemeldte tegninger, men det er avvik fra disse.

Det foreligger tegninger datert 16.03.1988. Tegninger har ikke romsbeskrivelse.

Det er følgende avvik mellom tegninger og slik bygget fremstår i dag:

Boden er bygget speilvendt i forhold til tegninger.

Boden er tilbygd/forlenget i bakkant, samt vedbod på siden av uthus som ikke er inntegnet.

Det foreligger ikke ferdigattest eller midlertidig brukstillatelse. Eier jobber med å fremskaffe midlertidig brukstillatelse.

### Naust/garasje i rekke.

- Det foreligger ikke tegninger

Det foreligger ikke tegninger, midlertidig brukstillatelse eller ferdigattest.

Det er ikke fremlagt dokumentasjon på bygning eller eierforhold. Eier har dokumentasjon som ikke er fremvist.

# Sammendrag av boligens tilstand

## Fordeling av tilstandsgrader

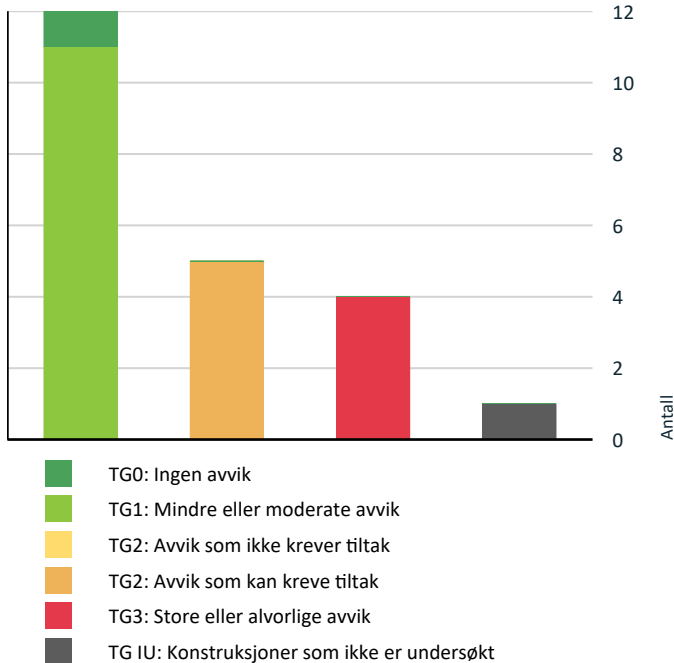

Vil du vite mer om tilstandsgrader? Se side 4.

## Anslag på utbedringskostnad

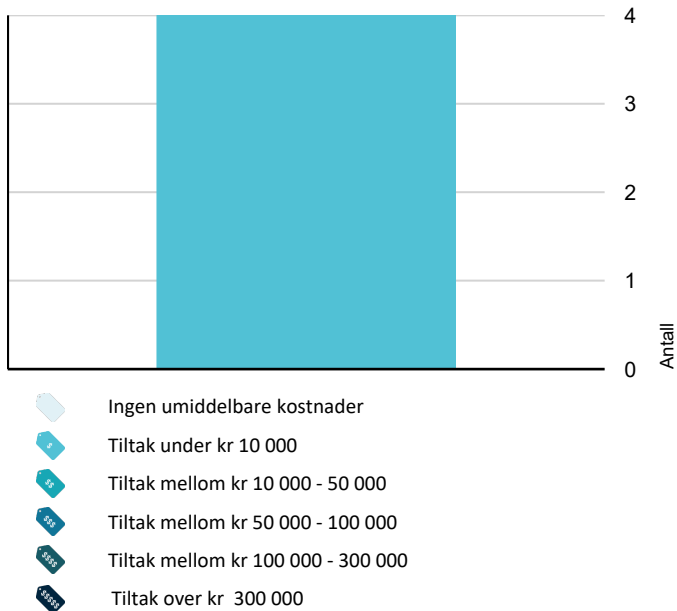

Hva er anslag på utbedringskostnad? Se side 4.

## Spesielt for dette oppdraget/rapporten

Tilstandsanalysen følger Forskrift til avhendingslova (tryggere bolighandel) og det er ikke foretatt vurderinger av bygg, bygningsdeler eller rom som ikke fremgår her. Tilleggsbygg slik som uthus og naust er ikke tilstandsvurdert, selv om det er gitt en enkel beskrivelse av disse på grunn av arealmåling.

## Oppsummering av avvik

Vil du vite mer? Se på rommet eller bygningsdelen senere i rapporten.

### Fritidsbolig

#### TG 3 STORE ELLER ALVORLIGE AVVIK

Utvendig > Balkonger, terrasser og rom under balkonger [Gå til side](#)

Utvendig > Utvendige trapper [Gå til side](#)

Innvendig > Pipe og ildsted [Gå til side](#)

Tekniske installasjoner > Elektrisk anlegg [Gå til side](#)

#### TG IU KONSTRUKSJONER SOM IKKE ER UNDERSØKT

Innvendig > Radon [Gå til side](#)

#### TG 2 AVVIK SOM KAN KREVE TILTAK

Utvendig > Taktekking [Gå til side](#)

Utvendig > Nedløp og beslag [Gå til side](#)

Utvendig > Takkonstruksjon/Loft [Gå til side](#)

Innvendig > Innvendige dører [Gå til side](#)

Tomteforhold > Terrengforhold [Gå til side](#)

# Tilstandsrapport

## FRITIDSBOLIG



### Byggeår

1989

### Kommentar

I følge eier.

### Anvendelse

Hytta var bebodd ved befaringen

### Standard

Normal standard på bygget ut ifra alder/konstruksjon - jamfør beskrivelse under konstruksjoner.

### Vedlikehold

Bygget er jevnlig vedlikeholdt.

## UTVENDIG

### ! TG 2 Takteking

*Punktet må sees i sammenheng med Takkonstruksjon/Loft*

Taktekkingen er av pappshingel. Taket er besiktiget fra bakkenivå. Siden taket (takkonstruksjon, takteking og skorstein) kun er observert fra bakkenivå, er vurderingen begrenset av dette. Selv om det ikke er avdekket skader under befaringen, betyr ikke dette at det ikke foreligger skader som en besiktigelse på taket kan avdekke. Vær oppmerksom på denne risikoen. En undersøkelse av taket kan utføres av en fagperson under tilstrekkelige sikkerhetsforhold.

#### Vurdering av avvik:

- Mer enn halvparten av forventet brukstid er passert på taktekingen. Pappshingel er fra byggeår.

#### Konsekvens/tiltak

- Tidspunkt for utskiftning av takteking nærmer seg.

### ! TG 2 Nedløp og beslag

Takrenner og nedløpsrør av plast, Heldekkende beslag over pipe.

#### Vurdering av avvik:

- Det mangler tilfredsstillende adkomst til pipe for feier.
- Det er påvist andre avvik:

Det mangler snøfangere. Det er krav til snøfangered der snø og is kan medføre skade.

#### Konsekvens/tiltak

- Stigetrinn for feier må monteres.
- Andre tiltak:

Taket har lav takvinkel slik at snøfangere ikke er nødvendig ved pappshingel som takteking.

### ! TG 1 Veggkonstruksjon

Veggene har bindingsverkskonstruksjon fra byggeår. Fasade/kledning har stående villmarkskledning.



Museklosser i nerkant av kledning

### ! TG 2 Takkonstruksjon/Loft

*Punktet må sees i sammenheng med Takteking*

Saltakkonstruksjon med sperrer over synlige tømmeråser. Hytta har åpen himling.

#### Vurdering av avvik:

- Hele takkonstruksjonen er gjenbygget. Det er ingen mulighet til vurdering utover alder og observasjoner fra underliggende etg.
- Konstruksjonene har skjevheter.

Det er skjevheter i takkonstruksjonen, med en svai i mønet fra innvendig skillevegg til soverom og ut over stue.

#### Konsekvens/tiltak

- Innhent dokumentasjon, om mulig.
- Andre tiltak:

I følge eier har det vært skjevheter i mange år og tilstanden er stabil. Med tanke på skjevheter burde mønedrager ha opplegg på drager som går på tvers av stuerommet. Bør undersøkes ytterligere.



# Tilstandsrapport



## TG 1 Vinduer

Bygningen har trevinduer med koblet glass fra byggeår.



## TG 1 Dører

Bygningen har malt panelt ytterdør med glass.  
Malt balkongdør i tre med glass. Begge fra byggeår.



## TG 3 Balkonger, terrasser og rom under balkonger

Platting, terrasse og altan i ulike nivåer på totalt ca 88m<sup>2</sup> av impregnerte materialer, fundamentert på betongpilarer. Rekkverk av bord.

### Vurdering av avvik:

- Det er ikke montert rekkverk.
- Rekkverket er for lavt i forhold til dagens krav til rekkverkshøyder.

Det er noen mindre partier som mangler rekkverk. Det er krav til rekkverk der det er en høydeforskjell på 50cm.

Rekkverkshøyde er ca 72cm. Dagens krav er 1m.

### Konsekvens/tiltak

- Rekkverk må monteres for å lukke avviket.
- Rekkverkshøyde må endres for å tilfredsstille krav på byggemeldingstidspunktet.

**Kostnadsestimat: Under 10 000**

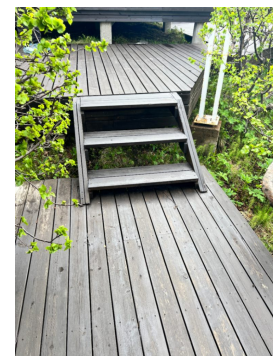

## TG 3 Utvendige trapper

# Tilstandsrapport

Flere trapper mellom ulike nivåer av tre.

## Vurdering av avvik:

- Det er ikke montert rekkverk.

Det mangler rekkverk på trapper.

## Konsekvens/tiltak

- Rekkverk må monteres for å lukke avviket.

**Kostnadsestimat: Under 10 000**



## INNVENDIG

### TG 1 Overflater

Det er laminat på alle gulv foruten gang og bod som har furugulv. På veggene er det trepanel. Himlingene består av trepanel.

### TG 1 Etasjeskille/gulv mot grunn

Gulv med trebjelkelag. Største planavvik målt til 5mm i hele stuerommet.

### TG IU Radon

Radonmåling er ikke relevant.

### TG 3 Pipe og ildsted

Boligen har elementpipe, vedovn og sotluke i stue.

Pipe er ikke oppsøkt for offentlig feiing og tilsyn, i følge Rana feievesen.

## Vurdering av avvik:

- Det er påvist brennbart materiale nærmere enn 300 mm fra sotluke/feieluke.
- Ildfast plate mangler på gulvet under sotluke/feieluke på pipe.

## Konsekvens/tiltak

- Det må foretas tiltak for å lukke avviket.
- Det anbefales å montere ildfast plate under luker på pipe.

**Kostnadsestimat: Under 10 000**



### TG 1 Krypkjeller

Hytta står på betongpilarer, ståldragere med trebjelkelag og stubbegulv. Lav høyde under bjelkelag og opplagring av materialer er derfor kun observert stedvis fra ytterkant.



### TG 2 Innvendige dører

Innvendig har boligen malte fyllingsdører.

## Vurdering av avvik:

- Det er påvist avvik som tilsier at det bør foretas tiltak på enkelte dører. Soveromsdør tar i karm.

## Konsekvens/tiltak

- Det bør foretas tiltak på enkelte dører.

### TG 1 Andre innvendige forhold

# Tilstandsrapport

Det er kjølerom under bjelkelag i kjøkken med luke i gulvet, som er murt og isolert.



## KJØKKEN

### ETASJE > STUE/KJØKKEN

#### ! TG 1 Overflater og innredning

Kjøkkenet har laminat på gulvet, paneling på vegger og i tak. Kjøkkenet har innredning med profilerte fronter. Benkeplaten er av laminat med 1-kums benkebeslag. Det er gassdrevet kjøleskap og komfyr samt en fryser på gass som står i gangen. Gassbeholder i gang med kobberør og tilkoblingslanger. Glassplate på vegg bak komfyr. Målt med fuktindikator foran benk uten forhøyede verdier.



### ETASJE > STUE/KJØKKEN

#### ! TG 1 Avtrekk

Det er kjøkkenventilator med avtrekk ut.



## TEKNISKE INSTALLASJONER

#### ! TG 1 Ventilasjon

Boligen har naturlig ventilasjon med styrt avtrekk fra kjøkken og ventiler i vegger.

#### ! TG 3 Elektrisk anlegg

*Dette er en forenklet kontroll begrenset til de spørsmål og undersøkelser som forskrift til avhendingslova (tryggere bolighandel) § 2-18 inneholder. Dette kan ikke sammenlignes med en kontroll utført av offentlig myndighet (Det lokale eltilsyn) eller registrert elektrovirksomhet, og en bygningsakkyndig har verken kompetanse eller lov til å foreta en slik kontroll.*

*Tilstandsgraden er vurdert ut fra den forenklete og begrensede kontrollen som forskriften inneholder. El-anlegget kan ha feil og mangler som en slik forenklet undersøkelse ikke vil avdekke. Vær derfor oppmerksom på denne risikoen, og søk videre veiledning eller få en fullstendig kontroll utført av registrert elektrovirksomhet.*

Hytta har solcelleanlegg og batteripakke med komplettering av strømmengde fra aggregat som står i uthus. Det er spenningsomformer fra 12 til 230 volt plassert i soverom sammen med batterier.

1. Foreligger det eltilsynsrapport de siste 5 år, og det er ikke foretatt arbeid på anlegget etter denne, utenom retting av eventuelle avvik i eltilsynsrapport (dvs en el-tilsynsrapport uten avvik)?  
**Nei**

#### Spørsmål til eier

2. Når ble det elektriske anlegget installert eller sist gang totalt rehabilitert (årstall)? Med totalt rehabilitert menes fullstendig utskiftet anlegg fra inntakssikring og videre.  
**1990 Solcellestrøm ble montert ca 1990**
3. Er alle elektriske arbeider/anlegg i boligen utført av en registrert elektroinstallasjonsvirksomhet?  
**Nei Montasjen ble gjort av meg selv.**
4. Er det elektriske anlegget utført eller er det foretatt tilleggsarbeider på det elektriske anlegget etter 1.1.1999?

# Tilstandsrapport

**Nei**

**Nei, det er ikke gjort endringer på selve anlegg, men omformer er ettermontert ca 2006**

5. Foreligger det kontrollrapport fra offentlig myndighet – Det Lokale Eltilsyn (DLE) eller eventuelt andre tilsvarende kontrollinstanser med avvik som ikke er utbedret eller kontrollen er over 5 år?

**Nei**

6. Forekommer det ofte at sikringene løses ut?

**Nei**

7. Har det vært brann, branntilløp eller varmgang (for eksempel termiske skader på deksler, kontaktpunkter eller lignende) i boligens elektriske anlegg?

**Nei**



## Generelt om anlegget

8. Er det tegn til at det har vært termiske skader (tegn på varmgang) på kabler, brytere, downlights, stikkontakter og elektrisk utstyr? Sjekk samtidig tilstanden på elektrisk tilkobling av varmtvannsbereder, jamfør eget punkt under varmtvannstank

**Nei**

9. Er der synlig defekter på kabler eller er disse ikke tilstrekkelig festet?

**Nei**



## Inntak og sikringsskap

10. Er det tegn på at kabelinnføringer og hull i inntak og sikringsskap ikke er tette, så langt dette er mulig å sjekke uten å fjerne kapslinger?

**Ukjent**

11. Finnes det kursfortegnelse, og er den i samsvar med antall sikringer?

**Ukjent**

12. Foreta en helhetsvurdering av det elektriske anlegget, dets alder, allmenne tilstand og fare for liv og helse. Bør det elektriske anlegget ha en utvidet el-kontroll?

**Nei**

## Generell kommentar

Det foreligger ikke dokumentasjon på elanlegget og det anbefales at en registrert elvirksomhet gjennomfører en kontroll.

**Kostnadsestimat: Under 10 000**



TG 0

## Branntekniske forhold

*Dette er en forenklet kontroll begrenset til de spørsmål som fremkommer under. Tilstandsgraden er basert på retningslinjer til disse spørsmålene i bransjestandarden NS3600. Dette kan ikke sammenlignes med en fullstendig kontroll av branntekniske forhold av offentlig myndighet, eller en vurdering av boligens branntekniske forhold eller prosjektering fra en rådgiver med spesialkompetanse. En bygningsakkyndig har verken kompetanse til å gi slik veiledning eller lov til å foreta en slik kontroll.*

*Tilstandsgraden er vurdert ut fra den forenklede og begrensede kontrollen. Det kan være feil og mangler om branntekniske forhold som en slik forenklet undersøkelse ikke vil avdekke. Vær derfor oppmerksom på denne risikoen, og søk videre veiledning eller rådgivning.*

Boligen har det nødvendige utstyr som er pålagt av forskriftskrav.

1. Er det mangler for brannslukningsutstyr i boligen iht. forskriftskrav på søknadstidspunktet, men minst Byggeforskrift 1985?  
**Nei**
2. Er det skader på brannslukningsutstyr eller er apparatet eldre enn 10 år?  
**Nei**
3. Er det mangler på røykvarsler i boligen iht. forskriftskrav på søknadstidspunktet, men minst Byggeforskrift 1985?  
**Nei**
4. Er det skader på røykvarslere?  
**Nei**

# Tilstandsrapport

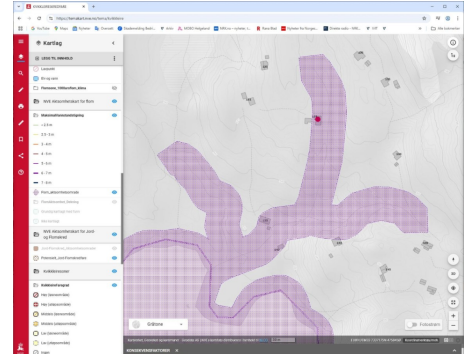

## Vann- og avløp

Hytta har ikke innlagt vann. Vann hentes fra anviste plasser.  
Hytta har vasker og sluk fra hyttedusj med gråvann, som går i rør til egen grøft nedenfor hytta.

## TOMTEFORHOLD

### Byggegrunn

Det er byggegrunn av fjell.

### TG 1 Grunnmur og fundamenter

Hytta er fundamentert på betongpilarer på fjell, i følge eier.

### TG 2 Terrengforhold

Hytta ligger i svakt hellende terreng.

#### Vurdering av avvik:

- Det er avvik:

Hytta ligger i NVEs aktsomhetskart for flom. Det er et nasjonalt kart på oversiktsnivå som viser hvilke arealer som kan være utsatt for flomfare. Kartet vil aldri kunne bli helt nøyaktig, men er godt nok til å gi en indikasjon på hvor flomfaren bør vurderes nærmere, dersom det er aktuelt med ny utbygging. Informasjonen i kartet kan benyttes som et første vurderingsgrunnlag i konsekvensutrednings- og/eller risiko- og sårbarhetsanalyser tilknyttet kommuneplanen og for å identifisere potensielle fareområder for flom. De potensielle fareområdene kan legges til grunn ved fastsetting av flomhensynssoner og planbestemmelser.

#### Konsekvens/tiltak

- Tiltak:

Det er ikke behov for tiltak

# Bygninger på eiendommen

## Uthus med vedbod



### Anvendelse

Lagring av utsyr og ved samt vaskerom og badstue.

### Byggeår

1989

### Kommentar

I følge eier.

### Standard

Normal standard på bygget ut ifra alder/konstruksjon - jamfør beskrivelse under konstruksjoner.

### Vedlikehold

Bygget er jevnlig vedlikeholdt.

## Beskrivelse

Enkel beskrivelse av uthus.

Uthus bestående av bod, vaskerom, badstue og tilbygget vedbod.

Uthus fundamentert på pilarer med trebjelkelag.

Vegger av stenderverk og kledd utvendig med stående villmarkskledning.

Saltakskonstruksjon av takstoler, kledd med pappshingel.

Uthuset er delvis isolert og kledd innvendig med trepanel.

Vinduer av tre med 2 lags isolerglass og koblede vinduer.

Ytterdør av type panelt boddør.

Det er innlagt 12 volt strøm.

Bod:

Tregulv, panelte vegger og åpne takstoler.

Vaskerom med dusj:

Belegg på gulv, trepanel på vegger og tak.

Benk med vask, mulltoa med tømmekammer og dusjnisje.

Dusjnisje med belegg på gulv med oppbrett, sluk i gulv og panelte vegger og tak.

Vann fra dunk som fylles manuelt med varmt vann. Automatisk trykkpumpe til dusj.

Badstue:

Belegg på gulv, trepanel på vegger og tak.

Benker, vedfyrte badstueovn med vannkoker på toppen.

Vedbod:

Tregulv og stenderverksvegger og åpen sperrekonstruksjon.

Det bemerkes at uthuset ikke er tilstandsvurdert og kjøper må selv gjøre undersøkelser.

Bygget er ikke tilstandsvurdert ihht Forskrift til avhendingslova og NS3600. Dette er kun en enkel beskrivelse.

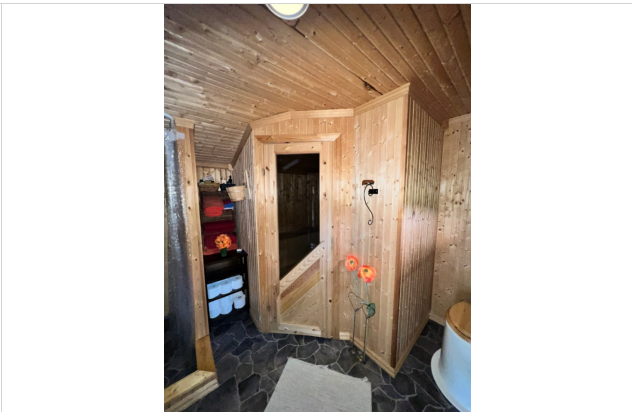

## Tilbygg / modernisering

Uthuset ble tilbygd i 1996, i følge eier.

## Naust/garasje i rekke.



### Anvendelse

Opplagring av båt og utstyr.

### Byggeår

2010

### Kommentar

I følge eier.

### Standard

Normal standard på bygget ut ifra alder/konstruksjon - jamfør beskrivelse under konstruksjoner.

### Vedlikehold

Bygget er jevnlig vedlikeholdt.

### Beskrivelse

Enkel beskrivelse av naust.

Naust i rekke med 6 enheter. Det er ikke vegger mellom enhetene.

Naustet fundamentert på ringmur og støpt dekke.  
Vegger av stenderverk kledd utvendig med tømmermannskledning.  
Saltakskonstruksjon av takstoler, kledd med stålplater.  
Naustet er ikke kledd innvendig.  
Portåpning med labankdør

Bygget er ikke tilstandsvurdert ihht Forskrift til avhendingslova og NS3600. Dette er kun en enkel beskrivelse.



## Konklusjon og markedsvurdering

**Formål med takseringen:** Salg

### Hovedbyggets BRA/BRA-i

# 59 m<sup>2</sup>/59 m<sup>2</sup>

*Fritidsbolig:* Gang, Bod, Stue/kjøkken, 2 Soverom

*Andre bygg:* Uthus med vedbod, Naust/garasje i rekke.

*Bruksareal andre bygg:* 41 m<sup>2</sup>

*Detaljert oppstilling over areal finnes i rapporten.*

### Markedsverdi

# Kr 1 100 000

Vurdering av hva verdien er i det åpne eiendomsmarkedet på vurderingstidspunkt. I tilfelle det er andel fellesgjeld/fellesformue, boret, bruksrett eller festet tomt, er det gjort fradrag/tillegg for dette. I markedsverdi er det gjort fradrag for festet tomt

*Les mer om markedsverdi på siste side i rapporten.*

### Teknisk verdi bygninger

# Kr 2 250 000

Kostnaden ved å oppføre et tilsvarende bygg i henhold til dagens lovverk, med fradrag for utidsmessighet, elde, vedlikeholds mangler, gjenstående arbeider, tilstandssvekkelser og forskriftsmangler.

*Les mer om teknisk verdi på siste side i rapporten.*

### Markedsverdi uten fradrag

**1 150 000**

Fradrag for festet tomt

-

**50 000**

### Konklusjon markedsverdi

**1 100 000**

### Frdrag for festetomt

Dersom det ikke fremgår av festeavtalen hvordan festeavgiften skal fastsettes, reguleres festeavgiften med tillegg av konsumprisindeksen fra avtalen ble inngått eller sist gang avgiften ble regulert. Festeavgiften reguleres så ofte det er avtalt, men ikke oftere enn en gang i året. Dersom ikke annet er avtalt, fastsettes avgiften hvert 10. år. Festeavgiften trekkes fra i markedsverdien.

Årlig festeavgift	Sist justert	Oppjustert festeavgift	Kapitalisert verdi (avrundet)
Kr. 1 633	01.01.2018	Kr. 1 830	Kr. 50 000

### Markedsvurdering

Eiendommen ligger i et område med få eller ingen sammenlignbare eiendommer i umiddelbar nærhet eller nært i tid. Det er sammenlignet omsetninger for tilsvarende eiendommer i området, som vist nedenfor, men disse eiendommene ligger geografisk noe fra takstobjektet eller er noen år tilbake i tid. Markedsverdien er satt ut fra disse vurderingene. Det begrensede utvalget i sammenlignbare eiendommer gjør verdifastsettelsen usikker.

### Sammenlignbare salg

EIENDOM	SALGSDATO	PRISANT	PRIS	FELLESGJ.	TOTALPRIS	M <sup>2</sup> PRIS
1 Mogresfjellet 148 ,8618 MO I RANA 0 m <sup>2</sup> 0 0 sov	10-03-2024		<b>1 050 000</b>		1 050 000	
2 Mogresfjellet 163 ,8618 MO I RANA 40 m <sup>2</sup> 1987 2 sov	11-04-2025	690 000	<b>650 000</b>		650 000	<b>16 250</b>
3 Mogresfjellet 176A ,8618 MO I RANA 67 m <sup>2</sup> 1988 2 sov	27-09-2020	700 000	<b>760 000</b>		760 000	<b>11 343</b>
4 Mogresfjellet 117 ,8618 MO I RANA 61 m <sup>2</sup> 1989 3 sov	11-04-2023	650 000	<b>650 000</b>		650 000	<b>10 656</b>

### Om sammenlignbare salg

Utvalget er i utgangspunktet basert på likhetskriterier i forhold til den takserte boligen, men merk at det likevel kan være betydelige forskjeller i eksempel byggeår, arealer, soverom, beliggenhet, solforhold, utsyn mm. I tillegg vil det også kunne være store forskjeller i teknisk standard på de sammenlignbare boligene. Utvalget vil også kunne inneholde omsetningspriser som går vesentlig tilbake i tid. De ovennevnte forskjeller vil derfor være vurdert av takstmann og korrigerert for i fastsettelsen basert på en skjønsmessig vurdering av markedsverdi.

# Beregninger

## Årlige kostnader

Festeavgift	Kr.	1 633
Forsikringer. Stipulert av takstmann	Kr.	5 000
Vedlikeholdskostnader stipulert av takstmann.	Kr.	12 000
Renovasjon.	Kr.	1 113
Eiendomsskatt, stipulert av takstmann.	Kr.	1 000
Feiing og tilsyn er planlagt 2025. (Feiing: 1 164,-/gang. Tilsyn: 1 164,-/gang) Kostnad stipulert pr år.	Kr.	700
Eventuelle kostnader på parkering og leie av garasje.	Kr.	6 918
<b>Sum Årlige kostnader (Avrundet)</b>	<b>Kr.</b>	<b>28 500</b>

## Teknisk verdi bygninger

### Fritidsbolig

Normale byggekostnader (utregnet som for nybygg)	Kr.	2 650 000
Fradrag (utidsmessighet, elde, vedlikeholdsmangler, gjenstående arbeider, svekkelser og forskriftsmangler)	Kr.	- 750 000
<b>Sum teknisk verdi - Fritidsbolig</b>	<b>Kr.</b>	<b>1 900 000</b>

### Uthus med vedbod

Normale byggekostnader (utregnet som for nybygg)	Kr.	290 000
Fradrag (utidsmessighet, elde, vedlikeholdsmangler, gjenstående arbeider, svekkelser og forskriftsmangler)	Kr.	- 80 000
<b>Sum teknisk verdi - Uthus med vedbod</b>	<b>Kr.</b>	<b>210 000</b>

### Naust/garasje i rekke.

Normale byggekostnader (utregnet som for nybygg)	Kr.	170 000
Fradrag (utidsmessighet, elde, vedlikeholdsmangler, gjenstående arbeider, svekkelser og forskriftsmangler)	Kr.	- 20 000
<b>Sum teknisk verdi - Naust/garasje i rekke.</b>	<b>Kr.</b>	<b>150 000</b>

<b>Sum teknisk verdi bygninger</b>	<b>Kr.</b>	<b>2 260 000</b>
------------------------------------	------------	------------------

## Teknisk verdi bygninger

<b>Teknisk verdi bygninger for det aktuelle takstobjektet (Avrundet)</b>	<b>Kr.</b>	<b>2 250 000</b>
--	------------	------------------

# Arealer, byggetegninger og brannceller

Standard gjeldende fra 01.01.2024

Arealmålinger og arealoppsett er basert på Norsk standard 3940:2023 Areal- og volum-beregninger av bygninger. Arealet gjelder for tidspunktet da boligen ble målt

## Hva er måleverdig areal?

Arealet i rommet må ha minst 1,90 m fri høyde over gulvet og minst bredde på 0,60 m. Et loft med skråtak vil for eksempel bare få registrert målbart areal der høyden er minst 1,90 m og bredden minst 0,60 m. Rommet må ha dør eller luke, og gangbart gulv.

## Hva er bruksareal?

**BRA = BRA-i + BRA-e + BRA-b**

Bruksarealet for bygningen er bruttoarealet minus arealet som optas av yttervegger.



Internt bruksareal (BRA-i)	Arealet innenfor boenheten(e)
Eksternt bruksareal (BRA-e)	Arealet av alle rom utenfor boenheten(e) og som tilhører denne, slik som for eksempel boden
Innglasset balkong mv (BRA-b)	Arealet av innglasset balkong, veranda eller altan når denne er tilknyttet boenheten(e)
Terrasse- og balkongareal (TBA)	Arealet av terrasser, åpne balkonger og åpen altan tilknyttet boenheten(e)

**Gulvareal (GUA)** Er sum av BRA (bruksareal) og ALH (areal med lav takhøyde).  
Areal med lav takhøyde (ALH) er ikke måleverdig areal, som skyldes skråtak og lav himlingshøyde.  
GUA kan opplyses i markedsføring der det er aktuelt for den konkrete boligen og kun sammen med BRA-i, for eksempel der gulvflaten har en verdi og har funksjon ved møblering og bruk av rommene. Ikke innredet areal som kaldloft, måles og oppgis normalt ikke.

## Arealet kan ikke alltid fastsettes nøyaktig

Areal kan være komplisert eller umulig å måle opp nøyaktig fordi det er vanskelig å fastslå tykkelsen på innervegger, skjeheter i og utforming av bygningskonstruksjoner som karnapp, buer og vinkler som ikke er rette, åpne rom over flere etasjer og så videre.

Eiendommens markedsverdi kan ikke baseres på en matematisk beregning basert på antall kvadratmeter opplyst i rapporten. Opplysninger om areal kan altså ikke alene benyttes for å beregne eiendommens verdi.

## Den bygningsakkyndige kan avdekke eventuelle bruksendringer og avvik i branncelleindeling

Den bygningsakkyndige ser på byggetegninger hvis de er tilgjengelige og dette er en del av oppdraget, og vurderer bruken av boligen opp mot tegningene. Hvis den bygningsakkyndige avdekker at en bolig ikke ser ut til å være delt opp i brannceller etter kravene i byggt teknisk forskrift på befaringstidspunktet, skal det opplyses om dette.

Reglene om bruksendring og brannceller kan være kompliserte. Søk videre faglige råd om rapporten ikke gir deg svar. Den bygningsakkyndige kan ikke vurdere og svare på alle spørsmål, og kan heller ikke vite om kommunen kan gi unntak for kravene som gjelder. [Vil du vite mer?](#)

## Om brannceller

En branncelle er hele eller avgrensede deler av en bygning hvor en brann fritt kan utvikle seg uten at den kan spre seg til andre bygninger eller andre deler av bygningen i løpet av en fastsatt tid.

## Om bruksendring

Bruksendring er å endre bruken av et rom fra en tillatt bruk til en annen. Dette kan kreve søknad og tillatelse, for eksempel hvis du endrer et rom fra bod til soverom eller arbeidsrom, eller hvis du endrer en bolig til to separate boliger.

Rom for varig opphold har krav til takhøyde, romstørrelse, rømningsvei og lysforhold som må være oppfylt. Du kan søke kommunen om unntak for kravene, men kan ikke regne med å få unntak for krav som går på helse og sikkerhet, for eksempel krav til rømningsvei.

Bruksendring som krever godkjenning, og som ikke er søkt bruksendret, er ulovlig. Kommunen kan etter plan- og bygningsloven kapittel 32 forfølge overtredelser. Kommunen kan pålegge deg å avslutte den ulovlige bruken, eventuelt å rette eller tilbakeføre rommet til godkjent bruk.

## Fritidsbolig

Etasje	Bruksareal BRA m <sup>2</sup>			SUM	Terrasse- og balkongareal (TBA)
	Internt bruksareal (BRA-i)	Eksternt bruksareal (BRA-e)	Innglasset balkong (BRA-b)		
Etasje	59			59	88
<b>SUM</b>	<b>59</b>				<b>88</b>
<b>SUM BRA</b>	<b>59</b>				

## Romfordeling

Etasje	Internt bruksareal (BRA-i)	Eksternt bruksareal (BRA-e)	Innglasset balkong (BRA-b)
Etasje	Gang, Bod, Stue/kjøkken, Soverom, Soverom 2		

### Kommentar

Åpent areal (TBA) er terrasse, plattinger og altan i ulike nivåer på ca 88m<sup>2</sup>. Ca 15m<sup>2</sup> av dette er takoverbygd foran stue + en liten del ved siden av uthus.

## Lovlighet

### Byggetegninger

Det foreligger godkjente og byggemeldte tegninger, men det er avvik fra disse.

*Kommentar:* Det foreligger tegninger datert 16.03.1988. Tegninger har ikke romsbeskrivelse.

Det er følgende avvik mellom tegninger og slik bygget fremstår i dag:

Inntegnet bod i stue er fjernet.

Plassering av pipe er endret.

Gangen er avdelt med en bod.

Det er for øvrig bygd en del plattinger mellom hus og uthus.

Det foreligger midlertidig brukstillatelse.

### Brannceller

Er det påvist synlige tegn på avvik i branncelleinndeling ut ifra dagens byggeteknisk forskrift?

Ja  Nei

### Nyere håndverkstjenester

Er det ifølge eier utført håndverkstjenester på boligen siste 5 år?

Ja  Nei

*Kommentar:* Det er utført løpende vedlikehold.

### Krav for rom til varig opphold

Er det påvist avvik i forhold til rømningsvei, dagslysflate eller takhøyde?

Ja  Nei

*Kommentar:*

## Uthus med vedbod

Etasje	Bruksareal BRA m <sup>2</sup>			SUM	Terrasse- og balkongareal (TBA)
	Internt bruksareal (BRA-i)	Eksternt bruksareal (BRA-e)	Innglasset balkong (BRA-b)		
Etasje		24		24	
<b>SUM</b>		<b>24</b>			
<b>SUM BRA</b>	<b>24</b>				

## Romfordeling

Etasje	Internt bruksareal (BRA-i)	Eksternt bruksareal (BRA-e)	Innglasset balkong (BRA-b)
Etasje		Bod, Vaskerom, Badstue, Vedbod	

## Kommentar

Uthus på ca 19m<sup>2</sup> + vedbod på ca 5m<sup>2</sup>.

## Lovlighet

### Byggetegninger

Det foreligger godkjente og byggemeldte tegninger, men det er avvik fra disse.

*Kommentar:* Det foreligger tegninger datert 16.03.1988. Tegninger har ikke romsbeskrivelse.  
Det er følgende avvik mellom tegninger og slik bygget fremstår i dag:  
Boden er bygget speilvendt i forhold til tegninger.  
Boden er tilbygd/forlenget i bakkant, samt vedbod på siden av uthus som ikke er inntegnet.

Det foreligger ikke ferdigattest eller midlertidig brukstillatelse. Eier jobber med å fremskaffe midlertidig brukstillatelse.

### Brannceller

Er det påvist synlige tegn på avvik i branncelleinndeling ut ifra dagens byggt teknisk forskrift?  Ja  Nei

### Nyere håndverkstjenester

Er det ifølge eier utført håndverkstjenester på boligen siste 5 år?  Ja  Nei

### Krav for rom til varig opphold

Er det påvist avvik i forhold til rømningsvei, dagslysflate eller takhøyde?  Ja  Nei

*Kommentar:*

## Naust/garasje i rekke.

Etasje	Bruksareal BRA m <sup>2</sup>			SUM	Terrasse- og balkongareal (TBA)
	Internt bruksareal (BRA-i)	Eksternt bruksareal (BRA-e)	Innglasset balkong (BRA-b)		
Etasje		17		17	
<b>SUM</b>		<b>17</b>			
<b>SUM BRA</b>	<b>17</b>				

## Romfordeling

Etasje	Internt bruksareal (BRA-i)	Eksternt bruksareal (BRA-e)	Innglasset balkong (BRA-b)
Etasje		Naust	

## Kommentar

Totalt areal på bygningen er ca 100m<sup>2</sup>. Hver enhet ca 17m<sup>2</sup>.

## Lovlighet

### Byggetegninger

Det foreligger ikke tegninger

*Kommentar:* Det foreligger ikke tegninger, midlertidig brukstillatelse eller ferdigattest.  
Det er ikke fremlagt dokumentasjon på bygning eller eierforhold. Eier har dokumentasjon som ikke er fremvist.

### Brannceller

Er det påvist synlige tegn på avvik i branncelleinndeling ut ifra dagens byggt teknisk forskrift?  Ja  Nei

### Nyere håndverkstjenester

Er det ifølge eier utført håndverkstjenester på boligen siste 5 år?  Ja  Nei

### Krav for rom til varig opphold

Er det påvist avvik i forhold til rømningsvei, dagslysflate eller takhøyde?  Ja  Nei

*Kommentar:*

## Total fordeling mellom P-ROM og S-ROM

Tabellen under viser fordelingen av P-ROM og S-ROM etter veiledningen til NS 3940: 2012. Dette er til informasjon og til sammenligning. Tallene er omtrentlige, kan avvike fra faktiske målinger og er ikke juridisk bindende

	P-ROM( m2)	S-ROM( m2)
Fritidsbolig	55	4
Uthus med vedbod	11	13
Naust/garasje i rekke.	0	17

#### Kommentar

Uthus med vedbod Vaskerom og badstue er P-rom.

## Befarings - og eiendomsopplysninger

### Befaring

Dato	Til stede	Rolle
24.6.2025	Olaf Andreas Karstensen	Takstingeniør
	Arild Bjarne Ulvang	Kunde
	Susanne Møgster Dahle	Megler

### Matrikkeldata

Kommune	gnr.	bnr.	fnr.	snr.	Areal	Kilde	Eieforhold
1833 RANA	147	1	102	0	300 m <sup>2</sup>	Punktfestet tomt. Areal i følge kommune kart.	Festet
Adresse	Festekontrakt			Neste justering	Utløpsdato		
Mogresfjellet 133	01.01.1988			01.01.2028	01.01.2068		
Hjemmelshaver	Ulvang Arild Bjarne						

## Eiendomsopplysninger

### Beliggenhet

Hytta ligger i Mogressfjellet, rett sør for Dobbeltjønna. Hytta ligger skjermet og sørvendt i ett hyttefelt med fin utsikt. Det er ca 40km østover langs E12 fra Mo i Rana til sommerparkeringen. Følg E12 mot Sverige og ta av til venstre like før Umbukta fjellstue på Akervassveien, så til venstre mot sommerparkering.

### Adkomstvei

I sommerhalvåret er det adkomst via 2km sti fra Mogresfjellets sommerparkering. På vinteren er det scooter fra parkeringsplass på Umbukta. Dette krever scooterløyve fra Rana kommune. Eier har leieavtale på garasje på Umbukta som kan overtas av ny eier. Årlig leiekostnader kr. 6.918,-

### Tilknytning vann

Bygningen har ikke innlagt vann.

### Tilknytning avløp

Bygningen har avløp for gråvann ut i grunnen.

### Regulering

Planidentifikasjon: 3032  
Planstatus: Endelig vedtatt arealplan  
Plannavn: Hytteområdet i Mogressfjellet  
Planbestemmelse: Med bestemmelser som egen tekst  
Ikraftredelsesdato: 05.07.1983

Formål: Fritidsbebyggelse

### Om tomten

Punktfestet naturtomt. Hytta ligger i svakt hellende, kupert terreng med noe vegetasjon og berg.

### Tinglyste/andre forhold

Takstmannen besitter ingen informasjon om kjente tinglyste forhold som angår eiendommen.

### Servitutter

Takstmannen besitter ingen informasjon om kjente servitutter tilhørende eiendommen. Rekvirent/eier/selger plikter lese rapporten og opplyse om eventuelle kjente servitutter eller andre opplysninger som kan være relevante for eiendommen.

### Heftelser

Takstmannen besitter ingen informasjon om kjente heftelser på eiendommen. Rekvirent/eier/selger plikter lese rapporten og opplyse om eventuelle kjente heftelser eller andre opplysninger som kan være relevante for eiendommen.

### Bebyggelsen

Hytte i en etasje med uthus.  
Hytta ligger i ett hyttefelt med spredt hyttebebyggelse.  
Det følger også med en del av naust i rekke i Austervika langs Akervassveien.

### Kommuneplan

Planidentifikasjon: KA2023  
Ikraftredelsesdato: 21.06.2023  
Planstatus: Endelig vedtatt arealplan  
Plantype: Kommuneplanens arealdel

## Skattetakst og formuesverdi

Formuesverdi	År
153 019	2023

## Siste hjemmelovergang

Kjøpesum	År
0	1988

## Forsikring

<b>Selskap</b> Gjensidige forsikring	<b>Avtalenr</b>	<b>Type</b> Fullverdi	<b>Forsikringssum</b>	<b>Årlig premie</b> 5 000
<b>Kommentar</b> Årlig premie antatt av takstingeniøren.				

## Kilder og vedlegg

### Dokumenter

Beskrivelse	Dato	Kommentar	Status	Sider	Vedlagt
Ordrebekreftelse			Fremvist		Nei
Egenerklæring	24.06.2025		Gjennomgått	7	Nei
Egenerklæring el	26.06.2025		Gjennomgått	1	Nei
Rana kommune	31.05.1983	Reguleringsbestemmelser	Gjennomgått	9	Nei
Rana kommune	21.03.1988	Situasjonsplan	Gjennomgått	1	Nei
Rana kommune	19.06.2024	Kommunedelplan	Gjennomgått	59	Nei
Rana kommune		Div skriv, kart	Ingen		Nei
Ambita	15.05.2025	Matrikkel	Gjennomgått	4	Nei
Kartverket	16.05.2025	Festekontrakt	Gjennomgått	4	Nei
Rana kommune	15.05.2025	Gebyrer	Gjennomgått	1	Nei
Statskog	19.01.2024	Info overføring festekontrakt	Gjennomgått	1	Nei
Skatteetaten	26.05.2025	Likningsverdi	Gjennomgått	1	Nei
HAF	22.05.2025	Gebyrer	Gjennomgått	1	Nei
Statskog	15.05.2025	Megleropplysninger	Gjennomgått	1	Nei
Rana kommune	16.05.2025	Pipe/ildsted	Gjennomgått	2	Nei
Rana kommune	15.05.2025	Planopplysninger	Gjennomgått	2	Nei
Hytteforening	12.02.2014	Vedtekter	Gjennomgått	4	Nei
Rana kommune	16.03.1988	Tegninger	Gjennomgått	1	Nei
Energiattest	01.07.2025		Gjennomgått	6	Ja
Festekontrakt	27.07.2000	Gjelder for naust i rekke	Gjennomgått	4	Nei

# Revisjoner

Versjon	Ny versjon	Kommentar
1	03.07.2025	
2	29.07.2025	
3	29.07.2025	
4	15.08.2025	
5	15.08.2025	
6	20.08.2025	

For gyldighet på rapporten se forside

# Tilstandsrapportens avgrensninger

## STRUKTUR•REFERANSENIVÅ•TILSTANDSGRADER

- Rapporten er basert på innholdskrav i Forskrift til avhendingslova (tryggere bolighandel). Formålet er å gi en tilstandsanalyse til bruk for den som bestiller og/eller i et salg til forbruker, og ikke for andre tredjeparter. Rapportens struktur, metode og begrepsbruk følger i hovedsak Norsk Standard NS 3600:2018 (Teknisk tilstandsanalyse ved omsetning av bolig), samt Takstbransjens retningslinjer for arealmåling når det gjelder fordeling mellom P-areal og S-areal.
- Tilbakeholdt eller uriktig informasjon som har betydning for vurderingen, er ikke bygningssakkyndiges ansvar. Rapporten beskriver avvik, altså en tilstand som er dårligere enn referansenivået. Rapporten framhever normalt ikke positive sider ved boligen ut over det som fremgår av tilstandsgradene.
- Tilstanden angis i rapporten og gir uttrykk for en gitt forventet tilstand blant annet vurdert ut fra alder og normal bruk slik:

i) **Tilstandsgrad 0, TG0:** Ingen avvik eller skader. I tillegg må bygningsdelen være tilnærmet ny, mindre enn 5 år, og det foreligger dokumentasjon på faglig god utførelse.

ii) **Tilstandsgrad 1, TG1:** Mindre avvik. Normal slitasje. Strakstiltak ikke nødvendig. TG1 kan gis når bygningsdelen er tilnærmet ny og det ikke foreligger dokumentasjon på faglig god utførelse.

iii) **Tilstandsgrad 2, TG2:** Vesentlige avvik, og mindre avvik som etter NS 3600 gir TG 2, men som ikke nødvendigvis krever umiddelbare tiltak. I denne rapporten kan TG2 i Rapportsammendrag være inndelt i TG2 som krever tiltak og de som ikke krever umiddelbare tiltak. Konstruksjonen har normalt enten feil utførelse, en skade eller symptomer på skade, sterk slitasje eller nedsatt funksjon. Vedlikehold eller tiltak trengs i nær fremtid, det er grunn til å varsle fare for skader på grunn av alder eller overvåke spesielt på grunn av fare for større skade eller følgeskade. For skjulte konstruksjoner vil alder i seg selv være et symptom som kan gi TG2. For synlige konstruksjoner kan alder sammen med andre symptomer og momenter gi TG2. Avvik under TG2 kan gis sjablongmessig anslag.

iv) **Tilstandsgrad 3, TG3:** Store eller alvorlige avvik. Kraftige symptomer på forhold som man må regne med trenger utbedring straks eller innen kort tid. Påvist funksjonssvikt eller sammenbrudd. Avvik under TG3 skal gis sjablongmessig anslag.

v) **Tilstandsgrad TGiu:** Ikke undersøkt/ikke tilgjengelig for undersøkelse.

- Ved TG0 og TG1 gis det normalt ingen begrunnelse for valg av tilstandsgrad, fordi bygningen eller bygningsdelen da bare har normal slitasje. For anbefalte tiltak ved TG2 og TG3 må bruker av rapporten vurdere om tiltakene er nødvendige og lønnsomme. Hva det vil koste å utbedre rom eller bygningsdeler er et sjablongmessig anslag basert på registrert avvik og angitte tiltak i rapporten. Anslaget er gitt på generelt grunnlag og basert på erfaringstall i seks intervaller, og kan ikke forveksles med en konkret vurdering og tilbud fra en entreprenør eller håndverker. Det må eventuelt innhentes tilbud fra en nærmere undersøkelse, og konkret og nøyaktig vurdering av utbedringskostnad. Kostnader til ikke oppdagede avvik/utbedringer/feil kan forekomme. Utbedringskostnad avhenger av personlige preferanser og markedspris på materialer og tjenesteyter.

## PRESISERINGER

- Avvik vurderes ut fra tekniske forskrifter på søknadstidspunktet for bygget. Noen bygningsdeler vurderes etter gjeldende teknisk forskrift på befaringstidspunktet. Dette gjelder blant annet:

i) sluk, tettesjikt og fall på bad og vaskerom (våtrom)

ii) Forhold rundt brann, rømming, sikkerhet, for eksempel rekkverkshøyder/åpninger, ulovlige bruksendringer, brannceller mv.

- For skjulte konstruksjoner slik som vann og avløp uten dokumentasjon, er kvalitet og alder vurdert.

- Fastmonterte installasjoner, for eksempel innfelt belysning (downlights), demonteres ikke for å sjekke dampsperran bak. Dette av hensyn til bygningssakkyndiges kompetanse og risikoen for skade.

- Kontroll av fukt i konstruksjonen ved hulltaking i bad og vaskerom (våtrom), rom under terreng (kjelleretasje, underetasje og sokkeletasje) eller andre bygningsdeler skjer etter eiers aksept. Hulltaking av våtrom og rom under terreng kan unntaksvis unnlates, se Forskrift til Avhendingsloven.

- Kontroll av romfunksjoner for P-ROM utføres kun når det ikke foreligger godkjente og byggemeldte tegninger, eller når tegninger ikke stemmer med dagens bruk.

- Bygningssakkyndig gir en forenklet vurdering av branntekniske forhold og elektriske installasjoner i boligen dersom det er mer enn fem år siden sist boligen hadde el-tilsyn. Bygningssakkyndig kan anbefale å konsultere offentlige myndigheter eller kvalifisert elektrofaglig fagperson ved behov for grundigere undersøkelser.

## TILLEGGSENDERSØKELSER

Etter avtale kan tilstandsanalysen utvides til også å omfatte tilleggsundersøkelser utover minimumskravet i forskriften.

## BEFARINGEN

Rapporten gir en vurdering av byggverk og bygningsdeler som bygningssakkyndig har observert, og som fremkommer av Forskrift til avhendingsloven. Rapporten er likevel ingen garanti for at det ikke kan finnes skjulte feil, skader og mangler. NS 3600:2018 (Teknisk tilstandsanalyse ved omsetning av bolig) har undersøkelsesnivå fra 1 til 3, der undersøkelsesnivå 1 er det laveste og baseres på visuell observasjon. Rapporten baseres på undersøkelsesnivå 1 med få unntak (våtrom og rom under terreng). I praksis betyr dette at gjennomføringen av befaringen begrenses som følger:

- Det utføres kun visuelle observasjoner på tilgjengelige flater uten fysiske inngrep (f.eks. riving).

- Flater som er skjult av snø eller på annen måte ikke er tilgjengelig eller skjult, blir ikke kontrollert. Det foretas ikke funksjonsprøving av bygningsdeler, som isolasjon, piper, ventilasjon, el. anlegg, osv.

- Det gis ingen vurdering av boligens tilbehør, hvite- og brunevarer og annet inventar. Dette gjelder også integrert tilbehør.

- Inspisering av yttertak er basert på det som er synlig, normalt på insiden fra loftet og utvendig fra stige/bakkenivå. Befaring av tak må være sikkerhetsmessig forsvarlig for å kunne gjennomføres.

- Stikkprøvetakninger er utvalgt tilfeldig og kan innebære kontroll under overflaten med spiss redskap eller lignende.

# Tilstandsrapportens avgrensninger

## UTTRYKK OG DEFINISJONER

- **Tilstand:** Byggverkets eller bygningsdelens tekniske, funksjonelle eller estetiske status på et gitt tidspunkt.
- **Symptom:** Observerbart forhold som gir indikasjon på hvilken tilstand et byggverk eller en bygningsdel befinner seg i. Benyttes ved beskrivelse av avvik.
- **Skadegjørere:** Zoologiske eller biologiske skadegjørere, i hovedsak råte, sopp og skadedyr.
- **Fuktsøk:** Overflatesøk med egnet søkeutstyr (fuktindikator) eller visuelle observasjoner.
- **Fuktmåling:** Måling av fuktinnhold i materiale eller i bakenforliggende konstruksjon ved bruk av egnet måleutstyr (blant annet hammerelektrode og pigger).
- **Utvidet fuktsøk (hulltaking):** Boring av hull for inspeksjon og fuktmåling i risikoutsatte konstruksjoner, primært i tilstøtende vegger til bad, utforede kjellervegger og eventuelt i oppforede kjellergulv.
- **Normal slitasjegrad:** Forventet nedsliting av materiale i overflaten som er basert på enkle visuelle observasjoner. Kan vurderes sammen med bygningsdelens alder.
- **Forventet gjenværende brukstid:** Anslått tid et byggverk eller en del av et byggverk fortsatt vil være tjenlig for sitt formål (NS3600, Termer og definisjoner punkt 3.9)

## AREALBEREGNING FOR BOENHETER

- Areal fastsettes etter Forskrift til avhendingsloven og Norsk Standard 3940 Areal- og volum-beregninger av bygninger fra 2023.
- Areal oppgis i hele kvadratmeter i rapporten, og gjelder for det tidspunkt oppmålingen fant sted.
- **Bruksareal (BRA)** er det måleverdige arealet som er innenfor omsluttete vegger målt i gulvhøyde (bruttoareal minus arealet som opptas av yttervegger). I tillegg til gulvhøyde gjelder regler om fri bredde for at arealet skal være måleverdig, med betydning for BRA av for eksempel loft med skråtak. BRA består av internt bruksareal (BRA-i), eksternt bruksareal (BRA-e) og innglasset balkong mv (BRA-b). Terrasse- og balkongareal (TBA) opplyses der tilstandsrapporten skal benyttes i boligomsetningen og der det er aktuelt. I tillegg kan gulvareal (GUA) og areal med lav takhøyde (ALH) opplyses sammen med BRA der det er aktuelt og en del av oppdraget. Rom skal ha atkomst og gangbart gulv for å kunne regnes som BRA/måleverdig areal.
- Arealet måles og oppgis dersom arealet oppfyller krav til måleverdighet, slik som at arealet må ha minst en bredde på 0,6m og minst en høyde på 1,9 m osv. Et rom kan være i strid med teknisk forskrift og mangle godkjenning hos kommunen for den aktuelle bruken, uten at dette får betydning for om arealet måles og oppgis i tilstandsrapporten. Når arealet måles tas det ikke hensyn til om arealet er lovlig oppført eller om bruken er lovlig, bruksendringer, lysforhold eller andre sikkerhetsmangler.
- Eiendommens markedsverdi kan ikke baseres på en rent matematisk

beregning i forhold til antall kvadratmeter opplyst i rapporten. Opplysninger om areal kan altså ikke alene benyttes for beregning av eiendommens verdi.

- Rom som ligger utenfor boenheten, men som eier har påvist og/eller opplyst at tilhører boenheten, er oppmålt og inkludert i BRA-e. Det er ikke fremvist dokumentasjon på at rommet tilhører boenheten, med mindre dette er angitt særskilt. Rom utenfor boenheten kan omdisponeres av borettslaget/sameiet og dette kan påvirke boligens BRA. Vær oppmerksom på at NS 3940:2023 og eierseksjonsloven har ulike definisjoner av fellesareal. Ved arealmåling gjelder NS 3940:2023 som definerer fellesareal slik: "Delen av bygning som brukes av to eller flere bruksenheter eller til bygningens forvaltning, drift eller vedlikehold.
- I en overgangsperiode skal rapporter som benyttes i boligomsetningen eller dersom det er en del av oppdraget også opplyse om fordelingen mellom P-ROM og S-ROM med utgangspunkt i definisjonene som fremkommer av veiledningen til Norsk Standard 3940 Areal- og volum-beregninger av bygninger fra 2012. Fordelingen mellom P-ROM og S-ROM er basert på veiledningen og bygningssakkyndiges eget skjønn. P-ROM er måleverdige rom som benyttes til kort eller langt opphold. S-ROM er måleverdige rom som benyttes til lagring, og tekniske rom. Bruken av et rom på befaringstidspunktet har betydning for om rommet defineres som P-ROM eller S-ROM. Dette betyr at rommet både kan være i strid med teknisk forskrift og mangle godkjenning i kommunen for den aktuelle bruken, uten at dette vil få betydning for valg av arealkategori.
- Se øvrig informasjon om areal i rapporten, Norsk Standard 3940 (2012 og 2023) og veiledningen til disse.

## PERSONVERN

iVerdi AS, bygningssakkyndig og takstforetaket behandler personopplysninger som bygningssakkyndig trenger for å kunne utarbeide rapporten. Personvernerklæring med informasjon om bruk av personopplysninger og dine rettigheter finner du her [Personvernerklæring - iVerdi](#)

## DELING AV PERSONOPPLYSNINGER FOR TRYGGERE BOLIGHANDEL OG MULIG RESERVASJON

Norsk takst og deres samarbeidspartnere benytter personopplysninger fra rapporten for analyse- og statistikkformål, samt utvikling og drift av produkter og tjenester for takstbransjen og andre aktører i boligomsetningen. Les mer om dette og hvordan du kan reservere deg på <https://www.norsktakst.no/norsk/om-norsk-takst/personvernerklæring/reservasjon/>

Vendu lager en boliganalyse basert på opplysninger fra rapporten. Les mer om dette og hvordan du kan reservere deg her: <https://samtykke.vendu.no/CE1872>

## KLAGEORDNING FOR FORBRUKERE

Er du som forbruker misfornøyd med bygningssakkyndiges arbeid eller opptreden ved taksering av bolig eller fritidshus, se [www.takstklagenemnd.no](http://www.takstklagenemnd.no) for mer informasjon

## Tilstandsrapport brukt bolig – el. Installasjon NS 3600

Boligadresse:

Spørsmål til eier.

Når ble det elektriske anlegget installert eller sist gang totalt rehabilitert (årstall)? Med totalt rehabilitert menes fullstendig utskiftet anlegg fra inntakssikring og videre.  
Solcellestrom ble Ca 1990

Er alle elektriske arbeider/anlegg i boligen utført av en registrert elektroinstallasjonsvirksomhet?

Montasjen er gjort av meg selv

Er det elektriske anlegget utført eller er det foretatt tilleggsarbeider på det elektriske anlegget etter

1.1.1999? I så fall etterspør samsvarserklæring?

Nei, det er ikke gjort endringer på selve anlegg, men omformer er ettermontert ca 2006

Foreligger det kontrollrapport fra offentlig myndighet – Det Lokale Eltilsyn. (DLE) eller eventuelt andre tilsvarende kontrollinstanser med avvik som ikke er utbedret eller kontrollen er over 5 år?

Nei

Forekommer det at sikringene løses ut?

Nei

Har det vært brann, branntilløp eller varmgang (for eksempel termiske skader på deksler, kontaktpunkter eller lignende) i boligens elektriske anlegg?

Nei

Dato og signatur: 26.06.2025

Sign: Arild Ulvang

# ENERGIATTEST



Adresse	Mogresfjellet 133
Postnummer	8618
Sted	MO I RANA
Kommunenavn	Rana
Gårdsnummer	147
Bruksnummer	1
Seksjonsnummer	—
Andelsnummer	—
Festenummer	102
Bygningsnummer	18794519
Bruksenhetsnummer	H0101
Merkenummer	Energiattest-2025-142519
Dato	01.07.2025

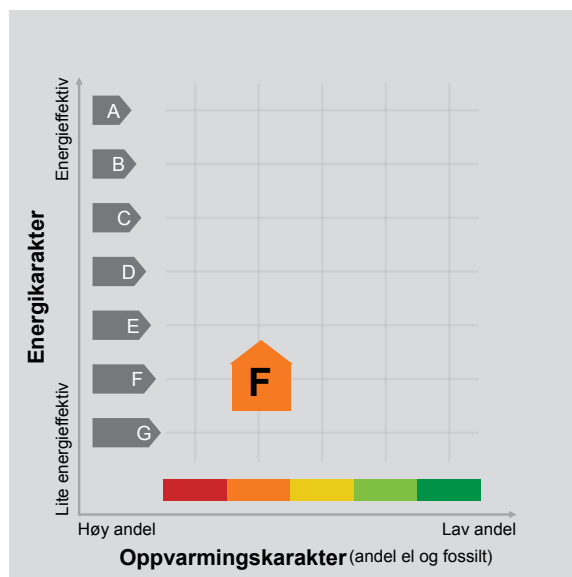

**Energimerket** angir boligens energistandard. Energimerket består av en energikarakter og en oppvarmingskarakter, se i figuren. Energimerket symboliseres med et hus, hvor fargen viser oppvarmingskarakter, og bokstaven viser energikarakter.

**Energikarakteren** angir hvor energieffektiv boligen er, inkludert oppvarmingsanlegget. Energikarakteren er beregnet ut fra den typiske energibruken for boligtypen. Beregningene er gjort ut fra normal bruk ved et gjennomsnittlig klima. Det er boligens energimessige standard og ikke bruken som bestemmer energikarakteren. A betyr at boligen er energieffektiv, mens G betyr at

boligen er lite energieffektiv. En bolig bygget etter byggeforskriftene vedtatt i 2010 vil normalt få C.

**Oppvarmingskarakteren** forteller hvor stor andel av oppvarmingsbehovet (romoppvarming og varmtvann) som dekkes av elektrisitet, olje eller gass. Grønn farge betyr lav andel el, olje og gass, mens rød farge betyr høy andel el, olje og gass. Oppvarmingskarakteren skal stimulere til økt bruk av varmepumper, solenergi, biobrensel og fjernvarme.

Om bakgrunnen for beregningene, se [www.enova.no/energimerking](http://www.enova.no/energimerking).

## Målt energibruk

Brukeren har valgt å ikke oppgi målt energibruk.



---

## Hvordan boligen benyttes har betydning for energibehovet

Energibehovet påvirkes av hvordan man benytter boligen, og kan forklare avvik mellom beregnet og målt energibruk. Gode energivaner bidrar til at energibehovet reduseres. Energibehovet kan også bli lavere enn normalt dersom:

- deler av boligen ikke er i bruk,
- færre personer enn det som regnes som normalt bruker boligen, eller
- den ikke brukes hele året.

## Gode energivaner

Ved å følge enkle tips kan du redusere ditt energibehov, men dette vil ikke påvirke boligens energimerke.

Energimerkingen kan kun endres gjennom fysiske endringer på boligen.

**Tips 1: Følg med på energibruken i boligen**

**Tips 2: Luft kort og effektivt**

**Tips 3: Redusér innnetemperaturen**

**Tips 4: Bruk varmtvann fornuftig**

## Mulige forbedringer for boligens energistandard

Ut fra opplysningene som er oppgitt om boligen, anbefales følgende energieffektiviserende tiltak. Dette er tiltak som kan gi bygningen et bedre energimerke.

Noen av tiltakene kan i tillegg være svært lønnsomme. Tiltakene bør spesielt vurderes ved modernisering av bygningen eller utskifting av teknisk utstyr.

**Tiltaksliste** (For full beskrivelse av tiltakene, se Tiltaksliste - vedlegg 1)

- **Bruk varmtvann fornuftig**
- **Redusér innnetemperaturen**

Det tas forbehold om at tiltakene er foreslått ut fra de opplysninger som er gitt om boligen. Fagfolk bør derfor kontaktes for å vurdere tiltakene nærmere. Eventuell gjennomføring av tiltak må skje i samsvar

- **Skifte til sparepærer på utebelysning**
- **Velg hvitevarer med lavt forbruk**

med gjeldende lovverk, og det må tas hensyn til krav til godt inn klima og forebygging av fuktskader og andre byggskader.





---

## Boligdata som er grunnlag for energimerket

Energimerket og andre data i denne attesten er beregnet ut fra opplysninger som er gitt av boligeier da attesten ble registrert. Nedenfor er en oversikt over oppgitte opplysninger, som boligeier er ansvarlig for.

<b>Bygningskategori:</b>	Småhus
<b>Bygningstype:</b>	Fritidsbolig
<b>Byggeår</b>	1989
<b>Bygningsmateriale:</b>	Tre
<b>BRA:</b>	59
<b>Ant. etg. med oppv. BRA:</b>	1
<b>Detaljert vegger:</b>	Nei
<b>Detaljert vindu:</b>	Nei

Der opplysninger ikke er oppgitt, brukes typiske standardverdier for den aktuelle bygningstypen. For mer informasjon om beregninger, se

<https://www.enova.no/energimerking/om-energimerkeordningen/om-energiattesten/beregning-av-energikarakteren/>.

### Teknisk installasjon

**Oppvarming:** Ved

**Ventilasjon** Naturlig ventilasjon





---

## Om grunnlaget for energiattesten

Oppgitte opplysninger om boligen kan finnes ved å gå inn på [www.enova.no/energimerking](http://www.enova.no/energimerking), og logge inn via ID-porten/Altinn. På siden "Eiendommer" kan du søke opp bygninger og hente fram energiattester som er laget tidligere. For å se detaljer for en bolig hvor det er brukt detaljert registrering må du velge "Gjenbruk"

av aktuell attest under Offisielle energiattester i skjermbildet "Valgt eiendom". Boligeier er ansvarlig for at det blir brukt riktige opplysninger. Eventuelle gale opplysninger må derfor tas opp med selger eller utleier da dette kan ha betydning for prisfastsettelsen. Det kan når som helst lage en ny energiattest.

## Om energimerkeordningen

Enova er ansvarlig for energimerkeordningen. Energimerket beregnes på grunnlag av oppgitte opplysninger om boligen. For informasjon som ikke er oppgitt, brukes typiske standardverdier for den aktuelle bygningstypen fra tidsperioden den ble bygd i. Beregningsmetodene for energikarakteren baserer seg på NS 3031 (<https://www.enova.no/energimerking/om-energimerkeordningen>)

Spørsmål om energiattesten, energimerkeordningen eller gjennomføring av energieffektivisering og tilskuddsordninger kan rettes til Enova Svarer på tlf. 24 24 08 95 eller [svarer@enova.no](mailto:svarer@enova.no).

Plikten til energimerking er beskrevet i energimerkeforskriften (bygninger).

Nærmere opplysninger om energimerkeordningen kan du finne på [www.enova.no/energimerking](http://www.enova.no/energimerking).

For ytterligere råd og veiledning om effektiv energibruk, vennligst se [www.enova.no/hjemme](http://www.enova.no/hjemme) eller ring Enova svarer på tlf. [24 24 08 95](tel:24240895).



# Tiltaksliste: Vedlegg til energiattesten

## Brukertiltak

### Tiltak 1: Bruk varmtvann fornuftig

Bytt til sparedusj hvis du ikke har. For å finne ut om du bør bytte til sparedusj eller allerede har sparedusj kan du ta tiden på fylling av ei vaskebøtte; nye sparedusjer har et forbruk på kun 9 liter per minutt. Ta dusj i stedet for karbad. Skift pakning på dryppende kraner. Dersom varmtvannsberederen har nok kapasitet kan temperaturen i berederen reduseres til 70gr.

### Tiltak 2: Redusér innetemperaturen

Ha en moderat innetemperatur, for hver grad temperatursenkning reduseres oppvarmingsbehovet med 5 %. Mennesker er også varmekilder; jo flere gjester – desto større grunn til å dempe varmen. Ha lavere temperatur i rom som brukes sjelden eller bare deler av døgnet. Monter tetningslister rundt trekkfulle vinduer og dører (kan sjekkes ved bruk av myggspirall/røyk eller stearinlys). Sett ikke møbler foran varmeovner, det hindrer varmen i å sirkulere. Trekk for gardiner og persienner om kvelden, det reduserer varmetap gjennom vinduene.

### Tiltak 3: Velg hvitevarer med lavt forbruk

Når du skal kjøpe nye hvitevarer så velg et produkt med lavt strømforbruk. Produktene deles inn i energiklasser fra A til G, hvor A er det minst energikrevende. Mange produsenter tilbyr nå varer som går ekstra langt i å være energieffektive. A+ og det enda bedre A++ er merkinger som har kommet for å skille de gode fra de ekstra gode produktene.

### Tiltak 4: Slå av lyset og bruk sparepærer

Slå av lys i rom som ikke er i bruk. Utnytt dagslyset. Bruk sparepærer, spesielt til utelys og rom som er kalde eller bare delvis oppvarmet.

### Tiltak 5: Spar strøm på kjøkkenet

Ikke la vannet renne når du vasker opp eller skyller. Bruk kjeler med plan bunn som passer til platen, bruk lokk, kok ikke opp mer vann enn nødvendig og slå ned varmen når det har begynt å koke. Slå av kjøkkenventilatoren når det ikke lenger er behov. Bruk av microbølgeovn til mindre mengder mat er langt mer energisparende enn komfyren. Tin frossenmat i kjøleskapet. Kjøøl - og frys skal avrimes ved behov for å hindre unødvendig energibruk og for høy temperatur inne i skapet / boksen (nye kjølekap har ofte automatisk avriming). Fjern støv på kjøleribber og kompressor på baksiden. Slå av kaffetraker når kaffen er ferdig traktet og bruk termos. Oppvaskmaskinen har innebygde varmelementer for oppvarming av vann og skal kobles til kaldvannet, kobles den til varmtvannet øker energibruken med 20 - 40 % samtidig som enkelte vaske - og skylleprosesser foregår i feil temperatur.

### Tiltak 6: Luft kort og effektivt

Ikke la vinduer stå på gløtt over lengre tid. Luft heller kort og effektivt, da får du raskt skifta lufta i rommet og du unngår nedkjøling av gulv, tak og vegger.

### Tiltak 7: Vask med fulle maskiner

Fyll opp vaske- og oppvaskmaskinen før bruk. De fleste maskiner bruker like mye energi enten de er fulle eller ikke.

### Tiltak 8: Slå el.apparater helt av

Elektriske apparater som har stand-by modus trekker strøm selv når de ikke er i bruk, og må derfor slås helt av.

### Tiltak 9: Tiltak utendørs

Monter urbryter (koblingsur) på motorvarmeren slik at den ikke står på mer enn nødvendig. Skift til sparepærer. Sparepærer på 5, 7, 11, 15, og 20 W tilsvarer glødelamper på henholdsvis 25, 40, 60, 75 og 100 W, og de varer dessuten lenger, 8.000-15.000 timer mot 1.000-2.500 timer for glødelamper. Det kan monteres fotocelle på utebelysningen slik at det automatisk går av/på etter dagslyset/mørket. Eller det kan monteres bevegelsessensor slik at lyset kun går på ved bevegelse og slås av automatisk etter forhåndsinnstilt tid. For snøsmelteanlegg som kun er manuelt styrt av/på eller ift. Lufttemperatur kan det installeres automatikk slik at snøsmelteanlegget både er temperatur- og nedbørstyrt dvs. når det registreres nedbør og kulde samtidig.

### Tiltak 10: Følg med på energibruken i boligen

Gjør det til en vane å følge med energiforbruket. Les av måleren månedlig eller oftere for å være bevisst energibruken. Ca halvparten av boligens energibruk går til oppvarming.

### Tiltak 11: Fyr riktig med ved

Bruk tørr ved, god trekk, og legg ikke i for mye av gangen. Fyring i åpen peis er mest for kosens skyld. Hold spjeldet lukket når ovnen/peisen ikke er i bruk.

## **Tiltak utendørs**

### **Tiltak 12: Skifte til sparepærer på utebelysning**

Sparepærer på 5, 7, 11, 15, og 20 W tilsvarer glødelamper på henholdsvis 25, 40, 60, 75 og 100 W. Sparepærer gir like mye lys som vanlige glødelamper, men bruker bare rundt 20% av energien. De varer dessuten lenger, 8.000-15.000 timer mot 1.000 - 2.500 timer for glødelamper.

### **Tiltak 13: Montere urbryter på motorvarmer**

Det monteres urbryter (koblingsur) på motorvarmeren slik at den ikke står på mer enn nødvendig.

### **Tiltak 14: Montere automatikk på utebelysning**

Det kan monteres fotocelle på utebelysningen slik at det automatisk går av/på etter dagslyset/mørket. Eller det kan monteres bevegelsessensor slik at lyset kun går på ved bevegelse og slås av automatisk etter forhåndsinnstilt tid.

### **Tiltak 15: Termostat- og nedbørsstyring av snøsmelteanlegg**

Snøsmelteanlegget er kun manuelt styrt, eller styres kun etter lufttemperatur. Det installeres automatikk slik at snøsmelteanlegget både er temperatur- og nedbørsstyrt. Det kan være i form av en temperatur- og snøføler i bakken, med temperatur - og fuktføler i luften. Snøsmelteanlegget aktiveres kun ved behov dvs. når det registreres nedbør og kulde samtidig.

## **Bygningsmessige tiltak**

### **Tiltak 16: Randsoneisolering av etasjeskillere**

Kald trekk i randsonen av trebjelkelag kan utbedres ved å isolere bjelkelaget i randsonen. Utvendig kan man forsøke å tette vindsperra nederst på utsiden av veggen.

### **Tiltak 17: Montering tetningslister**

Luftlekkasjer mellom karm og ramme på vinduer og mellom karm og dørblad kan reduseres ved montering av tetningslister. Lister i silikon- eller EPDM-gummi gir beste resultat.