

aktiv.





Partner / Eiendomsmegler

Tam Le

Mobil 402 15 826

E-post tam.le@aktiv.no

Aktiv Gamle Oslo / Bjørvika

Grønlandsleiret 23, 0190 OSLO. TLF. 23 08 07 00

Nøkkelinformasjon

Prisant.: Kr 5 100 000,-
Fellesgjeld: Kr 304 450,-
Omkostn.: Kr 13 688,-
Total ink omk.: Kr 5 418 138,-
Felleskostn.: Kr 4 886,-
Selger: Marie Karvel Kyllingstad
Håvard Holm Bjørnebekk

Salgsobjekt: Aksjeleilighet
Eierform: Aksje
Byggeår: 1940
BRA-i/BRA Total 51/57 kvm
Soverom: 1
Antall rom: 2
Gnr./bnr. Gnr. 229, bnr. 107
Oppdragsnr.: 1002240332

MED BOTANISK HAGE & TØYENPARKEN SOM NÆRMESE NABO

Velkommen inn i Ringgata 4A - en innbydende og romslig 2-roms med en herlig, vestvendt balkong, beliggende i byggets 5. etasje. Leiligheten har en svært god og gjennomgående planløsning med store, gode rom og separat kjøkken. Ringgata er en attraktiv adresse, kjent for sine grønne næromgivelser og gode bomiljø, med bl.a. Botanisk hage og Tøyenparken som nærmeste nabo. Her bor du i rolig og tilbaketrukket til, samtidig som du har alle fasiliteter og hovedstadens puls rett i nærheten.

Kort om boligen:

- Svært god og gjennomgående planløsning m/ store, gode rom og separat kjøkken
- Vestvedt, solrik balkong
- Kjøkken fra 2021
- Oppvarming inkl. i felleskost.
- Oppbevaringsmuligheter i lofts- og kjellerbod
- Gode kollektivmuligheter i umiddelbar nærhet



Innhold

Nøkkelinformasjon	2
Om eiendommen	23
Egenerklæring	58
Energiattest	63
Nabolagsprofil	83
Budskjema	94

PLANTEGNING



Planskissen er ikke måltbar, kun ment som en illustrasjon. Evt. mål i skissen er avrundet. Tegnet av Aleksander Rev AS



Plantegningen er ikke i målestokk og noe avvik kan forekomme.
Megler/selger tar ikke ansvar for evt. feil.



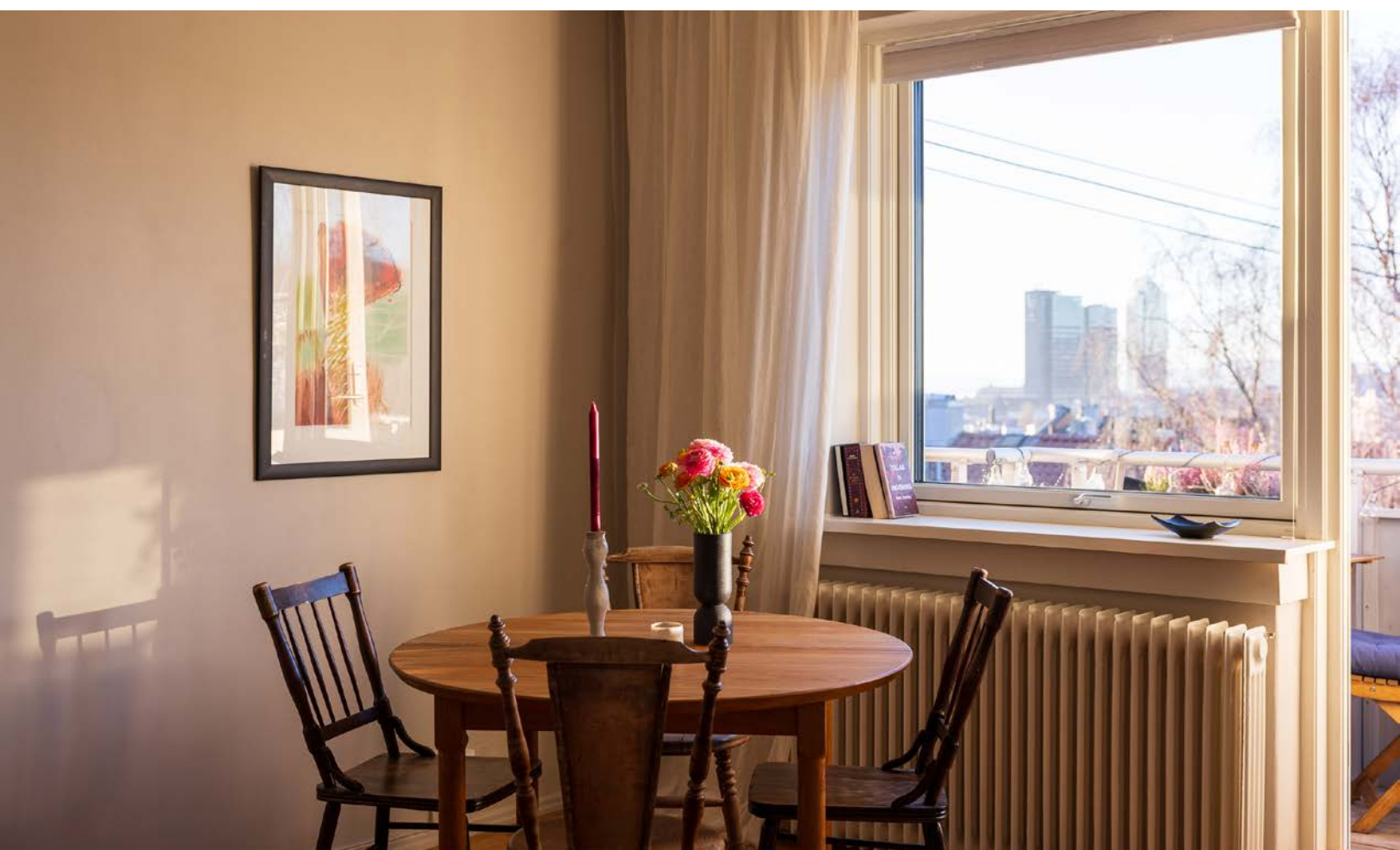

























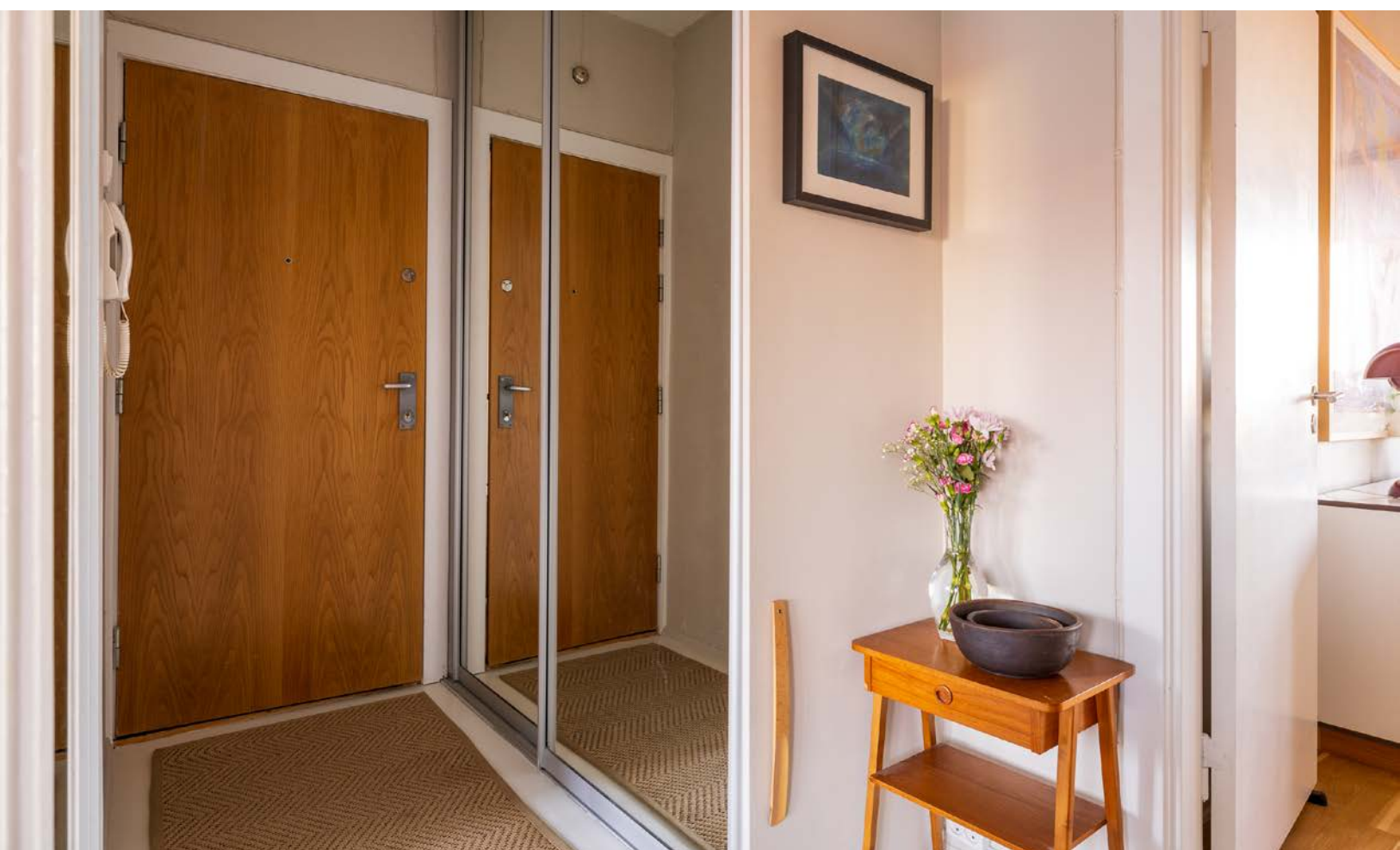



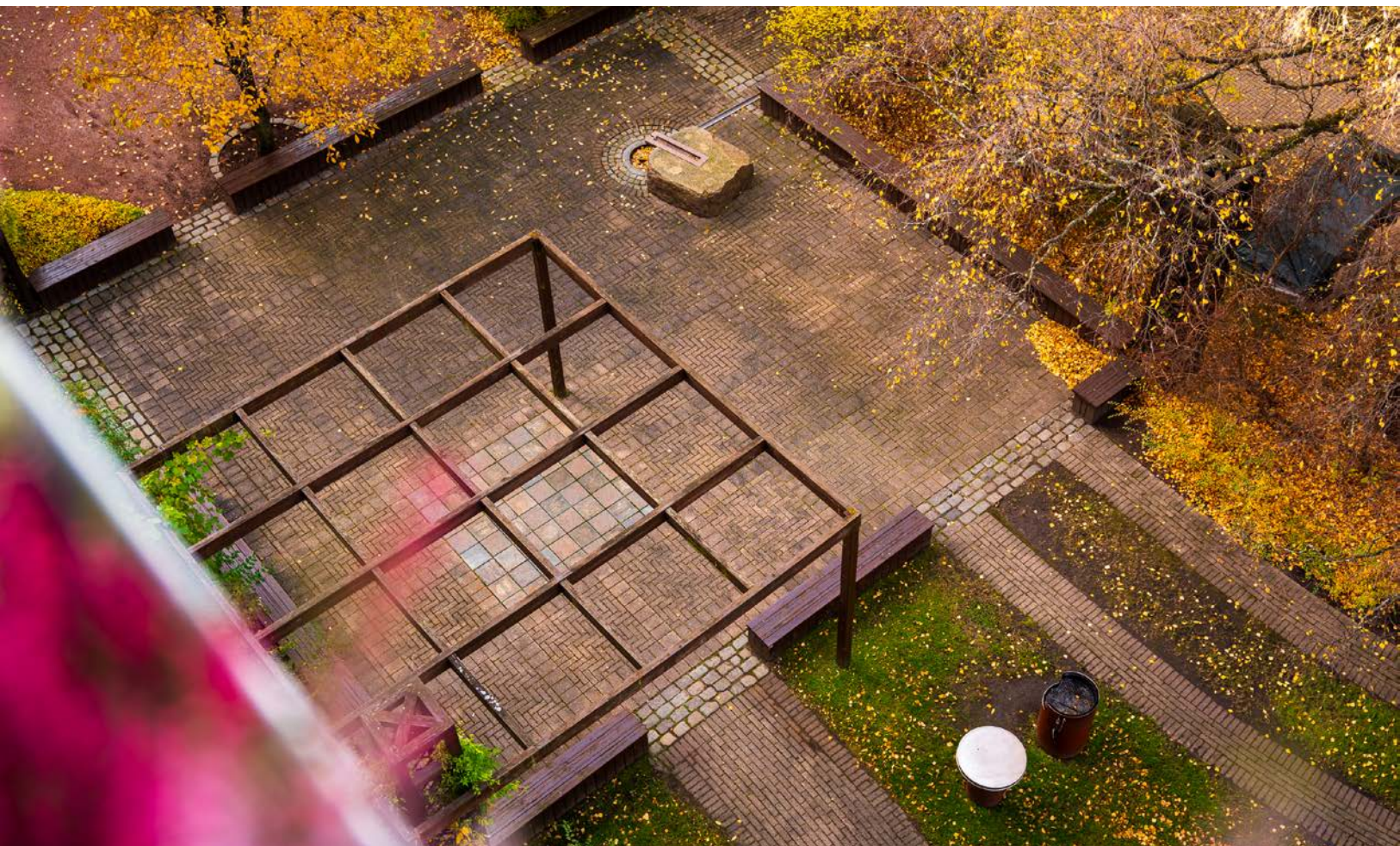

Om eiendommen

Om boligen

Areal

BRA - i: 51 m²

BRA - e: 6 m²

BRA totalt: 57 m²

TBA: 4 m²

Bruksareal fordelt på etasje

Underetasje

BRA-e: 3 m² Kjellerbod.

5. etasje

BRA-i: 51 m² Entré, stue, kjøkken, bad og soverom.

6. etasje

BRA-e: 3 m² Loftbod.

TBA fordelt på etasje

5. etasje

4 m²

Ikke målbare arealer

Loftbodens GUA er 6 m². Arealer med lav himlingshøyde (for eksempel skråtak), betegnes i tilstandsrapport som ALH og summen av ALH og BRA betegnes som GUA.

Tomtetype

Eiet

Beliggenhet

Beliggenheten er attraktiv med gangavstand til "alt". T-banen på Tøyen ligger 2 minutters gange fra leiligheten. Nærmeste bussholdeplass er 1 minutt unna, 20 busser tar deg på tvers av byen. Kort gangavstand til Oslo Bussterminal (ca. 10min.) og til Oslo S / Karl Johans gate (15 min).

Dette er et spennende område i utvikling. Med Botanisk hage som nærmeste nabo, ligger alt til rette for piknik med gode venner, eller en hyggelig lunch på Handwerk Botaniske. Nærmeste bysykkelstativ ligger mellom leiligheten og T-banestasjonen. Tøyenparken hvor den populære Øya festivalen arrangeres ligger like opp i gata og er kun en kort rusletur unna.

Videre er Ola Narr / Tøyenparken et sted med fine løpemuligheter. På toppen har man utsikt utover hele Oslo og bratte bakker som brukes til skihopp og aking vinterstid. I tillegg er det store grøntområder langs Akerselva som egner seg godt for søndagsturer. Også Ekeberg skulpturpark, Kampen og Vålerenga med Svartdalen er hyggelige turområder. Sørenga har de seneste årene blitt en populær badeplass under sommerhalvåret.

Leiligheten ligger i kort gangavstand til Tøyen Torg med Postkontoret, Skatten og Glasnost for å nevne noe. Pizzaen på Postkontoret er verdt et besøk! Og med både populære Grådi, Brutus og Golden Chimp et par minutter unna, er du sikret mange gode matopplevelser. I nærområdet ligger flere matbutikker (Rema 1000, KIWI, Bunnpris, Joker), apotek, vinmonopol, en rekke frukt- og grønt butikker, bakerier og kafeer.

Adkomst

Det vil bli satt opp visningskilt under visning.

Bebyggelsen

Det er primært leilighets-/gårdsbebyggelse i området.

Bygningssakkyndig

Aleksander Røv AS;

Type takst

Tilstandsrapport

Byggemåte

UTVENDIG

Boligbygg med bærende veggkonstruksjoner av betong- og murverk. Teglsteinsfasader. Etasjeskillere mellom etasjene er oppført som armerte betongdekker oppforet med et tilfarergulv i tre.. Yttertaket er en saltakskonstruksjon i tre tekket med plater/stein. Vegger under terreng er oppført av betong, dog på ukjent fundament og grunn. Bygningsdeler utenfor leiligheten er ikke vurdert iht. forskriften til avhendingsloven. Ta kontakt med styret for informasjon og oversikt over tilstand på byggets felles tekniske installasjoner og felles bygningsdeler. Leiligheten har aluminiumsbeslåtte trevinduer fra 2024 med 3-lags isolerglass. Finé entrédør/leilighetsdør med brannklassifisering B-30 og lydklassifisering dB35. Aluminiumsbeslått balkongdør i tre fra 2024 utført med 3-lags isolerglass. Vestvendt balkong på 4 m2 med utgang fra stuen. Balkongen er en utkraget

betongkonstruksjon fra byggeår belagt med terrassebord av impregnert trevirke og med plateslått aluminiumsrekkverk.

INNVENDIG

Gulvene i leiligheten er belagt med eikeparkett i stuen ellers malte tregulv (laminat og tregulv). Innvendige vegger og tak er pusset og malte mur- og betongkonstruksjoner.

VÅTROM

Flislagt bad fra 2013 bygget i regi av aksjelaget. Badets sluk er montert i gulvet i dusjsonen. Underliggende membranduk er synlig tilknyttet til sluket med slukets klemring for en tett overgang mellom gulvmembran og sluk. Badet er utstyrt med vegghengt toalett, servantinnredning, et dusjhjørne med glassvegger samt opplegg for vaskemaskin. Rommet er ventilert via byggets mekaniske ventilasjonsanlegg.

KJØKKEN

IKEA kjøkkeninnredning fra 2021 med benkeplate i eik med planlimt stålkum. Integret i innredningen er induksjon platetopp, stekeovn oppvaskmaskin og kjøl/frys. Over platetoppen er det montert en kjøkkenventilator med kullfilter som renser luften før den føres ut i kjøkkenrommet igjen. Fra kjøkkenrommet er det en ventilasjonsventil som er koblet på byggets mekaniske ventilasjonsanlegg fra 2013.

TEKNISKE INSTALLASJONER

Vannrørene i leiligheten er fra 2013 og på kjøkkenet er det et tilførselsskap hvor rørkurs og stoppekraner til kjøkken og bad er tilgjengelig. På kjøkkenet ble det i 2021 montert en automatisk stoppekran med fuktsensor på tilførselen til oppvaskmaskinen. Avløpsrørene er fra 2013 På kjøkken og bad er det avtrekksventiler koblet på byggets mekaniske ventilasjonsanlegg fra 2013. Tilluft/friskluft til leiligheten blir tilført via luftespalter over vinduer. Leiligheten er varmet opp via vegghengte radiatorer og vannbåren gulvvarme på badet. Bygget ble tilkoblet fjernvarme i 2019 som tilfører leiligheten varmtvann til oppvarming og forbruksvann. Sikringsskapet til det elektriske anlegget er montert i trapperommet.

Sammendrag selgers egenerklæring

Kjenner du til om det er utført arbeid på bad/våtrom?

Ja, kun av faglært (AF-gruppen). I regi av borettslag.

Ble tettesjikt/membran/sluk oppgradert/fornyhet?

Ja, i regi av borettslag.

Kjenner du til om det er/har vært utført arbeid på el-anlegget eller andre installasjoner (f.eks. oljetank, sentralfyr, ventilasjon)?

Ja, av faglært og ufaglært/egeninnsats/dugnad (Fortum). Installering av fjernvarme og fjerning av oljetank og el-kjel i regi av borettslag. Elektroinstallasjoner ifm. nytt kjøkken i 2021, utført av elektriker i nær familie.

Kjenner du til om det er utført kontroll av el-anlegget og/eller andre installasjoner (f. eks. oljetank, sentralfyr, ventilasjon)?

Det monteres nye friskluftsentiliter og kontroll/rens av ventilasjon i alle leiligheter i regi av borettslag fra og med nov 2024.

Kjenner du til om ufaglærte har utført arbeid som normalt bør utføres av faglærte, utover det som er nevnt tidligere (f.eks. drenering, murerarbeid, tømrerarbeid etc)?

Ja, ifm. nytt kjøkken i 2021, ble deler av vegg mellom kjøkken og soverom pusset opp med nye gipsplater.

Kjenner du til om det har vært utført arbeid på terrasse/garasje/tak/fasade?

Ja, av faglært og ufaglært/egeninnsats/dugnad (DVS Entreprenør). Utskiftning av vinduer og balkongdører i 2024 i regi av borettslag. Lagt ny tilpasset plating på balkong i 2022.

Er det foretatt radonmåling?

Beskrivelse I regi av borettslag. Alle verdier OK iht. grenseverdier. Ikke relevant med radonmåling for leilighet i 5 etasje. Foretatt 2022, 32,5 Bq/m³ (gjennomsnitt).

Innhold

Entré, stue, kjøkken, bad og soverom.

I tillegg disponerer leiligheten to boder - en i kjeller og en på loft.

Standard

Eiendommen er gjennomgått av en bygningskyndig og det er utarbeidet en tilstandsrapport. Denne er vedlagt salgsoppgaven. Nedenfor følger informasjon om forhold som har fått TG 2 og TG 3.

Forhold som har fått TG2:

- Balkonger, terrasser og rom under balkonger: Rekkverket er for lavt i forhold til dagens krav til rekkverkshøyder.
- Overflater gulv bad: Det er påvist noe svakt fall utenfor dusjsonen.
- Vannbåren varme: Mer enn halvparten av forventet brukstid er passert på anlegg for vannbåren varme.
- Elektrisk anlegg: Det foreligger ingen dokumentasjon på det elektriske anlegget. Det anbefales derfor at det utføres en utvidet kontroll av det elektriske anlegget. En slik kontroll utføres av en el-takstmann eller en registrert elektroinstallasjonsvirksomhet.

Forhold som har fått TG3:

- Etasjeskille/gulv mot grunn: Ved stikkprøvemålinger av rettheten av etasjeskillet ble det påvist en høydeforskjell på over 30 mm gjennom stue. Tilstandsgrad 3 gis med

bakgrunn i standardens krav til godkjente måleavvik.

Forhold som ikke er undersøkt:

- Varmesentral: Bygget ble tilkoblet fjernvarme i 2019 som tilfører leiligheten varmtvann til oppvarming og forbruksvann. Ta kontakt med styret for informasjon og oversikt over tilstand på byggets felles tekniske installasjoner.

For øvrig beskrivelse av standard, se bildebeskrivelser.

Innbo og løsøre

Se også beskrivelser under punktet om standard. Løsøre/tilbehør som gardinstenger/ oppheng, frittstående hvitevarer samt dekodere og modem følger i utgangspunktet ikke med i handelen. Dekodere og modem kan være borettslagets/aksjelagets/sameiets eiendom og skal da følge med. Det gis ingen garantier i forhold til medfølgende løsøre/tilbehør.

Hvitevarer

Kun hvitevarer som er spesifikt angitt i salgsoppgaven, følger med. Dette gjelder uavhengig av om hvitevaren(e) eventuelt kan anses som integrerte.

TV/Internett/Bredbånd

Generalforsamlingen vedtok i 2022 at styret skulle fremforhandle en ny avtale for bredbånd for boligselskapet. Etter en anbudsrunde og vurdering av ulike leverandører, inngikk styret i 2023 en avtale med OBOS OpenNet. Installasjonen ble utført i mars/april. Etter 1. mai 2023 er en raskere bredbåndspakke inkludert i fellesutgiftene. Den enkelte eier kan selv velge å inngå en avtale med en tv-leverandør gjennom OBOS OpenNet.

Parkering

Gateparkering etter gjeldende bestemmelser. Det er beboerparkering i området. Ved anskaffelse av beboerparkering kan man parkere døgnet rundt også utover det som er maksimal parkeringstid - på parkeringsplasser regulert til beboerparkering.

Priser for beboerparkering i bydel Frogner, St. Hanshaugen, Gamle Oslo, Grünerløkka og Sagene:

Bensinbil, dieselbil, hybridbil, ladbar hybridbil: 5700 kroner for ett år

Motorsykkkel og moped: 2850 kroner for ett år

El-bil : 1920 kroner for ett år

El-motorsykkkel og el-moped: 960 kroner for ett år

Det tas forbehold om prisendringer. For mer informasjon se: <https://www.oslo.kommune.no/gate-transport-og-parkering/parkering/beboerparkering/>.

Forsikringsselskap

Gjensidige Forsikring

Polisenummer

79519925

Diverse

Etter aksept av bud, vil eiendommens salgssum bli meddelt de som ev. måtte etterspørre denne. Eiendommens salgssum vil bli offentlig tilgjengelig ved overføring av hjemmel.

Energi

Oppvarming

Leiligheten er varmet opp via vegghengte radiatorer og vannbåren gulvvarme på badet.

Energikarakter

D

Energifarge

Lys grønn

Aksjelaget/Økonomi

Tot prisant. ekskl. omk. og f.gjeld

Kr 5 100 000

Formuesverdi primær

Kr 1 122 769

Formuesverdi primær år

2023

Formuesverdi sekundær

Kr 4 491 075

Formuesverdi sekundær år

2023

Andre utgifter

Utover det som er nevnt under punktet «Felleskostnader», påløper kostnader til for eksempel strøm, innboforsikring, innvendig vedlikehold og abonnement til tv og internett (eventuelt oppgradering av kanalpakker og linjehastighet der hvor grunnpakke er inkludert).

Oslo kommune har eiendomsskatt, og noen leiligheter er påvirket av dette. Det må derfor påregnes at eiendomsskatt kan påløpe. Beregning av eiendomsskatt vil kunne avhenge av om boligen er primær- eller sekundærbolig. I borettslag, boligsameier og boligaksjeselskap vil eiendomsskatten skrives ut til borettslaget, boligsameiet eller boligaksjeselskapet og deretter bli fordelt på de enkelte eiere. Dette kan medføre økning i felleskostnadene.

Tilbud lånefinansiering

Aktiv Eiendomsmegling samarbeider med sparebankene i Eika Alliansen om formidling av finansielle tjenester. Ta gjerne kontakt med megler for formidling av et uforpliktende tilbud om finansiering. Meglerforetaket kan motta provisjon ved formidling av finansielle tjenester.

Boenheten

Felleskostnader inkluderer

Felleskostnadene er på kr 4 886,- pr. måned. Disse inkluderer blant annet oppvarming, kommunale avgifter, felles forsikringer, drift, vedlikehold og forretningsførerhonorar.

Felleskostnader pr. mnd

Kr 4 886

Andel Fellesgjeld

Kr 304 450

Andel fellesgjeld år

2024

Fellesgjeld pr. dato

09.12.2024

Andel fellesformue

Kr 25 208

Andel fellesformue dato

31.12.2023

Aksjeselskapet

Aksjeselskap

Tøyenparken Boligselskap AS

Organisasjonsnummer

921580029

Om aksjeselskapet

Aksjeselskapet består av 247 leiligheter knyttet til aksjer. AS Tøyenparken Boligselskap er registrert i Foretaksregisteret i Brønnøysund med organisasjonsnummer 921580029, med følgende adresser: Monrads gate 1 A-E, Monrads gate 3 A-D, Ringgata 2 A-E og Ringgata 4 A-E.

Hjemmeside: www.toyenparken.no

Kun fysiske eiere. Juridiske eiere kan ikke kjøpe.

-Boligselskapet har avtale med Vaktmester Andersen. Vaktmester ivaretar daglig drift og mindre vedlikehold i boligselskapet som serviceoppgaver i fyrhus, rydding av kjellere og loft, vaskerier, søppelrydding osv. Vaktmesters ansvar omfatter fellesarealer inne og ute.

-Boligselskapet har avtale med Anticimex om bekjempelse av rotter og skadedyr.

-Selskapet leier inn container fordelt over en periode på tre dager to ganger pr år.

-Selskapet har fast avtale med firmaet NM-Rør. Avtalen innebærer faste timepriser og at deler faktureres iht. grossistenes delepriser samt døgnvakt.

-Multiconsult er selskapets faste bygningstekniske rådgivere. Selskapet bestiller ved behov tjenester både på bygning/konstruksjon, rør og VVS inkludert fyrhus, el-installasjoner o.l.

-Selskapet har rammeavtale for vask av søppeldunker og søppelhus/miljøhus med firmaet NIWI. Det gjennomføres vask sommer og høst for å forebygge lukt- og skadedyrproblemer på eiendommen.

Ombygging av leilighet:

All ombygging som innebærer inngrep eller endringer i boligselskapets infrastruktur eller riving/flytting av vegger er søknadspliktig til styret. Flytting av kjøkken er ikke tillatt da dette innebærer flytting av ventilasjon som selskapets anlegg ikke er dimensjonert for. Ulovlige ombygginger vil bli krevd tilbakeført.

Det har blitt oppdaget ulovlige tilkoblinger av kjøkkenventilator til ventilasjonsanlegg og tildekking/innbygging av tilluftsventiler. Det er ikke alltid dette blir oppdaget når takst gjennomføres, og eventuelle krav til tilbakeføring vil bli sendt nye eiere dersom forholdet ikke er rettet før overtakelse.

Langsiktig vedlikeholdsplan:

Styret har fått utarbeidet en tilstandsrapport gjennomført av OBOS prosjekt.

Utskiftning av vinduer og balkongdører

Planen var å avholde ekstraordinær generalforsamling i slutten av 2023, men dette ble utsatt til januar 2024 på grunn av søknad om midler fra ENOVA. Prosjektet ble vedtatt

på ekstraordinær generalforsamling 31.01.2024, og gjennomført i år.
Planlagte arbeider:

Det er behov for å skifte ut radiatoranlegget i et lengre perspektiv.

Lånebetingelser fellesgjeld

Bank: Obos-Banken AS
Lånenr.: 98207367567
Lånetype: Annuitetslån
Rentesats: 5,73%
Restsaldo: 57 510 100,00
Innfrielsesdato: 30.03.2053
Type Rente: Flytende rente

Bank: Obos-Banken AS
Lånenr.: 98208269038
Lånetype: Annuitetslån
Rentesats: 5,73%
Restsaldo: 17 000 000,00
Innfrielsesdato: 30.05.2054
Type Rente: Flytende rente
Avdragsfrihet til og med Februar 2025

Sikringsordning fellesgjeld

Aksjelaget er ikke tilknyttet en sikringsordning mot tap av felleskostnader.

Forkjøpsrett

Ifølge aksjelagets vedtekter, er det ikke forkjøpsrett i laget.

Regnskap/budsjett

Vi oppfordrer alle til å sette seg inn i regnskap, budsjett og årsberetning. Dokumentene vil være tilgjengelig hos meglerforetaket. Det gjøres oppmerksom på at fellesgjeld og felleskostnader kan variere over tid som følge av beslutninger foretatt av styret/ årsmøtet/generalforsamling.

Styregodkjennelse

Kjøper skal godkjennes av styret. Styregodkjennelse kan ikke nektes uten saklig grunn.

Det er en forutsetning for at kjøper skal kunne overta eiendommen at kjøper er godkjent som ny aksjeeier av boligaksjeselskapet. Dersom kjøper ikke blir godkjent som ny aksjeeier må eiendommen videreselges for kjøpers regning. Et videresalg for kjøpers regning innebærer at kjøper ikke har noen økonomiske rettigheter knyttet til eiendommen og kjøper vil være ansvarlig for selgers eventuelle tap som følge av videresalg. Likeledes vil en eventuell gevinst ved et videresalg tilfalle selger.

Kjøper kan gå til søksmål mot boligaksjeselskapets styre dersom kjøper mener manglende godkjenning ikke er saklig begrunnet.

Selger forplikter seg til å medvirke og igangsette videresalg så snart det endelig er avklart at kjøper ikke vil bli godkjent som ny aksjeeier.

Vedtekter/husordensregler

Vi oppfordrer alle til å sette seg inn i gjeldende vedtekter og husordensregler.

Dokumentene følger vedlagt i salgsoppgaven.

Aksjekapital og aksjeeiere

(2) Bare fysiske personer (enkeltpersoner) kan være aksjeeiere i selskapet. Ingen kan eie flere aksjer enn de som gir borettsrett til en bestemt bolig.

(3) Uansett kan staten, en fylkeskommune eller en kommune til sammen eie inntil ti prosent av boligene i selskapet i samsvar med borettslagslovens § 4-2 (1). Det samme gjelder selskap som har til formål å skaffe boliger og som blir ledet og kontrollert av stat, fylkeskommune eller kommune, stiftelse som har til formål å skaffe boliger og som er opprettet av staten, en fylkeskommune eller kommune og selskap, stiftelse eller andre som har inngått samarbeidsavtale med stat, fylkeskommune eller kommune om å skaffe boliger til vanskeligstilte.

2-2 Sameie i aksjer

(1) Bare personer som bor eller skal bo i boligen kan bli sameier i aksjer.

2) Dersom flere eier aksje(r) sammen, skal det regnes som bruksoverlating hvis en eller flere av sameierne ikke bor i boligen, jf vedtektenes punkt 3-2.

2-3 Overføring av aksjer og godkjenning av ny aksjeeier

(1) En aksjeeier har rett til å overdra sin(e) aksje(r), men erververen må godkjennes av selskapet for at ervervet skal bli gyldig overfor selskapet.

Dyrehold

Dyrehold er ikke tillatt, jfr. Husordensreglene § 19.

I spesielle tilfeller kan man imidlertid søke styret om tillatelse til hundehold, der det kreves dokumentasjon for hundeholdets berettigelse. Det må særskilte grunner til for å få tillatelse til dette. At man allerede har hund er ikke særskilt grunn, og man kan ikke flytte inn i selskapet uten at tillatelse er gitt.

Beboernes forpliktelser og dugnader

Dugnad må på generelt grunnlag påregnes.

Forretningsfører

Forretningsfører

Obos Eiendomsforvaltning AS

Offentlige forhold

Eiendommens betegnelse

Gårdsnummer 229, bruksnummer 107 i Oslo kommune.

Tinglyste heftelser og rettigheter

På eiendommen er det tinglyst følgende heftelser og rettigheter som følger eiendommens matrikkel ved overskjøting til ny hjemmelshaver:

301/229/107:

19.01.1939 - Dokumentnr: 400547 - Bestemmelse om bebyggelse

Bestemmelse om benyttelse

Forbud mot generende bedrift

Gjelder denne registerenheten med flere

02.05.1939 - Dokumentnr: 403354 - Best. om vann/kloakkledn.

Kan ikke slettes uten samtykke fra kommunen

Gjelder denne registerenheten med flere

24.06.1939 - Dokumentnr: 404565 - Erklæring/avtale

Bestemmelse om trafostasjon/kiosk

Med flere bestemmelser

Gjelder denne registerenheten med flere

11.11.1939 - Dokumentnr: 407494 - Best. om vann/kloakkledn.

Kan ikke slettes uten samtykke fra kommunen

Gjelder denne registerenheten med flere

26.03.1940 - Dokumentnr: 402131 - Best. om vann/kloakkledn.

Kan ikke slettes uten samtykke fra kommunen

Gjelder denne registerenheten med flere

26.09.1940 - Dokumentnr: 405918 - Erklæring/avtale

Bestemmelse om kloakkledning

Med flere bestemmelser

Kan ikke slettes uten samtykke fra kommunen

Gjelder denne registerenheten med flere

17.06.1943 - Dokumentnr: 403662 - Erklæring/avtale

Bestemmelser om brannvegg/-dør

Kan ikke slettes uten samtykke fra bygningsrådet

17.08.1940 - Dokumentnr: 405060 - Registrering av grunn

Denne matrikkelenhet opprettet fra:

Knr:0301 Gnr:229 Bnr:84

Ferdigattest/brukstillatelse

Det foreligger "ekspedisjonsdokument" fra 1939 på Våningshus. Et ekspedisjonsdokument er forgjengeren til ferdigattest. Dette dokumentet er førstesiden på byggesaken, hvor alle godkjennelser blir stemplet på (oppmålingssjefen, brannsjefen, helseråd, etc). Dette dokumentet kan være (ferdig) attestert, men i noen tilfeller er det bare registrert dato for byggeanmeldelse. Ved eldre bygårder er det som oftest dette dokumentet som vedlegges (attestert eller uattestert) for bekreftelse på at bygningen ble lovlig satt opp. Ekspedisjonsdokument kommer hovedsakelig i bygg som ble bygget på 1800-tallet og frem til rundt 1940-50.

Bygningstegninger:

Det foreligger godkjente og byggemeldte tegninger, som stemmer med dagens bruk.

Vei, vann og avløp

Eiendommen er tilknyttet offentlig vann- og avløpsnett.

Regulerings og arealplaner

Eiendommen er regulert til byggeområde for boliger med tilhørende reguleringsbestemmelser S-2255.

Kopi av reguleringskart og reguleringsbestemmelser kan sees hos megler.

Adgang til utleie

Med godkjenning fra styret er utleie tillatt for inntil 3 år, dersom andelseier selv eller person nevnt i Borettslagsloven § 5-6 (1) nr. 3 har bebodd eiendommen i minst ett av de to siste årene.

Legalpant

Aksjelaget har legalpant for opptil 2 G (folketrygdens grunnbeløp) for aksjeeiers forpliktelser overfor aksjelaget. Pantet dekker aksjelagets krav på felleskostnader samt andre krav aksjelaget måtte få mot aksjeeier.

Kontraktsgrunnlag

Salgs- og betalingsvilkår

Eiendommen skal overleveres til kjøper i tråd med det som er avtalt. Det er viktig at kjøper setter seg grundig inn i alle salgsdokumentene, herunder salgsoppgave, tilstandsrapport og selgers egenerklæring. Kjøper anses kjent med forhold som er tydelig beskrevet i salgsdokumentene. Forhold som er beskrevet i salgsdokumentene

kan ikke påberopes som mangler. Dette gjelder uavhengig av om kjøper har lest dokumentene. Alle interessenter oppfordres til å undersøke eiendommen nøye, gjerne sammen med fagkyndig, før bud inngis. Kjøper som velger å kjøpe usett, kan som hovedregel ikke gjøre gjeldende som mangel noe kjøper burde blitt kjent med ved undersøkelse av eiendommen, eller som er tydelig beskrevet i salgsdokumentene. Hvis noe trenger avklaring, anbefaler vi at kjøper rådfører seg med eiendomsmegler eller en fagkyndig før det legges inn bud.

Kjøper har krav på at eiendommen er i henhold til avtalen. Hvis det ikke er avtalt noe særskilt, kan eiendommen ha en mangel dersom den ikke er slik kjøper må kunne forvente ut ifra blant annet boligens alder, type og synlige tilstand. Det samme gjelder hvis det er holdt tilbake eller gitt uriktige opplysninger om eiendommen som ikke er rettet i tide på en tydelig måte, og man må gå ut fra at opplysningen har virket inn på avtalen. En bolig som har blitt brukt i en viss tid, har vanligvis blitt utsatt for slitasje, og skader kan ha oppstått. Slik bruksslitasje må kjøper regne med, og det kan avdekkes enkelte forhold etter overtakelse som gjør utbedringer nødvendig. Normal slitasje og skader som trenger utbedring, er innenfor hva kjøper må forvente, og vil ikke utgjøre en mangel.

Boligen kan også ha en mangel hvis opplyst areal avviker fra faktisk størrelse. Avviket må være minst 2 prosent, og minst 1 kvadratmeter. Det er likevel ikke en mangel dersom selger godtgjør at kjøperen ikke la vekt på opplysningen, jf. avhendingsloven § 3-3 (2).

Ved beregning av et eventuelt prisavslag eller erstatning, må kjøper selv dekke tap/kostnader opp til et beløp på kr 10 000 (egenandel). Egenandel kommer først på tale når det er konstatert mangel ved eiendommen.

Hvis kjøper ikke er forbruker, selges eiendommen "som den er", og selgers ansvar er da begrenset, jf. avhl. § 3-9, første ledd 2. pkt. Avhl. § 3-3 (2) fravikes, og hvorvidt et innendørs arealavvik karakteriseres som en mangel vurderes etter avhl. § 3-8.

Informasjon om kjøpers undersøkelsesplikt, herunder oppfordringen om å undersøke eiendommen nøye, gjelder også for kjøpere som ikke anses som forbrukere. Med forbrukerkjøp menes kjøp av eiendom når kjøperen er en fysisk person som ikke hovedsakelig handler som ledd i næringsvirksomhet.

Overtakelse

Overtakelse etter nærmere avtale med selger.

Dersom annet ikke avtales, sendes skjøte/hjemmelsdokument for tinglysning i etterkant av overtakelse.

Budgivning

Budgivning i forbrukerforhold

Budgivere oppfordres til å legge inn bud elektronisk. Dette gjøres på eiendommens hjemmeside på aktiv.no, ved å bruke «Gi bud»-knappen. Ved elektronisk budgivning, samtykker budgiver til elektronisk kommunikasjon. Eiendomsmegler skal legge til rette for en forsvarlig avvikling av budrunden og kan ikke videreformidle bud med en kortere akseptfrist enn kl. 12.00 første virkedag etter siste annonserte visning. Etter klokken 11:30 anbefaler vi akseptfrist på minimum 30 minutter. Bud bør legges inn i god tid før konkurrerende buds akseptfrist utløper. For øvrig henvises til forbrukerinformasjon om budgivning i salgsoppgaven. Oppdragsgiver er oppfordret til å ikke ta imot bud direkte fra budgiver, men å henvise budgiver videre til megler. Som kjøper vil du få forelagt kopi av budjournal. Alle bud vil bli gjort kjent for kjøper og selger i handelen. Øvrige budgivere kan be om å få en kopi av budjournal i anonymisert form.

Budgivning utenfor forbrukerforhold

Budgivere oppfordres til å legge inn bud elektronisk. Dette gjøres på eiendommens hjemmeside på aktiv.no, ved å bruke «Gi bud»-knappen. Ved elektronisk budgivning, samtykker budgiver til elektronisk kommunikasjon. Det anbefales at hvert bud har en akseptfrist som muliggjør en forsvarlig avvikling av budrunden. Vi anbefaler minimum 30 minutter akseptfrist. Oppdragsgiver er oppfordret til å ikke ta imot bud direkte fra budgiver, men å henvise budgiver videre til megler.

Opplysningene i salgsoppgaven er godkjent av selger. Alle interessenter oppfordres imidlertid til grundig besiktigelse av eiendommen, gjerne sammen med fagmann før bud inngis.

Omkostninger kjøpers beskrivelse

5 100 000 (Prisantydning)

304 450 (Andel av fellesgjeld)

5 404 450 (Pris inkl. fellesgjeld)

Omkostninger

4 000 (Eierskifte-/transportgebyr)

9 688 (Pantenerings-/urådighetsgebyr)

7 200 (Boligkjøperforsikring – fem års varighet (valgfritt))

2 800 (Boligkjøperforsikring Help Pluss - ett års varighet (valgfritt))

13 688 (Omkostninger totalt)

20 888 (med Boligkjøperforsikring - fem års varighet)

23 688 (med Boligkjøperforsikring inkludert ett år med Help Pluss)

5 418 138 (Totalpris. inkl. omkostninger)

5 425 338 (Totalpris. inkl. omkostninger (med Boligkjøperforsikring - fem års varighet))

5 428 138 (Totalpris. inkl. omkostninger (med Boligkjøperforsikring inkludert ett år med

Help Pluss))

Regnestykket forutsetter at det kun tinglyses ett pantedokument og at eiendommen selges til prisantydning. Det tas forbehold om endringer i offentlige avgifter/gebyrer.

Omkostninger kjøpers beløp

Kr 13 688

Betalingsbetingelser

Det forutsettes av skjøtet tinglyses på ny eier, med mindre det er tatt andre forbehold i budgivningen.

Med mindre annet er avtalt forutsettes det at kjøpesum inkludert omkostninger er innbetalt og disponibelt på meglerforetakets klientkonto innen overtakelse.

Kjøpesummen skal innbetales fra norsk finansinstitusjon og/eller fra kjøpers egen konto i norsk finansinstitusjon.

Hvitvaskingsreglene

Megler har plikt til å gjennomføre kundetiltak. Hvis kjøper ikke bidrar til at megler får gjennomført kundetiltak og dette fører til at transaksjonen ikke kan gjennomføres eller blir forsinket, misligholder kjøper avtalen. Etter 30 dager er misligholdet vesentlig. Dette gir selger rett til å heve og gjennomføre dekningssalg for kjøpers regning.

Personopplysningsloven

Personopplysninger blir behandlet i samsvar med personopplysningsloven.

Boligselgerforsikring

Selger har tegnet boligselgerforsikring som dekker selgers ansvar etter avhendingsloven begrenset oppad til MNOK 14. I den forbindelse har selger utarbeidet en egenerklæring som kjøper bør gjøre seg kjent med før budgivning.

Boligkjøperforsikring

Vedlagt i salgsoppgaven følger informasjon om Boligkjøperforsikring og Boligkjøperforsikring Pluss fra HELP Forsikring AS. Boligkjøperforsikring er en rettshjelpsforsikring som gir trygghet og profesjonell juridisk hjelp dersom det oppdages uventede feil eller mangler ved boligen de neste fem årene.

Boligkjøperforsikring Pluss har samme dekning som boligkjøperforsikring, med tillegg av fullverdig advokathjelp på viktige rettsområder i privatlivet. Boligkjøperforsikring Pluss betales årlig. Les mer om begge forsikringene i vedlagte materiell eller på help.no. Det gjøres oppmerksom på at boligkjøperforsikring kun kan tegnes av forbruker. Meglerforetaket mottar kr 4 200/4 600/5 000 i kostnadsgodtgjørelse, avhengig av boligtype, samt et tillegg på kr 1 000 ved salg av Boligkjøperforsikring Pluss.

Meglernes vederlag

Det er avtalt provisjonsbasert vederlag tilsvarende 0,70% av kjøpesum for gjennomføring av salgsoppdraget, inkl. ev. andel fellesgjeld. I tillegg er det avtalt at oppdragsgiver skal dekke tilretteleggingsgebyr kr. 19390,-, oppgjørshonorar kr 6900,- og visninger kr 2800 (2 stk inkl.), -. Meglerforetaket har krav på å få dekket avtalte utlegg i henhold til oppdragsavtale totalt kr 14850,-. Dersom handel ikke kommer i stand eller oppdraget sies opp, har megler krav på å få dekket vederlag og avtalte utlegg. Alle beløp er inkl. mva.

Oppdragsansvarlig

Tam Le
Partner / Eiendomsmegler
tam.le@aktiv.no
Tlf: 402 15 826

Martine Østdahl
Eiendomsmegler
martine.ostdahl@aktiv.no
Tlf: 941 81 778

Fremtiden Eiendomsmegling AS, Grønlandsleiret 23
0190 OSLO
Tlf: 230 80 700

Salgsoppgavedato

23.12.2024

Vedlegg

Tilstandsrapport

 Boligbygg med flere boenheter

 Ringgata 4 A, 0577 OSLO

 OSLO kommune

 # gnr. 229, bnr. 107

Sum areal alle bygg: BRA: 57 m² BRA-i: 51 m²



Befaringsdato: 28.10.2024

Rapportdato: 31.10.2024

Oppdragsnr.: 14377-3269

Referansenummer: XQ1097

Autorisert foretak: Aleksander Røv AS

Sertifisert Takstingeniør: Aleksander Røv

Vår ref:



Rapporten kan brukes i inntil ett år etter befaringsdatoen, og kan ikke gjenbrukes ved flere boligsalg i denne perioden. For eiendomsoverdragelser fra 1.1.2024, må selger sørge for at areal i rapporten er oppdatert og følger ny bransjestandard for areal. Skjer det endringer, oppstår skader også videre på boligen, bør du som selger be om oppdatert rapport.

Norsk takst

Norsk takst er bransjeorganisasjonen for landets bygningssakkyndige og takstforetak, med om lag 1400 sertifiserte medlemmer fordelt på omtrent 1000 bedrifter. I boligomsetningen regnes takstrapportene som et helt avgjørende element i den informasjonen som gjøres tilgjengelig for kjøper. Årlig leverer medlemmene rundt 120.000 slike takster. Det gir unik oversikt over norske boliger, og bidrar til at alle oppdrag kan utføres med utgangspunkt i erfaringsbasert kvalitet.



Det stilles høye krav til utdanning, sertifisering og yrkesetikk. Norsk takst er opptatt av at boligomsetningen skal være trygg, og legger vekt på å opptre uavhengig av andre bransjeaktører. Bygningssakkyndige fakturerer sine tjenester uten hensyn til hvilken pris som oppnås, og skal heller ikke på annen måte ha noen egeninteresse knyttet til handelen.

Uavhengighet og god fagkunnskap har over tid bygget troverdighet og tillit. Både selger og kjøper skal kunne stole på bygningssakkyndiges vurderinger. For tilfeller der det likevel skulle oppstå misnøye med utført arbeid, har vi sammen med Forbrukerrådet etablert en klagenemnd.

Norsk takst har en sentral rolle i utviklingen av norske standarder, regler og profesjonsprinsipper, og representerer bransjen i alle relevante internasjonale fora. Dette sikrer at norske bygningssakkyndige tidlig kan tilpasse seg krav og bransjetrender fra utlandet, samtidig som takseringsfaget får en norsk stemme på verdensbasis. Organisasjonen bidrar i næringspolitisk sammenheng, og har vært en pådriver for å sikre at lover og regler gir trygghet for forbrukerne i boligomsetningen.

Aleksander Røv AS - Takst og kontroll

Aleksander Røv AS er et byggteknisk konsultentselskap med boligtaksering og boligkontroll i fokus. Med bred kompetanse og lang erfaring innen boligbygg, bistår vi daglig boligeiere eller fremtidige boligeiere med en trygg bolighandel.

Våre tjenester:

- Tilstandsrapporter
- Boligtaksering
- Forhåndstaksering
- Reklamasjonsrapporter
- Overtakelser av nybygg/leiligheter
- Byggeledelse
- Byggelånsoppfølging
- Vedlikeholdsplanlegging med vedlikeholdsplaner.



Rapportansvarlig

Aleksander Røv

Uavhengig Takstingeniør

aleksander@artakst.no

913 01 101



Dette trenger du å vite om tilstandsrapporten



Hva er en tilstandsrapport?

En tilstandsrapport beskriver synlige skader/avvik eller tegn på skader/avvik på boligen. Rapporten fremhever vanligvis ikke positive egenskaper ved boligen.



Hva vurderer en bygningsakkyndig?

Den bygningsakkyndige vurderer boligen ut fra hva man kan forvente av en bygning av samme alder og type. Vurderingen gjøres som regel mot hvordan det var vanlig å bygge og regler som gjaldt da boligen ble oppført (søknadstidspunktet). Forhold som er vanlige for bygningens alder, slik som slitasje etter normal bruk regnes ikke som avvik.



Hva inneholder tilstandsrapporten?

Den bygningsakkyndige undersøker rom og bygningsdeler slik det kommer frem av [Forskrift til avhendingsloven](#). Tilstandsrapporten inneholder bare avvik som den bygningsakkyndige kan se eller kontrollere med enkle hjelpemidler. Det gjøres ikke nærmere undersøkelser slik som åpning av vegger eller andre bygningsdeler. I vegg mot våtrom og rom under terreng kan det borres et hull for å gjøre enkle undersøkelser slik som fuktøk.

Når du kjøper en brukt bolig

Når du kjøper en brukt bolig, er det viktig å være oppmerksom på at dette ikke kan sammenlignes med å kjøpe en ny bolig. Måten boligen ble bygget på kan være annerledes enn i dag. Bygninger svekkes over tid, og utsettes for slitasje blant annet på grunn av bruk og vær og vind. Mange boliger fornyes helt eller delvis, noen i flere omganger, eller det oppføres tilbygg. Særlig for boliger som er pusset opp eller endret, er det viktig å merke seg at fornyelse av overflater ikke nødvendigvis betyr at bygningsdeler under er forbedret.

Vurdering mot byggeår

Den bygningsakkyndige vil vurdere boligen mot hvordan det var vanlig å bygge og regler som gjaldt da bygningen ble oppført (søknadstidspunktet). Den bygningsakkyndige ser etter avvik som har betydning for og som reduserer boligens funksjon og verdi, og som kommer frem av Forskrift til avhendingslova. Noen rom og bygningsdeler slik som bad og vaskerom, og forhold som gjelder sikkerhet mot brann, rekkverk og trapper osv., vil den bygningsakkyndige vurdere mot dagens regelverk. Etter dagens regelverk vil disse kunne få en tilstandsgrad 2 eller 3 uten at det nødvendigvis er krav om at avviket må utbedres.

Tilstandsrapporten beskriver ikke hele boligen

BYGNINGSSAKKYNDIGE SER FOR EKSEMPEL IKKE PÅ (MED MINDRE BYGNINGSDELEN ER NEVNT I RAPPORTEN)

- vanlig slitasje og normal vedlikeholdstilstand
- bagatellmessige forhold som ikke påvirker bygningens bruk eller verdi vesentlig
- etasjeskillere
- tilleggsbygg slik som garasje, bod, annek, naust også videre
- utvendige trapper
- støttemurer
- skjulte installasjoner
- installasjoner utenfor bygningen
- full funksjonstesting av el- og VVS-installasjoner
- geologiske forhold og bygningens plassering på grunnen
- bygningens planløsning
- bygningens innredning
- løspore slik som hvitevarer
- utendørs svømmebasseng og pumpeanlegg
- bygningens estetikk og arkitektur
- bygningens lovlighet (bortsett fra bruksendringer, brannceller og forhold som åpenbart kan påvirke helse, miljø og sikkerhet)
- fellesarealer (med mindre boligeier har vedlikeholdsplikt for fellesarealer og dette er kjent for bygningsakkyndig, eller fellesarealet har en særlig tilknytning til boligen).

© iVerdi 2023 © Norsk takst 2023

Malen til denne rapporten, inkludert standardtekstene fra Norsk takst, er vernet etter åndsverkloven og kan kun benyttes av medlemsforetakene i Norsk takst og av takstingeniører som er sertifisert i slikt foretak, samt av kunder hos iVerdi og studenter hos NEAK. For andre aktører er eksemplarframstilling av malen og standardtekster, som utskrift og annen kopiering til bruk som grunnlag for tilsvarende rapporter, bare tillatt når det er hjemlet i lov (kopiering til privat bruk, sitat o.l.) eller avtale med Norsk Takst ([Forside](#)) eller iVerdi ([Hjem-iVerdi](#)).

Utnyttelse i strid med lov eller avtale kan medføre erstatnings- og straffeansvar.

Dette trenger du å vite om tilstandsrapporten

Tilstanden vurderes med ulike tilstandsgrader

Tilstanden gir uttrykk for en gitt forventet tilstand, blant annet vurdert ut fra alder og normal bruk. Ved Tilstandsgrad 0 (TG0) og Tilstandsgrad 1 (TG1) gir den bygningsakkyndige normalt ingen begrunnelse for valg av tilstandsgrad. Grunnen er at bygningen eller bygningsdelen da bare har normal slitasje. Ved skjulte konstruksjoner kan alder alene avgjøre tilstandsgrad. Når bygningsakkyndige anbefaler tiltak, for eksempel utbedringer, må brukeren av rapporten vurdere om tiltakene er nødvendige og lønnsomme.

Når den bygningsakkyndige velger tilstandsgrad, baseres vurderingen på faste kriterier som følger av gjeldende bransjestandard for Teknisk tilstandsanalyse ved omsetning av bolig og Forskrift til avhendingslova.



TILSTANDSGRAD 0, TG0: INGEN AVVIK

Bygningsdelen skal være tilnærmet ny, ikke vise tegn på slitasje og det skal være lagt frem dokumentasjon på faglig god utførelse. Det er ingen merknader til delen.



TILSTANDSGRAD 1, TG1: MINDRE AVVIK

Bygningsdelen skal bare ha normal slitasje, og strakstiltak skal ikke anses som nødvendig. Graden kan også brukes når delen er ny, men der dokumentasjon på faglig god utførelse mangler.



TILSTANDSGRAD 2, TG2: VESENTLIGE AVVIK OG MINDRE AVVIK SOM ETTER NS 3600 GIR TG 2

Bygningsdelen skal enten ha feil utførelse, en skade eller symptomer på skade, sterk slitasje eller nedsatt funksjon. Graden gis når bygningsdelen trenger vedlikehold eller tiltak i nær fremtid. Graden skal også brukes når delen er gammel og det er grunn til å varsle om faren for skader på grunn av alderen, eller når det er grunn til å overvåke delen spesielt på grunn av fare for større skader eller følgeskader.

Ved avvik som ikke krever umiddelbare tiltak (ingen umiddelbar kostnad) så blir TG2 markert med en lysere farge.



TILSTANDSGRAD 3, TG3: STORE ELLER ALVORLIGE AVVIK

Denne tilstandsgraden brukes ved kraftige tegn på forhold som man må regne med trenger utbedring straks eller innen kort tid. Det er påvist funksjonssvikt eller sammenbrudd.



IKKE UNDERSØKT/IKKE TILGJENGELIG FOR UNDERSØKELSE

Det kan være avvik/skader som ikke er avdekket.

Hva er et anslag på utbedringskostnad?

Hva det vil koste å utbedre rom eller bygningsdeler, er et forsiktig anslag basert på nåværende kvalitet, registrert avvik og angitte tiltak i rapporten. Anslaget er gitt på generelt grunnlag og må ikke forveksles med et pristilbud fra en håndverker. Det kan foreligge avvik og tiltak som ikke kommer frem av rapporten. Utbedringskostnad avhenger blant annet av personlige valg av og markedspris på materialer og tjenesteyter.

I rapporten skal det settes anslag for utbedringskostnad for TG3, og slikt anslag kan også gis ved TG2.



Ingen umiddelbare kostnader



Tiltak under kr 10 000



Tiltak mellom kr 10 000 - 50 000



Tiltak mellom kr 50 000 - 100 000



Tiltak mellom kr 100 000 - 300 000



Tiltak over kr 300 000

Beskrivelse av eiendommen

Boligbygg med flere boenheter - Byggeår: 1940

UTVENDIG

[Gå til side](#)

Boligbygg med bærende veggkonstruksjoner av betong- og murverk. Teglstensfasader. Etasjeskillere mellom etasjene er oppført som armerte betongdekker oppført med et tilfarergulv i tre.. Yttertaket er en saltakskonstruksjon i tre teknet med plater/stein. Vegger under terreng er oppført av betong, dog på ukjent fundament og grunn. Bygningsdeler utenfor leiligheten er ikke vurdert iht. forskriften til avhendingsloven. Ta kontakt med styret for informasjon og oversikt over tilstand på byggets felles tekniske installasjoner og felles bygningsdeler.

Leiligheten har aluminiumsbeslåtte trevinduer fra 2024 med 3-lags isolerglass. Finért entrédør/leilighetsdør med brannklassifisering B-30 og lydklassifisering dB35. Aluminiumsbeslått balkongdør i tre fra 2024 utført med 3-lags isolerglass.

Vestvendt balkong på 4 m² med utgang fra stuen. Balkongen er en utkraget betongkonstruksjon fra byggeår belagt med terrassebord av impregneret trevirke og med plateslått aluminiumsrekkeverk.

INNVENDIG

[Gå til side](#)

Gulvene i leiligheten er belagt med eikeparkett i stuen ellers malte tregulv (laminat og tregulv). Innvendige vegger og tak er pusset og malte mur- og betongkonstruksjoner.

VÅTROM

[Gå til side](#)

Flislagt bad fra 2013 bygget i regi av aksjelaget. Badets sluk er montert i gulvet i dusjonen. Underliggende membranduk er synlig tilknyttet til sluket med slukets klemring for en tett overgang mellom gulvmembran og sluk. Badet er utstyrt med vegghengt toalett, servanttinnredning, et dusjhjørne med glassvegger samt opplegg for vaskemaskin. Rommet er ventilert via byggets mekaniske ventilasjonsanlegg.

KJØKKEN

[Gå til side](#)

IKEA kjøkkeninnredning fra 2021 med benkeplate i eik med planlimt stålkum. Integrrert i innredningen er induksjon platetopp, stekeovn oppvaskmaskin og kjøl/frys. Over platetoppen er det montert en kjøkkenventilator med kullfilter som renser luften før den føres ut i kjøkkenrommet igjen. Fra kjøkkenrommet er det en ventilasjonsventil som er koblet på byggets mekaniske ventilasjonsanlegg fra 2013.

TEKNISKE INSTALLASJONER

[Gå til side](#)

Vannrørene i leiligheten er fra 2013 og på kjøkkenet er det et tilførselskap hvor rørkurs og stoppekraner til kjøkken og bad er tilgjengelig. På kjøkkenet ble det i 2021 montert en automatisk stoppekran med fuktsensor på tilførselen til oppvaskmaskinen. Avløpsrørene er fra 2013

På kjøkken og bad er det avtrekksventiler koblet på byggets mekaniske ventilasjonsanlegg fra 2013. Tilluft/friskluft til leiligheten blir tilført via luftespalter over vinduer.

Leiligheten er varmet opp via vegghengte radiatorer og vannbåren gulvvarme på badet. Bygget ble tilkoblet fjernvarme i 2019 som tilfører leiligheten varmtvann til oppvarming og forbruksvann.

Sikringsskapet til det elektriske anlegget er montert i trapperommet.

Arealer

[Gå til side](#)

Forutsetninger og vedlegg

[Gå til side](#)

Lovlighet

[Gå til side](#)

Boligbygg med flere boenheter

- Det foreligger godkjente og byggemeldte tegninger, som stemmer med dagens bruk

Sammendrag av boligens tilstand

Fordeling av tilstandsgrader

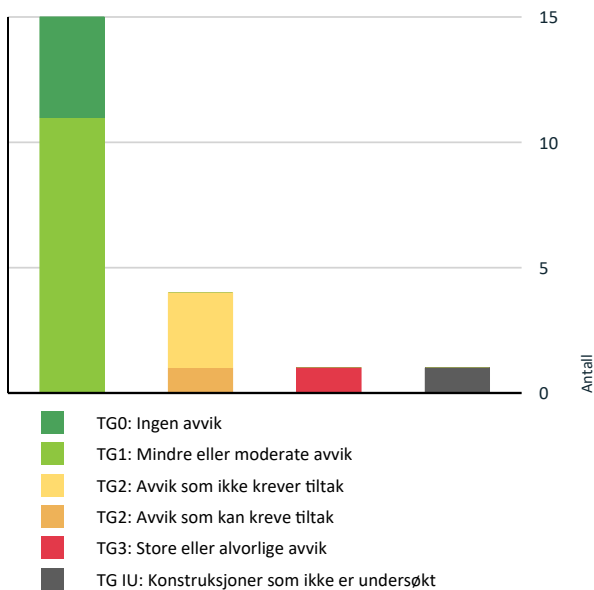

Vil du vite mer om tilstandsgrader? Se side 4.

Anslag på utbedringskostnad

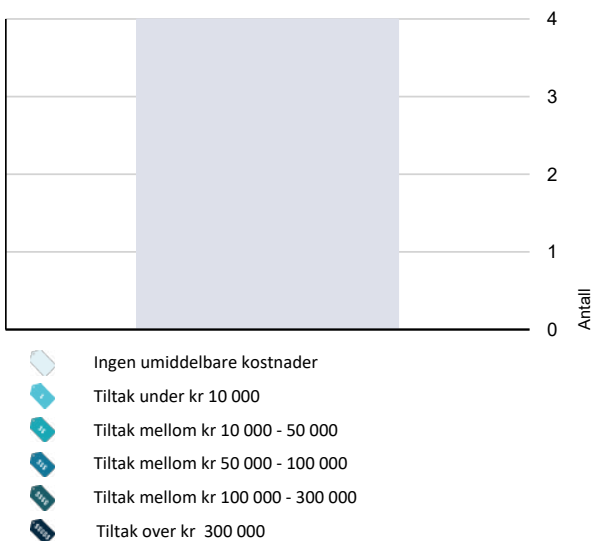

Hva er anslag på utbedringskostnad? Se side 4.

Oppsummering av avvik

Vil du vite mer? Se på rommet eller bygningsdelen senere i rapporten.

Boligbygg med flere boenheter

TG 3 STORE ELLER ALVORLIGE AVVIK

! Innvendig > Etasjeskille/gulv mot grunn [Gå til side](#)

TG IU KONSTRUKSJONER SOM IKKE ER UNDERSØKT

! Tekniske installasjoner > Varmesentral [Gå til side](#)

TG 2 AVVIK SOM KAN KREVE TILTAK

! Tekniske installasjoner > Elektrisk anlegg [Gå til side](#)

TG 2 AVVIK SOM IKKE KREVER UMIDDELBARE TILTAK

! Utvendig > Balkonger, terrasser og rom under balkonger [Gå til side](#)

! Våtrom > 5. Etasje > Bad > Overflater Gulv [Gå til side](#)

! Tekniske installasjoner > Vannbåren varme [Gå til side](#)

Tilstandsrapport

BOLIGBYGG MED FLERE BOENHETER



Byggeår
1940

UTVENDIG

TG 0 Vinduer

Leiligheten har aluminiumsbeslåtte trevinduer fra 2024 med 3-lags isolerglass

Årstall: 2024

Kilde: Produksjonsår på produkt

TG 1 Entrédør/leilighetsdør

Finéрт entrédør/leilighetsdør med brannklassifisering B-30 og lydklassifisering dB35.

Årstall: 1990

Kilde: Produksjonsår på produkt

TG 0 Balkongdør

Aluminiumsbeslått balkongdør i tre fra 2024 utført med 3-lags isolerglass.

Årstall: 2024

Kilde: Produksjonsår på produkt

TG 2 Balkonger, terrasser og rom under balkonger

Vestvendt balkong på 4 m2 med utgang fra stuen. Balkongen er en utkraget betongkonstruksjon fra byggeår belagt med terrassebord av impregneret trevirke og med plateslått aluminiumsrekkeverk.

Vurdering av avvik:

- Rekkeverket er for lavt i forhold til dagens krav til rekkverkshøyder.

Konsekvens/tiltak

- Det er ikke krav om utbedring av rekkverkshøyde opp til dagens forskriftskrav.

Kostnadsestimat: Ingen umiddelbar kostnad

INNSENDIG

TG 1 Overflater

Tilstandsrapport

Gulvene i leiligheten er belagt med eikeparkett i stuen ellers malte tregulv (laminat og tregulv). Innvendige vegger og tak er pusset og malte mur- og betongkonstruksjoner.

Etasjeskille/gulv mot grunn

Etasjeskillere mellom etasjene er oppført som armerte betongdekker oppført med et tilfarergulv i tre.

Vurdering av avvik:

- Det er avvik:

Ved stikkprøvemålinger av rettheten av etasjeskillet ble det påvist en høydeforskjell på over 30 mm gjennom stue. Tilstandsgrad 3 gis med bakgrunn i standardens krav til godkjente måleavvik.

Konsekvens/tiltak

- Tiltak:

For å få tilstandsgrad 0 eller 1 må høydeforskjeller rettes opp. Det vil imidlertid sjelden være økonomisk rasjonelt som et enkeltstående tiltak i en bolig som dette.

Kostnadsestimat: Ingen umiddelbar kostnad

VÅTROM

5. ETASJE > BAD

Generell

Bad fra 2013 bygget i regi av aksjelaget. Byggeprosjektet er underlagt krav om uavhengig kontroll på våtrommene, og det er gitt ferdigattest til bygget. Dette betyr at det er utført en kontroll av prosjektering og utførelsen på fuktsikringen av ansvarlig prosjekterende og utførende av våtrommene i dette prosjektet. Dette er lagt til grunn for videre vurderinger.

Årstall: 2013

Kilde: Tidligere salgsoppgaver

5. ETASJE > BAD

Overflater vegger og himling

Flislagte vegger og nedsenket gipshimling (innvendig tak).

Årstall: 2013

Kilde: Tidligere salgsoppgaver

5. ETASJE > BAD

Overflater Gulv

Flislagt gulv.

Årstall: 2013

Kilde: Tidligere salgsoppgaver

Vurdering av avvik:

- Det er avvik:

Det er påvist noe svakt fall utenfor dusjsonen.

Konsekvens/tiltak

- Tiltak:

Badet fungerer med avviket.

Kostnadsestimat: Ingen umiddelbar kostnad

Tilstandsrapport

5. ETASJE > BAD

TG 1 Sluk, membran og tettesjikt

Badets sluk er montert i gulvet i dusjsonen. Underliggende membranduk er synlig tilknyttet til sluket med slukets klemring for en tett overgang mellom gulvmembran og sluk.

Årstall: 2013

Kilde: Tidligere salgsoppgaver



5. ETASJE > BAD

TG 1 Sanitærutstyr og innredning

Badet er utstyrt med vegghengt toalett, servantinnredning, et dusjhjørne med glassvegger samt opplegg for vaskemaskin.

Årstall: 2013

Kilde: Tidligere salgsoppgaver

5. ETASJE > BAD

TG 1 Ventilasjon

Badet er ventilert via byggets mekaniske ventilasjonsanlegg.

Årstall: 2013

Kilde: Tidligere salgsoppgaver

5. ETASJE > BAD

TG 0 Tilliggende konstruksjoner våtrom

Hulltaking er foretatt fra stuen og inn mot dusjhjørnet uten å påvise unormale forhold.



Tilstandsrapport

KJØKKEN

5. ETASJE > KJØKKEN

TG 1 Overflater og innredning

IKEA kjøkkeninnredning fra 2021 med benkeplate i eik med planlimt stålkum. Integrrert i innredningen er induksjon platetopp, stekeovn oppvaskmaskin og kjølfrys.

Årstall: 2021

Kilde: Eier

5. ETASJE > KJØKKEN

TG 1 Avtrekk

Over platetoppen er det montert en kjøkkenventilator med kullfilter som renser luften før den føres ut i kjøkkenrommet igjen. Fra kjøkkenrommet er det en ventilasjonsventil som er koblet på byggets mekaniske ventilasjonsanlegg fra 2013.

Årstall: 2021

Kilde: Eier

TEKNISKE INSTALLASJONER

TG 1 Vannledninger

Vannrørene i leiligheten er fra 2013 og på kjøkkenet er det et tilførselsskap hvor rørkurs og stoppekraner til kjøkken og bad er tilgjengelig. På kjøkkenet ble det i 2021 montert en automatisk stoppekran med fuktsensor på tilførselen til oppvaskmaskinen.

Årstall: 2013

Kilde: Tidligere salgsoppgaver

TG 1 Avløpsrør

Avløpsrørene er fra 2013

Årstall: 2013

Kilde: Tidligere salgsoppgaver

TG 1 Ventilasjon

På kjøkken og bad er det avtrekksventiler koblet på byggets mekaniske ventilasjonsanlegg fra 2013. Tilluft/friskluft til leiligheten blir tilført via luftespalter over vinduer.

Årstall: 2013

Kilde: Tidligere salgsoppgaver

TG 1U Varmesentral

Bygget ble tilkoblet fjernvarme i 2019 som tilfører leiligheten varmtvann til oppvarming og forbruksvann. Ta kontakt med styret for informasjon og oversikt over tilstand på byggets felles tekniske installasjoner.

Tilstandsrapport

1 TG 2 Vannbåren varme

Leiligheten er varmet opp via vegghengte radiatorer og vannbåren gulvvarme på badet.

Vurdering av avvik:

- Mer enn halvparten av forventet brukstid er passert på anlegg for vannbåren varme.

Konsekvens/tiltak

- Det er ikke behov for utbedringstiltak siden anlegget fungerer i dag, men ut ifra alder kan skader plutselig oppstå på eldre anlegg.

Kostnadsestimat: Ingen umiddelbar kostnad

1 TG 2 Elektrisk anlegg

Dette er en forenklet kontroll begrenset til de spørsmål og undersøkelser som forskrift til avhendingslova (tryggere bolighandel) § 2-18 inneholder. Dette kan ikke sammenlignes med en kontroll utført av offentlig myndighet (Det lokale eltilsyn) eller registrert elektrovirksomhet, og en bygningssakkyndig har verken kompetanse eller lov til å foreta en slik kontroll.

Tilstandsgraden er vurdert ut fra den forenklede og begrensede kontrollen som forskriften inneholder. El-anlegget kan ha feil og mangler som en slik forenklet undersøkelse ikke vil avdekke. Vær derfor oppmerksom på denne risikoen, og søk videre veiledning eller få en fullstendig kontroll utført av registrert elektrovirksomhet.

Sikringsskapet til det elektriske anlegget er montert i trapperommet.

Det foreligger ingen dokumentasjon på det elektriske anlegget. Det anbefales derfor at det utføres en utvidet kontroll av det elektriske anlegget. En slik kontroll utføres av en el-takstmann eller en registrert elektroinstallasjonsvirksomhet.

1. Foreligger det eltilsynsrapport de siste 5 år, og det er ikke foretatt arbeid på anlegget etter denne, utenom retting av eventuelle avvik i eltilsynsrapport (dvs en el-tilsynsrapport uten avvik)?

Nei

Spørsmål til eier

2. Når ble det elektriske anlegget installert eller sist gang totalt rehabilitert (årstall)? Med totalt rehabilitert menes fullstendig utskiftet anlegg fra inntakssikring og videre.

Ukjent

3. Er alle elektriske arbeider/anlegg i boligen utført av en registrert elektroinstallasjonsvirksomhet?

Ja Arbeidene på kjøkkenet er utført av eiers onkel som er elektriker, men utført som en vennetjeneste uten at det er levert samsvarserklæring.

4. Er det elektriske anlegget utført eller er det foretatt tilleggsarbeider på det elektriske anlegget etter 1.1.1999?

Ja Arbeidene på kjøkkenet er utført av eiers onkel som er elektriker, men utført som en vennetjeneste uten at det er levert samsvarserklæring.

Det foreligger ellers ingen samsvarserklæringer på arbeider utført på anlegget.

Eksisterer det samsvarserklæring?

Nei

5. Foreligger det kontrollrapport fra offentlig myndighet – Det Lokale Eltilsyn (DLE) eller eventuelt andre tilsvarende kontrollinstanser med avvik som ikke er utbedret eller kontrollen er over 5 år?

Nei

6. Forekommer det ofte at sikringene løses ut?

Nei

7. Har det vært brann, branntilløp eller varmgang (for eksempel termiske skader på deksler, kontaktpunkter eller lignende) i boligens elektriske anlegg?

Nei

Generelt om anlegget

8. Er det tegn til at det har vært termiske skader (tegn på varmgang) på kabler, brytere, downlights, stikkontakter og elektrisk utstyr? Sjekk samtidig tilstanden på elektrisk tilkobling av varmtvannsbereider, jmfør eget punkt under varmtvannstank

Nei

9. Er der synlig defekter på kabler eller er disse ikke tilstrekkelig festet?

Nei

Inntak og sikringsskap

Tilstandsrapport

10. Er det tegn på at kabelinnføringer og hull i inntak og sikringskapp ikke er tette, så langt dette er mulig å sjekke uten å fjerne kapslinger?

Nei

11. Finnes det kursfortegnelse, og er den i samsvar med antall sikringer?

Ja

12. Foreta en helhetsvurdering av det elektriske anlegget, dets alder, allmenne tilstand og fare for liv og helse. Bør det elektriske anlegget ha en utvidet el-kontroll?

Ja .



Branntekniske forhold

Dette er en forenklet kontroll begrenset til de spørsmål som fremkommer under. Tilstandsgraden er basert på retningslinjer til disse spørsmålene i bransjestandarden NS3600. Dette kan ikke sammenlignes med en fullstendig kontroll av branntekniske forhold av offentlig myndighet, eller en vurdering av boligens branntekniske forhold eller prosjektering fra en rådgiver med spesialkompetanse. En bygningssakkyndig har verken kompetanse til å gi slik veiledning eller lov til å foreta en slik kontroll.

Tilstandsgraden er vurdert ut fra den forenklete og begrensede kontrollen. Det kan være feil og mangler om branntekniske forhold som en slik forenklet undersøkelse ikke vil avdekke. Vær derfor oppmerksom på denne risikoen, og søk videre veiledning eller rådgivning.

1. Er det mangler for brannslukningsutstyr i boligen iht. forskriftskrav på søknadstidspunktet, men minst Byggeforskrift 1985?

Nei

2. Er det mangler på røykvarsler i boligen iht. forskriftskrav på søknadstidspunktet, men minst Byggeforskrift 1985?

Nei

3. Er det skader på røykvarslere?

Nei

Arealer, byggetegninger og brannceller

Standard gjeldende fra 01.01.2024

Arealmålinger og arealoppsett er basert på Norsk standard 3940:2023 Areal- og volum-beregninger av bygninger. Arealet gjelder for tidspunktet da boligen ble målt

Hva er måleverdig areal?

Arealet i rommet må ha minst 1,90 m fri høyde over gulvet og minst bredde på 0,60 m. Et loft med skråtak vil for eksempel bare få registrert målbart areal der høyden er minst 1,90 m og bredden minst 0,60 m. Rommet må ha dør eller luke, og gangbart gulv.

Hva er bruksareal?

BRA = BRA-i + BRA-e + BRA-b

Bruksarealet for bygningen er bruttoarealet minus arealet som opptas av yttervegger.

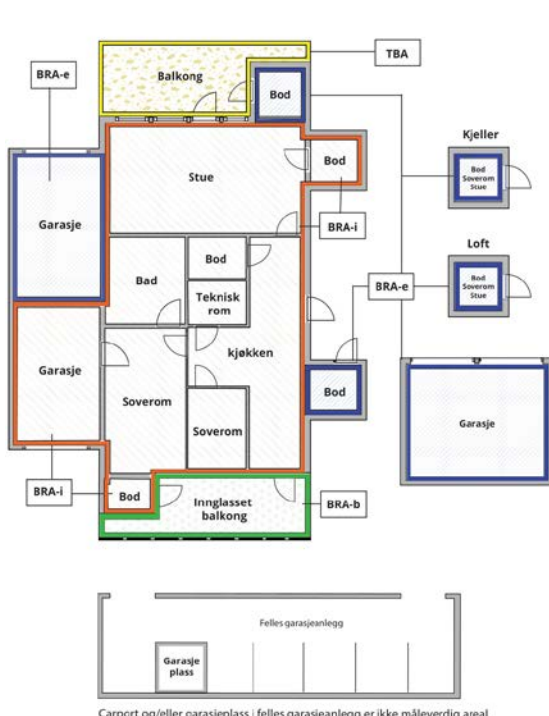

Carport og/eller garasje plass i felles garasjeanlegg er ikke måleverdig areal

Internt bruksareal (BRA-i)	Arealet innenfor boenheten(e)
Eksternt bruksareal (BRA-e)	Arealet av alle rom utenfor boenheten(e) og som tilhører denne, slik som for eksempel bod
Innglasset balkong mv (BRA-b)	Arealet av innglasset balkong, veranda eller altan når denne er tilknyttet boenheten(e)
Terrasse- og balkongareal (TBA)	Arealet av terrasser, åpne balkonger og åpen altan tilknyttet boenheten(e)

Gulvareal (GUA)
Er sum av BRA (bruksareal) og ALH (areal med lav takhøyde).

Arealet med lav takhøyde (ALH) er ikke måleverdig areal, som skyldes skråtak og lav himlingshøyde.

GUA kan opplyses i markedsføring der det er aktuelt for den konkrete boligen og kun sammen med BRA-i, for eksempel der gulvflaten har en verdi og har funksjon ved møblering og bruk av rommene. Ikke innredet areal som kaldloft, måles og oppgis normalt ikke.

Arealet kan ikke alltid fastsettes nøyaktig

Areal kan være komplisert eller umulig å måle opp nøyaktig fordi det er vanskelig å fastslå tykkelsen på innervegger, skjelheter i og utforming av bygningskonstruksjoner som karnapp, buer og vinkler som ikke er rette, åpne rom over flere etasjer og så videre.

Eiendommens markedsverdi kan ikke baseres på en matematisk beregning basert på antall kvadratmeter opplyst i rapporten. Opplysninger om areal kan altså ikke alene benyttes for å beregne eiendommens verdi.

Den bygnings sakkyndige kan avdekke eventuelle bruksendringer og avvik i branncelleinndeling

Den bygnings sakkyndige ser på byggetegninger hvis de er tilgjengelige og dette er en del av oppdraget, og vurderer bruken av boligen opp mot tegningene. Hvis den bygnings sakkyndige avdekker at en bolig ikke ser ut til å være delt opp i brannceller etter kravene i byggeteknisk forskrift på befaringstidspunktet, skal det opplyses om dette.

Reglene om bruksendring og brannceller kan være kompliserte. Søk videre faglige råd om rapporten ikke gir deg svar. Den bygnings sakkyndige kan ikke vurdere og svare på alle spørsmål, og kan heller ikke vite om kommunen kan gi unntak for kravene som gjelder. [Vil du vite mer?](#)

Om brannceller

En branncelle er hele eller avgrensede deler av en bygning hvor en brann fritt kan utvikle seg uten at den kan spre seg til andre bygninger eller andre deler av bygningen i løpet av en fastsatt tid.

Om bruksendring

Bruksendring er å endre bruken av et rom fra en tillatt bruk til en annen. Dette kan kreve søknad og tillatelse, for eksempel hvis du endrer et rom fra bod til soverom eller arbeidsrom, eller hvis du endrer en bolig til to separate boliger.

Rom for varig opphold har krav til takhøyde, romstørrelse, rømningsvei og lysforhold som må være oppfylt. Du kan søke kommunen om unntak for kravene, men kan ikke regne med å få unntak for krav som går på helse og sikkerhet, for eksempel krav til rømningsvei.

Bruksendring som krever godkjenning, og som ikke er søkt bruksendret, er ulovlig. Kommunen kan etter plan- og bygningsloven kapittel 32 forfølge overtredelser. Kommunen kan pålegge deg å avslutte den ulovlige bruken, eventuelt å rette eller tilbakeføre rommet til godkjent bruk.

Arealer

Boligbygg med flere boenheter

Ny arealstandard

Etasje	Bruksareal BRA m ²			SUM	Terrasse- og balkongareal (TBA)	Ikke måleverdig areal (ALH)	Gulvareal (GUA)
	Internt bruksareal (BRA-i)	Eksternt bruksareal (BRA-e)	Innglasset balkong (BRA-b)				
Loft		3		3		3	6
5. Etasje	51			51	4		51
Kjeller		3		3			3
SUM	51	6			4	3	60
SUM BRA	57						

Romfordeling

Etasje	Internt bruksareal (BRA-i)	Eksternt bruksareal (BRA-e)	Innglasset balkong (BRA-b)
Loft			Bod
5. Etasje	Bad , Kjøkken , Entré , Stue , Soverom		
Kjeller			Bod

Kommentar

Romhøyden i stuen er 2,70 meter.

Boder utenfor leiligheten må anses som omtrentlige, da bodene var fylt opp med inventar på befaringsdagen, som vanskeliggjør nøyaktig oppmåling. Bod(ene) er fremvist av eier, og eier har informert om at bod(ene) tilhører leiligheten. Takstmann har videre ikke kontrollert bruksretter eller seksjonerings for de oppgitte bodene. Ta kontakt med megler for disse opplysningene. Merk at vedtekter kan endre eiers rettighet til bod/rom i fellesareal. For sameie er tinglysning den eneste måten å få varig bruksrett på, og da blir dette en del av boenheten. Eksklusiv rettighet til bod/rom i fellesareal i sameiet er begrenset til 30 år (eierseksjonsloven). For andel i borettslag og aksje-leilighet kan det tildeles rettighet til andelseier/aksjeeier, men disse kan omgjøres av generalforsamlingen.

Lovlighet

Byggetegninger

Det foreligger godkjente og byggemeldte tegninger, som stemmer med dagens bruk

Kommentar:

Brannceller

Er det påvist synlige tegn på avvik i branncelleinndeling ut ifra dagens byggt teknisk forskrift? Ja Nei

Nyere håndverkstjenester

Er det ifølge eier utført håndverkstjenester på boligen siste 5 år?

Ja Nei

Kommentar: 2021: Montert ny kjøkkeninnredning (egeninnsats).
2021: Rørleggerarbeider på kjøkkenet (faktura er fremvist).
2021: Elektroarbeider på kjøkkenet (utført av familievenn som er elektriker)
2022: Montert terrassebord på dekket på balkongen (egeninnsats).
2024: Nye vinduer og balkongdør (i regi av borettslaget)

Krav for rom til varig opphold

Er det påvist avvik i forhold til rømningsvei, dagslysflate eller takhøyde? Ja Nei

Kommentar:

Total fordeling mellom P-ROM og S-ROM

Tabellen under viser fordelingen av P-ROM og S-ROM etter veiledningen til NS 3940: 2012. Dette er til informasjon og til sammenligning. Tallene er omtrentlige, kan avvike fra faktiske målinger og er ikke juridisk bindende

	P-ROM(m2)	S-ROM(m2)
Boligbygg med flere boenheter	51	0

Befarings - og eiendomsopplysninger

Befaring

Dato	Til stede	Rolle
28.10.2024	Aleksander Røv	Takstingeniør
	Marie Kyllingstad	Kunde

Matrikkeldata

Kommune	gnr.	bnr.	fnr.	snr.	Areal	Kilde	Eieforhold
301 OSLO	229	107		0	2332 m ²	BEREGNET AREAL (Ambita)	Eiet

Adresse

Ringgata 4 A

Hjemmelshaver

Tøyenparken Boligselskap AS

Siste hjemmelovergang

Kjøpesum

0

Kilder og vedlegg

Dokumenter

Beskrivelse	Dato	Kommentar	Status	Sider	Vedlagt
Egenerklæring		Signert 27.10.2024	Gjennomgått		Nei
Byggemeldt plantegning			Ikke gjennomgått		Nei

Tilstandsrapportens avgrensninger

STRUKTUR•REFERANSENIVÅ•TILSTANDSGRADER

- Rapporten er basert på innholds krav i Forskrift til avhendingslova (tryggere bolighandel). Formålet er å gi en tilstandsanalyse til bruk for den som bestiller og/eller i et salg til forbruker, og ikke for andre tredjeparter. Rapportens omfang, struktur, metode og begrepsbruk følger i hovedsak Norsk Standard NS 3600:2018 (Teknisk tilstandsanalyse ved omsetning av bolig), samt Takstbransjens retningslinjer ved tilstandsrapportering for boliger og Takstbransjens retningslinjer for arealmåling.
- Tilbakeholdt eller uriktig informasjon som har betydning for vurderingen, er ikke bygningssakkyndiges ansvar. Rapporten beskriver avvik, altså en tilstand som er dårligere enn referansenivået. Rapporten framhever normalt ikke positive sider ved boligen ut over det som fremgår av tilstandsgradene.
- Tilstanden angis i rapporten og gir uttrykk for en gitt forventet tilstand blant annet vurdert ut fra alder og normal bruk slik:

i) **Tilstandsgrad 0, TG0:** Ingen avvik eller skader. I tillegg må bygningsdelen være tilnærmet ny, mindre enn 5 år, og det foreligger dokumentasjon på faglig god utførelse.

ii) **Tilstandsgrad 1, TG1:** Mindre avvik. Normal slitasje. Straks tiltak ikke nødvendig. TG1 kan gis når bygningsdelen er tilnærmet ny og det ikke foreligger dokumentasjon på faglig god utførelse.

iii) **Tilstandsgrad 2, TG2:** Vesentlige avvik, og mindre avvik som etter NS 3600 gir TG 2, men som ikke nødvendigvis krever umiddelbare tiltak. I denne rapporten kan TG2 i Rapportsammendrag være inndelt i TG2 som krever tiltak og de som ikke krever umiddelbare tiltak. Konstruksjonen har normalt enten feil utførelse, en skade eller symptomer på skade, sterk slitasje eller nedsatt funksjon. Vedlikehold eller tiltak trengs i nær fremtid, det er grunn til å varsle fare for skader på grunn av alder eller overvåke spesielt på grunn av fare for større skade eller følgeskade. For skjulte konstruksjoner vil alder i seg selv være et symptom som kan gi TG2. For synlige konstruksjoner kan alder sammen med andre symptomer og momenter gi TG2. Avvik under TG2 kan gis sjablongmessig anslag.

iv) **Tilstandsgrad 3, TG3:** Store eller alvorlige avvik. Kraftige symptomer på forhold som man må regne med trenger utbedring straks eller innen kort tid. Påvist funksjonssvikt eller sammenbrudd. Avvik under TG3 skal gis sjablongmessig anslag.

v) **Tilstandsgrad TGiu:** Ikke undersøkt/ikke tilgjengelig for undersøkelse.

- Ved TG0 og TG1 gis det normalt ingen begrunnelse for valg av tilstandsgrad, fordi bygningen eller bygningsdelen da bare har normal slitasje. For anbefalte tiltak ved TG2 og TG3 må bruker av rapporten vurdere om tiltakene er nødvendige og lønnsomme. Hva det vil koste å utbedre rom eller bygningsdeler er et sjablongmessig anslag basert på registrert avvik og angitte tiltak i rapporten. Anslaget er gitt på generelt grunnlag og basert på erfaringstall i seks intervaller, og kan ikke forveksles med en konkret vurdering og tilbud fra en entreprenør eller håndverker. Det må eventuelt innhentes tilbud for en nærmere undersøkelse, og konkret og nøyaktig vurdering av utbedringskostnad. Kostnader til ikke oppdagede avvik/utbedringer/feil kan forekomme. Utbedringskostnad avhenger av personlige preferanser og markedspris på materialer og tjenesteyter.

PRESISERINGER

- Avvik vurderes ut fra tekniske forskrifter på godkjenningstidspunktet for bygget. Noen bygningsdeler vurderes

etter gjeldende teknisk forskrift på befaringstidspunktet. Dette gjelder blant annet:

i) Bad, vaskerom (våtrom)

ii) Forhold rundt brann, rømming, sikkerhet, for eksempel rekkverkshøyder/åpninger, ulovlige bruksendringer, brannceller mv.

- For skjulte konstruksjoner slik som vann og avløp uten dokumentasjon, er kvalitet og alder vurdert.

- Fastmonterte installasjoner, for eksempel innfelt belysning (downlights), demonteres ikke for å sjekke dampspæren bak. Dette av hensyn til bygningssakkyndiges kompetanse og risikoen for skade.

- Kontroll av fukt i konstruksjonen ved hulltaking i bad og vaskerom (våtrom), rom under terreng (kjelleretasje, underetasje og sokkeletasje) eller andre bygningsdeler skjer etter eiers aksept. Hulltaking av våtrom og rom under terreng kan unntaksvis unnlates, se Forskrift til Avhendingsloven.

- Kontroll av romfunksjoner for P-ROM utføres kun når det ikke foreligger godkjente og byggemeldte tegninger, eller når tegninger ikke stemmer med dagens bruk.

- Bygningssakkyndig gir en forenklet vurdering av branntekniske forhold og elektriske installasjoner i boligen dersom det er mer enn fem år siden sist boligen hadde el-tilsyn. Bygningssakkyndig kan anbefale å konsultere offentlige myndigheter eller kvalifisert elektrofaglig fagperson ved behov for grundigere undersøkelser.

TILLEGGSUNDERSØKELSER

Etter avtale kan tilstandsanalysen utvides til også å omfatte tilleggsundersøkelser utover minimumskravet i forskriften.

BEFARINGEN

Rapporten gir en vurdering av byggverk og bygningsdeler som bygningssakkyndig har observert, og som fremkommer av Forskrift til avhendingsloven. Rapporten er likevel ingen garanti for at det ikke kan finnes skjulte feil, skader og mangler. NS 3600:2018 (Teknisk tilstandsanalyse ved omsetning av bolig) har undersøkelsesnivå fra 1 til 3, der undersøkelsesnivå 1 er det laveste og baseres på visuell observasjon. Rapporten baseres på undersøkelsesnivå 1 med få unntak (våtrom og rom under terreng). I praksis betyr dette at gjennomføringen av befaringen begrenses som følger:

- Det utføres kun visuelle observasjoner på tilgjengelige flater uten fysiske inngrep (f.eks. riving).

- Flater som er skjult av snø eller på annen måte ikke er tilgjengelig eller skjult, blir ikke kontrollert. Det foretas ikke funksjonsprøving av bygningsdeler, som isolasjon, piper, ventilasjon, el. anlegg, osv.

- Det gis ingen vurdering av boligens tilbehør, hvite- og brunevarer og annet inventar. Dette gjelder også integrert tilbehør.

- Inspisering av yttertak er basert på det som er synlig, normalt på innsiden fra loftet og utvendig fra stige/bakkenivå. Befaring av tak må være sikkerhetsmessig forsvarlig for å kunne gjennomføres.

- Stikkprøvetakninger er utvalgt tilfeldig og kan innebære kontroll under overflaten med spiss redskap eller lignende.

Tilstandsrapportens avgrensninger

UTTRYKK OG DEFINISJONER

- Tilstand: Byggverkets eller bygningsdelens tekniske, funksjonelle eller estetiske status på et gitt tidspunkt.
- Symptom: Observerbart forhold som gir indikasjon på hvilken tilstand et byggverk eller en bygningsdel befinner seg i. Benyttes ved beskrivelse av avvik.
- Skadegjørere: Zoologiske eller biologiske skadegjørere, i hovedsak råte, sopp og skadedyr.
- Fuktsøk: Overflatesøk med egnet søkeutstyr (fuktindikator) eller visuelle observasjoner.
- Fuktmåling: Måling av fuktinnhold i materiale eller i bakenforliggende konstruksjon ved bruk av egnet måleutstyr (blant annet hammerelektrode og pigger).
- Utvidet fuktsøk (hulltaking): Boring av hull for inspeksjon og fuktmåling i risikoutsatte konstruksjoner, primært i tilstøtende vegger til bad, utforede kjellervegger og eventuelt i oppforede kjellergulv.
- Normal slitasjegrad: Forventet nedsliting av materiale i overflaten som er basert på enkle visuelle observasjoner. Kan vurderes sammen med bygningsdelens alder.
- Forventet gjenværende brukstid: Anslått tid et byggverk eller en del av et byggverk fortsatt vil være tjenlig for sitt formål (NS3600, Termer og definisjoner punkt 3.9)

AREALBEREGNING FOR BOENHETER

- Areal fastsettes etter Forskrift til avhendingsloven og Norsk Standard 3940 Areal- og volum-beregninger av bygninger fra 2023.
- Areal oppgis i hele kvadratmeter i rapporten, og gjelder for det tidspunkt oppmålingen fant sted.
- Bruksareal (BRA) er det måleverdige arealet som er innenfor omsluttete vegger målt i gulvhøyde (bruttoareal minus arealet som opptas av yttervegger). I tillegg til gulvhøyde gjelder regler om fri bredde for at arealet skal være måleverdig, med betydning for BRA av for eksempel loft med skråtak. BRA består av internt bruksareal (BRA-i), eksternt bruksareal (BRA-e) og innglasset balkong mv (BRA-b). Terrasse- og balkongareal (TBA) opplyses der tilstandsrapporten skal benyttes i boligomsetningen og der det er aktuelt. I tillegg kan gulvareal (GUA) og areal med lav takhøyde (ALH) opplyses sammen med BRA der det er aktuelt og en del av oppdraget. Rom skal ha atkomst og gangbart gulv for å kunne regnes som BRA/måleverdig areal.
- Arealet måles og oppgis dersom arealet oppfyller krav til måleverdighet, slik som at arealet må ha minst en bredde på 0,6m og minst en høyde på 1,9 m osv. Et rom kan være i strid med teknisk forskrift og mangle godkjennelse hos kommunen for den aktuelle bruken, uten at dette får betydning for om arealet måles og oppgis i tilstandsrapporten. Når arealet måles tas det ikke hensyn til om arealet er lovlig oppført eller om bruken er lovlig, bruksendringer, lysforhold eller andre sikkerhetsmangler.
- Eiendommens markedsverdi kan ikke baseres på en rent matematisk beregning i forhold til antall kvadratmeter opplyst i rapporten. Opplysninger om areal kan altså ikke alene benyttes for beregning av eiendommens verdi.

• Rom som ligger utenfor boenheten, men som eier har påvist og/eller opplyst at tilhører boenheten, er oppmålt og inkludert i BRA-e. Det er ikke fremvist dokumentasjon på at rommet tilhører boenheten, med mindre dette er angitt særskilt. Rom utenfor boenheten kan omdisponeres av borettslaget/sameiet og dette kan påvirke boligens BRA. Vær oppmerksom på at NS 3940:2023 og eierseksjonsloven har ulik definisjon av fellesareal. Ved arealmåling gjelder NS 3940:2023 som definerer fellesareal slik: "Delen av bygning som brukes av to eller flere bruksenheter eller til bygningens forvaltning, drift eller vedlikehold.

• I en overgangsperiode skal rapporter som benyttes i boligomsetningen eller dersom det er en del av oppdraget også opplyse om fordelingen mellom P-ROM og S-ROM med utgangspunkt i definisjonene som fremkommer av veiledningen til Norsk Standard 3940 Areal- og volum-beregninger av bygninger fra 2012. Fordelingen mellom P-ROM og S-ROM er basert på veiledningen og bygningssakkyndiges eget skjønn. P-ROM er måleverdige rom som benyttes til kort eller langt opphold. S-ROM er måleverdige rom som benyttes til lagring, og tekniske rom. Bruken av et rom på befaringstidspunktet har betydning for om rommet defineres som P-ROM eller S-ROM. Dette betyr at rommet både kan være i strid med teknisk forskrift og mangle godkjennelse i kommunen for den aktuelle bruken, uten at dette vil få betydning for valg av arealkategori.

• Se øvrig informasjon om areal i rapporten, Norsk Standard 3940 (2012 og 2023) og veiledningen til disse.

PERSONVERN

iVerdi AS, bygningssakkyndig og takstforetaket behandler personopplysninger som bygningssakkyndig trenger for å kunne utarbeide rapporten. Personvernerklæring med informasjon om bruk av personopplysninger og dine rettigheter finner du her [Personvernerklæring - iVerdi](#)

DELING AV PERSONOPPLYSNINGER FOR TRYGGERE BOLIGHANDEL OG MULIG RESERVASJON

Norsk takst og deres samarbeidspartnere benytter personopplysninger fra rapporten for analyse- og statistikkformål, samt utvikling og drift av produkter og tjenester for takstbransjen og andre aktører i bolig-omsetningen. Les mer om dette og hvordan du kan reservere deg på <https://www.norsktakst.no/norsk/om-norsk-takst/personvernerklæring/reservasjon/>

Vendu lager en boliganalyse basert på opplysninger fra rapporten. Les mer om dette og hvordan du kan reservere deg her: <https://samtykke.vendu.no/XQ1097>

KLAGEOORDNING FOR FORBRUKERE

Er du som forbruker misfornøyd med bygningssakkyndiges arbeid eller opptreden ved taksering av bolig eller fritidshus, se www.takstklagenemd.no for mer informasjon

EGENERKLÆRINGSSKJEMA

Til orientering vil dette skjema være en del av salgsoppgaven

Meglerfirma	
Aktiv EM Grønland/Bjørvika	
Oppdragsnr.	
1002240332	
Selger 1 navn	Selger 2 navn
Håvard Holm Bjørnebekk	Marie Karvel Kyllingstad
Gateadresse	
Ringgata 4A	
Poststed	Postnr
OSLO	0577
Er det dødsbo?	
<input checked="" type="checkbox"/> Nei <input type="checkbox"/> Ja	
Avdødes navn	
Er det salg ved fullmakt?	
<input checked="" type="checkbox"/> Nei <input type="checkbox"/> Ja	
Hjemmelshavers navn	
Har du kjennskap til eiendommen?	
<input type="checkbox"/> Nei <input checked="" type="checkbox"/> Ja	
Når kjøpte du boligen?	
År	2021
Hvor lenge har du eid boligen?	
Antall år	3
Antall måneder	8
Har du bodd i boligen siste 12 måneder?	
<input type="checkbox"/> Nei <input checked="" type="checkbox"/> Ja	
I hvilket forsikringselskap har du tegnet villa/husforsikring?	
Forsikringselskap	
Polise/avtalnr.	

Document reference: 1002240332

Spørsmål for alle typer eiendommer

- 1 Kjenner du til om det er/har vært feil tilknyttet våtrommene, f.eks. sprekker, lekkasje, råte, lukt eller soppskader?
- Nei Ja

2 Kjenner du til om det er utført arbeid på bad/våtrom?

Svar	Ja, kun av faglært
Beskrivelse	I regi av borettslag.
Arbeid utført av	AF Gruppen

2.1 Ble tettesjikt/membran/sluk oppgradert/fornyset?

Nei Ja

Beskrivelse	I regi av borettslag.
-------------	-----------------------

2.2 Er arbeidet byggemeldt?

Nei Ja

3 Kjenner du til om det er/har vært tilbakeslag av avløpsvann i sluk eller lignende?

Nei Ja

4 Kjenner du til feil eller om har vært utført arbeid/kontroll på vann/avløp?

Svar	Nei
------	-----

5 Kjenner du til om det er/har vært problemer med drenering, fuktinnslag, øvrig fukt eller fuktmerker i underetasje/kjeller?

Nei Ja

6 Kjenner du til om det er/har vært utettheter i terrasse/garasje/tak/fasade?

Nei Ja

7 Kjenner du til om det er/har vært problemer med ildsted/skorstein/pipe f.eks. dårlig trekk, sprekker, pålegg, fyringsforbud eller lignende?

Nei Ja

8 Kjenner du til om det er/har vært f.eks. sprekker i mur, skjeve gulv eller lignende?

Nei Ja

9 Kjenner du til om det er/har vært sopp/råteskader/insekter/skadedyr på eiendommen som rotter, mus, maur eller lignende?

Nei Ja

10 Kjenner du til om det er/har vært skjeggkre i boligen?

Nei Ja

11 Kjenner du til om det er/har vært utført arbeid på el-anlegget eller andre installasjoner (f.eks. oljetank, sentralfyr, ventilasjon)?

Svar	Ja, av faglært og ufaglært/egeninnsats/dugnad
Beskrivelse	Installering av fjernvarme og fjerning av oljetank og el-kjel i regi av borettslag. Elektroinstallasjoner ifm. nytt kjøkken i 2021, utført av elektriker i nær familie.
Arbeid utført av	Fortum

11.1 Foreligger det samsvarserklæring (i henhold til forskrift om elektriske lavspenningsanlegg)?

Nei Ja

12 Kjenner du til om det er utført kontroll av el-anlegget og/eller andre installasjoner (f.eks. oljetank, sentralfyr, ventilasjon)?

Nei Ja

Beskrivelse	Det monteres nye friskluftsventiler og kontroll/rens av ventilasjon i alle leiligheter i regi av borettslag fra og med nov. 2024.
-------------	---

13 Har du ladeanlegg/ladeboks for elbil i dag?

Nei Ja

14 Kjenner du til om ufaglærte har utført arbeid som normalt bør utføres av faglærte, utover det som er nevnt tidligere (f.eks. drenering, murerarbeid, tømmerarbeid etc)?

Nei Ja

Beskrivelse	Ifm. nytt kjøkken i 2021, ble deler av vegg mellom kjøkken og soverom pusset opp med nye gipsplater.
-------------	--

15 Er det nedgravd oljetank på eiendommen?

Nei Ja

16 Kjenner du til om det har vært utført arbeid på terrasse/garasje/tak/fasade?

Svar

Ja, av faglært og ufaglært/egeninnsats/dugnad

Beskrivelse

Utskifting av vinduer og balkongdører i 2024 i regi av borettslag. Lagt ny tilpasset plating på balkong i 2022.

Arbeid utført av

DVS Entreprenør

17 Selges eiendommen med utleiedel, leilighet, hybel eller tilsvarende?

Nei Ja

18 Kjenner du til om det er innredet/bruksendret/bygget ut i kjeller eller loft eller andre deler av boligen?

Nei Ja

19 Kjenner du til forslag eller vedtatte reguleringsplaner, andre planer, nabovarsel eller offentlige vedtak som kan medføre endringer i bruken av eiendommen eller av dens omgivelser?

Nei Ja

20 Kjenner du til om det foreligger påbud/heftelser/krav/manglende tillatelser vedrørende eiendommen?

Nei Ja

21 Er det foretatt radonmåling?

Nei Ja

Beskrivelse

I regi av borettslag. Alle verdier OK iht. grenseverdier. Ikke relevant med radonmåling for leilighet i 5 etasje.

21.1 Radonmåling

År

2022

Verdi

32,5 Bq/m³ (gjennomsnitt)

22 Kjenner du til manglende brukstillatelse eller ferdigattest?

Nei Ja

23 Kjenner du til om det foreligger skaderapporter/ tilstandsvurderinger eller utførte målinger?

Nei Ja

24 Er det andre forhold av betydning ved eiendommen som kan være relevant for kjøper å vite om (f.eks. rasfare, tinglyste forhold eller private avtaler)?

Nei Ja

Spørsmål for bolig i sameie/borettslag/boligaksjeselskap:

25 Kjenner du til om sameiet/laget/selskapet er involvert i tvister av noe slag?

Nei Ja

26 Kjenner du til vedtak/forslag til vedtak om forhold vedr. eiendommen som kan medføre økte felleskostnader/økt fellesgjeld?

Nei Ja

27 Kjenner du til om det er/har vært sopp/råteskader/insekter/skadedyr i sameiet/laget/selskapet (fellesareal eller i andre boliger) som rotter, mus, maur eller lignende?

Nei Ja

28 Kjenner du til om det er/har vært skjeggkre i sameiet/laget/selskapet (fellesareal eller i andre boliger)?

Nei Ja

Tilleggs kommentar

Jeg bekrefter at opplysningene er gitt etter beste skjønn. Jeg er kjent med at dersom jeg har gitt ufullstendige, uriktige eller misvisende opplysninger om eiendommen, vil forsikringsselskapet kunne søke hel eller delvis regress for sine utbetalinger eller redusere sitt ansvar helt eller delvis, jfr. vilkår for boligselgerforsikring punkt 7.1 og forsikringsavtaleloven kapittel 4.

Jeg er orientert om mitt mulige ansvar som selger etter avhendingsloven, eventuelt etter kjøpsloven (aksjeboliger), og om forsikringsgiver sitt boligselgerforsikringstilbud.

Jeg er klar over at avtale om forsikring er bindende. Jeg er også klar over at premietilbudet først kan påberopes når boligen er solgt (budaksept). Premietilbudet som er gitt av megler er bindende for forsikringsgiver i 6 – seks – måneder fra oppdragsinngåelse med megler.

Etter dette vil premien og forsikringsvilkårene kunne justeres. Når premietilbudet ikke lenger er bindende for forsikringsselskapet må egenerklæringsskjemaet signeres på nytt og eventuelle endringer påføres. Det vil da være forsikringspremien og forsikringsvilkårene på ny signeringsdato som legges til grunn.

Det kan ikke tegnes boligselgerforsikring ved følgende salg:

- mellom ektefeller eller slektninger i rett oppstigende eller nedstigenede linje, søsken, eller
- mellom personer som bor eller har bodd på boligeiendommen og/eller
- når salget skjer som ledd i sikredes næringsvirksomhet/er en næringsseiendom
- etter at boligeiendommen er lagt ut for salg.
- ved salg av helårs- og fritidsbolig er det krav til at det foreligger tilstandsrapport i henhold til Forskrift til avhendingslova (tryggere bolighandel).

Forsikringsselskapet kan ved skriftlig samtykke akseptere tegning av forsikring også i ovennevnte tilfeller.

Dersom forsikringsselskapet ikke har gitt skriftlig samtykke, kan erstatningen bortfalle.

Ved oppgjørsoppdrag trer forsikringen i kraft når kontrakten er signert av begge parter, begrenset til siste 12 måneder før overtakelse.

Forøvrig oppfordrer selger potensielle kjøpere til å undersøke eiendommen grundig, jf avhendingsloven § 3-10 og kjøpsloven § 20 (aksjeboliger).

Gyldig forsikring forutsetter at det for helårs- og fritidsbolig foreligger tilstandsrapport som er i henhold til Forskrift til avhendingslova (tryggere bolighandel).

- Jeg ønsker boligselgerforsikring, og bekrefter å ha mottatt og lest forsikringsvilkårene og informasjonsbrosjyre til selger i forbindelse med kjøp av boligselgerforsikring. Forsikringen trer i kraft på det tidspunkt det foreligger en budaksept mellom partene, begrenset til tolv måneder før overtakelse. Ved oppgjørsoppdrag trer forsikringen i kraft når kontrakten er signert av begge parter, begrenset til siste 12 måneder før overtakelse. Jeg bekrefter med dette at eiendommen ikke er en næringsseiendom, at den ikke selges som ledd i næringsvirksomhet eller mellom ektefeller eller slektninger i rett oppstigende eller nedstigende linje, søsken, eller mellom personer som bor eller har bodd på boligeiendommen. Gyldig forsikring forutsetter at det for helårs- og fritidsbolig foreligger tilstandsrapport som er i henhold til Forskrift til avhendingslova (tryggere bolighandel). Forsikringen er ugyldig dersom den tegnes i strid med forsikringsvilkårene. Jeg er innforstått med at eiendomsmegleren ikke har fullmakt til å gjøre unntak fra ovennevnte begrensninger. Jeg er oppmerksom på at 8% av total forsikringskostnader honorar til Söderberg & Partners.
- Jeg ønsker ikke boligselgerforsikring, men megler har tilbudt meg å kjøpe slik forsikring.
- Jeg kan ikke kjøpe boligselgerforsikring ihht vilkår.

NAME OF SIGNER	IDENTIFIER	TIME	ELECTRONIC ID
Håvard Holm Bjørnebekk	8ec8bb2f9b0d3d0ea18a72b fd172adbd4217ca15	27.10.2024 10:10:58 UTC	Signer authenticated by Nets One time code

NAME OF SIGNER	IDENTIFIER	TIME	ELECTRONIC ID
Marie Karvel Kyllingstad	06d1fccc13ef06762219e72d e771c15773ed377d	27.10.2024 10:11:49 UTC	Signer authenticated by Nets One time code

Document reference: 1002240332

- This is a PDF document digitally signed by Nets' E-Signing service.
- The document's integrity is protected by signing and sealing the contents with a certificate issued to Nets by a third party. Validating the signature confirms that the contents have not been modified since the time of signing.
- For more information about document formats, see <https://www.nets.eu/developer>

ENERGIATTEST

Adresse	Ringgata 4A
Postnummer	0577
Sted	OSLO
Kommunenavn	Oslo
Gårdsnummer	229
Bruksnummer	107
Seksjonsnummer	—
Andelsnummer	—
Festenummer	—
Bygningsnummer	80581408
Bruksenhetsnummer	H0503
Merkenummer	Energiattest-2024-43067
Dato	24.10.2024

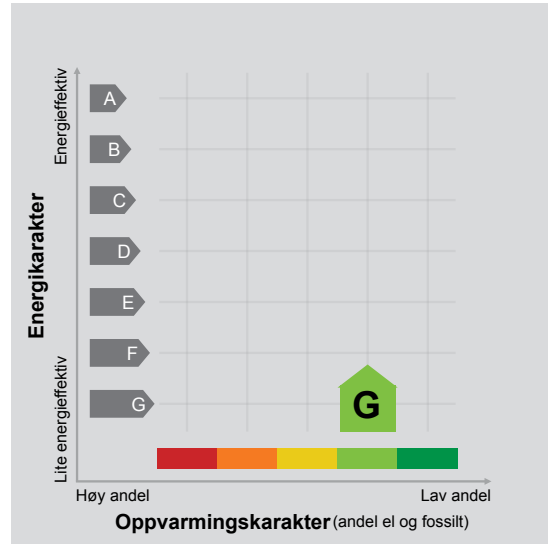

Energimerket angir boligens energistandard. Energimerket består av en energikarakter og en oppvarmingskarakter, se i figuren. Energimerket symboliseres med et hus, hvor fargen viser oppvarmingskarakter, og bokstaven viser energikarakter.

Energikarakteren angir hvor energieffektiv boligen er, inkludert oppvarmingsanlegget. Energikarakteren er beregnet ut fra den typiske energibruken for boligtypen. Beregningene er gjort ut fra normal bruk ved et gjennomsnittlig klima. Det er boligens energimessige standard og ikke bruken som bestemmer energikarakteren. A betyr at boligen er energieffektiv, mens G betyr at

boligen er lite energieffektiv. En bolig bygget etter byggeforskriftene vedtatt i 2010 vil normalt få C.

Oppvarmingskarakteren forteller hvor stor andel av oppvarmingsbehovet (romoppvarming og varmtvann) som dekkes av elektrisitet, olje eller gass. Grønn farge betyr lav andel el, olje og gass, mens rød farge betyr høy andel el, olje og gass. Oppvarmingskarakteren skal stimulere til økt bruk av varmepumper, solenergi, biobrensel og fjernvarme.

Om bakgrunnen for beregningene, se www.energimerking.no.

Målt energibruk

Brukeren har valgt å ikke oppgi målt energibruk.

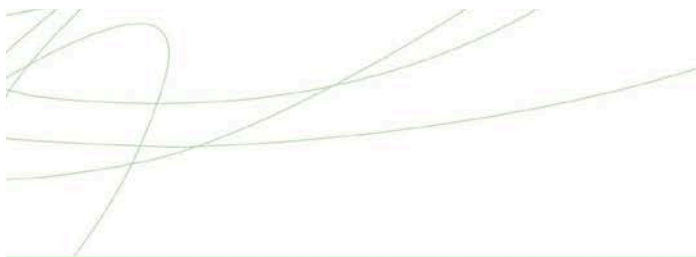

Hvordan boligen benyttes har betydning for energibehovet

Energi behovet påvirkes av hvordan man benytter boligen, og kan forklare avvik mellom beregnet og målt energibruk. Gode energivaner bidrar til at energibehovet reduseres. Energi behovet kan også bli lavere enn normalt dersom:

- deler av boligen ikke er i bruk,
- færre personer enn det som regnes som normalt bruker boligen, eller
- den ikke brukes hele året.

Gode energivaner

Ved å følge enkle tips kan du redusere ditt energi behov, men dette vil ikke påvirke boligens energimerke.

Energimerkingen kan kun endres gjennom fysiske endringer på boligen.

Tips 1: Følg med på energibruken i boligen

Tips 2: Luft kort og effektivt

Tips 3: Redusér innnetemperaturen

Tips 4: Bruk varmtvann fornuftig

Mulige forbedringer for boligens energistandard

Ut fra opplysningene som er oppgitt om boligen, anbefales følgende energieffektiviserende tiltak. Dette er tiltak som kan gi bygningen et bedre energimerke.

Noen av tiltakene kan i tillegg være svært lønnsomme. Tiltakene bør spesielt vurderes ved modernisering av bygningen eller utskifting av teknisk utstyr.

Tiltaksliste (For full beskrivelse av tiltakene, se Tiltaksliste - vedlegg 1)

- **Tetting av luftlekkasjer**
- **Bruk varmtvann fornuftig**

- **Velg hvitevarer med lavt forbruk**
- **Montere urbryter på motorvarmer**

Det tas forbehold om at tiltakene er foreslått ut fra de opplysninger som er gitt om boligen. Fagfolk bør derfor kontaktes for å vurdere tiltakene nærmere. Eventuell gjennomføring av tiltak må skje i samsvar

med gjeldende lovverk, og det må tas hensyn til krav til godt innneklima og forebygging av fuktskader og andre byggskader.

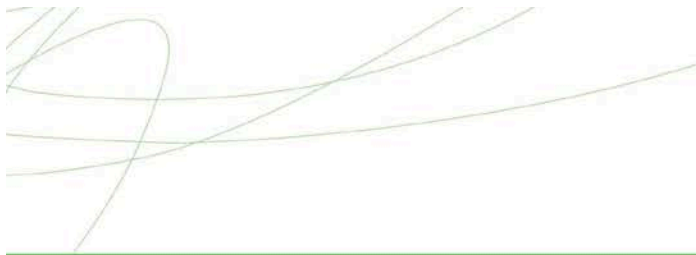

Boligdata som er grunnlag for energimerket

Energimerket og andre data i denne attesten er beregnet ut fra opplysninger som er gitt av boligeier da attesten ble registrert. Nedenfor er en oversikt over oppgitte opplysninger, som boligeier er ansvarlig for.

Der opplysninger ikke er oppgitt, brukes typiske standardverdier for den aktuelle bygningstypen. For mer informasjon om beregninger, se www.energimerking.no/beregninger.

Bygningskategori:	Boligblokker
Bygningstype:	Leilighet
Byggeår	1938
Bygningsmateriale:	Betong
BRA:	51
Ant. etg. med oppv. BRA:	5
Detaljert vegger:	Nei
Detaljert vindu:	Nei

Teknisk installasjon

Oppvarming:	Fjernvarme Varmepumpe
Ventilasjon	Mekanisk avtrekk





Om grunnlaget for energiattesten

Oppgitte opplysninger om boligen kan finnes ved å gå inn på www.energimerking.no, og logge inn via ID-porten/Altinn. På siden "Eiendommer" kan du søke opp bygninger og hente fram energiattester som er laget tidligere. For å se detaljer for en bolig hvor det er brukt detaljert registrering må du velge "Gjenbruk"

av aktuell attest under Offisielle energiattester i skjermbildet "Valgt eiendom". Boligeier er ansvarlig for at det blir brukt riktige opplysninger. Eventuelle gale opplysninger må derfor tas opp med selger eller utleier da dette kan ha betydning for prisfastsettelsen. Det kan når som helst lage en ny energiattest.

Om energimerkeordningen

Enova er ansvarlig for energimerkeordningen. Energimerket beregnes på grunnlag av oppgitte opplysninger om boligen. For informasjon som ikke er oppgitt, brukes typiske standardverdier for den aktuelle bygningstypen fra tidsperioden den ble bygd i. Beregningsmetodene for energikarakteren baserer seg på NS 3031 (www.energimerking.no/NS3031).

Spørsmål om energiattesten, energimerkeordningen eller gjennomføring av energieffektivisering og tilskuddsordninger kan rettes til Enova. Svarer på tlf. 24 24 08 95 eller svarer@enova.no.

Plikten til energimerking er beskrevet i energimerkeforskriften (bygninger).

Nærmere opplysninger om energimerkeordningen kan du finne på www.energimerking.no.

For ytterligere råd og veiledning om effektiv energibruk, vennligst se www.enova.no/hjemme eller ring Enova svarer på tlf. **24 24 08 95**.

Tiltaksliste: Vedlegg til energiattesten

Bygningsmessige tiltak

Tiltak 1: Tetting av luftlekkasjer

Det kan være utettheter i tilslutning mellom bygningsdeler, rundt vinduer/dører og ved gjennomføringer som bør tettes. Aktuelle tettematerialer er f.eks. bunnfyllingslist med fugemasse, fugeskum eller strimler av vindspærre. Utettheter ved tilslutninger mellom bygningsdeler kan være kompliserte å tette, og må ofte utføres i sammenheng med etterisoleringstiltak.

Tiltak 2: Termografering og tetthetsprøving

Bygningens lufttetthet kan måles ved hjelp av metode for tetthetsmåling av hele eller deler av bygget. Termografering kan også benyttes for å kartlegge varmetap og lekkasjepunkter. Metodene krever spesialutstyr og spesialkompetanse og må utføres av fagfolk.

Tiltak 3: Montering tetningslister

Luftlekkasjer mellom karm og ramme på vinduer og mellom karm og dørbblad kan reduseres ved montering av tetningslister. Lister i silikon- eller EPDM-gummi gir beste resultat.

Tiltak 4: Etterisolering av yttervegg

Yttervegg etterisoleres. Metode avhenger av dagens løsning. For å sjekke vindtetting av yttervegg anbefales termografering og tetthetsprøving.

Tiltak 5: Tetting av luftlekkasjer

Det kan være utettheter i tilslutning mellom bygningsdeler, rundt vinduer/dører og ved gjennomføringer som bør tettes. Aktuelle tettematerialer er f.eks. bunnfyllingslist med fugemasse, fugeskum eller strimler av vindspærre. Utettheter ved tilslutninger mellom bygningsdeler kan være kompliserte å tette, og må ofte utføres i sammenheng med etterisoleringstiltak.

Brukertiltak

Tiltak 6: Bruk varmtvann fornuftig

Bytt til sparedusj hvis du ikke har. For å finne ut om du bør bytte til sparedusj eller allerede har sparedusj kan du ta tiden på fylling av ei vaskebøtte; nye sparedusjer har et forbruk på kun 9 liter per minutt. Ta dusj i stedet for karbad. Skift pakning på dryppende kraner. Dersom varmtvannsberederen har nok kapasitet kan temperaturen i berederen reduseres til 70gr.

Tiltak 7: Velg hvitevarer med lavt forbruk

Når du skal kjøpe nye hvitevarer så velg et produkt med lavt strømforbruk. Produktene deles inn i energiklasser fra A til G, hvor A er det minst energikrevende. Mange produsenter tilbyr nå varer som går ekstra langt i å være energieffektive. A+ og det enda bedre A++ er merkinger som har kommet for å skille de gode fra de ekstra gode produktene.

Tiltak 8: Redusér innnetemperaturen

Ha en moderat innnetemperatur, for hver grad temperatursenkning reduseres oppvarmingsbehovet med 5 %. Mennesker er også varmekilder; jo flere gjester – desto større grunn til å dempe varmen. Ha lavere temperatur i rom som brukes sjelden eller bare deler av døgnet. Montér tetningslister rundt trekkfulle vinduer og dører (kan sjekkes ved bruk av myggspiral/røyk eller stearinlys). Sett ikke møbler foran varmeovner, det hindrer varmen i å sirkulere. Trekk for gardiner og persienner om kvelden, det reduserer varmetap gjennom vinduene.

Tiltak 9: Slå el.apparater helt av

Elektriske apparater som har stand-by modus trekker strøm selv når de ikke er i bruk, og må derfor slås helt av.

Tiltak 10: Slå av lyset og bruk sparepærer

Slå av lys i rom som ikke er i bruk. Utnytt dagslyset. Bruk sparepærer, spesielt til utelys og rom som er kalde eller bare delvis oppvarmet.

Tiltak 11: Luft kort og effektivt

Ikke la vinduer stå på gløtt over lengre tid. Luft heller kort og effektivt, da får du raskt skifta lufta i rommet og du unngår nedkjøling av gulv, tak og vegger.

Tiltak 12: Spar strøm på kjøkkenet

Ikke la vannet renne når du vasker opp eller skyller. Bruk kjeler med plan bunn som passer til platen, bruk lokk, kok ikke opp mer vann enn nødvendig og slå ned varmen når det har begynt å koke. Slå av kjøkkenventilatoren når det ikke lenger er behov. Bruk av microbølgeovn til mindre mengder mat er langt mer energisparende enn komfyren. Tin frossenmat i kjøleskapet. Kjøle- og frys skal avrimes ved behov for å hindre unødvendig energibruk og for høy temperatur inne i skapet / boksen (nye kjølekap har ofte automatisk avriming). Fjern støv på kjøleribber og kompressor på baksiden. Slå av kaffetraker når kaffen er ferdig traktet og bruk termos. Oppvaskmaskinen har innebygde varmeelementer for oppvarming av vann og skal kobles til kaldvannet, kobles den til varmtvannet øker energibruken med 20 - 40 % samtidig som enkelte vaske- og skylleprosesser foregår i feil temperatur.

Tiltak 13: Vask med fulle maskiner

Fyll opp vaske- og oppvaskmaskinen før bruk. De fleste maskiner bruker like mye energi enten de er fulle eller ikke.

Tiltak 14: Tiltak utendørs

Monter urbryter (koblingsur) på motorvarmeren slik at den ikke står på mer enn nødvendig. Skift til sparepærer. Sparepærer på 5, 7, 11, 15, og 20 W tilsvarer glødelamper på henholdsvis 25, 40, 60, 75 og 100 W, og de varer dessuten lenger, 8.000-15.000 timer mot 1.000-2.500 timer for glødelamper. Det kan monteres fotocelle på utebelysningen slik at det automatisk går av/på etter dagslyset/mørket. Eller det kan monteres bevegelsessensor slik at lyset kun går på ved bevegelse og slås av automatisk etter forhåndsinnstilt tid. For snøsmelteanlegg som kun er manuelt styrt av/på eller ift. lufttemperatur kan det installeres automatikk slik at snøsmelteanlegget både er temperatur- og nedbørsstyrt dvs. når det registreres nedbør og kulde samtidig.

Tiltak 15: Følg med på energibruken i boligen

Gjør det til en vane å følge med energiforbruket. Les av måleren månedlig eller oftere for å være bevisst energibruken. Ca halvparten av boligens energibruk går til oppvarming.

Tiltak utendørs

Tiltak 16: Montere urbryter på motorvarmer

Det monteres urbryter (koblingsur) på motorvarmeren slik at den ikke står på mer enn nødvendig.

Tiltak 17: Montere automatikk på utebelysning

Det kan monteres fotocelle på utebelysningen slik at det automatisk går av/på etter dagslyset/mørket. Eller det kan monteres bevegelsessensor slik at lyset kun går på ved bevegelse og slås av automatisk etter forhåndsinnstilt tid.

Tiltak 18: Skifte til sparepærer på utebelysning

Sparepærer på 5, 7, 11, 15, og 20 W tilsvarer glødelamper på henholdsvis 25, 40, 60, 75 og 100 W. Sparepærer gir like mye lys som vanlige glødelamper, men bruker bare rundt 20% av energien. De varer dessuten lenger, 8.000-15.000 timer mot 1.000 - 2.500 timer for glødelamper.

Tiltak 19: Termostat- og nedbørsstyring av snøsmelteanlegg

Snøsmelteanlegget er kun manuelt styrt, eller styres kun etter lufttemperatur. Det installeres automatikk slik at snøsmelteanlegget både er temperatur- og nedbørsstyrt. Det kan være i form av en temperatur- og snøføler i bakken, med temperatur- og fuktføler i luften. Snøsmelteanlegget aktiveres kun ved behov dvs. når det registreres nedbør og kulde samtidig.

Tiltak på varmeanlegg

Tiltak 20: Utskifting til termostatstyrte radiatorventiler

Evt. gamle, manuelle radiatorventiler skiftes ut med nye direktevirkende termostatstyrte ventiler. Alternativt kan vurderes modulerende reguleringsenhet som kan styres etter både temperatur og tid dersom dette ikke er ivare tatt på varmeanlegget sentralt. Dette muliggjør bedre kontroll med innnetemperaturen og reduserer problem med overtemperatur og unødvendig utlufting. Det forutsettes at anlegget er innregulert og har utstyr for utetemperaturkompensering. Vanligvis er det nødvendig å installere trykkstyrt pumpe for å unngå trykksvingninger og støy i systemet.

Tiltak 21: Montering av termostatstyring på gulvvarme

Dersom det er manuell regulering av temperatur på gulvvarme monteres nye termostatstyringer. Det kan også vurderes tidsstyring dersom dette ikke er ivare tatt på varmeanlegget sentralt. Dette muliggjør bedre kontroll med innnetemperaturen og reduserer problem med overtemperatur og unødvendig utlufting. Det forutsettes at anlegget er innregulert og har utstyr for utetemperaturkompensering. Vanligvis er det nødvendig å installere trykkstyrt pumpe for å unngå trykksvingninger og støy i systemet.

Tiltak 22: Isolering av varmerør, ventiler, pumper

Eventuelle rørnett, rørbend, ventiler, pumpehus etc som er uisolerte bør isoleres for å redusere unødvendig varmetap. På ventiler og komponenter kan det monteres avtagbare isoleringsputer. Det vil da i tillegg være enklere å oppnå ønsket turtemperatur i hele anlegget.

Tiltak 23: Individuell varmemåling i flerbolighus

Dersom det ikke er system for individuell måling og avregning av varme og varmtvann, bør dette vurderes innført. Med dette betaler den enkelte husstand kun for sitt faktiske forbruk, noe som vil gi en rettferdig fordeling av kostnadene, og som også motiverer til energisparing. Det må monteres nødvendig målerutstyr i varmesentralen, på varmekurser og i hver leilighet. Det finnes forskjellige løsninger og utstyr, det kan være med manuell avlesning i leilighetene, eller elektroniske målere som overfører forbruksverdier trådløst. Leverandør avleser årlig(eller oftere) alle måledata og utarbeider avregninger for alle leiligheter.

Tiltak på luftbehandlingsanlegg**Tiltak 24: Montere urstyring på avtrekksvifter / ventilasjonsanlegg**

Det bør undersøkes hvorvidt ventilasjonsanlegget har mulighet for trinnvis regulering av luftmengden (1,2,3 eller max/normal/min) og evt. urstyring tilknyttet denne funksjonen. Det bør evt. ettermonteres et ukesur som styrer luftmengdene avhengig av brukstiden. For boliger bør ikke ventilasjonen stoppes når boligen ikke er i bruk, men det bør være en minsteventilasjon på ca 0,2 l/s pr. m².

Tiltak 25: Installere ventilasjonsanlegg med varmegjenvinner til erstatning for mekanisk ventilasjon

Boligen har mekanisk ventilasjon, dvs. at luftskiftning (medfølgende varmetap) skjer uten varmegjenvinning. Det kan vurderes å installere et balansert ventilasjonsanlegg, som gir varmegjenvinning fra avkastluften. Nytt anlegg med både ur- og mengdestyring vil gi muligheter for behovsstyring og dermed energisparing. Ventilasjonsanlegget kan ha et vannbårent eller elektrisk varmebatteri.



HUSORDEN

FOR A/S TØYENPARKEN BOLIGSELSKAP

Vedtatt på generalforsamling 9. januar 1939
Endret 24. april 2001 og 19. april 2006

1. AVFALLSHÅNDTERING

Uknuselig husholdningsavfall skal henlegges i de herfor bestemte beholdere og må ikke på noen måte henkastes annetsteds. Benyttes søppelnedkast må avfall forsvarlig pakkes inn i papir. Det må enten benyttes poser eller snurres tilstrekkelig hyssing rundt søppelpakken. Lukene for søppelnedkastene i trappeoppgangene skal låses hver gang etter bruken.

2. GÅRDSPLASSER, PLENER OG TRAPPEOPPGANGER

Gårdsplasser, plener og trappeoppganger, loft og kjeller må ikke belemres med uvedkommende ting. Spesielt pålegges det ikke å hensette sykler, barnevogner, kjelker og sparkstøtninger, ski, styrestenger m.v. i trappeoppganger. Disse ting skal oppbevares i de dertil innrettede kjellerrom.

Banking av tøy, tepper, sengeklær m.v. må kun foregå på anvist plass i gårdsplassen av vaktmesteren.

3. VASKERIENE

Vaskeriene, rulle, samt tørkerom benyttes etter tur og renngjøres av vedkommende leier etter avbenyttelse. Leieren har å rette seg etter styrets mulige oppslag i så henseende. En går ut fra at tørkerommet kun benyttes til tørk av klær. Vaktmesteren har instruks om å fjerne tøy som henger oppe søndag og helgedager. For øvrig har leieren å rette seg etter det i hvert vaskeri oppsatte reglement for vaskeriene, med de deri angitte tider for benyttelse av vaskeri, tørke og tørkeplassen i gården.

Vaskeritider:

Vaskeriene kan benyttes på hverdager mellom kl 10.00 – 22.00 og på lørdager mellom kl 10.00 – 18.00. Vaskeriene er stengt søn- og helligdager.

Tørkerommet kan benyttes:

Hverdager (unntatt lørdager) fra kl 07.30 til 21.30 for den som har vaskedag.
På lørdag kan lufting av tøy foretas fra kl 07.30 til 15.00.

Bankeplassen kan benyttes:

Hverdager (unntatt lørdager) fra kl 08.00 til kl 15.00 og fra kl 18.30 til kl 20.00.
På lørdager bare fra kl 08.00 til kl 15.00.

Lufting av tøy på hverdager (unntatt lørdager) fra kl 15.00 til 18.30.
Barn bør ikke tas med i vaskerier og rullebod av hensyn til faren ved maskinene.

4. TRAPPEVASK

Trappevask utføres – siden 1997 – av et eksternt firma.

5. KJELLER – OG LOFTSBODENE

Kjelleren må i sommerhalvåret godt utluftes, om vinteren må vinduene ikke åpnes. Rengjøring av vinduer i kjeller – og loftsbodene påligger leieboerne. Det henstilles til de leieboerne som tenner lys i kjeller og på loft å slukke dette så lamper ikke brenner i utide. Bart lys i kjeller – og loftsbod må ikke benyttes. Leieboerne anmodes om å være behjelpelig med å passe på at elektriske pærer ikke borttas. Det er forbudt å overlate kjeller – og loftsnekler til barn.

6. BALKONGENE

Balkongene må ikke benyttes til banking og lufting av gulvtepper, gulvmatter, sengeklær eller tøy. Tørking av tøy i vinduer eller fra balkonger er ikke tillatt.

7. MATING AV DUER

Det må ikke legges ut mat til duer.

8. VANNKRANER

Vannkraner må etter tapping lukkes forsvarlig og holdes gjenskrudd også i den tid vannet er avstengt (eks. perioder med avstengt varmtvann). For skade som på denne måte forårsakes plikter leieren selvfølgelig å betale erstatning.

9. LEK OG STØY

Lek og annen støy må ikke finne sted i trapper, kjeller eller loft.

10. MUSIKK

Musikkspill må i alminnelighet ikke finne sted etter kl 23.00 om aftenen. Styret gis rett til å begrense musikk – og sangundervisning dersom dette er til sjenanse for naboene. Styret forbeholder seg rett til å fastsette andre tidsfrister innskrenkninger med hensyn til bruk av høyttaler og grammofon, hvor dette finnes påkrevd.

Ved selskaplig samvær ved særskilte anledninger må dog ikke forekomme sang, dans og sterk musikk etter kl 24.00. Selskapet må være avsluttet senest kl 01.00 med mindre det er innhentet tillatelse fra naboene til å fortsette lenger.

11. RO I LEILIGHETEN

Om natten, regnet fra kl 23.00 aften til kl 07.00 morgen, skal det være ro i bekvemligheten, så at andre leieboere ikke sjeneres. I denne tid må derfor sterk vanntapping ikke finne sted. Støy, herunder i forbindelse med oppussing, må ikke finne sted fra lørdag kl 17.00 aften til mandag kl 07.00 morgen. Tilsvarende gjelder ved bevegelige hellig - og høytidsdager.

12. BENYTTELSE AV LEILIGHETEN

Leiligheten må kun benyttes til beboelse (altså ikke uten tillatelse til forretningslokale, verksted eller lignende).

13. FORANDRINGER AV LEILIGHETEN

Leieren må ikke foreta forandringer med leilighetene eller anbringe skilt, flaggstenger, blomsterkasser, markiser, eller lignende uten styrets samtykke.

Henvendelser skjer til forretningsfører. Blomsterkassen skal ensartet i form og farge. Enhver må passe at leieboerne i etasjene under ikke sjeneres av vanddrypp fra blomsterkassene.

14. FREMLEIE

Fremleien må ikke foretas uten styrets samtykke.

15. ANTENNER

Anbringelse av utendørs antenner er ikke tillatt.

16. KLESSBANKING OG SKOBØRSTING

Klessbanking og skobørsting i oppgangene er ikke tillatt.

17. LUFTING

Leilighetene må ikke luftes ved å holde døren oppe til trappeoppgangen. Ved utlufting om vinteren, må radiatoren under det åpne vinduet holdes stengt.

18. UTØY

Kommer det utøy (veggdyr, kakerlakker) i en leilighet, plikter vedkommende leieboer uoppholdelig å melde dette til forretningsføreren eller styret.

19. HUSDYR

Hundehold er ikke tillatt, med unntak av førerhund for blinde.

I spesielle tilfeller kan man imidlertid søke styret om tillatelse til hundehold, der det kreves dokumentasjon for hundeholdets berettigelse. Det vil i hvert enkelt tilfelle bli løpende vurdert om hundeholdet er til ulempe for andre aksjonærer eller beboere. Berørte naboer skal ha rett til å uttale seg, før styret fatter vedtak.

Det er ikke tillatt å lufte hund på boligselskapets område. Hunder skal holdes i bånd på selskapets eiendom.

20. PARKERING

Parkering av biler er selv for bileiere som bor i bygget ikke tillatt på selskapets eiendom.

21. SENTRALOPPVARMING OG TOALETTANLEGGET

Sentraloppvarming og toalettanlegget må behandles med forsiktighet, således at enhver skade på huset kan unngås. Meld fra til vaktmesteren om mangler som De selv ikke kan rette.

22. FRYSEBOKSANLEGGET

Barn må ikke overlates nøkkel til fryseboksenlegget.
(Utgår da fryseboksenlegget er nedlagt)



Vedtekter

Vedtekter for AS Tøyenparken Boligselskap boligaksjeselskap, org nr 921 580 029 vedtatt på konstituerende generalforsamling 9. januar 1939, endret på generalforsamling 24. april 2001, 19. april 2006 og 25. april 2022.

1. Innledende bestemmelser

1-1 Formål

AS Tøyenparken Boligselskap er et boligaksjeselskap som har til formål å skaffe aksjeeierne bruksrett til egen bolig i selskapets eiendom (borett) og å drive virksomhet som står i sammenheng med denne.

1-2 Forretningskontor, forretningsførsel og tilknytningsforhold

Selskapet ligger i Oslo kommune og har forretningskontor i Oslo Kommune

2. Aksjekapital og aksjeeierer

2-1 Aksjer og aksjeeiere

(1) Selskapets aksjekapital er på kr 151 800 fordelt på 253 aksjer á kr 600,-.

(2) Bare fysiske personer (enkeltpersoner) kan være aksjeeiere i selskapet. Ingen kan eie flere aksjer enn de som gir borett til en bestemt bolig.

(3) Uansett kan staten, en fylkeskommune eller en kommune til sammen eie inntil ti prosent av boligene i selskapet i samsvar med borettslagslovens § 4-2 (1). Det samme gjelder selskap som har til formål å skaffe boliger og som blir ledet og kontrollert av stat, fylkeskommune eller kommune, stiftelse som har til formål å skaffe boliger og som er opprettet av staten, en fylkeskommune eller kommune og selskap, stiftelse eller andre som har inngått samarbeidsavtale med stat, fylkeskommune eller kommune om å skaffe boliger til vanskeligstilte.

(4) Aksjeeierne skal få utlevert et eksemplar av selskapets vedtekter.

2-2 Sameie i aksjer

(1) Bare personer som bor eller skal bo i boligen kan bli sameier i aksjer.

(2) Dersom flere eier aksje(r) sammen, skal det regnes som bruksoverlating hvis en eller flere av sameierne ikke bor i boligen, jf vedtektenes punkt 3-2.

2-3 Overføring av aksjer og godkjenning av ny aksjeeier

(1) En aksjeeier har rett til å overdra sin(e) aksje(r), men erververen må godkjennes av selskapet for at ervervet skal bli gyldig overfor selskapet.

(2) Selskapet kan nekte godkjenning når det er saklig grunn til det og skal nekte godkjenning dersom ervervet vil være i strid med punkt 2 i vedtektene. Samtykke kan bare nektes når det foreligger saklig grunn for det. Samtykke kan ikke nektes ved eierskifte ved arv eller på annen måte når erververen er den tidligere eiers personlige nærstående eller slektninger i rett opp- eller nedstigende linje.

(3) Nekter selskapet å godkjenne erververen som aksjeeier, må melding om dette komme fram til erververen **senest 20 dager** etter at søknaden om godkjenning kom fram til selskapet. I motsatt fall skal godkjenning regnes som gitt.

(4) Erververen har ikke rett til å bruke boligen før godkjenning er gitt eller det er rettskraftig avgjort at erververen har rett til å erverve aksjen(e).

3. Borett og bruksoverlating

3-1 Boretten

(1) Hver aksjeeier gis enerett til å bruke en bolig i selskapet og rett til å nytte fellesarealer til det de er beregnet eller vanlig brukt til, og til annet som er i samsvar med tiden og forholdene.

(2) Aksjeeieren kan ikke benytte boligen til annet enn boligformål uten styrets samtykke.

(3) Aksjeeieren skal behandle boligen, andre rom og annet areal med tilbørlig aktsomhet. Bruken av boligen og fellesarealene må ikke på en urimelig eller unødvendig måte være til skade eller ulempe for andre aksjeeiere.

(4) Styret kan fastsette vanlige ordensregler for eiendommen. Selv om det er vedtatt forbud mot dyrehold, kan styret samtykke i at brukeren av boligen holder dyr dersom gode grunner taler for det, og dyreholdet ikke er til ulempe for de andre brukerne av eiendommen.

3-2 Bruksoverlating

(1) Aksjeeieren kan ikke uten samtykke fra styret overlate bruken av boligen til andre.

(2) Med styrets godkjenning kan aksjeeierne overlate bruken av hele boligen dersom:

- aksjeeieren selv eller aksjeeierens ektefelle eller slektning i rett opp- eller nedstigende linje eller fosterbarn av aksjeeieren eller ektefellen, har bodd i boligen i minst ett av de siste to årene. Aksjeeieren kan i slike tilfeller overlate bruken av hele boligen for opp til tre år
- aksjeeieren er en juridisk person
- aksjeeieren skal være midlertidig borte som følge av arbeid, utdanning, militærtjeneste, sykdom eller andre tungtveiende grunner
- et medlem av brukerhusstanden er aksjeeierens ektefelle eller slektning i rett opp- eller nedstigende linje eller fosterbarn av aksjeeieren eller ektefellen
- det gjelder bruksrett til noen som har krav på det etter ekteskapslovens § 68 eller husstandsfellesskapslovens § 3 andre ledd.

Godkjenning kan bare nektes dersom brukerens forhold gir saklig grunn til det. Godkjenning kan nektes dersom brukeren ikke kunne blitt aksjeeier.

Har selskapet ikke sendt svar på skriftlig søknad om godkjenning av bruker innen en måned etter at søknaden har kommet fram til selskapet, skal brukeren regnes som godkjent.

(3) Aksjeeier som bor i boligen selv, kan overlate bruken av deler av den til andre uten godkjenning.

(4) Overlating av bruken reduserer ikke aksjeeierens plikter overfor selskapet.

4. Vedlikehold

4-1 Aksjeeierens vedlikeholdsplikt

(1) Den enkelte aksjeeier skal holde boligen, og andre rom og annet areal som hører boligen til, i forsvarlig stand og vedlikeholde slikt som dører, låser og nøkler til egen bolig, vinduer, rør, sikringsskap fra og med første hovedsikring/inntakssikring, ledninger med tilbehør, varmekabler, inventar, utstyr inklusive vannklosett og vask, apparater og innvendige flater. Våtrom må brukes og vedlikeholdes slik at lekkasjer unngås. Det skal alltid søkes boligselskapet om tillatelse til bygningsmessige endringer.

(2) Vedlikeholdet omfatter også nødvendige reparasjoner og utskifting av slikt som rør, sikringsskap fra og med første hovedsikring/inntakssikring, ledninger med tilbehør, varmekabler, inventar, utstyr inklusive slik som vannklosett, badekar/dusjkabinett og vasker, apparater, tapet, gulvbelegg, vegg-, gulv- og himlingsplater, skillevegger, listverk, skap, benker og innvendige dører med karmen.

(3) Aksjeeieren har også ansvaret for oppstaking og rensing av innvendig kloakkledning både til og fra egen vannlås/sluk og fram til selskapets felles-/hovedledning. Aksjeeieren skal også rense eventuelle sluk på verandaer, balkonger o.l.

(4) Aksjeeieren skal holde boligen fri for insekter og skadedyr.

(5) Vedlikeholdsplikten omfatter også utbedring av tilfeldig skade, herunder skade påført ved innbrudd og uvær. Ved skade som dekkes av selskapets byggningsforsikring kan aksjeeier måtte betale hele eller deler av byggforsikringens egenandel.

(6) Oppdager aksjeeieren skade i boligen som selskapet er ansvarlig for å utbedre, plikter aksjeeieren straks å sende melding til selskapet.

(7) Selskapet og andre aksjeeiere kan kreve erstatning for tap som følger av at aksjeeieren ikke oppfyller pliktene sine, jf borettslagslovens §§ 5-13 og 5-15.

4-2 Selskapets vedlikeholdsplikt

(1) Selskapet skal holde bygninger og eiendommen for øvrig i forsvarlig stand så langt plikten ikke ligger på aksjeeierne. Skade på bolig eller inventar som tilhører selskapet, skal selskapet utbedre dersom skaden følger av mislighold fra en annen aksjeeier.

(2) Felles rør, ledninger, kanaler og andre felles installasjoner som går gjennom boligen, skal selskapet holde ved like. Selskapet har rett til å føre nye slike installasjoner gjennom boligen dersom det ikke er til vesentlig ulempe for aksjeeieren.

(3) Selskapets vedlikeholdsplikt omfatter også utskifting av vinduer, herunder nødvendig utskifting av termoruter, og ytterdører til boligen eller reparasjon eller utskifting av tak, bjelkelag, bærende veggkonstruksjoner, sluk, samt rør eller ledninger som er bygd inn i bærende konstruksjoner med unntak av varmekabler.

(4) Aksjeeieren skal gi adgang til boligen slik at selskapet kan utføre sin vedlikeholdsplikt, herunder ettersyn, reparasjon eller utskifting. Ettersyn og utføring

av arbeid skal gjennomføres slik at det ikke er til unødige ulemper for aksjeeieren eller annen bruker av boligen.

(5) Aksjeeieren kan kreve erstatning for tap som følge av at selskapet ikke oppfyller pliktene sine, jf borettslagslovens § 5-18.

5. Pålegg om salg og fravikelse

5-1 Mislighold

Aksjeeierens brudd på sine forpliktelser overfor selskapet utgjør mislighold. Som mislighold regnes blant annet manglende betaling av felleskostnader, forsømt vedlikeholdsplikt, ulovlig bruk eller overlating av bruk og brudd på husordensregler.

5-2 Pålegg om salg

(1) Hvis en aksjeeier til tross for advarsel vesentlig misligholder sine plikter, kan selskapet pålegge vedkommende å selge aksjen(e), jf borettslagslovens § 5-22 første ledd. Advarsel skal gis skriftlig og opplyse om at vesentlig mislighold gir selskapet rett til å kreve aksjen(e) solgt.

5-3 Fravikelse

Medfører aksjeeierens eller brukerens oppførsel fare for ødeleggelse eller vesentlig forringelse av eiendommen, eller er aksjeeierens eller brukerens oppførsel til alvorlig plage eller sjenanse for eiendommenes øvrige aksjeeiere eller brukere, kan styret kreve fravikelse fra boligen etter tvangsfullbyrdelseslovens kapittel 13.

6. Felleskostnader og pantesikkerhet

6-1 Felleskostnader

- (1) Den enkelte aksjeeier er ansvarlig for felleskostnadene etter en fordelingsnøkkel fastsatt ved stiftelsen av selskapet. Fellesutgiftene er inkludert sentralfyr oppvarming og varmt vann. Fordelingsnøkkelen kan bare endres med tilslutning fra de berørte aksjeeiere.
- (2) Felleskostnadene betales forskuddsvis den 1. i hver måned. Selskapet kan endre felleskostnadene med en måneds skriftlig varsel.
- (3) For felleskostnader som ikke blir betalt ved forfall, svarer aksjeeieren den til en hver tid gjeldende forsinkelsesrente etter lov av 17. desember 1976 nr 100.

6-2 Selskapets pantesikkerhet

For krav på dekning av felleskostnader og andre krav fra selskapsforholdet har selskapet panterett i aksjen(e) foran alle andre heftelser. Pantekravet er begrenset til

en sum som svarer til to ganger folketrygdens grunnbeløp på tidspunktet da tvangsdekning besluttes gjennomført.

6-3 Vedlikeholdsfond

Generalforsamlingen vedtar med alminnelig flertall avsetning til fond til dekning av fremtidig vedlikeholdsutgifter, påkostninger eller andre fellestiltak på eiendommen.

7. Styret og dets vedtak

7-1 Styret

(1) Selskapet skal ha et styre som skal bestå av en styreleder og fire styremedlemmer og tre varamedlemmer. Samtlige styremedlemmer må være aksjeeiere og bosatt i selskapets eiendommer.

(2) Funksjonstiden for styreleder og de andre medlemmene er to år. Varamedlemmer velges for ett år. Styremedlem og varamedlem kan gjenvelges.

(3) Styret skal velges av generalforsamlingen. Generalforsamlingen velger styreleder ved særskilt valg. Styret velger nestleder blant sine medlemmer. Av styrets medlemmer uttrer vekselvis 2 og 3 annet hvert år.

7-2 Styrets oppgaver

(1) Styret skal lede virksomheten i samsvar med lov, vedtekter og generalforsamlingens vedtak. Styret kan ta alle avgjørelser som ikke i loven eller vedtektene er lagt til andre organer.

(2) Styrelederen skal sørge for behandling av aktuelle saker som hører inn under styret. Styremedlemmene kan kreve at styret behandler bestemte saker.

(3) Styret skal føre protokoll over styresaker. Protokollen skal underskrives av de frammøtte styremedlemmene.

7-3 Styrets vedtak

Styret er vedtaksført når mer enn halvparten av alle styremedlemmene er til stede eller deltar i styrebehandlingen. Vedtak kan treffes med mer enn halvparten av de avgitte stemmene. Står stemmene likt, gjør møtelederens stemme utslaget. For at et vedtak skal være gyldig, må minst en tredjedel av alle styremedlemmene stemme for vedtaket.

7-4 Representasjon og fullmakt

Styrets leder sammen med et styremedlemmer i fellesskap representerer selskapet utad og tegner dets firma.

7-5 Forretningsfører og revisor

Styret har adgang til å ansette og si opp forretningsfører, som bør inneha juridisk kompetanse. Forretningsførere og revisor kan ikke være medlemmer av styret. Revisor skal velges av generalforsamlingen og tjenestegjør inntil en ny revisor er valgt i hht aksjeloven §7-1 og 7-2 (1). Styrets valg av forretningsfører godkjennes av generalforsamling.

8. Generalforsamlingen

8-1 Myndighet

Gjennom generalforsamlingen utøver aksjeeierne den øverste myndigheten i selskapet.

8-2 Tidspunkt for generalforsamling

(1) Ordinær generalforsamling skal holdes innen seks måneder etter utgangen av hvert regnskapsår.

(2) Styret kan bestemme at det skal innkalles til ekstraordinær generalforsamling. Styret skal innkalle til ekstraordinær generalforsamling når revisor eller aksjeeiere som representerer minst en tittel av aksjekapitalen, skriftlig krever det for å få behandlet et bestemt angitt emne. Styret skal sørge for at generalforsamlingen holdes innen en måned etter at kravet er fremsatt.

8-3 Innkalling til generalforsamling

(1) Generalforsamlingen innkalles ved skriftlig henvendelse til alle aksjeeiere med kjent adresse. Innkallingen skal være sendt senest 14 dager før møtet skal holdes. Tid og sted for møtet skal angis.

(2) Innkallingen skal bestemt angi de saker som skal behandles på generalforsamlingen. Forslag om å endre vedtektene skal gjengis i innkallingen.

(3) En aksjeeier har rett til å få behandlet spørsmål på generalforsamlingen som han eller hun melder skriftlig til styret i så god tid at det kan tas med i innkallingen.

8-4 Saker som skal behandles på ordinær generalforsamling

- Godkjenning av årsberetning fra styret
- Godkjenning av årsregnskap
- Valg av styremedlemmer og varamedlemmer
- Fastsetting av godtgjørelse til styret
- Andre saker som er nevnt i innkallingen

8-5 Møteledelse og protokoll

Generalforsamlingen skal ledes av styrelederen med mindre generalforsamlingen velger en annen møteleder. Møtelederen skal sørge for at det føres protokoll fra generalforsamlingen.

8-6 Stemmerett og fullmakt

Hver aksje har en stemme på generalforsamlingen. Aksjeeier har rett til å møte ved fullmektig. Antall fullmakter er ubegrenset. For aksjer med flere eiere kan det bare avgis en stemme.

Aksjeeier har rett til å møte med rådgiver, som har rett til å uttale seg hvis generalforsamlingen tillater dette.

8-7 Vedtak på generalforsamlingen

(1) Foruten saker som nevnt i punkt 8-4 i vedtektene kan ikke generalforsamlingen fatte vedtak i andre saker enn de som er bestemt angitt i innkallingen.

(2) Styret kan ikke uten at generalforsamlingen med minst 2/3 av de avgitte stemmer gjøre vedtak om:

- Bygge eller rive hus selskapet eier eller på annen vesentlig måte endre bebyggelsen eller tomten.
- Øke antall aksjer eller knytte aksjer til boliger som før har vært tenkt til utleie.
- Selge eller kjøpe fast eiendom.
- Pantsette hele eller deler av selskapets eiendom med prioritet foran aksje- eller innskuddskapitalen.
- Andre rettslige disposisjoner over fast eiendom som går ut over vanlig forvaltning.
- Tiltak som har sammenheng med aksjeeieres bo- eller bruksinteresser og som går ut over vanlig forvaltning og vedlikehold når tiltaket medfører økonomisk ansvar eller utlegg for selskapet på mer enn 5 % av de årlige fellesutgifter.

(3) Med de unntak som følger av aksjeloven eller vedtektene her fattes alle beslutninger av generalforsamlingen med mer enn halvparten av de avgitte stemmer. Ved valg anses den eller de valgt som får flest stemmer.

(4) En beslutning av generalforsamlingen krever flertall av de avgitt stemmer om ikke noe annet er bestemt i loven. Står stemmetallet likt, gjelder det som møtelederen slutter seg til, også når denne ikke har stemmerett, aksjelovens § 5-17. Står stemmetallet likt ved valg avgjøres dette ved loddtrekning.

9. Inhabilitet og mindretallsvern

9-1 Inhabilitet

(1) Et styremedlem må ikke delta i styrebehandlingen eller avgjørelsen av spørsmål som har slik særlig betydning for egen del eller for noen nærstående at medlemmet må anses for å ha fremtredende personlig eller økonomisk særinteresse i saken.

(2) Ingen kan selv eller ved fullmektig eller som fullmektig delta i en avstemning på generalforsamlingen om søksmål mot seg selv eller om eget ansvar overfor selskapet, og heller ikke om søksmål mot andre eller om andres ansvar dersom han eller hun har en vesentlig interesse i saken som kan være stridende mot selskapets.

9-2 Mindretallsvern

Generalforsamlingen, styret eller andre som etter aksjelovens §§ 6-30 til 6-32 representerer selskapet kan ikke treffe beslutning eller foreta noe som er egnet til å gi visse aksjeeiere eller andre en urimelig fordel på andre aksjeeieres eller selskapets bekostning.

10. Vedtektsendringer

10-1 Vedtektsendringer

Endringer i selskapets vedtekter kan bare besluttes av generalforsamlingen.

Beslutningen krever tilslutning fra minst to tredjedeler av så vel de avgitte stemmer som av den aksjekapitalen som er representert i generalforsamlingen.

11. Forholdet til aksjeloven og borettslagsloven.

11-1 Forholdet til aksjeloven og borettslagsloven

For så vidt ikke annet følger av vedtektene gjelder reglene i lov om aksjeselskaper av 13.6.1997 nr 34 og lov om borettslag av 6.6.2003 nr 39 §§ 1-5, 4-2, kapittel 5 og omdanningsreglene i § 13-5.

Nabolagsprofil

Ringgata 4A - Nabolaget Munchmuseet/Enerhaugen vestre - vurdert av 181 lokalkjente

Nabolaget spesielt anbefalt for

- Enslige
- Studenter
- Etablerere



Offentlig transport

Tøyen skole Linje 5N, 60	2 min 0.2 km
Tøyen Linje 1, 2, 3, 4, 5	3 min 0.2 km
Tøyen stasjon Linje RE30, R31	11 min 0.9 km
Lakkegata skole Linje 17	13 min 0.9 km
Oslo S Totalt 24 ulike linjer	24 min 1.7 km

Skoler

Tøyen skole (1-7 kl.) 342 elever, 16 klasser	3 min 0.2 km
Vahl skole (1-7 kl.) 203 elever, 13 klasser	8 min 0.6 km
Kampen skole (1-7 kl.) 483 elever, 24 klasser	12 min 0.9 km
Sofienberg skole (8-10 kl.) 417 elever, 28 klasser	13 min 0.9 km
Jordal skole (8-10 kl.) 597 elever, 44 klasser	18 min 1.3 km
Hersleb videregående skole	12 min
Elvebakken videregående skole 576 elever	23 min 1.7 km



Opplevd trygghet

Veldig trygt 74/100



Naboskapet

Høflige 61/100



Kvalitet på skolene

Bra 50/100

Aldersfordeling

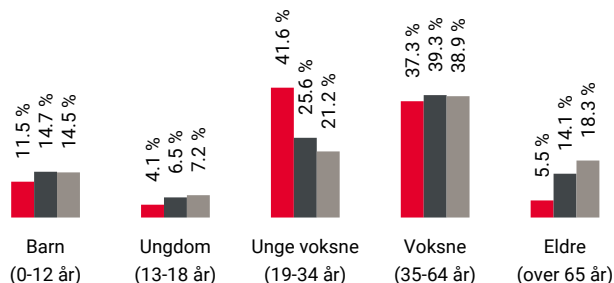

Område	Personer	Husholdninger
Munchmuseet/Enerhaugen ve...	2 048	1 272
Oslo og omegn	999 185	490 708
Norge	5 425 412	2 654 586

Barnehager

Heibergløkka barnehage (1-5 år) 27 barn	3 min 0.2 km
Min Árbi	4 min
Sommerfryd barnehage (1-5 år) 83 barn	4 min 0.3 km

Dagligvare

Rema 1000 Tøyen Post i butikk	3 min 0.2 km
Kiwi Tøyen	4 min



Innholdet i nabolagsprofilen er hentet fra ulike datakilder, og feil eller mangler kan forekomme. Vurderinger og sitater er innhentet på web og gir uttrykk for hvordan naboeene vurderer nabolaget. FINN.no AS kan ikke holdes ansvarlig for feil/mangler i profilen. Copyright © Finn.no AS 2024

Primære transportmidler



1. Tog/t-bane



2. Gående



Kollektivtilbud

Veldig bra 95/100



Shoppingutvalg

Meget bra 87/100



Serveringstilbud

Meget bra 86/100

Sport

⚽ Tøyen skole	3 min	🚶
Aktivitetshall, ballspill	0.2 km	
⚽ Schubelersgate friområde balløkke	4 min	🚶
Ballspill	0.3 km	
🚴 Tøyen Fitness og Tr.senter	7 min	🚶
🚴 Fresh Fitness Grønland	10 min	🚶

Boligmasse

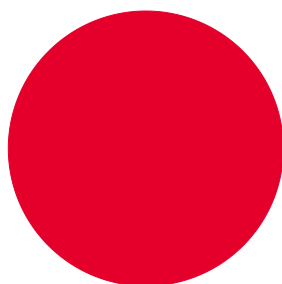

100% blokk

«Rolig strøk med hyggelige mennesker og en fin park rett i nærheten»

Sitat fra en lokalkjent



Varer/Tjenester

📍 Tøyen Torg	4 min	🚶
📍 Boots apotek Tøyen	3 min	🚶

Aldersfordeling barn (0-18 år)

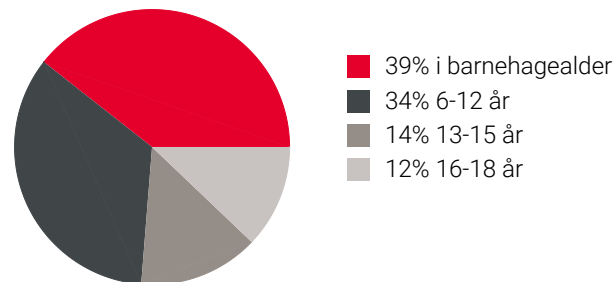

Familiesammensetning

Par m. barn



Par u. barn



Enslig m. barn



Enslig u. barn



Flerfamilier



0% 60%

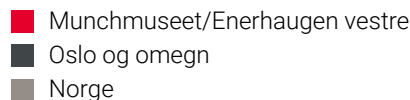

Sivilstand

		Norge
Gift	16%	33%
Ikke gift	74%	54%
Separert	8%	9%
Enke/Enkemann	1%	4%

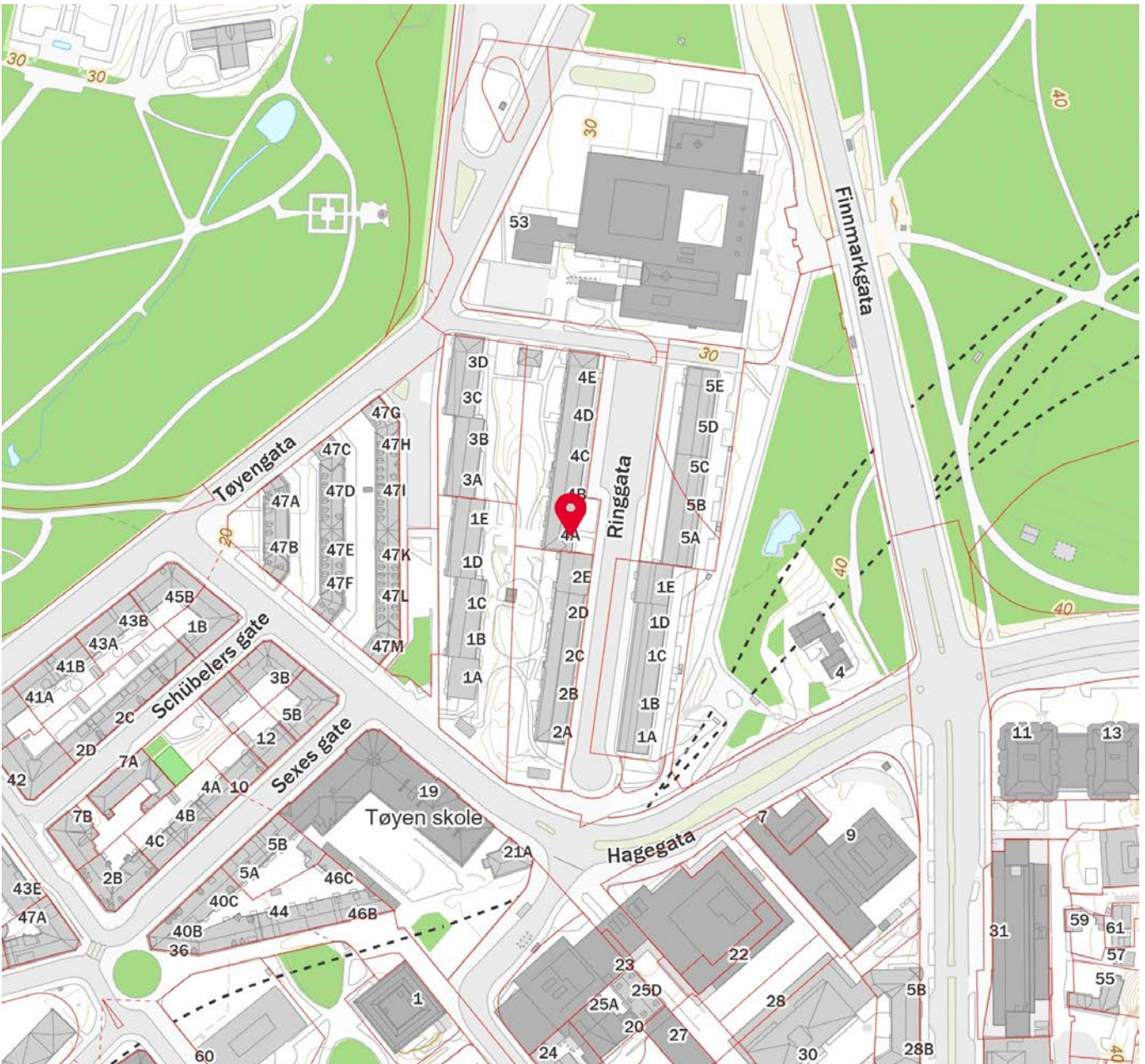
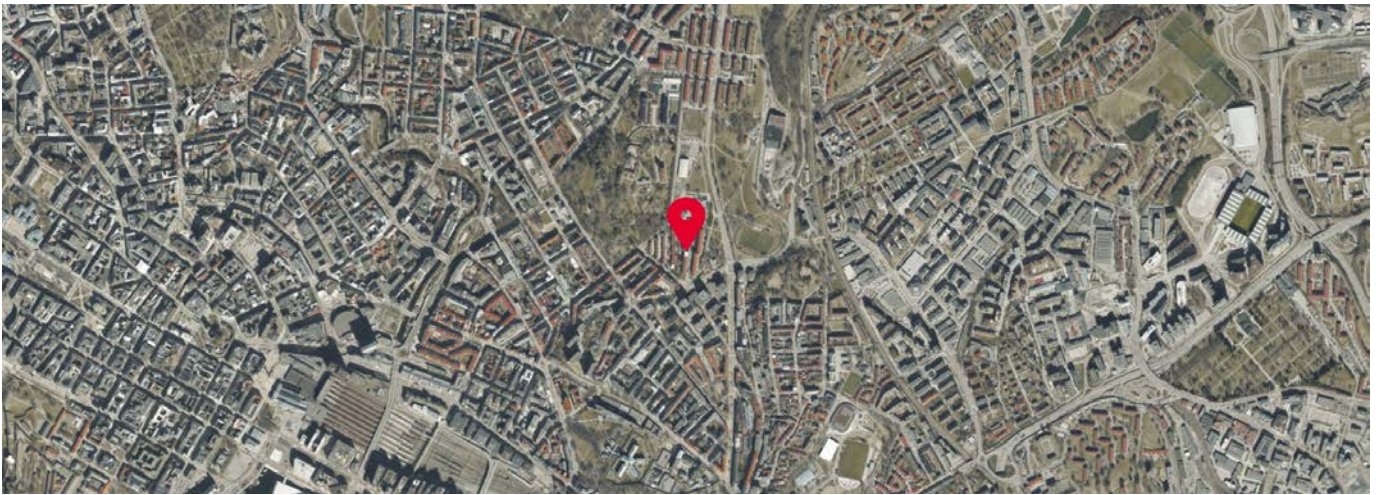



OVERSIKT OVER LØSØRE OG TILBEHØR TIL EIENDOMMEN

Oversikten er utarbeidet av Norges Eiendomsmeglerforbund, Eiendom Norge og Advokatforeningens Eiendomsmeglingsgruppe, og er gjeldende fra 1. januar 2020.

Generelt

Lov om avhending av fast eiendom (avhendingslova/avhl.) av 3. juli 1992 regulerer kjøper og selgers rettigheter og plikter ved overdragelse av fast eiendom og andeler i borettslag.

I henhold til avhl. § 3-4 skal eiendommen, når annet ikke er avtalt, overdras med innredninger og utstyr som etter lov, forskrift eller annet offentlig vedtak skal følge med. Det samme gjelder varig innredning og utstyr som enten er fastmontert eller er særskilt tilpasset bygningen, jf. avhl. § 3-5. Loven inneholder ingen detaljert oversikt over hva som omfattes av «innredning og utstyr», og over hva som skal regnes som «fastmontert eller særskilt tilpasset».

Partene kan fritt avtale hva som skal følge med eiendommen ved salg. Bransjens liste over løsøre og tilbehør som skal følge med eiendommen, er en del av avtalen mellom kjøper og selger dersom ikke annet er opplyst i salgsoppgaven, kjøper har tatt forbehold i bud eller avtale på annen måte er inngått. Der intet annet er avtalt, vil løsøre og tilbehør medfølge slik dette fremkommer av avhl. § 3-4 og § 3-5 og denne oversikt.

Produkter og installasjoner som medfølger overdras uten noen form for garantier, utover eventuell gjenværende leverandørgaranti.

Dersom det er noe i nedenstående liste som ikke finnes på eiendommen, vil det heller ikke medfølge.

- 1. HVITEVARER** medfølger der dette er spesielt angitt i salgsoppgaven.
- 2. HELDEKKENDE TEPPER** følger med uansett festemåte.
- 3. VARMEKILDER**, slik som ovner, kaminer, peiser, varmpumper og panelovner, følger med uansett festemåte. Frittstående biopeiser/varmeovner og terrassevarmere medfølger ikke. Det følger ikke med varmekilder i rom som ikke har vegg- eller fastmonterte varmekilder på visning.
- 4. TV, RADIO OG MUSIKKANLEGG.** TV-antenner og fellesanlegg for TV, herunder parabolantenne, og tuner/en/dekoder/tv-boks medfølger der dette eies av selger. Veggmontert TV/flatskjerm med tilhørende festeordning samt musikkanlegg følger ikke med (se også punkt 12).
- 5. BADEROMSINNREDNING/UTSTYR.** Badekar, dusjkabinett, dusjvegger, alle fastmonterte speil og hyller, fastmonterte glass- og håndkleholdere, herunder håndklevarmere samt baderomsinnredning, medfølger.
- 6. GARDEROBESKAP** medfølger, selv om disse er løse. Fastmonterte garderobehyller og knagger medfølger. Innredning i garderobeskap, for eksempel løse eller fastmonterte trådkurver, hyller, stenger og lignende, medfølger.

7. KJØKKENINNREDNING medfølger, herunder også åpne, fastmonterte hyller og løs eller fastmontert kjøkkenøy.

8. MARKISER, PERSIENNER og annen type innvendig og utvendig solskjerming, gardinoppheng, lamellgardiner og liftgardiner medfølger.

9. AVTREKKSIVIFTER av alle slag, samt fastmonterte aircondition/ventilasjonsanlegg, medfølger.

10. SENTRALSTØVSUGER medfølger med komplett anlegg, herunder slange, munnstykke mm.

11. LYSKILDER. Kupler, lysstoffarmatur, fastmonterte "spotlights", oppheng og skinner med spotlights samt utelys og hagebelysning medfølger. Vegglamper, krokhengte lamper, lysekroner, prismelamper og lignende som er koblet til sukkerbit eller stikkontakt følger likevel ikke med.

12. INSTALLERTE SMARTHUSLØSNINGER med sentral som styrer lys, varme, lyd o.l., samt tilhørende trådløse enheter som brytere, sensorer, kameraer, integrerte høyttalere el. medfølger. Enkle lysstyringssystem f.eks. med en sentral som kun styrer lyspærer eller smartpærer montert i sokkel medfølger likevel ikke.

13. UTVENDIGE SØPPELKASSER og eventuelt holder/hus til disse medfølger.

14. POSTKASSE medfølger.

15. UTENDØRS INNRETNINGER slik som flaggstang, fastmontert tørkestativ, samt andre faste utearrangementer som f.eks. badestamp, boblekar/jacuzzi og liknende utendørs kar, lekestue, lekestativ, utepeis, fastmontert trommel til vannslange, medfølger. Guidekabel/avgrenskingskabel til robotgressklipper medfølger, men robotgressklipper og ladestasjon for denne medfølger ikke.

16. FASTMONTERT VEGGLADER/LADESTASJON TIL EL-BIL medfølger uavhengig av hvor laderen er montert.

17. SOLCELLEANLEGG med tilhørende teknisk infrastruktur medfølger.

18. GASSBEHOLDER til gasskomfyr og gasspeis medfølger.

19. BRANNSTIGE, BRANNTAU, feiestige og lignende medfølger der dette er påbudt. Løse stiger medfølger ikke.

20. BRANNSLUKNINGSAPPARAT, BRANNSLANGE og RØYKVARSLER medfølger der dette er påbudt. Det er eier og brukers plikt til å se til at utstyret forefinnes på enhver eiendom. Hvis annet ikke er uttrykkelig avtalt, skal dette derfor alltid følge med ved salg av eiendom.

21. SAMTLIGE NØKLER til eiendommen som selger er i besittelse av skal overleveres kjøper på overtakelsen, herunder nøkler til eventuelle boder, uthus, garasjeportåpner e.l. Låses boder, uthus e.l. med hengelås, skal lås og nøkler til disse medfølge.

22. GARASJEHYLLER, bodhyller, lagringshyller og oppheng til bildekk medfølger såfremt de er fastmontert.

Planter, busker og trær som er plantet på tomten, eller fastmonterte kasser og lignende er en del av eiendommen og medfølger i handelen.

HELP Boligkjøperforsikring

Boligkjøperforsikring

- Advokathjelp ved boligkjøpet og i 5 år fremover.
- Er kjøpers motvekt til selgers boligselgerforsikring.
- Gir deg advokathjelp hele veien til rettskraftig dom, om nødvendig.

Boligkjøperforsikring **PLUSS**

- Advokathjelp ved boligkjøpet og i 5 år fremover.
- Er kjøpers motvekt til selgers boligselgerforsikring.
- Gir deg advokathjelp hele veien til rettskraftig dom, om nødvendig.
- Advokathjelp i de viktigste rettsområdene i privatlivet.

PLUSS gir boligeiere sterkt rabattert advokathjelp. Be om råd eller hjelp i retten når du trenger det fra Norges viktigste advokatmiljø for privatpersoner.

PLUSS kan bare tegnes samtidig med boligkjøperforsikringen, og koster kun kr 2 800 i tillegg. **PLUSS** fornyes årlig - om du ønsker det.

Borettslag/aksjeleilighet: Kr 7 200

Selveierleilighet/rekkehus: Kr 10 400

Ene-/tomannsbolig, tomt: Kr 15 100

Rettsområder du får hjelp med

Samboeravtale, ektepakt og arv

Forbrukerkjøp og håndverkertjenester

Utleie og naboforhold

Tomtefeste, veirett og andre servitutter

Plan- og bygningsrett

Skatt ved oppussing, utleie og eiendomssalg

Tilgang til digitale juridiske avtaler via Min side

“Vi unner ingen å stå alene”

Rettt skal være rett. For alle.



Fra å vurdere om vi hadde råd til advokat, kunne vi vurdere om vi hadde råd til ny sofa.

Boligkjøperforsikring tegnes hos eiendomsmegler senest ved kontraktsignering og gir rett til advokathjelp inntil 5 år etter overtakelse. Forsikringen betales som del av oppgjøret ved boligkjøpet. **PLUSS**-dekningen fornyes årlig ved faktura fra **HELP**.

Egenandel kr 4 000 påløper ved takst, tvist eller 10 timer advokatbistand, avhengig av hva som kommer først. Meglerforetaket mottar kr 4 200/4 600/5 000 i kostnadsgodtgjørelse, avhengig av boligtype, samt et tillegg på kr 1 000 ved salg av **PLUSS**.

Vi tar forbehold om pris- og vilkårsendringer. Hvis premien ikke er innbetalt ved overtakelse, vil avtalen bli kansellert. For fullstendig informasjon om dekning og vilkår, se help.no

Har du spørsmål? Kontakt **HELP** på help.no/minside, telefon 22 99 99 99 eller epost post@help.no

Rettt skal være rett. For alle.



Viktige endringer i avhendingsloven

Den 1. januar 2022 ble avhendingsloven endret på viktige punkter for både kjøper og selger. Samtidig fikk vi en ny forskrift som regulerer jobben en takstmann skal gjøre. Den nye forskriften stiller strengere krav til tilstandsrapportene som er en viktig del av kontrakten ved boligsalg. HELP, landets største advokatmiljø for boligkjøpere, har laget en kort innføring i de nye reglene.

Forbudt å selge bolig “som den er”

Du har kanskje hørt at de fleste brukte boliger har vært solgt «som de er»? Dette forbeholdet innebar at selger fraskrev seg ansvar for skjulte feil og mangler. Det var bare hvis selger hadde holdt tilbake eller gitt uriktig informasjon, eller hvis boligen var i vesentlig dårligere stand at kjøper kunne nå frem med et krav mot selger.

Fra 1. januar 2022 kan ikke selger lenger ta generelle forbehold av «som den er»-typen. Dette betyr at når vi da skal vurdere om en bolig har en mangel, må vi vurdere grundig hva som fremgår av kjøpsavtalen. Med kjøpsavtalen menes alle dokumenter og opplysninger som tilbys før kjøpet, også FINN-annonsen og alle vedleggene til salgsoppgraden. Hvis kjøpsavtalen ikke gir et klart svar (av typen “Det følger egen parkeringsplass med leiligheten” eller “Badet er renoveret av fagfolk”), må vi vurdere hva kjøper kan forvente basert på blant annet eiendommens synlige tilstand, alder, opplysningene som er gitt ved salget, feilenes art, karakter og omfang.

Egenandel

Avhendingsloven har også fått en ny bestemmelse om egenandel. Egenandelen slår først inn når det er påvist at eiendommen har en mangel. Når det er et avvik fra kontrakten som utgjør en mangel, skal oppgjøret reduseres med 10 000 kroner, uavhengig av om utbedringskostnadene er høye eller lave. Dette innebærer blant annet at kjøper ikke kan rette krav mot selger hvis det koster mindre enn 10 000 kroner å utbedre mangelen.

Selv om utbedringskostnadene er høye, kan det likevel tenkes at feil ved boligen ikke utgjør mangler etter loven. Dette avhenger av hva som er avtalt mellom partene, og hva kjøper kan forvente basert på de momentene vi har nevnt over.

Nytt om tilstandsrapporter

Tidligere ble det ikke stilt noen konkrete krav til hva en tilstandsrapport skulle inneholde og hvordan den skulle se ut. Dette hadde som konsekvens at tilstandsrapportene varierte i innhold og kvalitet. I den nye forskriften til avhendingsloven stilles det en rekke krav for at en tilstandsrapport skal regnes som godkjent.



Forts. Viktige endringer i avhendingsloven

Opplysningene i tilstandsrapporten skal gis på en forbrukervennlig måte, og det er beskrevet hva takstmannen skal vurdere og hvordan noen av undersøkelsene skal gjennomføres.

Vi har tro på at kjøpere nå vil få bedre informasjon i forkant av salget og dermed et bedre beslutningsgrunnlag.

Kjøpers undersøkelsesplikt lovfestes

Avhendingsloven har også fått en regel om undersøkelsesplikt for kjøper. Regelen tydeliggjør at kjøperen skal anses å kjenne til forhold som er tydelig beskrevet i tilstandsrapporten eller annen relevant salgsdokumentasjon. Det fremgår av loven at kjøperen ikke kan klage på avvik hvis disse er tydelig beskrevet i salgsdokumentasjonen, uavhengig av om kjøperen faktisk har satt seg inn i denne.

Det er derfor svært viktig at kjøper setter seg godt inn i alle dokumenter og opplysninger som tilbys i forkant av kjøpet. Hvis det er noe du ikke forstår, anbefaler vi at du stiller spørsmål til selger og/eller eiendoms-megler. Dersom det er gitt motstridende opplysninger i salgsdokumentene, må du undersøke hvilke av opplysningene som er korrekte, og eventuelt ta forbehold dersom motstriden ikke avklares. Du kan ikke velge å holde deg til den opplysningen du liker best.

Arealavvik

Avhendingsloven har også fått en ny bestemmelse om arealavvik innendørs. Helt kort betyr endringen at eiendommen har en mangel hvis opplysningene om størrelse i salgsdokumentene ikke er riktig. Det er en forutsetning at avviket utgjør mer enn 2 % og minst én kvadratmeter, og at selgeren ikke godtgjør at opplysningene ikke har hatt betydning for kjøperen.

Viktig for kjøper å være klar over

Advokatene i HELP er fornøyde med regelendringer som bidrar til at kjøper får bedre informasjon. Dette kan redusere antall konflikter i etterkant av boligkjøpet.

Selv om selgers ansvar nå har blitt utvidet, er det ikke slik at alle feil er mangler etter avhendingsloven. Det er påregnelig med noen feil ved boligen på grunn av alder, slitasje, osv., og det som er opplyst ved salget, er naturligvis ikke mangler. Jo eldre boligen er, desto vanligere er det å avdekke feil. Det er svært viktig å lese salgsoppgaven nøye. Hvis det er gitt konkrete risikoopplysninger om bestemte bygningsdeler, er det påregnelig å måtte utbedre disse og denne kostnaden må kjøper dekke selv.

Hvis du har boligkjøperforsikring hos HELP, vil våre advokater hjelpe deg med å vurdere om du kan rette et krav mot selger/selgers boligselgerforsikringsselskap. Dersom det er sannsynlig at du vil nå frem med et krav, forfølger vi saken for deg til den er løst.

HELP Renteforsikring

Renteforsikring dekker rentekostnader etter skatt og husforsikring for bolig som skal selges, hvis denne ikke er solgt tre måneder etter overtakelse av ny bolig. Forsikringen koster kr 5.900 og gjelder i ett år fra tidspunktet hvor du har overtatt din nye primærbolig og du har markedsført din gamle primærbolig sammenhengende i minst tre måneder.

- Utbetaling gis i inntil ni måneder
- Rentekostnader, samt kostnad til husforsikring dekkes med inntil kr 15.000 per måned
- Gjelder fast eiendom regulert til boligformål og som er registrert som din primærbolig
- Forsikringen gjelder i Norge

Bestilling gjøres av boligkjøper på www.help.no/renteforsikring. Forsikringen må bestilles innen sju dager etter kontraktsignering. Dersom boligen som skal selges allerede er markedsført før budaksept av ny bolig kan forsikring ikke tegnes.

For HELP kundesenter kontakt post@help.no eller tlf. 22 99 99 99.



Bud på 95 % eller mer av prisantydning behandles som at salg har funnet sted, selv om bud avslås, og forsikringsdekningen gjelder da til ny eier overtar (begrenset til 3 måneder etter budaksept). Det gjøres fradrag i erstatningen for eventuelle leieinntekter, skattefradrag på rentekostnader og renter og omkostninger som følge av mislighold av lån. Forsikringen dekker ikke mellomfinansiering eller andre lån som ikke direkte relaterer seg til primærboligen som skal selges. Forsikringen fornyes ikke, og gjelder ikke ved senere flytting. Dersom boligen ikke selges av autorisert megler / advokat gjelder ikke forsikringen. Forsikringen har en karantenetid på tre måneder. Tegning av HELP Renteforsikring tilbys kun til boligkjøpere som har kjøpt bolig gjennom samarbeidende eiendomsmeglerkjede.



Et hjem er mer verdt enn et hus, og et hus er mer enn bare vegger.

Det er et sted for å skape gode minner
preget av trivsel, omsorg og trygghet.

For oss som jobber med folks hjem hver
eneste dag, er det naturlig å engasjere oss
sammen med SOS-barnebyer for å gi flere
barn et trygt og godt hjem.

For hvert hjem vi formidler, gir vi derfor
100 kroner til SOS-barnebyers arbeid.

aktiv. +



SOS
BARNEBYER

Forbrukerinformasjon om budgivning

Sist oppdatert med virkning fra 1. januar 2014, i forbindelse med ikrafttredelse av endringer i eiendomsmeglingsforskriften.

Informasjonen er utarbeidet av Forbrukerombudet, Forbrukerrådet, Den Norske Advokatforening ved Eiendomsmeglingsgruppen, Eiendomsmeglerforetakenes Forening og Norges Eiendomsmeglerforbund, på grunnlag av blant annet forskrift om eiendomsmegling § 6-3 og § 6-4.

Nedenfor gis en oversikt over de retningslinjer som forbrukermyndighetene og organisasjonene anbefaler benyttet ved budgivning på eiendommen. Avslutningsvis gis også en kort oversikt over de viktigste rettsreglene tilknyttet budgivning.

Før det legges inn bud på eiendommen oppfordres budgiver til å sette seg inn i all relevant informasjon om eiendommen, herunder eventuell salgsoppgave og teknisk rapport med vedlegg.

Gjennomføring av budgivning

1. På forespørsel vil megler opplyse om aktuelle bud på eiendommen, herunder om relevante forbehold.
2. Alle bud skal inngis skriftlig til megler, som formidler disse videre til oppdragsgiver. Kravet til skriftlighet gjelder også budforhøyelser og motbud, aksept eller avslag fra selger. Før formidling av bud til oppdragsgiver skal megler innhente gyldig legitimasjon og signatur fra budgiver. Kravet til legitimasjon og signatur er oppfylt for budgivere som benytter e-signatur, eksempelvis BankID eller MinID. Med skriftlige bud menes også elektroniske meldinger som e-post og SMS når informasjonen i disse er tilgjengelig også for ettertiden.
3. Et bud bør inneholde eiendommens adresse (eventuelt gnr/bnr), kjøpesum, budgivers kontaktinformasjon, finansieringsplan, akseptfrist, overtakelsesdato og eventuelle forbehold som for eksempel usikker finansiering, salg av nåværende bolig ol. Normalt vil ikke et bud med forbehold bli akseptert før forbeholdet er avklart. Konferer gjerne med megler før bud gis.
4. Megler skal legge til rette for en forsvarlig avvikling av budrunden. I forbrukerforhold (dvs. der oppdragsgiver er forbruker) skal megleren ikke formidle bud med kortere akseptfrist enn kl. 12.00 første virkedag etter siste annonserte visning. Etter denne fristen bør budgivere ikke sette en kortere akseptfrist enn at megler har mulighet til, så langt det er nødvendig, å orientere oppdragsgiver, budgivere og øvrige interessenter om bud og forbehold. Det bør ikke gis bud som diskriminerer eller utelukker andre budgivere. Dersom bud inngis med en frist som åpenbart er for kort til at megleren kan avvikle budrunden på en forsvarlig måte som sikrer oppdragsgiver og interessenter et tilstrekkelig grunnlag for sine handlingsvalg, vil megler fraråde budgiver å stille slik frist.
5. Megleren vil uoppfordret gi sin vurdering av det enkelte bud overfor oppdragsgiveren, når budet er gitt innenfor fristene i punkt 4.
6. Megleren skal så langt det er nødvendig og mulig holde budgiverne skriftlig orientert om nye og høyere bud og eventuelle forbehold. Megler skal så snart som mulig bekrefte skriftlig overfor budgivere at budene deres er mottatt.
7. Etter at handel har kommet i stand, eller dersom en budrunde avsluttes uten at handel er kommet i stand, kan en budgiver kreve kopi av budjournalen i anonymisert form.
8. Kopi av budjournal skal gis til kjøper og selger uten ugrunnet opphold etter at handel er kommet i stand. Dersom det er viktig for budgiver å bevare sin anonymitet, bør budet fremmes gjennom fullmektig.

Viktige avtalerettslige forhold

1. Det eksisterer ingen angrerett ved salg/kjøp av fast eiendom.
2. Når et bud er innsendt til megler og han har formidlet innholdet i budet til selger (slik at selger har fått kunnskap om budet), kan budet ikke kalles tilbake. Budet er da bindende for budgiver frem til akseptfristens utløp, med mindre budet før denne tid avslås av selger eller budgiver får melding om at eiendommen er solgt til en annen (man bør derfor ikke gi bud på flere eiendommer samtidig dersom man ikke ønsker å kjøpe flere enn en eiendom).
3. Selger står fritt til å forkaste eller akseptere ethvert bud, og er for eksempel ikke forpliktet til å akseptere høyeste bud.
4. Når en aksept av et bud har kommet frem til budgiver innen akseptfristens utløp er det inngått en bindende avtale.
5. Husk at også et eventuelt bud fra selger til kjøper (såkalte "motbud"), avtalerettslig er et bindende tilbud som medfører at det foreligger en avtale om salg av eiendommen dersom budet i rett tid aksepteres av kjøper.

For eiendommen:

Adresse: Ringgata 4A
0577 OSLOMeglerforetak: Aktiv Eiendomsmegling
Saksbehandler: Tam Le

Oppdragsnummer:

Telefon: 402 15 826
E-post: tam.le@aktiv.no

Undertegnede gir herved følgende bud på ovennevnte eiendom:

Kjøpesum: Kr. _____

Beløp med bokstaver: Kr. _____

+ omkostningert iht. opplysninger i salgsoppgaven

Dette budet er bindende for undertegnede frem til og med den: _____ Kl. _____

Dersom annet ikke er angitt gjelder budet til kl. 15.00 første virkedag etter siste annonserte visning. I forbrukerforhold vil bud med kortere akseptfrist enn til kl. 12.00 første virkedag etter siste annonserte visning ikke bli viderefordlet til selger.

Eventuelle forbehold: _____

Undertegnede er kjent med at selger står fritt til å godta eller forkaste ethvert bud. Likeledes er undertegnede klar over at budet er bindende for budgiver når det er kommet til selgers kunnskap. Handelen er juridisk bindende for begge parter dersom budet aksepteres innen akseptfristen. Undertegnede er kjent med at budjournalen vil bli forelagt kjøper og selger når handel er sluttet.

Ønsket overtakelsesdato: _____

Budet baseres på opplysninger og salgsvilkår som fremkommer av salgsoppgave datert: _____

Kjøpet vil bli finansiert slik:

Låneinstitusjon: _____ Referanse og tlf nr.: _____

Lånt kapital: _____ Kr.: _____

Egenkapital: _____ Kr.: _____

Totalt: _____ Kr.: _____

Egenkapital består av: Salg av nåværende bolig eller fast eiendom Disponibelt kontantbeløp (bankinnskudd)Jeg gir bud som: Forbruker Ledd i næringsvirksomhet / juridisk person (selskap)Jeg samtykker til bruk av elektronisk kommunikasjon: Ja Nei

Navn: _____

Navn: _____

Fødselsnr. (11 siffer): _____

Fødselsnr. (11 siffer): _____

Adresse: _____

Adresse: _____

Postnr.: _____ Sted: _____

Postnr.: _____ Sted: _____

Tlf.: _____ E-post: _____

Tlf.: _____ E-post: _____

Dato.: _____ Sign: _____

Dato.: _____ Sign: _____

Kopi av legitimasjon

Kopi av legitimasjon

aktiv.
Tar deg videre