



Tilstandsrapport

 Enebolig

 Fløgstadvegen 25, 4200 SAUDA

 SAUDA kommune

gnr. 28, bnr. 294

Sum areal alle bygg: BRA: 224 m² BRA-i: 207 m²



Befaringsdato: 23.03.2026

Rapportdato: 08.04.2026

Oppdragsnr.: 20159-1491

Eiendomsverdi ref nr: KK1448

Foretak: Byggmester/Takstingeniør Handeland AS

Takstingeniør: Ivar Johannes Handeland



Medlem av

Norsk takst

Rapporten kan brukes i inntil ett år etter befaringsdato, og kan ikke gjenbrukes ved flere boligsalg i denne perioden. Skjer det endringer, oppstår skader også videre på boligen, bør du som selger be om oppdatert rapport.

Byggmester/Takstingeniør Handeland



Rapportansvarlig

Ivar Johs. Handeland

Ivar Johannes Handeland

post@takstmann-handeland.no

479 06 276



Dette trenger du å vite om tilstandsrapporten



Hva er en tilstandsrapport?

En tilstandsrapport beskriver synlige skader/avvik eller tegn på skader/avvik på boligen. Rapporten fremhever vanligvis ikke positive egenskaper ved boligen.



Hva vurderer en bygningsakkyndig?

Den bygningsakkyndige vurderer boligen ut fra hva man kan forvente av en bygning av samme alder og type. Vurderingen gjøres som regel mot hvordan det var vanlig å bygge og regler som gjaldt da boligen ble oppført (søknadstidspunktet). Forhold som er vanlige for bygningens alder, slik som slitasje etter normal bruk regnes ikke som avvik.



Hva inneholder tilstandsrapporten?

Den bygningsakkyndige undersøker rom og bygningsdeler slik det kommer frem av [Forskrift til avhendingsloven](#). Tilstandsrapporten inneholder bare avvik som den bygningsakkyndige kan se eller kontrollere med enkle hjelpemidler. Det gjøres ikke nærmere undersøkelser slik som åpning av vegger eller andre bygningsdeler. I vegg mot våtrom og rom under terreng kan det borres et hull for å gjøre enkle undersøkelser slik som fuktsøk.

Når du kjøper en brukt bolig

Når du kjøper en brukt bolig, er det viktig å være oppmerksom på at dette ikke kan sammenlignes med å kjøpe en ny bolig. Måten boligen ble bygget på kan være annerledes enn i dag. Bygninger svekkes over tid, og utsettes for slitasje blant annet på grunn av bruk og vær og vind. Mange boliger fornyes helt eller delvis, noen i flere omganger, eller det oppføres tilbygg. Særlig for boliger som er pusset opp eller endret, er det viktig å merke seg at fornyelse av overflater ikke nødvendigvis betyr at bygningsdeler under er forbedret.

Vurdering mot byggregler

Den bygningsakkyndige vil vurdere boligen mot hvordan det var vanlig å bygge og regler som gjaldt på søknadstidspunktet. Den bygningsakkyndige ser etter avvik som har betydning for og som reduserer boligens funksjon og verdi, og som kommer frem av Forskrift til avhendingslova.

Tilstandsrapporten beskriver ikke hele boligen

BYGNINGSSAKKYNDIGE SER FOR EKSEMPEL IKKE PÅ

- vanlig slitasje og normal vedlikeholdstilstand • bagatellmessige forhold som ikke påvirker bygningens bruk eller verdi vesentlig • etasjeskillere • tilleggsbygg slik som garasje, bod, anneks, naust også videre • utvendige trapper • støttemurer • skjulte installasjoner • installasjoner utenfor bygningen • full funksjonstesting av el- og VVS-installasjoner • geologiske forhold og bygningens plassering på grunnen • bygningens planløsning • bygningens innredning • løsøre slik som hvitevarer • utendørs svømmebasseng og pumpeanlegg • bygningens estetikk og arkitektur • bygningens lovlighet (bortsett fra bruksendringer, brannceller og forhold som åpenbart kan påvirke helse, miljø og sikkerhet) • fellesarealer (med mindre boligeier har vedlikeholdsplikt for fellesarealer og dette er kjent for bygningsakkyndig, eller fellesarealet har en særlig tilknytning til boligen).

© iVerdi 2023

Malen til denne rapporten, inkludert standardtekstene fra Verdi er vernet etter åndsverkloven og kan kun benyttes av av kunder hos iVerdi. For andre aktører er eksemplarframstilling av malen og standardtekster, som utskrift og annen kopiering til bruk som grunnlag for tilsvarende rapporter, bare tillatt når det er hjemlet i lov (kopiering til privat bruk, sitat o.l.) eller avtale med iVerdi (<https://iverdi.no/>).

Utnyttelse i strid med lov eller avtale kan medføre erstatnings- og straffeansvar.

Dette trenger du å vite om tilstandsrapporten

Tilstanden vurderes med ulike tilstandsgrader

Tilstanden gir uttrykk for en gitt forventet tilstand, blant annet vurdert ut fra alder og normal bruk. Ved Tilstandsgrad 0 (TG0) og Tilstandsgrad 1 (TG1) gir den bygningssakkyndige normalt ingen begrunnelse for valg av tilstandsgrad. Grunnen er at bygningen eller bygningsdelen da bare har normal slitasje. Ved skjulte konstruksjoner kan alder alene avgjøre tilstandsgrad. Når bygningssakkyndige anbefaler tiltak, for eksempel utbedringer, må brukeren av rapporten vurdere om tiltakene er nødvendige og lønnsomme.

Når den bygningssakkyndige velger tilstandsgrad, baseres vurderingen på faste kriterier som følger av gjeldende bransjestandard for Teknisk tilstandsanalyse ved omsetning av bolig og Forskrift til avhendingslova.



TILSTANDSGRAD 0, TG0: INGEN AVVIK

Bygningsdelen skal være tilnærmet ny, ikke vise tegn på slitasje og det skal være lagt frem dokumentasjon på faglig god utførelse. Det er ingen merknader til delen.



TILSTANDSGRAD 1, TG1: MINDRE AVVIK

Bygningsdelen skal bare ha normal slitasje, og straktiltak skal ikke anses som nødvendig. Graden kan også brukes når delen er ny, men der dokumentasjon på faglig god utførelse mangler.



TILSTANDSGRAD 2, TG2: VESENTLIGE AVVIK OG MINDRE AVVIK SOM ETTER NS 3600 GIR TG 2

Bygningsdelen skal enten ha feil utførelse, en skade eller symptomer på skade, sterk slitasje eller nedsatt funksjon. Graden gis når bygningsdelen trenger vedlikehold eller tiltak i nær fremtid. Graden skal også brukes når delen er gammel og det er grunn til å varsle om faren for skader på grunn av alderen, eller når det er grunn til å overvåke delen spesielt på grunn av fare for større skader eller følgeskader.



TILSTANDSGRAD 3, TG3: STORE ELLER ALVORLIGE AVVIK

Denne tilstandsgraden brukes ved kraftige tegn på forhold som man må regne med trenger utbedring straks eller innen kort tid. Det er påvist funksjonssvikt eller sammenbrudd.



IKKE UNDERSØKT/IKKE TILGJENGELIG FOR UNDERSØKELSE

Det kan være avvik/skader som ikke er avdekket.

Informasjon om utbedringskostnader

Utbedringskostnadene i rapporten er sjablongmessige anslag basert på observerte forhold som feil, skader eller uregelmessigheter, samt foreslåtte tiltak. Disse anslagene er veiledende, angis i fem intervaller, er basert på generelle erfaringstall, og må ikke forveksles med konkrete pristilbud fra håndverkere eller entreprenører. Faktiske kostnader kan variere betydelig, avhengig av individuelle valg, materialpriser og markedsforhold. For å få en nøyaktig vurdering av utbedringskostnadene anbefales ytterligere undersøkelser og innhenting av flere pristilbud fra kvalifiserte fagfolk. Slike anslag gis for TG3, der dette er mulig.



Tiltak under kr 20 000



Tiltak mellom kr 20 000 – 100 000



Tiltak mellom kr 100 000 – 200 000



Tiltak mellom kr 200 000 – 500 000



Tiltak over kr 500 000

Beskrivelse av eiendommen

Enebolig bygd i 1951 med tilbygg fra 1983.

Boligen er godt vedlikehold.

Utvendig ble det gravd ned ny dreng og grunnmursplast i 2013 og 2020. I 2020 ble det samtidig gravd inn nytt vann og avløp. Hele kledningen ble skiftet og vegger isolert på 90-tallet. 2 vinduer på soverom ble skiftet i 2015 og 2020. Skifertak er fra byggeåret.

Tilbygg inngangsparti ble bygd i 1983.

Innvendig er kjøkken og bad fra 80-tallet. Overflater har mye trepanel og furugulv, spesielt i 2.etg.

Det ble lagt opp nytt elektrisk på 90-tallet med automatsikring.

Eiendommen har en fantastisk utsikt !

Registrerte tilstand anmerkninger har hovedsakelig årsak i bygningens alder og vedlikehold samt konstruksjon.

Se for øvrig kommentarer og begrunnelse senere i rapporten.

Enebolig - Byggeår: 1951

UTVENDIG

[Gå til side](#)

Taket er fra byggeåret. Mønebeslagene har rust.

Det er ett gammelt takvindu og en gammel takhatt som bør sjekkes nærmere.

Gavlaborde har en del slitasje. Tilbygget er fra 1983.

Skiferen ser ut til å ligge fint.

Siden taket (takkonstruksjon, takteking og skorstein) kun er observert fra bakkenivå, er vurderingen begrenset av dette. Det er ikke sikkerhetsmessig forsvarlig å bevege seg ut på taket eller observere fra stige. Selv om det ikke er avdekket skader under befaringen, betyr ikke dette at det ikke foreligger skader som en besiktigelse på taket kan avdekke. Vær oppmerksom på denne risikoen. En undersøkelse av taket kan utføres av en fagperson under tilstrekkelige sikkerhetsforhold.

Takrenner og nedløpsrør i plast. De er sannsynlig skiftet en gang på 80/90-tallet. Bordtaksbeslag (beslaget fra tak ned i takrennen) er originalt og har en del slitasje.

Det var oppholdsvær på befaringdagen. Det var derfor umulig å sjekke event. lekkasjer rundt taggjennomføringer og takrenner.

Pipe og eventuelle taggjennomføringer er IKKE sjekket. Det tas derfor forbehold om event. rust, skader og hull.

Taket har gamle tak-kroker, men ingen snøfangere.

Mønebeslag har rust på hovedtak og tilbygg.

Pipen har heldekkende pipebeslag som er montert i 2023.

Taket har en gammel ventilasjonshatt som bør skiftes.

Kledningen ble skiftet på 90-tallet. Da ble det samtidig isolert ekstra.

Kledningen er godt malt og vedlikeholdt. Vasket og malt senest 2025.

Loft er delvis innredet med ett soverom. Resten er uinnredet.

Taket er en saltak-konstruksjon av sperr med sutaket av bord

Det ble ikke avdekket spesielle fukt, skade eller nedbøyning av konstruksjonen. Loftet har god ventilasjon.

Bjelkelaget har gulv og isolasjon.

Det er fuktskjolder rundt vindu på soverom.

Det er i tillegg ett gammelt takvindu og en gammel takhatt som har en potensiell fare for lekkasje og bør snart skiftes ut eller blokkeres.

Retur-rekkverk på loft er veldig lavt (57 cm) og noe løst.

Det er skiftet 2 stk vinduer i 2.etasje i 2015 og 2020. (TG 1)

Alle vinduskarmer er fra byggeåret. Men det har blitt skiftet glass på 80-tallet noen steder.

I kjeller er ett vindu skiftet i 2008, resten har enkle glass. Det må derfor påregnes utskiftning av noen vinduer.

Hoveddør og balkongdør er fra 1983 når tilbygget ble bygd.

Kjellerdøren er fra byggeåret og har en god del slitasje.

Det er utgang til balkong fra vindfang. Under balkong er det 2 stk boder i betong.

Det er lagt terrassebord over betongtaket. Terrassebordene har en del slitasje. Taket er ikke tett. Rekkverk av tre ble målt til 83 cm.

Det er 7 cm for lavt iht. gammel forskrift. I 2.etasje er det utgang til en liten luftbalkong. Gulvet har gammelt sinkbeslag. Balkongen har tett rekkverk av tre og takoverbygg.

Inngangstrapp med skifer og 5 trinn, ok rekkverk.

INNVENDIG

[Gå til side](#)

Det er mye trepanel på vegger og tak., spesielt i 2.etg.

Det er furugulv i 2.etg. I stuen i 1.etg. er det en gammel type parkett.

Innvendige overflater er generelt kommentert da det er synlig for alle og må vurderes ut fra egne krav til kvalitet og utforming.

Normal slitasje på innvendige overflater som forventet hensyntatt byggeår på boligen.

Det må beregnes noen hull etter oppheng, og det vil alltid være behov for noe oppussing i en bolig som ikke er ny.

Boligen var møblert, så skader eller feil vil kunne komme fram når boligen er tom.

Bjelkelag er ikke vurdert når det ikke er medtatt i forskrift til avhendingslova(tryggere bolighandel)

Ny Contura vedovn montert i 2019 med ok plate under og stor brannmur.

Utførte fuktmålinger med protimeter i kjeller viste bare tørre verdier.

Det ble ellers avdekket normale saltutslag i murvegger hensyntatt alder.

Det er 3 stk trapper i boligen:

Kjellertrapp : Tett trapp med tett rekkverk uten håndlist

1.-2.etg : Tett trapp med teppe, rekkverk og håndrekke

2.-3.etg. : Tett trapp med v egge på begge sider, uten håndrekke.

Lakkerte furudører

VÅTROM

[Gå til side](#)

Bad 2.etg.

Bad ble pusset opp i 1986 med bla. fliser med varmekabler, fliser på vegg i brystning med panel over.

Innredet med 2 søylevasker, wc gulv og dusjkabinett.

Kabinett ble skiftet ut med nytt i 2009.

Gulvet er flatt og har ikke fall til sluk. Det er ingen oppbrett av membran mot dørterskel.

Det ble avdekket sprekker i 5-6 fliser midt på gulvet.

Sluk plassert under dusj, ingen tilgang til kontroll. Har tatt bilde som viser at det er plastsluk.

Elektrisk vifte plassert bak dusjkabinett.

Beskrivelse av eiendommen

Utført hulltaking og fuktmålinger i skilleveggen bak dusjkabinett viste bare lave verdier.

Vaskerom

Vaskekjeller fra byggeår med synlige murvegger og betonggulv. Innredninger og rør også fra byggeår. Vaskekjelleren fungerer som vaskekjeller. Imidlertid, dersom vaskekjeller skal innredes i henhold til dagens krav må hele rommet renoveres. Dette må nye eier ta stiling til.
Det er ett stort lyst rom med flere vindu og kort veg til ytterdør. Betonggulv med fall til gammel rusten sluk.
Opplegg for vaskemaskin, støpekar fra byggeår og vv-tank fra 80-tallet.
Ventil mur.

KJØKKEN

[Gå til side](#)

Molla kjøkkeninnredning fra fra 80-tallet.
Ventilator virker greit og har lufting ut i yttervegg.

SPESIALROM

[Gå til side](#)

Toalettrom i 2.etg. ved siden av bad.
Det inneholder gulvbelegg og malt panel, toalett og håndvask. Har vindu med ventil og panelovn.

TEKNISKE INSTALLASJONER

[Gå til side](#)

Det er stive kobberrør fra byggeåret.
Avløpsrør i støpejern fra byggeår.
Ventilasjon via ventiler
VV-tank fra 80-tallet står i en kjellerbod uten sluk.
Elektrisk anlegg med tavle med automatsikringer skiftet på 90-tallet.

TOMTEFORHOLD

[Gå til side](#)

Fundamentert på antatt god byggegrunn. Grunnundersøkelser er ikke foretatt.
På baksiden av bolig ble det gravd ned ny drens i 2013, framside i 2020.
Det ble samtidig lagt inn ny vannledning.
35 cm bred grunnmur med sparestein som er pusset og malt.
Det er forstøtningsmur mot bilvegen rundt tomten.
Muren mangler rekkverk på nedsiden.
Terrenget er noe skrått.
Det ble gravd inn ny vannledning i 2020. IKKE avløp.

FORHOLD SOM ÅPENBART KAN MEDFØRE FARE FOR HELSE, MILJØ OG SIKKERHET

[Gå til side](#)

Det er ikke foretatt radonmålinger, og bygget er heller ikke utført med radonsperre.
Det er manglende rekkverk/annen sikring på forstøtningsmurer som krever dette utifra dagens krav.
Det mangler håndløper på vegg i det innvendige trappeløpet.
Taket har ikke snøfangere som kan hindre takras.

Arealer

[Gå til side](#)

Forutsetninger og vedlegg

[Gå til side](#)

Lovlighet

[Gå til side](#)

Enebolig

- Det foreligger godkjente og byggemeldte tegninger, som stemmer med dagens bruk

Garasje

- Det foreligger ikke tegninger

Sammendrag av boligens tilstand

Fordeling av tilstandsgrader

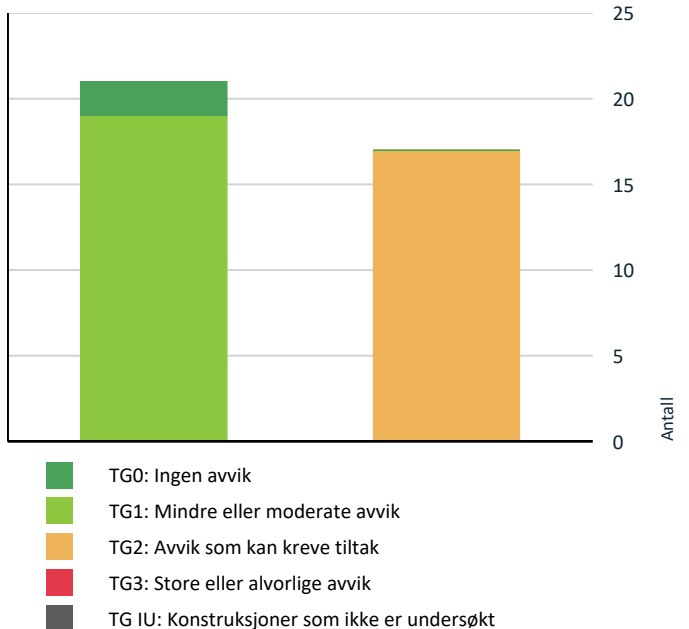

Vil du vite mer om tilstandsgrader? Se side 4.

Oppsummering av avvik

Vil du vite mer? Se på rommet eller bygningsdelen senere i rapporten.

Enebolig

TG 2 AVVIK SOM KAN KREVE TILTAK

- ! **Utvendig > Takteking** [Gå til side](#)
- ! **Utvendig > Nedløp og beslag** [Gå til side](#)
- ! **Utvendig > Takkonstruksjon/Loft** [Gå til side](#)
- ! **Utvendig > Vinduer** [Gå til side](#)
- ! **Utvendig > Dører** [Gå til side](#)
- ! **Utvendig > Balkonger, terrasser og rom under balkonger** [Gå til side](#)
- ! **Tekniske installasjoner > Vannledninger** [Gå til side](#)
- ! **Tekniske installasjoner > Avløpsrør** [Gå til side](#)

- ! **Tekniske installasjoner > Varmtvannstank** [Gå til side](#)
- ! **Tomteforhold > Utvendige vann- og avløpsledninger** [Gå til side](#)
- ! **Kjøkken > Etasje 1 > Kjøkken > Overflater og innredning** [Gå til side](#)
- ! **Våtrom > Etasje 2 > Bad > Overflater Gulv** [Gå til side](#)
- ! **Våtrom > Etasje 2 > Bad > Sluk, membran og tettesjikt** [Gå til side](#)
- ! **Våtrom > Etasje 2 > Bad > Ventilasjon** [Gå til side](#)
- ! **Spesialrom > Etasje 2 > Toalettrom > Overflater og konstruksjon** [Gå til side](#)
- ! **Våtrom > Kjeller > Vaskerom > Sluk, membran og tettesjikt** [Gå til side](#)
- ! **Våtrom > Kjeller > Vaskerom > Ventilasjon** [Gå til side](#)

HELSE, MILJØ OG SIKKERHET

Forhold som åpenbart kan medføre fare for helse, miljø og sikkerhet

- ! Det er ikke foretatt radonmålinger, og bygget er heller ikke utført med radonsperre. [Gå til side](#)
- ! Det er manglende rekkverk/annen sikring på forstøtningsmurer som krever dette utifra dagens krav.
- ! Det er påvist avvik innen helse miljø eller sikkerhet.
- ! Det mangler håndløper på vegg i det innvendige trappeløpet.

Tilstandsrapport

ENE BOLIG

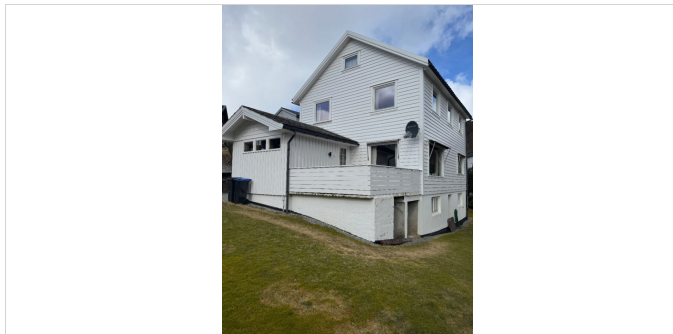

Byggeår
1951

Anvendelse
Bolig

Standard
Normal standard på bygget ut ifra alder/konstruksjon - jamfør beskrivelse under konstruksjoner.

Vedlikehold
Bygget er jevnlig og godt vedlikeholdt.

Tilbygg / modernisering

1983 Tilbygg entre Tilbygg vindfang

- Når takteking og undertak begynner å bli gamle, øker risikoen for lekkasjer, noe som kan føre til omfattende og kostbare reparasjoner av underliggende konstruksjoner dersom en ikke foretar tiltak på konstruksjonene før dette oppstår.

TG 2 Nedløp og beslag

Beskrivelse

Takrenner og nedløpsrør i plast. De er sannsynlig skiftet en gang på 80/90-tallet. Bordtaksbeslag (beslaget fra tak ned i takrennen) er originalt og har en del slitasje. Det var oppholdsvar på befaringsdagen. Det var derfor umulig å sjekke event. lekkasjer. Pipe og eventuelle takgjennomføringer er IKKE sjekket. Det tas derfor forbehold om event. rust, skader og hull. Taket har gamle tak-kroker, men ingen snøfangere. Mønebeslag har rust på hovedtak og tilbygg. Pipen har heldekkende pipebeslag som er montert i 2023. Taket har en gammel ventilasjonshatt som bør skiftes.

Vurdering av avvik:

- Det er påvist avvik i beslagløsninger.
- Det mangler snøfangere på hele eller deler av taket, men det var ikke krav om dette på byggemeldingstidspunktet.
- Mer enn halvparten av forventet brukstid er passert på renner/nedløp/beslag.

Konsekvens/tiltak

- Det er ikke krav om utbedring av snøfangere opp til dagens krav.
- Overvåk tilstanden jevnlig. For å få tilstandsgrad 0 eller 1 må beslag/renner/nedløp skiftes ut, men tidspunktet for når dette er nødvendig er vanskelig å si noe om.

Ventilasjonshatt og takvindu bør skiftes snart.

UTVENDIG

TG 2 Takteking

Punktet må sees i sammenheng med Takkonstruksjon/Loft

Beskrivelse

Taket er fra byggeåret. Det ble ikke av dekket stein med brekkasje. Mønebeslag har rust. Det er ett gammelt takvindu og en gammel takhatt som bør sjekkes nærmere. Gavlabord har en del slitasje. Tilbygget er fra 1983. Skiferen ser ut til å ligge fint. Siden taket (takkonstruksjon, takteking og skorstein) kun er observert fra bakkenivå, er vurderingen begrenset av dette. Det er ikke sikkerhetsmessig forsvarlig å bevege seg ut på taket eller observere fra stige. Selv om det ikke er avdekket skader under befaringen, betyr ikke dette at det ikke foreligger skader som en besiktigelse på taket kan avdekke. Vær oppmerksom på denne risikoen. En undersøkelse av taket kan utføres av en fagperson under tilstrekkelige sikkerhetsforhold.

Vurdering av avvik:

- Mer enn halvparten av forventet brukstid er passert på taktekingen.
- Mer enn halvparten av forventet brukstid er passert på undertak.

Konsekvens/tiltak

- Overvåk tilstanden jevnlig. For å få tilstandsgrad 0 eller 1 må tekkingen skiftes ut, men tidspunktet for når dette er nødvendig er vanskelig å si noe om.

TG 1 Veggkonstruksjon

Beskrivelse

Kledningen ble skiftet på 90-tallet. Da ble det samtidig isolert ekstra. Kledningen er godt malt og vedlikeholdt. Vasket og malt senest 2025.

Årstall: 1995 **Kilde:** Eier

TG 2 Takkonstruksjon/Loft

Punktet må sees i sammenheng med Takteking

Beskrivelse

Loft er delvis innredet med ett soverom. Resten er uinnredet. Taket er en saltak-konstruksjon av sperr med sutaket av bord. Det ble ikke avdekket spesielle fukt, skade eller nedbøying av konstruksjonen. Loftet har god ventilasjon. Bjelkelaget har gulv og isolasjon. Det er fuktskjolder rundt vindu på soverom. Det er i tillegg ett gammelt takvindu og en gammel takhatt som har en potensiell fare for lekkasje og bør snart skiftes ut eller blokkeres. Retur-rekkverk på loft er veldig lavt (57 cm) og noe løst.

Vurdering av avvik:

- Det er påvist fuktskjolder/skader i takkonstruksjonen.

Det er fuktskjolder rundt vindu på soverom.

Konsekvens/tiltak

- Det må gjøres nærmere undersøkelser.

Tilstandsrapport



Fuktskjolder rundt vindu loft



Gammelt takvindu

TG 2 Vinduer

Beskrivelse

Det er skiftet 2 stk vinduer i 2. etasje i 2015 og 2020. (TG 1)
Alle vinduskarmer er fra byggeåret. Men det har blitt skiftet glass på 80-tallet noen steder. I kjeller er ett vindu skiftet i 2008, resten har enkle glass.
Det må derfor påregnes utskiftning av noen vinduer.

Vurdering av avvik:

- Karmene i vinduer er slitte og det er sprekker i trevirket.

Konsekvens/tiltak

- Det må påregnes noe vedlikehold og at enkelte vinduer må skiftes ut.

TG 2 Dører

Beskrivelse

Hoveddør og balkongdør er fra 1983 når tilbygget ble bygd.
Kjellerdøren er fra byggeåret og har en god del slitasje.

Vurdering av avvik:

- Karmene i dører er værslitte utvendig og det er sprekker i trevirket.
Kjellerdøren har stor slitasje.

Konsekvens/tiltak

- Det må påregnes noe vedlikehold og at enkelte dører må skiftes ut.
Utskiftning av kjellerdør må påregnes.

TG 2 Balkonger, terrasser og rom under balkonger

Beskrivelse

Det er utgang til balkong fra vindfang. Under balkong er det 2 stk boder i betong.

Det er lagt terrassebord over betongtaket. Terrassebordene har en del slitasje. Taket er ikke tett. Rekkverk av tre ble målt til 83 cm. Det er 7 cm for lavt iht. gammel forskrift. I 2. etasje er det utgang til en liten luftbalkong. Gulvet har gammelt sinkbeslag. Balkongen har tett rekkverk av tre og takoverbygg.

Vurdering av avvik:

- Det er avvik:

Gulvet på balkongen er tett idag, men veldig gammelt. Utskiftning må derfor påregnes

Terrassebord har stor slitasje og utskiftning må påregnes.

Konsekvens/tiltak

- Tiltak:

Gulvet på balkongen er tett idag, men veldig gammelt. Utskiftning må derfor påregnes

Terrassebord har stor slitasje og utskiftning må påregnes.

TG 1 Utvendige trapper

Beskrivelse

Inngangstrapp med skifer og 5 trinn, ok rekkverk.

INNVENDIG

TG 1 Overflater

Beskrivelse

Det er mye trepanel på vegger og tak., spesielt i 2. etg.
Det er furugulv i 2. etg. I stuen i 1. etg. er det en gammel type parkett.

Innvendige overflater er generelt kommentert da det er synlig for alle og må vurderes ut fra egne krav til kvalitet og utforming.

Normal slitasje på innvendige overflater som forventet hensyntatt byggeår på boligen.

Det må beregnes noen hull etter oppheng, og det vil alltid være behov for noe oppussing i en bolig som ikke er ny.

Boligen var møblert, så skader eller feil vil kunne komme fram når boligen er tom.

TG 1 Etasjeskille/gulv mot grunn

Beskrivelse

Bjelkelag er ikke vurdert når det ikke er medtatt i forskrift til avhendingslova(tryggere bolighandel)

TG 1 Pipe og ildsted

Beskrivelse

Ny Contura vedovn montert i 2019 med ok plate under og stor brannmur.

TG 1 Rom Under Terreng

Tilstandsrapport

Punktet må sees i sammenheng med 'Drenering'

Beskrivelse

Utførte fuktmålinger med protimeter viste bare tørre verdier.
Det ble ellers avdekket normale saltutslag i murvegger hensyntatt alder.

TG 1 Innvendige trapper

Beskrivelse

Det er 3 stk trapper i boligen:
Kjellertrapp : Tett trapp med tett rekkverk uten håndlist
1.-2.etg : Tett trapp med teppe, rekkverk og håndrekke
2.-3.etg. : Tett trapp med v egge på begge sider, uten håndrekke.

TG 1 Innvendige dører

Beskrivelse

Lakkerte furudører

VÅTROM

ETASJE 2 > BAD

Generell

Beskrivelse

Bad ble pusset opp i 1986 med bla. fliser med varmekabler , fliser på vegg i brystning med panel over. Innredet med 2 søylevasker, wc gulv og dusjkabinett.
Kabinett ble skiftet ut med nytt i 2009.

ETASJE 2 > BAD

TG 1 Overflater vegger og himling

Beskrivelse

Fliser i brystningshøyde med trepanel over og i tak.
Ok tilstand.

ETASJE 2 > BAD

TG 2 Overflater Gulv

Beskrivelse

Gulvet er flatt og har ikke fall til sluk. Det er ingen oppbrett av membran mot dørterskel. Det ble avdekket sprekker i 5-6 fliser midt på gulvet.

Årstall: 1986 Kilde: Eier

Vurdering av avvik:

- Det er mulighet for at det kan forekomme vannlekkasje på våtrommet hvor vann ikke vil gå til sluk.
- Det er påvist at høydeforskjell fra topp slukrist til gulv/synlig topp membran ved dørterskel er mindre enn 25 mm.
- Det er påvist avvik i fallforhold til sluk i forhold til krav i forskrift på byggetidspunktet.
- Det er påvist sprekker i fliser.

Konsekvens/tiltak

- Fliser må skiftes.

- Slike riss/sprekker kan indikere bakenforliggende fuktskader, og konstruksjonen bør observeres jevnlig for å vurdere utvikling.
- Et bad med manglende/reduert fall til sluk blir mindre funksjonelt og sikkert for brukeren. Dette kan medføre stående vann på gulvet, vann som ikke ledes effektivt til sluket, økt risiko for at vann renner ut av rommet og redusert sklisikkerhet på gulvet.

ETASJE 2 > BAD

TG 2 Sluk, membran og tettesjikt

Beskrivelse

Sluk plassert under dusj, ingen tilgang til kontroll.
Har tatt bilde som viser at det er plastsluk.

Vurdering av avvik:

- Mer enn halvparten av forventet brukstid er passert på membranløsningen.
- Sluk har begrenset mulighet for inspeksjon og rengjøring.

Membran er 40 år og antatt levetid er oppbrukt.

Konsekvens/tiltak

- Når sluket har begrenset tilgang, er det vanskelig å rengjøre sluket og å inspisere den for å oppdage skader i membranen/fuger rundt sluket, som er avgjørende for å forhindre lekkasjer.
- Det er viktig å merke seg at levetiden til en membran varierer basert på kvalitet, installasjon og bruk. Eldre membraner kan bli sprø og sprekke opp, noe som fører til at de mister sin vanntettende funksjon. Dette kan resultere i vannlekkasjer gjennom vegger og gulv og fuktskader.

Det anbefales å legge ny membran og nytt gulv.



Sluk under dusjkabinett

ETASJE 2 > BAD

TG 1 Sanitærutstyr og innredning

Beskrivelse

Innredning med 2 stk søyleservanter og 1 stk toalett fra 1986.
Dusjkabinett ble skiftet i 2009.

Årstall: 1986 Kilde: Eier

ETASJE 2 > BAD

TG 2 Ventilasjon

Beskrivelse

Elektrisk vifte plassert bak dusjkabinett.

Vurdering av avvik:

- Våtrommet mangler tilluftsventilering, f.eks. spalte/ventil ved dør.

Tilstandsrapport

Konsekvens/tiltak

- Det bør etableres tilfredsstillende tilluft til våtrom f.eks. luftespalte ved dør e.l.

ETASJE 2 > BAD

TG 0 Tilliggende konstruksjoner våtrom

Beskrivelse

Utført hulltaking og fuktmålinger viste bare lave verdier.

Årstall: 2026

Kilde: Kontaktperson



Hulltaking wc bak dusjkabinett

KJELLER > VASKEROM

Generell

Beskrivelse

Vaskekjeller fra byggeår med synlige murvegger og betonggulv. Innredninger og rør også fra byggeår. Vaskekjelleren fungerer som vaskekjeller. Imidlertid, dersom vaskekjeller skal innredes i henhold til dagens krav må hele rommet renoveres. Dette må nye eier ta stiling til. Det er ett stort lyst rom med flere vindu og kort veg til ytterdør.

KJELLER > VASKEROM

TG 1 Overflater vegger og himling

Beskrivelse

Vegger og tak av betong.

KJELLER > VASKEROM

TG 1 Overflater Gulv

Beskrivelse

Betonggulv

KJELLER > VASKEROM

TG 2 Sluk, membran og tettesjikt

Beskrivelse

Betonggulv med fall til gammel rusten sluk.

Vurdering av avvik:

- Mer enn halvparten av forventet brukstid er passert på slukløsningen.

Konsekvens/tiltak

- Sluket må sjekkes og rengjøres jevnlig.
- Eldre sluk av støpejern er ofte utsatt for rust som kan medføre lekkasjer. Eventuelle lekkasjer kan medføre fuktskader på tilliggende konstruksjoner.

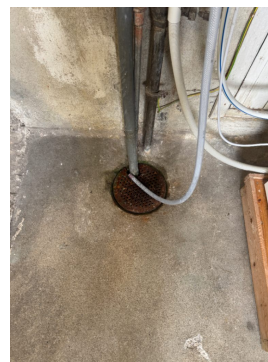

Sluk



Vaskekjeller

KJELLER > VASKEROM

TG 1 Sanitærutstyr og innredning

Beskrivelse

Opplegg for vaskemaskin, støpekar fra byggeår og vv-tank fra 80-tallet.

KJELLER > VASKEROM

TG 2 Ventilasjon

Beskrivelse

Ventil mur.

Vurdering av avvik:

- Rommet har kun naturlig ventilasjon.

Konsekvens/tiltak

- Elektrisk avtrekksvifte bør monteres for å lukke avviket.

KJELLER > VASKEROM

TG 1 Tilliggende konstruksjoner våtrom

Beskrivelse

Vegger av mur

KJØKKEN

Tilstandsrapport

ETASJE 1 > KJØKKEN

TG 2 Overflater og innredning

Beskrivelse

Molla kjøkkeninnredning fra fra 80-tallet.

Vurdering av avvik:

• Kjøkkeninnredningen er av eldre dato, og den mangler bruksfunksjoner/løsninger som er forventet på et kjøkken.

Konsekvens/tiltak

• Det er påregnelig med utskiftning/utbedringer av kjøkkeninnredningen.

ETASJE 1 > KJØKKEN

TG 1 Avtrekk

Beskrivelse

Ventilator virker greit og har lufting ut i yttervegg.

SPESIALROM

ETASJE 2 > TOALETTROM

TG 2 Overflater og konstruksjon

Beskrivelse

Toalettrom i 2.etg. ved siden av bad. Det inneholder gulvbelegg og malt panel, toalett og håndvask. Har vindu med ventil og panelovn.

Vurdering av avvik:

• Toalettrom har kun naturlig avtrekk fra rommet, NS 3600 krever mekanisk avtrekk for å kunne gi TG 0/1.

Konsekvens/tiltak

• Mekanisk avtrekk bør etableres på toalettrom.

TEKNISKE INSTALLASJONER

TG 2 Vannledninger

Beskrivelse

Det er stive kobberrør fra byggeåret.

Vurdering av avvik:

• Mer enn halvparten av forventet brukstid er passert på innvendige vannledninger.

Konsekvens/tiltak

• Tidspunkt for utskiftning av vannledninger nærmer seg.
• Det er ikke behov for utbedringstiltak siden anlegget fungerer i dag, men ut ifra alder kan skader plutselig oppstå på eldre anlegg.
• I forbindelse med oppgradering av våtrom vil det være naturlig med utskiftning av rør.

TG 2 Avløpsrør

Beskrivelse

Avløpsrør i støpejern fra byggeår.

Vurdering av avvik:

• Mer enn halvparten av forventet brukstid er passert på innvendige avløpsledninger.

Konsekvens/tiltak

• Det er ikke behov for utbedringstiltak siden anlegget fungerer i dag, men ut ifra alder kan skader plutselig oppstå på eldre anlegg.
• I forbindelse med oppgradering av våtrom vil det være naturlig med utskiftning av rør.

TG 1 Ventilasjon

Beskrivelse

Ventilasjon via ventiler

TG 2 Varmtvannstank

Beskrivelse

VV-tank fra 80-tallet står i en kjellerbod uten sluk.

Årstall: 1980

Vurdering av avvik:

• Det er ikke påvist tilfredsstillende avrenning eller annen kompenserende løsning fra varmtvannstank.
• Det er ikke påvist tilfredsstillende el-tilkobling av varmtvannstank iht. gjeldende forskrift.
• Det er påvist at varmtvannstank er over 20 år

Konsekvens/tiltak

• Det bør etableres tilfredsstillende el-tilkobling etter gjeldende forskrift.
• Det bør etableres tilfredsstillende avrenning eller lekkasjesikring ved varmtvannstank.
• Det er ikke behov for utbedringstiltak siden tanken fungerer i dag, men ut ifra alder kan skader plutselig oppstå på eldre tanker.

Anbefaler å skifte tank.

Elektrisk anlegg

Dette er en forenklet kontroll begrenset til de spørsmål og undersøkelser som forskrift til avhendingslova (tryggere bolighandel) § 2-18 inneholder. Dette kan ikke sammenlignes med en kontroll utført av offentlig myndighet (Det lokale eltilsyn) eller registrert elektrovirksomhet, og en bygningssakkyndig har verken kompetanse eller lov til å foreta en slik kontroll.

Tilstanden er vurdert ut fra den forenklete og begrensede kontrollen som forskriften inneholder. El-anlegget kan ha feil og mangler som en slik forenklet undersøkelse ikke vil avdekke. Vær derfor oppmerksom på denne risikoen, og søk videre veiledning eller få en fullstendig kontroll utført av registrert elektrovirksomhet.

Beskrivelse

Elektrisk anlegg med tavle med automatsikringer skiftet på 90-tallet.

1. Foreligger det eltilsynsrapport de siste 5 år, og det er ikke foretatt arbeid på anlegget etter denne, utenom retting av eventuelle avvik i eltilsynsrapport (dvs en el-tilsynsrapport uten avvik)?
Nei

Spørsmål til eier

2. Når ble det elektriske anlegget installert eller sist gang totalt rehabilitert (årstall)? Med totalt rehabilitert menes fullstendig utskiftet anlegg fra inntakssikring og videre.
1990 Det ble skiftet ut krusikringer til automat og mesteparten av ledninger ble skiftet.

Tilstandsrapport

- Er alle elektriske arbeider/anlegg i boligen utført av en registrert elektroinstallasjonsvirksomhet?
Ja
- Er det elektriske anlegget utført eller er det foretatt tilleggsarbeider på det elektriske anlegget etter 1.1.1999?
Nei
- Foreligger det kontrollrapport fra offentlig myndighet – Det Lokale Eltilsyn (DLE) eller eventuelt andre tilsvarende kontrollinstanser med avvik som ikke er utbedret eller kontrollen er over 5 år?
Nei
- Forekommer det ofte at sikringene løses ut?
Nei
- Har det vært brann, branntilløp eller varmgang (for eksempel termiske skader på deksler, kontaktpunkter eller lignende) i boligens elektriske anlegg?
Nei

Generelt om anlegget

- Er det tegn til at det har vært termiske skader (tegn på varmgang) på kabler, brytere, downlights, stikkontakter og elektrisk utstyr? Sjekk samtidig tilstanden på elektrisk tilkobling av varmtvannsbereider, jampfør eget punkt under varmtvannstank
Nei
- Er der synlig defekter på kabler eller er disse ikke tilstrekkelig festet?
Nei

Inntak og sikringskap

- Er det tegn på at kabelinnføringer og hull i inntak og sikringskap ikke er tette, så langt dette er mulig å sjekke uten å fjerne kapslinger?
Nei
- Finnes det kursfortegnelse, og er den i samsvar med antall sikringer?
Ja
- Foreta en helhetsvurdering av det elektriske anlegget, dets alder, allmenne tilstand og fare for liv og helse. Bør det elektriske anlegget ha en utvidet el-kontroll?
Nei

Generell kommentar

Dette er en forenklet kontroll begrenset til de spørsmål og undersøkelser som forskrift til avhendingslova (tryggere bolighandel) § 2-18 inneholder. Dette kan ikke sammenlignes med en kontroll utført av offentlig myndighet (Det lokale eltilsyn) eller registrert elektrovirksomhet, og en bygningssakkyndig har ikke den nødvendige kompetansen.

TOMTEFORHOLD

Byggegrunn

Beskrivelse

Fundamentert på antatt god byggegrunn. Grunnundersøkelser er ikke foretatt.

TG 1 Fuktsikring og drenering

Punktet må sees i sammenheng 'Rom under terreng'

Beskrivelse

På baksiden av bolig ble det gravd ned ny drens i 2013, framside i 2020. Det ble samtidig lagt inn ny vannledning.

TG 1 Grunnmur og fundamenter

Beskrivelse

35 cm bred grunnmur med sparestein som er pusset og malt.

TG 1 Forstøtningsmurer

Beskrivelse

Det er forstøtningsmur mot bilvegen rundt tomten. Muren mangler rekkverk på nedsiden.

TG 0 Terrengforhold

Beskrivelse

Terrengen er noe skrått.

TG 2 Utvendige vann- og avløpsledninger

Beskrivelse

Det ble gravd inn ny vannledning i 2020. Alder på avløpsledning er ukjent.

Vurdering av avvik:

- Mer enn halvparten av forventet brukstid er passert på utvendige avløpsledninger.

Konsekvens/tiltak

- Det er ikke behov for utbedringstiltak siden anlegget fungerer i dag, men ut ifra alder kan skader plutselig oppstå på eldre anlegg.

FORHOLD SOM ÅPENBART KAN MEDFØRE FARE FOR HELSE, MILJØ OG SIKKERHET

Dette punktet inneholder tydelige og lett synlige forhold ved boligen som åpenbart kan påvirke helse, miljø og sikkerhet, og som bygningssakkyndige har oppdaget. Terskelen for hva som anses som åpenbart er høy, og det utføres ikke undersøkelser med sikte på å avdekke slike forhold. Punktet omfatter ikke skjulte eller ikke-synlige forhold, tekniske vurderinger eller forhold som krever spesialundersøkelser. Forhold vurderes etter byggeteknisk forskrift på befaringstidpunktet. Røykvarslere og håndholdt brannslukningsutstyr vurderes etter gjeldende forskrift om brannforebygging.



Helse, miljø og sikkerhet

Tilstandsrapport

Beskrivelse

Det er ikke foretatt radonmålinger, og bygget er heller ikke utført med radonsperre.

Det er manglende rekkverk/annen sikring på forstøtningsmurer som krever dette utifra dagens krav.

Det mangler håndløper på vegg i det innvendige trappeløpet.

Vurdering av avvik:

- Det er ikke foretatt radonmålinger, og bygget er heller ikke utført med radonsperre.
- Det er manglende rekkverk/annen sikring på forstøtningsmurer som krever dette utifra dagens krav.
- Det er påvist avvik innen helse miljø eller sikkerhet.
- Det mangler håndløper på vegg i det innvendige trappeløpet.

Konsekvens/tiltak

- Det bør gjennomføres radonmålinger.
- Håndløper på innvendig trapp bør monteres, men det var ikke krav på byggetidspunktet.
- Rekkverk/annen sikring på forstøtningsmur må settes opp/utbedres.

Bygninger på eiendommen

Garasje



Anvendelse

Garasje

Byggeår

1951

Kommentar

Standard

Normal standard på bygget ut ifra alder/konstruksjon - jamfør beskrivelse under konstruksjoner.

Vedlikehold

Bygget er jevnlig vedlikeholdt.

Beskrivelse

Garasje med betongvegger, gulv og tak.

Taket er tekket med papp i 2015.

Eier opplyste at det var litt lekkasje .

Vippeport (234x190) av tre.

Bygget er ikke tilstandsvurdert ihht Forskrift til avhendingslova og NS3600. Dette er kun en enkel beskrivelse.



Arealer, byggetegninger og brannceller

Standard gjeldende fra 01.01.2024

Arealmålinger og arealoppsett er basert på Norsk standard 3940:2023 Areal- og volum-beregninger av bygninger. Arealet gjelder for tidspunktet da boligen ble målt

Hva er måleverdig areal?

Arealet i rommet må ha minst 1,90 m fri høyde over gulvet og minst bredde på 0,60 m. Et loft med skråtak vil for eksempel bare få registrert målbart areal der høyden er minst 1,90 m og bredden minst 0,60 m. Rommet må ha dør eller luke og gangbart gulv.

Hva er bruksareal?

BRA = BRA-i + BRA-e + BRA-b

Bruksarealet for bygningen er bruttoarealet minus arealet som opptas av yttervegger.

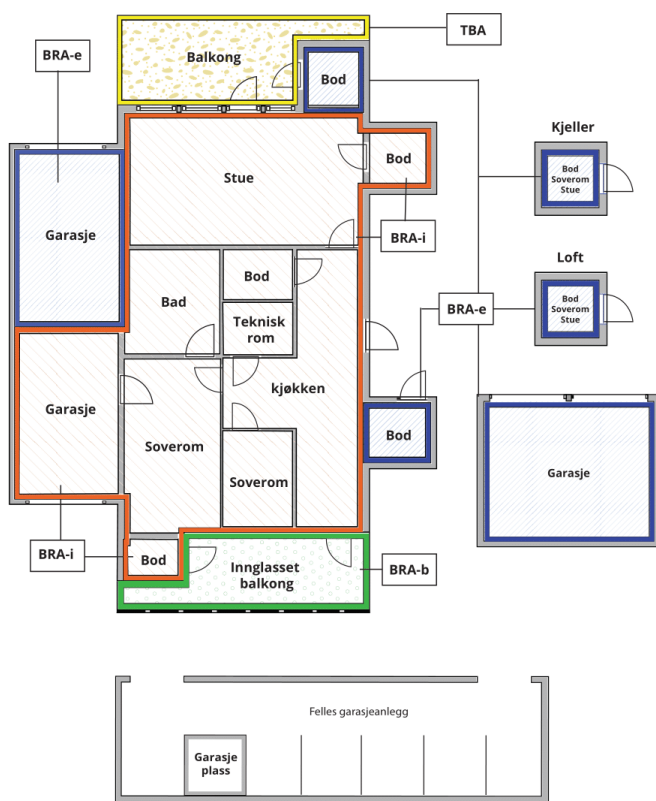

Carport og/eller garasje plass i felles garasjeanlegg er ikke måleverdig areal

Internt bruksareal (BRA-i)	Arealet innenfor boenheten(e)
Eksternt bruksareal (BRA-e)	Arealet av alle rom utenfor boenheten(e) og som tilhører denne, slik som for eksempel bod
Innglasset balkong mv (BRA-b)	Arealet av innglasset balkong, veranda eller altan når denne er tilknyttet boenheten(e)
Terrasse- og balkongareal (TBA)	Arealet av terrasser, åpne balkonger og åpen altan tilknyttet boenheten(e)

Gulvareal (GUA) Er sum av BRA (bruksareal) og ALH (areal med lav takhøyde).

Areal med lav takhøyde (ALH) er ikke måleverdig areal, som skyldes skråtak og lav himlingshøyde.

GUA kan opplyses i markedsføring der det er aktuelt for den konkrete boligen og kun sammen med BRA-i, for eksempel der gulvflaten har en verdi og har funksjon ved møblering og bruk av rommene. Ikke innredet areal som kaldloft, måles og oppgis normalt ikke.

Arealet kan ikke alltid fastsettes nøyaktig

Areal kan være komplisert eller umulig å måle opp nøyaktig fordi det er vanskelig å fastslå tykkelsen på innervegger, skjevheter i og utforming av bygningskonstruksjoner som karnapp, buer og vinkler som ikke er rette, åpne rom over flere etasjer og så videre.

Eiendommens markedsverdi kan ikke baseres på en matematisk beregning basert på antall kvadratmeter opplyst i rapporten. Opplysninger om areal kan altså ikke alene benyttes for å beregne eiendommens verdi.

Den bygningsakkyndige kan avdekke eventuelle bruksendringer og avvik i branncelleinndeling

Den bygningsakkyndige ser på byggetegninger hvis de er tilgjengelige og dette er en del av oppdraget, og vurderer bruken av boligen opp mot tegningene. Hvis den bygningsakkyndige avdekker at en bolig ikke ser ut til å være delt opp i brannceller etter kravene i byggt teknisk forskrift på befaringstidspunktet, skal det opplyses om dette.

Reglene om bruksendring og brannceller kan være kompliserte. Søk videre faglige råd om rapporten ikke gir deg svar. Den bygningsakkyndige kan ikke vurdere og svare på alle spørsmål, og kan heller ikke vite om kommunen kan gi unntak for kravene som gjelder. [Vil du vite mer?](#)

Om brannceller

En branncelle er hele eller avgrensede deler av en bygning hvor en brann fritt kan utvikle seg uten at den kan spre seg til andre bygninger eller andre deler av bygningen i løpet av en fastsatt tid.

Om bruksendring

Bruksendring er å endre bruken av et rom fra en tillatt bruk til en annen. Dette kan kreve søknad og tillatelse, for eksempel hvis du endrer et rom fra bod til soverom eller arbeidsrom, eller hvis du endrer en bolig til to separate boliger.

Rom for varig opphold har krav til takhøyde, romstørrelse, rømningsvei og lysforhold som må være oppfylt. Du kan søke kommunen om unntak for kravene, men kan ikke regne med å få unntak for krav som går på helse og sikkerhet, for eksempel krav til rømningsvei.

Bruksendring som krever godkjenning, og som ikke er søkt bruksendret, er ulovlig. Kommunen kan etter plan- og bygningsloven kapittel 32 forfølge overtredelser. Kommunen kan pålegge deg å avslutte den ulovlige bruken, eventuelt å rette eller tilbakeføre rommet til godkjent bruk.

Arealer

Enebolig

Etasje	Bruksareal BRA m ²			SUM	Terrasse- og balkongareal (TBA)	Ikke måleverdig areal (ALH)	Gulvareal (GUA)
	Internt bruksareal (BRA-i)	Eksternt bruksareal (BRA-e)	Innglasset balkong (BRA-b)				
Loft	17			17		22	39
Etasje 1	74			74	14		74
Etasje 2	61			61	6		61
Kjeller	55			55			55
SUM	207				20	22	229
SUM BRA	207						

Romfordeling

Etasje	Internt bruksareal (BRA-i)	Eksternt bruksareal (BRA-e)	Innglasset balkong (BRA-b)
Loft	Soverom, uinnredet loft		
Etasje 1	Entré, gang, kjøkken, stue		
Etasje 2	Gang, bad, toalettrom, soverom, soverom 2, soverom 3, soverom 4		
Kjeller	Gang, vaskerom, arbeidsrom, bod, bod 2		

Kommentar

Vindu fra soverom på loft mangler brannstige.

Lovlighet

Byggetegninger

Det foreligger godkjente og byggemeldte tegninger, som stemmer med dagens bruk

Nyere håndverkstjenester

Er det ifølge eier utført håndverkstjenester på boligen siste 5 år?

Ja Nei

Garasje

Etasje	Bruksareal BRA m ²			SUM	Terrasse- og balkongareal (TBA)
	Internt bruksareal (BRA-i)	Eksternt bruksareal (BRA-e)	Innglasset balkong (BRA-b)		
Etasje		17		17	
SUM		17			
SUM BRA	17				

Romfordeling

Etasje	Internt bruksareal (BRA-i)	Eksternt bruksareal (BRA-e)	Innglasert balkong (BRA-b)
Etasje		Garasje	

Lovlighet

Byggetegninger

Det foreligger ikke tegninger

Nyere håndverkstjenester

Er det ifølge eier utført håndverkstjenester på boligen siste 5 år?

Ja

Nei

Befarings - og eiendomsopplysninger

Befaring

Dato	Til stede	Rolle
23.3.2026	Ivar Johannes Handeland	Takstingeniør
	Marta Haraldsen	Kunde

Matrikkeldata

Kommune	gnr.	bnr.	fnr.	snr.	Areal	Kilde	Eieforhold
1135 SAUDA	28	294		0	559.9 m ²	BEREGNET AREAL (Ambita)	Eiet

Adresse

Fløgstadvegen 25

Hjemmelshaver

Haraldsen Marta

Eiendomsopplysninger

Beliggenhet

Eiendommen ligger på Fløgstad

Adkomstvei

Eiendommen har adkomst via offentlig veg eller gate.

Tilknytning vann

Eiendommen er tilknyttet offentlig vannforsyning via private stikkledninger.

Tilknytning avløp

Eiendommen er tilknyttet offentlig avløpsnett via private stikkledninger.

Regulering

Eiendommen ligger i et område regulert til boligbebyggelse.

Om tomten

Tomten er pent opparbeidet med gruset innkjørsel til garasje og opparbeidet hage med diverse plater og frukttrær.

Tinglyste/andre forhold

2015/442709-1/200 PANTEDOKUMENT

20.05.2015 BELØP: NOK 1 500 000

PANTHAVER: SPAREBANKEN NORGE

ORG.NR: 832 554 332

2016/1096802-1/200 PANTEDOKUMENT

25.11.2016 BELØP: NOK 220 000

PANTHAVER: SPAREBANKEN NORGE

ORG.NR: 832 554 332

GRUNNDATA

1948/1409-1/45 REGISTRERING AV GRUNN

16.09.1948 DENNE MATRIKKELENHET OPPRETTET FRA: KNR:1135 GNR:28

BNR:5

For eventuelle utleggs- og arrestforretninger, samt forbehold tatt ved avhendelse, som tinglyses samme dag som andre frivillige rettsstiftelser, gjelder særskilte prioritetsregler, se tinglysingsloven § 20 andre ledd og § 21 tredje ledd.

Side 1 av 1

Kilder og vedlegg

Dokumenter

Beskrivelse	Dato	Kommentar	Status	Sider	Vedlagt
Egenerklæring			Ikke gjennomgått		Nei
Ordrebekreftelse			Fremvist		Nei

Revisjoner

Versjon	Ny versjon	Kommentar
1	08.04.2026	

For gyldighet på rapporten se forside

Forutsetninger

Tilstandsrapportens avgrensninger

STRUKTUR OG REFERANSENIVÅ

• Rapporten baserer seg på krav i forskrift til avhendingslova (tryggere bolighandel). Rapportens struktur, metode og begrepsbruk følger i hovedsak Norsk Standard NS 3600:2018 (teknisk tilstandsanalyse ved omsetning av bolig), samt Takstbransjens retningslinjer for arealmåling når det gjelder fordeling mellom P-areal og S-areal.

• Bygningssakkyndig er ikke ansvarlig for tilbakeholdt eller uriktig informasjon, som har betydning for tilstandsvurderingen. Rapporten beskriver avvik, det vil si en tilstand som er dårligere enn referansenivået. Rapporten vil normalt ikke fremheve positive sider ved boligen ut over det som fremgår av tilstandsgradene.

• For anbefalte tiltak ved TG2 og TG3 må du vurdere om tiltakene er nødvendige og lønnsomme. Hva det vil koste å utbedre rom eller bygningsdeler vil avhenge av registrerte avvik og tiltak som kommer frem i rapporten. Anslaget er gitt på generelt grunnlag basert på prisintervaller. Anslaget må ikke forveksles med en konkret vurdering og tilbud fra en entreprenør eller håndverker. Utbedringskostnadene vil også avhenge av personlige preferanser og markedspris på materialer og tjenesteyter.

• Vurdering mot byggeregler
Den bygningssakkyndige vil vurdere boligen mot hvordan det var vanlig å bygge og regler som gjaldt på søknadstidspunktet. Noen rom og bygningsdeler slik som bad og vaskerom, og forhold som gjelder sikkerhet mot brann, rekkverk og trapper osv., vil den bygningssakkyndige vurdere mot dagens regelverk. Etter dagens regelverk vil disse kunne få en tilstandsgrad 2 eller 3 uten at det nødvendigvis er krav om at avviket må utbedres.

PRESISERINGER

Tilstandsrapporten gjelder hovedbygget. Tilleggsbygninger, som for eksempel garasje, gis kun en enkel beskrivelse.

Avvik er vurdert ut fra tekniske forskrifter på godkjenningstidspunktet for bygget. Noen bygningsdeler er vurdert etter gjeldende teknisk forskrift på befaringstidspunktet. Dette gjelder blant annet:

i. våtrom (bad, vaskerom) og andre fuktutsatte rom

ii. forhold knyttet til brann, rømming, sikkerhet, for eksempel rekkverkhøyder/åpninger, ulovlige bruksendringer, brannceller osv.

• For skjulte konstruksjoner, som vann og avløp uten dokumentasjon, er kvalitet og alder vurdert.

• Fastmonterte installasjoner, for eksempel innfelt belysning og høyttalere, skal ikke demonteres for å sjekke dampsperran bak. Dette er av hensyn til bygningssakkyndiges kompetanse og risikoen for skade.

• Kontroll av fukt i konstruksjonen ved hulltaking i bad og vaskerom (våtrom), rom under terreng (kjelleretasje, underetasje og sokkeetasje) eller andre bygningsdeler, skal skje etter eiers aksept. Hulltaking av våtrom og rom under terreng kan i visse tilfeller unnlates (ref. forskrift til avhendingslova).

• Kontroll av romfunksjoner for P-ROM blir bare utført når det ikke

foreligger godkjente og byggemeldte tegninger, eller når tegninger ikke stemmer med dagens bruk.

• Bygningssakkyndig gir en forenklet vurdering av branntekniske forhold og elektriske installasjoner i boligen hvis det er mer enn fem år siden siste el-tilsyn. Ved behov for grundigere undersøkelser, kan bygningssakkyndig anbefale boligkjøper ta kontakt med offentlige myndigheter eller en kvalifisert elektrofaglig fagperson.

TILLEGGSUNDERSØKELSER

Etter avtale med eier kan tilstandsanalysen utvides til også å omfatte tilleggsundersøkelser utover minimumskravet i forskriften.

BEFARINGEN

Rapporten gir en vurdering av byggverk og bygningsdeler som bygningssakkyndig har observert, og som fremkommer av forskrift til avhendingslova. Rapporten er likevel ingen garanti for at det ikke kan finnes skjulte feil, skader og mangler. NS 3600:2018 (teknisk tilstandsanalyse ved omsetning av bolig) har undersøkelsesnivå 1 til 3, hvor nivå 1 er det laveste og basert på visuell observasjon. Rapporten er basert på undersøkelsesnivå 1, med noen få unntak: våtrom og rom under terreng.

I praksis betyr dette at:

• befaringen skal begrenses til kun visuelle observasjoner på tilgjengelige flater uten fysiske inngrep (f.eks. riving).

• flater som er skjult av snø eller på annen måte ikke er tilgjengelige eller skjult, blir ikke kontrollert.

• det blir ikke utført funksjonsprøving av bygningsdeler, som isolasjon, piper, ventilasjon, elektrisk anlegg, osv.

• det gis ikke en vurdering av boligens tilbehør, hvite- og brunevarer og annet inventar. Dette gjelder også integrert tilbehør.

• inspisering av yttertak er basert på det som er synlig, normalt på innsiden fra loftet og utvendig fra stige/bakkenivå. I en del situasjoner er det ikke sikkerhetsmessig forsvarlig å undersøke taket fra utsiden, og da vil vurderingen være basert på alder og materialer.)

• stikkprøvetakninger er tilfeldig valgt og kan innebære kontroll under overflaten med spiss redskap eller lignende.

UTTRYKK OG DEFINISJONER

• Referansenivå: kravet til bygningsdelen eller rommet på byggetidspunktet.

• Tilstand: byggverkets eller bygningsdelens tekniske, funksjonelle eller estetiske status på et gitt tidspunkt.

• Symptom: forhold som gir indikasjon på hvilken tilstand et byggverk eller en bygningsdel befinner seg i. Benyttes ved beskrivelse av avvik og alder.

• Skadegjørerere: i hovedsak råte, sopp og skadedyr.

• Fuktsøk: overflatesøk med egnet søkeutstyr som fuktindikator eller visuelle observasjoner.

Forutsetninger

- Fuktmåling: måling av fuktinnhold i materiale eller i bakenforliggende konstruksjon ved bruk av egnet måleutstyr, blant annet hammerelektrode og pigger.

- Hulltaking: boring av hull for inspeksjon og fuktmåling i risikoutsatte konstruksjoner, primært i tilstøtende vegger til bad, utforede kjellervegger og eventuelt i oppforede kjellergulv.

- Normal slitasjegrad: forventet slitasje av materiale i overflaten som er basert på enkle visuelle observasjoner. Kan vurderes sammen med bygningsdelens alder.

- Forventet gjenværende brukstid: anslått tid et byggverk eller en del av et byggverk vil kunne tjene sitt formål (NS 3600:2018, termer og definisjoner punkt 3.9).

AREALBEREGNING FOR BOENHETER

- Areal fastsettes etter Forskrift til avhendingsloven og Norsk Standard 3940 Areal- og volum-beregninger av bygninger fra 2023.

- Areal oppgis i hele kvadratmeter i rapporten, og gjelder for det tidspunkt oppmålingen fant sted.

- Bruksareal (BRA) er det måleverdige arealet som er innenfor omsluttete vegger målt i gulvhøyde (bruttoareal minus arealet som opptas av yttervegger). I tillegg til gulvhøyde gjelder regler om fri bredde for at arealet skal være måleverdig, med betydning for BRA av for eksempel loft med skråtak. BRA består av internt bruksareal (BRA-i), eksternt bruksareal (BRA-e) og innglasset balkong mv (BRA-b). Terrasse- og balkongareal (TBA) opplyses der tilstandsrapporten skal benyttes i boligomsetningen og der det er aktuelt. I tillegg kan gulvareal (GUA) og areal med lav takhøyde (ALH) opplyses sammen med BRA der det er aktuelt og en del av oppdraget. Rom skal ha atkomst og gangbart gulv for å kunne regnes som BRA/måleverdig areal.

- Arealet måles og oppgis dersom arealet oppfyller krav til måleverdighet, slik som at arealet må ha minst en bredde på 0,6m og minst en høyde på 1,9 m osv. Et rom kan være i strid med teknisk forskrift og mangle godkjenning hos kommunen for den aktuelle bruken, uten at dette får betydning for om arealet måles og oppgis i tilstandsrapporten. Når arealet måles tas det ikke hensyn til om arealet er lovlig oppført eller om bruken er lovlig, bruksendringer, lysforhold eller andre sikkerhetsmangler.

- Eiendommens markedsverdi kan ikke baseres på en rent matematisk beregning i forhold til antall kvadratmeter opplyst i rapporten. Opplysninger om areal kan altså ikke alene benyttes for beregning av eiendommens verdi.

- Rom som ligger utenfor boenheten, men som eier har påvist og/eller opplyst at tilhører boenheten, er oppmålt og inkludert i BRA-e. Det er ikke fremvist dokumentasjon på at rommet tilhører boenheten, med mindre dette er angitt særskilt. Rom utenfor boenheten kan omdisponeres av borettslaget/sameiet og dette kan påvirke boligens BRA. Vær oppmerksom på at NS 3940:2023 og eierseksjonsloven har ulik definisjon av fellesareal. Ved arealmåling gjelder NS 3940:2023 som definerer fellesareal slik: "Delen av bygning som brukes av to eller flere bruksenheter eller til bygningens forvaltning, drift eller vedlikehold.

- Se øvrig informasjon om areal i rapporten, Norsk Standard 3940 (2012 og 2023) og veiledningen til disse.

Verdi, takstingeniøren og takstforetaket behandler personopplysninger som takstingeniøren trenger for å kunne utarbeide rapporten. Personvernerklæring med informasjon om bruk av personopplysninger og dine rettigheter finner du her [Personvernerklæring - iVerdi](#)

Alle brukte boliger har slitasje, åpenbare og synlige feil og mangler og trenger ikke å være beskrevet.

-Referansenivå er forskrifter og byggeskikk som var gjeldene på byggetidspkt.

-Arealene er oppmålt innvendig /BRA)

-Det er ikke fremlagt dokumentasjon vedr. tetthet, lydmålinger o.l. i bygget eller vedr. termografering av bygget

-Det er ikke foretatt kontroll om bygget er endret ift. byggesøknad

-Ved besiktelse er det ikke mulig å dokumentere om det ligger fuktspærre i betonggulv eller hvor mye isolasjon som er brukt i gulv, vegger og tak. dersom tykkelse er oppgitt er det pga byggeskikk på byggetidspunkt.

-Det tas forbehold om skjulte feil og mangler i alle konstruksjoner som er innkledt. (gulv, vegger og tak)

-Det tas forbehold om eventuelle fukt, råte og skadedyrtilfeller i skjulte konstruksjoner (gulv, vegger og tak)

-Det tas forbehold i lecamurer vedr. smuldring, oppløsning av mur

-Bjelkelag er IKKE vurdert fordi det ikke står i instruksen til tryggere bolighandel