

aktiv.



Tjørnahaugvegen 12D, 5545 VORMEDAL

Tiltalende leilighet med attraktiv beliggenhet på Vormedal - 2 soverom - Gjennomført og moderne innredet



Partner / Eiendomsmegler

Alexander Kvalevaag Skree

Mobil 476 52 597

E-post alexander.k.skree@aktiv.no

Aktiv Eiendomsmegling Haugesund

Haraldsgata 117, 5501 HAUGESUND

Nøkkelinformasjon

Prisant.: Kr 2 690 000,-
Omkostn.: Kr 68 600,-
Total ink omk.: Kr 2 758 600,-
Felleskostn.: Kr 2 074,-
Selger: Dag Skogland Mogleiv

Salgsobjekt: Eierseksjon
Eierform: Eierseksjon
Byggeår: 2019
BRA-i/BRA Total 71/76 kvm
Tomtstr.: 4019.6 m²
Soverom: 2
Antall rom: 3
Gnr./bnr. Gnr. 123, bnr. 161
Snr. 15
Oppdragsnr.: 1509240004

Tiltalende leilighet med attraktiv beliggenhet på Vormedal - 2 soverom - Gjennomført og moderne

Velkommen til Tjørnahaugvegen 12D - presentert av Alexander Kvalevaag Skree v/Aktiv Haugesund! En gjennomført og moderne leilighet i 2. etg. med balkong.

Leiligheten kan bl.a. skilte med to soverom, praktisk åpen stue/kjøkkenløsning, pent badrom/vaskerom, gang og utvendig bod. Fra balkong har du også gode solforhold.

I Tjørnahaugvegen får du en attraktiv og veldig populær beliggenhet sentralt på Vormedal. Her har du kort vei til matbutikk, Oasen kjøpesenter, skole, barnehage og populære turområder. Like ved leiligheten har du gode bussforbindelser til hele Haugalandet. Området er et nyetablert, barnevennlig og rolig boligfelt som passer for for alle aldre.

Velkommen til visning!



Innhold

Nøkkelinformasjon	2
Om eiendommen	4
Plantegning	30
Tilstandsrapport	32
Egenerklæring	46
Nabolagsprofil	51
Budskjema	101

Om eiendommen

Om boligen

Areal

BRA - i: 71 m²

BRA - e: 5 m²

BRA totalt: 76 m²

TBA: 13 m²

Bruksareal fordelt på etasje

1. etasje

BRA-e: 5 m² Bod.

2. etasje

BRA-i: 71 m² Entré/gang, to soverom, badrom m/adkomst til bod/vaskerom, stue og kjøkken

TBA fordelt på etasje

2. etasje

13 m²

Tomtetype

Eiet

Tomtestørrelse

4019.6 m²

Tomtebeskrivelse

Pent opparbeidet fellestomt med beplanting, grøntareal og asfaltert gårdsrom.

Utvendig bod (1. etasje) er seksjonert som tilleggsdel for seksjonen.

Arealet er hentet fra matrikkelrapport mottatt fra Karmøy kommune.

Beliggenhet

Leiligheten ligger med attraktiv og veldig populær beliggenhet sentralt på Vormedal.

Her har du kort vei til matbutikk, Oasen kjøpesenter, skole, barnehage og populære turområder. Like ved leiligheten har du gode bussforbindelser til hele Haugalandet. Området er et nyetablert, barnevennlig og rolig boligfelt som passer for for alle aldre.

Adkomst

Det vil bli satt opp visningskilt under visning.

Bebyggelsen

Boligen ligger i et område hovedsakelig regulert til boligbebyggelse.

Bygningssakkyndig

Odd Schive Kiperberg

Type takst

Tilstandsrapport

Byggemåte

Fra tilstandsrapport:

Utvendige felles bygningsdeler som taktekking, yttervegger, mm. er antatt under sameiets/borettslagets vedlikeholdsansvar og er ikke tilstandsvurdert. Dette gjelder også evt. rom utenfor boenheten. Interesserte må gjennomgå vedtekter for nærmere beskrivelse av vedlikeholdsansvar.

Beskrivelse av byggemåte er altså ikke beskrevet av takstmann i vedlagt tilstandsrapport.

For mer informasjon se vedlagte tilstandsrapport fra takstmann for teknisk beskrivelse av eiendommen.

Sammendrag selgers egenerklæring

Kjenner du til om det er/har vært utført arbeid på el-anlegget eller andre installasjoner (f.eks. oljetank, sentralfyr, ventilasjon)?

- Vann i en utelampe som forårsaket feil på sikring.

Kjenner du til om det er utført kontroll av el-anlegget og/eller andre installasjoner (f.eks. oljetank, sentralfyr, ventilasjon)?

- Kontroll av el-anlegg.

Har du ladeanlegg/ladeboks for elbil i dag?

- Easee.

Innhold

Leiligheten ligger i 2. etasje, og inneholder:

Entré/gang, to soverom, badrom m/adkomst til bod/vaskerom, stue og kjøkken m/ utgang til terrasse.

Utvendig bod til oppbevaring.

Standard

Lys og flott stue med åpen stue/kjøkkenløsning. Gjennomført og moderne innredet. Fra stuen har du utgang til balkong med gode solforhold Her kan du finne roen i rolige omgivelser.

Pent og moderne kjøkken med flatte fronter. Integrert komfyr, platetopp, oppvaskmaskin og frittstående kjøleskap/frys.

Flott flislagt bad. Innredet med vegghengt wc, dusjnise og badromsservant. I tilknytning til bad har du også egen bod/vaskerom.

Videre er leiligheten innredet med 2 gode soverom. Hovedsoverom er meget romslig med god plass til nattbord, skyvedørgarderobe mm.

Det er også romslig gang med god plass til klesoppheng.

Eiendommen er gjennomgått av en bygningskyndig og det er utarbeidet en tilstandsrapport. Denne er vedlagt salgsoppgaven. Nedenfor følger informasjon om forhold som har fått TG 2 og TG 3.

Forhold som har fått TG2:

- Balkonger, terrasser og rom under balkonger: Det måles ca. 27 mm åpning i spalter som muliggjør fotfeste, selv om topprekke har noe overheng innover.
- Sanitærutstyr og innredning bad/vaskerom: Liten skade ved håndtak på servant møbel.

Forhold som har fått TG3:

- Overflater gulv bad/vaskerom: Det er ved vanntest påvist at vann renner mot dør.

Se forøvrig kommentarer og begrunnelser i fullstendig tilstandsrapport.

Innbo og løsøre

Bransjens liste over løsøre og tilbehør legges til grunn for salget dersom ikke annet fremkommer av salgsoppgaven. Listen følger vedlagt salgsoppgaven. Det er full avtalefrihet om hva som skal følge med bolig og fritidsbolig ved salg. Hvis hvitevarer og/eller annet teknisk utstyr medfølger, gis det ingen garantier i forhold til tilstand, funksjonalitet og levetid på disse.

Hvitevarer

Kun hvitevarer som er spesifikt angitt i salgsoppgaven, følger med. Dette gjelder uavhengig av om hvitevaren(e) eventuelt kan anses som integrerte.

Parkering

Én tilhørende parkeringsplass iht. seksjoneringen. Sameiet har klargjort for mulighet av elbil-lading (evt. kostnad for montering/påkobling tilkommer).

Forøvrig felles gjesteparkeringsplasser.

Forsikringsselskap

If Skadeforsikring

Polisenummer

SP0001962867

Diverse

Areal i salgsoppgaven er hentet fra tilstandsrapporten. Boligens areal oppgis i BRA (bruksareal), som deles i underkategoriene BRA-i (arealet innenfor boenheten), BRA-e (arealet utenfor boenheten(e) og som tilhører denne, slik som for eksempel boder hvor adkomsten er utenfor boenheten), og BRA-b (arealet av innglasset balkong, veranda eller altan når denne er tilknyttet boenheten). TBA er arealet av terrasser, åpne balkonger og åpen altan tilknyttet boenheten.

Etter aksept av bud, vil eiendommens salgssum bli meddelt de som ev. måtte etterspørre denne. Eiendommens salgssum vil bli offentlig tilgjengelig ved overføring av hjemmel.

Etter eierseksjonsloven § 23 kan ingen kjøpe en boligseksjon hvis kjøpet fører til at man, direkte eller indirekte, blir eier av flere enn to boligseksjoner i eierseksjonssameiet. Begrensningen gjelder ikke kjøp av fritidsboliger. Det finnes også enkelte andre unntak i bestemmelsen. Dersom et erverv har funnet sted i strid med eierseksjonslovens regler kan Kartverket nekte overskjøting. Dersom overskjøting blir nektet, er kjøper likevel forpliktet til å gjennomføre handelen med selger, og oppgjør til selger vil finne sted tross manglende overskjøting.

Energi

Oppvarming

Varmepumpe i entré/gang. Varmekabler i gulv på bad/vaskerom.

Energikarakter

Ikke angitt

Energifarge

Ikke angitt

Info energiklasse

Alle som skal selge eller leie ut eiendom må som hovedregel energimerke boligen og fremskaffe en energiattest. Unntak gjelder blant annet for frittstående bygninger med bruksareal på mindre enn 50 m². Det er eier som plikter å fremlegge energiattest og eier er selv ansvarlig for at opplysningene er riktige. For ytterligere informasjon se www.energimerking.no. Dersom eier har energimerket boligen vil komplett energiattest fås ved henvendelse til megler.

Økonomi

Tot prisant. ekskl. omk.

Kr 2 690 000

Kommunale avgifter

Kr 12 497

Kommunale avgifter år

2023

Info kommunale avgifter

Herav:

Avløp: Kr. 4 891,-

Eiendomsskatt: Kr. 1 933,-

Vann: Kr. 2 875,-

Renovasjon: Kr. 2 798,-

Det gjøres oppmerksom på at det kan forekomme variasjon i avgiftene som følge av forbruk og eventuelle kommunale endringer av gebyr/avgift.

Info formuesverdi

Man har per salgsoppgavedato ikke klart å finne en registrert formuesverdi på eiendommen. Det må påregnes at formuesverdi vil bli satt/innført i forbindelse med eierskifte. Formuesverdien settes da etter de ordinære reglene for formuesfastsettelse av boligeiendom, enten som primærbolig eller sekundærbolig (avhengig av bruken). Skatteetaten beregner en boligverdi (beregnet markedsverdi for bolig) basert på SSBs statistiske opplysninger om omsatte boliger. I beregningen tas det hensyn til boligens beliggenhet, areal, byggeår og type bolig. Formuesverdien er 25 prosent av markedsverdi for primærbolig og 95 prosent for sekundærbolig for inntektsåret 2022 og 100 prosent for inntektsåret 2023. Ytterligere informasjon finnes på skatteetaten.no.

Andre utgifter

Utover det som er nevnt under punktet «Felleskostnader» og kommunale avgifter, påløper kostnader til for eksempel strøm, innboforsikring, innvendig vedlikehold og abonnement til tv og internett (eventuelt oppgradering av kanalpakker og linjehastighet der hvor grunnpakke er inkludert).

Tilbud lånefinansiering

Aktiv Eiendomsmegling samarbeider med sparebankene i Eika Alliansen om formidling av finansielle tjenester. Ta gjerne kontakt med megler for formidling av et uforpliktende tilbud om finansiering. Meglerforetaket kan motta provisjon ved formidling av finansielle tjenester.

Boenheten

Eierbrøk

71/1484

Felleskostnader inkluderer

Fellesutgiftene inkluderer felles forsikring av bygningsmassen, grunnpakke fra Altibox (kr. 599,- tv/internett), strøm fellesareal, avsetning til fremtidig vedlikehold etc.

Felleskostnader pr. mnd

Kr 2 074

Sameiet

Sameienavn

Sameiet Tjørnahaugvegen

Organisasjonsnummer

921783019

Regnskap/budsjett

Vi oppfordrer alle til å sette seg inn i regnskap, budsjett og årsberetning. Dokumentene vil være tilgjengelig hos meglerforetaket. Det gjøres oppmerksom på at fellesgjeld og felleskostnader kan variere over tid som følge av beslutninger foretatt av styret/ årsmøtet/generalforsamling.

Styregodkjennelse

Ny seksjonseier må godkjennes av styret.

Vedtekter/husordensregler

Vi oppfordrer alle til å sette seg inn i gjeldende vedtekter og husordensregler. Dokumentene følger vedlagt i salgsoppgaven.

Dyrehold

Dyrehold er tillatt så lenge dette ikke er til ulempe for de øvrige brukerne av eiendommen.

Forretningsfører

Forretningsfører

Vestbo boligbyggelag

Offentlige forhold

Eiendommens betegnelse

Gårdsnummer 123, bruksnummer 161, seksjonsnummer 15 i Karmøy kommune.

Tinglyste heftelser og rettigheter

På eiendommen er det tinglyst følgende heftelser og rettigheter som følger eiendommens matrikkel ved overskjøting til ny hjemmelshaver:

1149/123/161/15:

11.12.2017 - Dokumentnr: 1384618 - Bestemmelse om nettstasjon

Rettighetshaver: Fagne AS

Org.nr: 915 635 857

Bestemmelse om vedlikehold av anlegg/ledninger

Overført fra: Knr:1149 Gnr:123 Bnr:161

Gjelder denne registerenheten med flere

16.10.2018 - Dokumentnr: 1412872 - Seksjonering

Opprettet seksjoner:

Snr: 15

Formål: Bolig

Tilleggsdel: Bygning

Sameiebrøk: 71/1484

Ferdigattest/brukstillatelse

Det foreligger ferdigattest for nybygg - firemannsbolig, BK1 - Bygg D, datert 25.03.2019.

At en ferdigattest foreligger betyr ikke nødvendigvis at arbeider som er utført på eiendommen i senere tid er godkjent eller byggemeldt.

Vaskerom er byggemeldt som vaskerom, og tiltaket er ikke bruksendret hos kommunen.

Ferdigattest/brukstillatelse datert

25.03.2019.

Vei, vann og avløp

Offentlig vei, vann og avløp.

Regulerings og arealplaner

Eiendommen ligger i et område regulert til boligformål. Kopi av reguleringskart og reguleringsbestemmelser kan sees hos megler.

Adgang til utleie

Utleie er tillatt iht. vedtekter, men styret skal underrettes skriftlig om alle leieforhold.

Legalpant

De andre sameierne har panterrett i seksjonen for krav mot sameieren som følger av sameieforholdet. Pantekravet kan ikke overstige et beløp som for hver bruksenhet svarer til 2 G (folketrygdens grunnbeløp). Kommunen har legalpant i eiendommen for forfalte krav på eiendomsskatt, og kommunale avgifter/gebyrer.

Kommentar konsesjon

Eiendommen er ikke konsesjonspliktig.

Kontraktsgrunnlag

Salgs- og betalingsvilkår

Eiendommen skal overleveres til kjøper i tråd med det som er avtalt. Det er viktig at kjøper setter seg grundig inn i alle salgsdokumentene, herunder salgsoppgave, tilstandsrapport og selgers egenerklæring. Kjøper anses kjent med forhold som er tydelig beskrevet i salgsdokumentene. Forhold som er beskrevet i salgsdokumentene kan ikke påberopes som mangler. Dette gjelder uavhengig av om kjøper har lest dokumentene. Alle interessenter oppfordres til å undersøke eiendommen nøye, gjerne sammen med fagkyndig, før bud inngis. Kjøper som velger å kjøpe usett, kan som hovedregel ikke gjøre gjeldende som mangel noe kjøper burde blitt kjent med ved undersøkelse av eiendommen, eller som er tydelig beskrevet i salgsdokumentene. Hvis noe trenger avklaring, anbefaler vi at kjøper rådfører seg med eiendomsmegler eller en fagkyndig før det legges inn bud.

Kjøper har krav på at eiendommen er i henhold til avtalen. Hvis det ikke er avtalt noe særskilt, kan eiendommen ha en mangel dersom den ikke er slik kjøper må kunne forvente ut ifra blant annet boligens alder, type og synlige tilstand. Det samme gjelder hvis det er holdt tilbake eller gitt uriktige opplysninger om eiendommen som ikke er rettet i tide på en tydelig måte, og man må gå ut fra at opplysningen har virket inn på avtalen. En bolig som har blitt brukt i en viss tid, har vanligvis blitt utsatt for slitasje, og skader kan ha oppstått. Slik bruksslitasje må kjøper regne med, og det kan avdekkes

enkelte forhold etter overtakelse som gjør utbedringer nødvendig. Normal slitasje og skader som trenger utbedring, er innenfor hva kjøper må forvente, og vil ikke utgjøre en mangel.

Boligen kan også ha en mangel hvis opplyst areal avviker fra faktisk størrelse. Avviket må være minst 2 prosent, og minst 1 kvadratmeter. Det er likevel ikke en mangel dersom selger godtgjør at kjøperen ikke la vekt på opplysningen, jf. avhendingsloven § 3-3 (2).

Ved beregning av et eventuelt prisavslag eller erstatning, må kjøper selv dekke tap/kostnader opp til et beløp på kr 10 000 (egenandel). Egenandel kommer først på tale når det er konstatert mangel ved eiendommen.

Hvis kjøper ikke er forbruker, selges eiendommen "som den er", og selgers ansvar er da begrenset, jf. avhl. § 3-9, første ledd 2. pkt. Avhl. § 3-3 (2) fravikes, og hvorvidt et innendørs arealavvik karakteriseres som en mangel vurderes etter avhl. § 3-8. Informasjon om kjøpers undersøkelsesplikt, herunder oppfordringen om å undersøke eiendommen nøye, gjelder også for kjøpere som ikke anses som forbrukere. Med forbrukerkjøp menes kjøp av eiendom når kjøperen er en fysisk person som ikke hovedsakelig handler som ledd i næringsvirksomhet.

Overtakelse

Overtakelse etter nærmere avtale med selger.

Dersom annet ikke avtales, sendes skjøte/hjemmelsdokument for tinglysing i etterkant av overtakelse.

Budgivning

Budgivning i forbrukerforhold

Budgivere oppfordres til å legge inn bud elektronisk. Dette gjøres på eiendommens hjemmeside på aktiv.no, ved å bruke «Gi bud»-knappen. Ved elektronisk budgivning, samtykker budgiver til elektronisk kommunikasjon. Eiendomsmegler skal legge til rette for en forsvarlig avvikling av budrunden og kan ikke videreformidle bud med en kortere akseptfrist enn kl. 12.00 første virkedag etter siste annonserte visning. Etter klokken 11:30 anbefaler vi akseptfrist på minimum 30 minutter. Bud bør legges inn i god tid før konkurrerende buds akseptfrist utløper. For øvrig henvises til forbrukerinformasjon om budgivning i salgsoppgaven. Oppdragsgiver er oppfordret til å ikke ta imot bud direkte fra budgiver, men å henvise budgiver videre til megler. Som kjøper vil du få forelagt kopi av budjournal. Alle bud vil bli gjort kjent for kjøper og selger i handelen. Øvrige budgivere kan be om å få en kopi av budjournal i anonymisert form.

Budgivning utenfor forbrukerforhold

Budgivere oppfordres til å legge inn bud elektronisk. Dette gjøres på eiendommens

hjemmeside på aktiv.no, ved å bruke «Gi bud»-knappen. Ved elektronisk budgivning, samtykker budgiver til elektronisk kommunikasjon. Det anbefales at hvert bud har en akseptfrist som muliggjør en forsvarlig avvikling av budrunden. Vi anbefaler minimum 30 minutter akseptfrist. Oppdragsgiver er oppfordret til å ikke ta imot bud direkte fra budgiver, men å henvise budgiver videre til megler.

Opplysningene i salgsoppgaven er godkjent av selger. Alle interessenter oppfordres imidlertid til grundig besiktigelse av eiendommen, gjerne sammen med fagmann før bud inngis.

Omkostninger kjøpers beskrivelse

2 690 000 (Prisantydning)

Omkostninger

67 250 (Dokumentavgift)

260 (Panteattest kjøper)

545 (Tinglysningsgebyr pantedokument)

545 (Tinglysningsgebyr skjøte)

10 400 (Boligkjøperforsikring – fem års varighet (valgfritt))

2 800 (Boligkjøperforsikring Help Pluss - ett års varighet (valgfritt))

68 600 (Omkostninger totalt)

79 000 (med Boligkjøperforsikring - fem års varighet)

81 800 (med Boligkjøperforsikring inkludert ett år med Help Pluss)

2 758 600 (Totalpris. inkl. omkostninger)

2 769 000 (Totalpris. inkl. omkostninger (med Boligkjøperforsikring - fem års varighet))

2 771 800 (Totalpris. inkl. omkostninger (med Boligkjøperforsikring inkludert ett år med Help Pluss))

Regnestykket forutsetter at det kun tinglyses ett pantedokument og at eiendommen selges til prisantydning. Det tas forbehold om endringer i offentlige avgifter/gebyrer.

Omkostninger kjøpers beløp

Kr 68 600

Betalingsbetingelser

Med mindre annet er avtalt forutsettes det at kjøpesum inkludert omkostninger er innbetalt og disponibelt på meglerforetakets klientkonto innen overtakelse.

Kjøpesummen skal innbetales fra norsk finansinstitusjon og/eller fra kjøpers egen konto i norsk finansinstitusjon.

Hvitvaskingsreglene

Megler har plikt til å gjennomføre kundetiltak. Hvis kjøper ikke bidrar til at megler får gjennomført kundetiltak og dette fører til at transaksjonen ikke kan gjennomføres eller blir forsinket, misligholder kjøper avtalen. Etter 30 dager er misligholdet vesentlig. Dette gir selger rett til å heve og gjennomføre deknings salg for kjøpers regning.

Personopplysningsloven

Personopplysninger blir behandlet i samsvar med personopplysningsloven.

Boligselgerforsikring

Selger har ikke tegnet boligselgerforsikring på boligen. Selger har likevel utarbeidet en egenerklæring som kjøper bør gjøre seg kjent med før budgivning.

Boligkjøperforsikring

Vedlagt i salgsoppgaven følger informasjon om Boligkjøperforsikring og Boligkjøperforsikring Pluss fra HELP Forsikring AS. Boligkjøperforsikring er en rettshjelpsforsikring som gir trygghet og profesjonell juridisk hjelp dersom det oppdages uventede feil eller mangler ved boligen de neste fem årene. Boligkjøperforsikring Pluss har samme dekning som boligkjøperforsikring, med tillegg av fullverdig advokathjelp på viktige rettsområder i privatlivet. Boligkjøperforsikring Pluss betales årlig. Les mer om begge forsikringene i vedlagte materiell eller på help.no. Det gjøres oppmerksom på at boligkjøperforsikring kun kan tegnes av forbruker. Meglerforetaket mottar kr 4 200/4 600/5 000 i kostnadsgodtgjørelse, avhengig av boligtype, samt et tillegg på kr 1 000 ved salg av Boligkjøperforsikring Pluss.

Meglers vederlag

Det er avtalt provisjonsbasert vederlag tilsvarende 1,5% av kjøpesum for gjennomføring av salgsoppdraget.

I tillegg er det avtalt at oppdragsgiver skal dekke:

Kr. 4 675,- Fotograf

Kr. 4 000,- Kommunale opplysninger

kr. 18 900,- Markedspakke

Kr. 7 900,- Oppgjørshonorar

Kr. 4 000,- Opplysninger fra forretningsfører

Kr. 15 400,- Tilretteleggingsgebyr

Kr. 3 000,- Visninger/overtakelse per stk.

Kr. 4 928,- Eierskiftegebyr

Kr. 545,- Tinglysningsgebyr pantedokument med urådighet

Totalt kr: 107 348,-

Alle beløp er inkl. mva. Minimumsprovisjonen er avtalt til kr 44 000,-.

Oppdragsansvarlig

Alexander Kvalevaag Skree
Partner / Eiendomsmegler
alexander.k.skree@aktiv.no
Tlf: 476 52 597

Ansvarlig megler

Alexander Kvalevaag Skree
Partner / Eiendomsmegler
alexander.k.skree@aktiv.no
Tlf: 476 52 597

Aktiv Haugesund AS, Haraldsgata 117
5527 Haugesund

Salgsoppgavedato

28.01.2025





















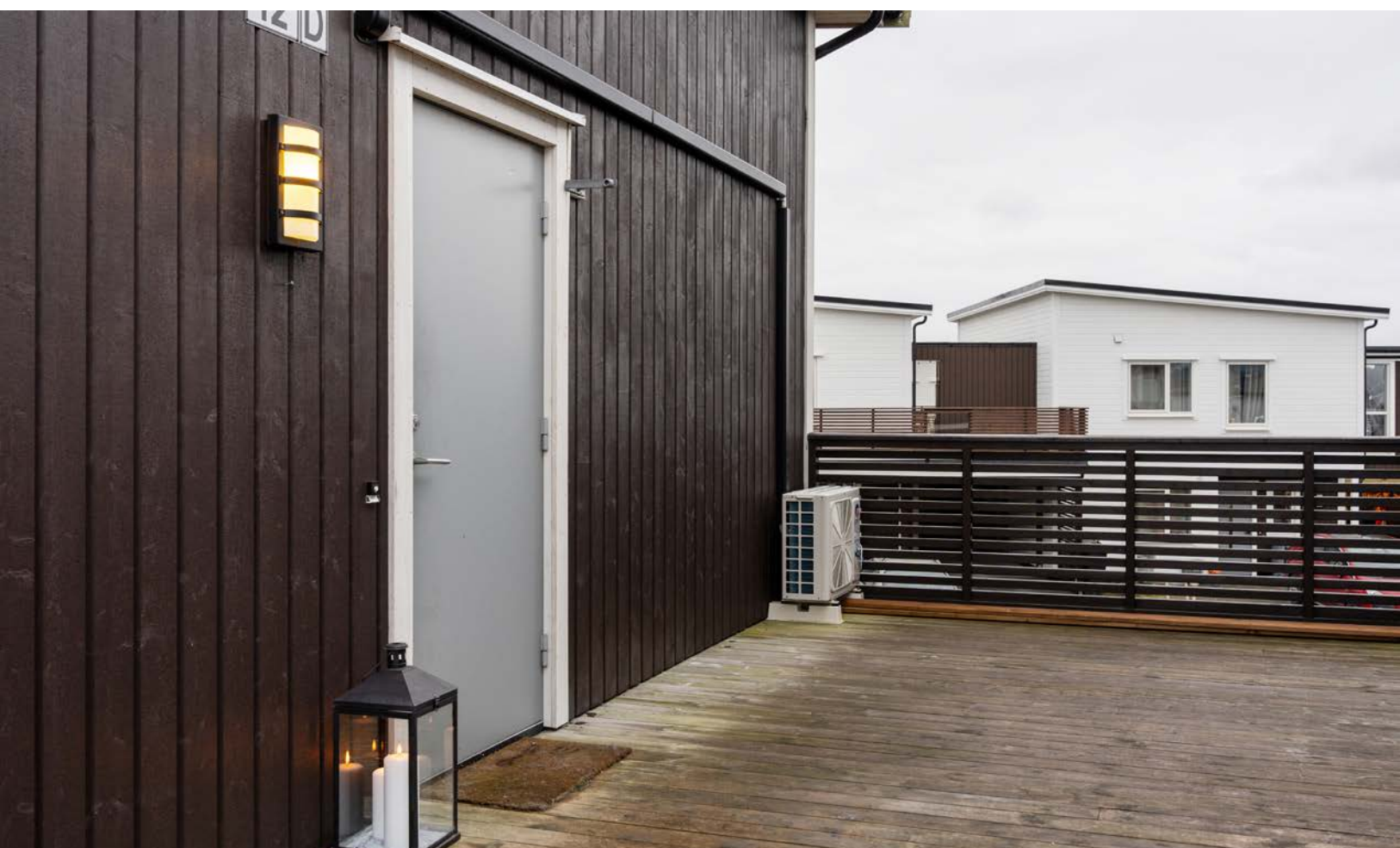







Plantegning

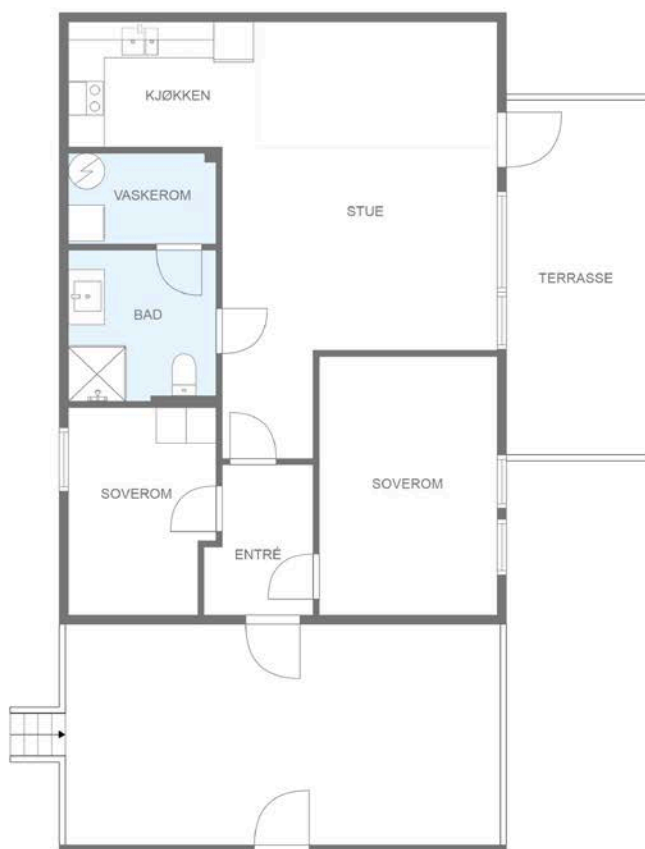

Skissen er kun ment for å gi inntrykk av planløsning. Megler/Selger tar ikke ansvar for evt. feil. Plantegningen er ikke målbart, og kan inneholde feil.



Plantegningen er ikke i målestokk og noe avvik kan forekomme.
Megler/selger tar ikke ansvar for evt. feil.

Vedlegg

Tilstandsrapport

📍 Tjørnahaugvegen 12 D, 5545 VORMEDAL

📖 KARMØY kommune

gnr. 123, bnr. 161, snr. 15

Sum areal alle bygg: BRA: 76 m² BRA-i: 71 m²



Befaringsdato: 19.12.2024

Rapportdato: 30.12.2024

Oppdragsnr.: 20763-3014

Referansenummer: LH4887

Autorisert foretak: Schive Takst AS

Sertifisert Takstingeniør: Odd Schive Kiperberg

Vår ref:



Rapporten kan brukes i inntil ett år etter befaringsdatoen, og kan ikke gjenbrukes ved flere boligsalg i denne perioden. For eiendomsoverdragelser fra 1.1.2024, må selger sørge for at areal i rapporten er oppdatert og følger ny bransjestandard for areal. Skjer det endringer, oppstår skader også videre på boligen, bør du som selger be om oppdatert rapport.

Norsk takst

Norsk takst er bransjeorganisasjonen for landets bygningssakkyndige og takstforetak, med om lag 1400 sertifiserte medlemmer fordelt på omtrent 1000 bedrifter. I boligomsetningen regnes takstrapportene som et helt avgjørende element i den informasjonen som gjøres tilgjengelig for kjøper. Årlig leverer medlemmene rundt 120.000 slike takster. Det gir unik oversikt over norske boliger, og bidrar til at alle oppdrag kan utføres med utgangspunkt i erfaringsbasert kvalitet.



Det stilles høye krav til utdanning, sertifisering og yrkesetikk. Norsk takst er opptatt av at boligomsetningen skal være trygg, og legger vekt på å opptre uavhengig av andre bransjeaktører. Bygningssakkyndige fakturerer sine tjenester uten hensyn til hvilken pris som oppnås, og skal heller ikke på annen måte ha noen egeninteresse knyttet til handelen.

Uavhengighet og god fagkunnskap har over tid bygget troverdighet og tillit. Både selger og kjøper skal kunne stole på bygningssakkyndiges vurderinger. For tilfeller der det likevel skulle oppstå misnøye med utført arbeid, har vi sammen med Forbrukerrådet etablert en klagenemnd.

Norsk takst har en sentral rolle i utviklingen av norske standarder, regler og profesjonsprinsipper, og representerer bransjen i alle relevante internasjonale fora. Dette sikrer at norske bygningssakkyndige tidlig kan tilpasse seg krav og bransjetrender fra utlandet, samtidig som takseringsfaget får en norsk stemme på verdensbasis. Organisasjonen bidrar i næringspolitisk sammenheng, og har vært en pådriver for å sikre at lover og regler gir trygghet for forbrukerne i boligomsetningen.

Schive Takst

Schive Takst er lokalisert i Haugesund og leverer primært tjenester på Haugalandet, Sunnhordaland, Hardanger og Ryfylke.

Tilstandsrapporter av boliger og hytter utgjør hovedtyngden av leverte tjenester, men vi kan også være behjelpelig med verdisetting, reklamasjonsrapporter, overtakelseforretning og generell rådgivning.

Våre kunder er privatpersoner, advokater, eiendomsmeglere, sameier, borettslag og firma.

Schive Takst er registrert som ekspert hos Enova og tilbyr energimerking av næringsbygg mm. www.Takst2.com

Rapportansvarlig

Odd Schive Kiperberg
Uavhengig Takstingeniør
schive@takst2.com
476 39 549



ENERGIMERKING
BYGG



Dette trenger du å vite om tilstandsrapporten



Hva er en tilstandsrapport?

En tilstandsrapport beskriver synlige skader/avvik eller tegn på skader/avvik på boligen. Rapporten fremhever vanligvis ikke positive egenskaper ved boligen.



Hva vurderer en bygningsakkyndig?

Den bygningsakkyndige vurderer boligen ut fra hva man kan forvente av en bygning av samme alder og type. Vurderingen gjøres som regel mot hvordan det var vanlig å bygge og regler som gjaldt da boligen ble oppført (søknadstidspunktet). Forhold som er vanlige for bygningens alder, slik som slitasje etter normal bruk regnes ikke som avvik.



Hva inneholder tilstandsrapporten?

Den bygningsakkyndige undersøker rom og bygningsdeler slik det kommer frem av [Forskrift til avhendingsloven](#). Tilstandsrapporten inneholder bare avvik som den bygningsakkyndige kan se eller kontrollere med enkle hjelpemidler. Det gjøres ikke nærmere undersøkelser slik som åpning av vegger eller andre bygningsdeler. I vegg mot våtrom og rom under terreng kan det borres et hull for å gjøre enkle undersøkelser slik som fuktøk.

Når du kjøper en brukt bolig

Når du kjøper en brukt bolig, er det viktig å være oppmerksom på at dette ikke kan sammenlignes med å kjøpe en ny bolig. Måten boligen ble bygget på kan være annerledes enn i dag. Bygninger svekkes over tid, og utsettes for slitasje blant annet på grunn av bruk og vær og vind. Mange boliger fornyes helt eller delvis, noen i flere omganger, eller det oppføres tilbygg. Særlig for boliger som er pusset opp eller endret, er det viktig å merke seg at fornyelse av overflater ikke nødvendigvis betyr at bygningsdeler under er forbedret.

Vurdering mot byggeår

Den bygningsakkyndige vil vurdere boligen mot hvordan det var vanlig å bygge og regler som gjaldt da bygningen ble oppført (søknadstidspunktet). Den bygningsakkyndige ser etter avvik som har betydning for og som reduserer boligens funksjon og verdi, og som kommer frem av Forskrift til avhendingslova. Noen rom og bygningsdeler slik som bad og vaskerom, og forhold som gjelder sikkerhet mot brann, rekkverk og trapper osv., vil den bygningsakkyndige vurdere mot dagens regelverk. Etter dagens regelverk vil disse kunne få en tilstandsgrad 2 eller 3 uten at det nødvendigvis er krav om at avviket må utbedres.

Tilstandsrapporten beskriver ikke hele boligen

BYGNINGSSAKKYNDIGE SER FOR EKSEMPEL IKKE PÅ

- vanlig slitasje og normal vedlikeholdstilstand
- bagatellmessige forhold som ikke påvirker bygningens bruk eller verdi vesentlig
- etasjeskillere
- tilleggsbygg slik som garasje, bod, anneks, naust også videre
- utvendige trapper
- støttemurer
- skjulte installasjoner
- installasjoner utenfor bygningen
- full funksjonstesting av el- og VVS-installasjoner
- geologiske forhold og bygningens plassering på grunnen
- bygningens planløsning
- bygningens innredning
- løspore slik som hvitevarer
- utendørs svømmebasseng og pumpeanlegg
- bygningens estetikk og arkitektur
- bygningens lovlighet (bortsett fra bruksendringer, brannceller og forhold som åpenbart kan påvirke helse, miljø og sikkerhet)
- fellesarealer (med mindre boligeier har vedlikeholdsplikt for fellesarealer og dette er kjent for bygningsakkyndig, eller fellesarealet har en særlig tilknytning til boligen).

© iVerdi 2023 © Norsk takst 2023

Malen til denne rapporten, inkludert standardtekstene fra Norsk takst, er vernet etter åndsverkloven og kan kun benyttes av medlemsforetakene i Norsk takst og av takstingeniører som er sertifisert i slikt foretak, samt av kunder hos iVerdi og studenter hos NEAK. For andre aktører er eksemplarframstilling av malen og standardtekster, som utskrift og annen kopiering til bruk som grunnlag for tilsvarende rapporter, bare tillatt når det er hjemlet i lov (kopiering til privat bruk, sitat o.l.) eller avtale med Norsk Takst ([Forside](#)) eller iVerdi ([Hjem-iVerdi](#)).

Utnyttelse i strid med lov eller avtale kan medføre erstatnings- og straffeansvar.

Dette trenger du å vite om tilstandsrapporten

Tilstanden vurderes med ulike tilstandsgrader

Tilstanden gir uttrykk for en gitt forventet tilstand, blant annet vurdert ut fra alder og normal bruk. Ved Tilstandsgrad 0 (TG0) og Tilstandsgrad 1 (TG1) gir den bygningsakkyndige normalt ingen begrunnelse for valg av tilstandsgrad. Grunnen er at bygningen eller bygningsdelen da bare har normal slitasje. Ved skjulte konstruksjoner kan alder alene avgjøre tilstandsgrad. Når bygningsakkyndige anbefaler tiltak, for eksempel utbedringer, må brukeren av rapporten vurdere om tiltakene er nødvendige og lønnsomme.

Når den bygningsakkyndige velger tilstandsgrad, baseres vurderingen på faste kriterier som følger av gjeldende bransjestandard for Teknisk tilstandsanalyse ved omsetning av bolig og Forskrift til avhendingslova.



TILSTANDSGRAD 0, TG0: INGEN AVVIK

Bygningsdelen skal være tilnærmet ny, ikke vise tegn på slitasje og det skal være lagt frem dokumentasjon på faglig god utførelse. Det er ingen merknader til delen.



TILSTANDSGRAD 1, TG1: MINDRE AVVIK

Bygningsdelen skal bare ha normal slitasje, og strakstiltak skal ikke anses som nødvendig. Graden kan også brukes når delen er ny, men der dokumentasjon på faglig god utførelse mangler.



TILSTANDSGRAD 2, TG2: VESENTLIGE AVVIK OG MINDRE AVVIK SOM ETTER NS 3600 GIR TG 2

Bygningsdelen skal enten ha feil utførelse, en skade eller symptomer på skade, sterk slitasje eller nedsatt funksjon. Graden gis når bygningsdelen trenger vedlikehold eller tiltak i nær fremtid. Graden skal også brukes når delen er gammel og det er grunn til å varsle om faren for skader på grunn av alderen, eller når det er grunn til å overvåke delen spesielt på grunn av fare for større skader eller følgeskader.

Ved avvik som ikke krever umiddelbare tiltak (ingen umiddelbar kostnad) så blir TG2 markert med en lysere farge.



TILSTANDSGRAD 3, TG3: STORE ELLER ALVORLIGE AVVIK

Denne tilstandsgraden brukes ved kraftige tegn på forhold som man må regne med trenger utbedring straks eller innen kort tid. Det er påvist funksjonssvikt eller sammenbrudd.



IKKE UNDERSØKT/IKKE TILGJENGELIG FOR UNDERSØKELSE

Det kan være avvik/skader som ikke er avdekket.

Hva er et anslag på utbedringskostnad?

Hva det vil koste å utbedre rom eller bygningsdeler, er et forsiktig anslag basert på nåværende kvalitet, registrert avvik og angitte tiltak i rapporten. Anslaget er gitt på generelt grunnlag og må ikke forveksles med et pristilbud fra en håndverker. Det kan foreligge avvik og tiltak som ikke kommer frem av rapporten. Utbedringskostnad avhenger blant annet av personlige valg av og markedspris på materialer og tjenesteyter.

I rapporten skal det settes anslag for utbedringskostnad for TG3, og slikt anslag kan også gis ved TG2.



Ingen umiddelbare kostnader



Tiltak under kr 10 000



Tiltak mellom kr 10 000 - 50 000



Tiltak mellom kr 50 000 - 100 000



Tiltak mellom kr 100 000 - 300 000



Tiltak over kr 300 000

Beskrivelse av eiendommen

Arealer

[Gå til side](#)

Forutsetninger og vedlegg

[Gå til side](#)

Lovlighet

[Gå til side](#)

Selveierleilighet (i småhus)

- Det foreligger godkjente og byggemeldte tegninger, som stemmer med dagens bruk

*Bod er i bruk som vaskerom.

Sammendrag av boligens tilstand

Fordeling av tilstandsgrader

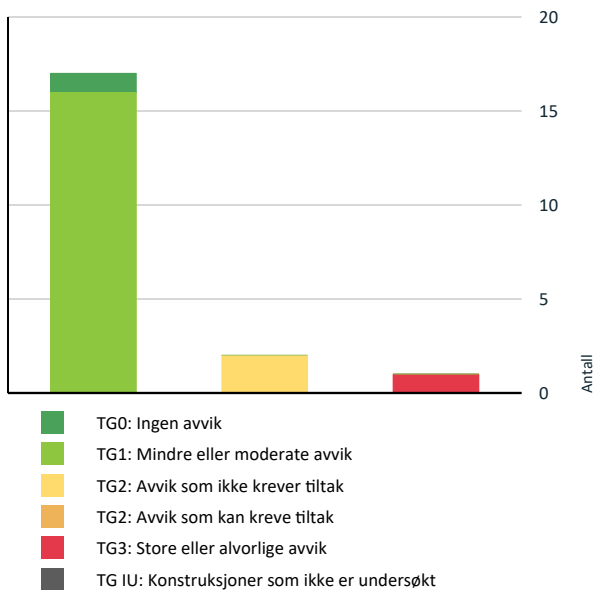

Vil du vite mer om tilstandsgrader? Se side 4.

Anslag på utbedringskostnad

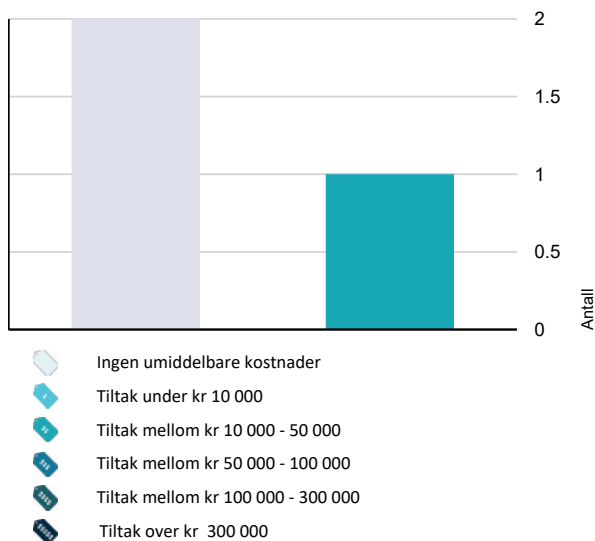

Hva er anslag på utbedringskostnad? Se side 4.

Spesielt for dette oppdraget/rapporten

Iht. SINTEF Byggforsk er normal levetid for de fleste elementer i et bygg 20-40 år. Våtrom har levetid opptil 20-30 år. Det må påregnes svikt iht. forventet levetid, samt merke seg at levetiden varierer, slik noen bygningsdeler varer lengre og andre kortere.

Oppsummering av avvik

Vil du vite mer? Se på rommet eller bygningsdelen senere i rapporten.

Selveierleilighet (i småhus)

TG 3 STORE ELLER ALVORLIGE AVVIK

! Våtrom > Etasje 2 > Bad /vaskerom > Overflater Gulv [Gå til side](#)

TG 2 AVVIK SOM IKKE KREVER UMIDDELBARE TILTAK

! Utvendig > Balkonger, terrasser og rom under balkonger [Gå til side](#)

! Våtrom > Etasje 2 > Bad /vaskerom > Sanitærutstyr og innredning [Gå til side](#)

Tilstandsrapport

SELVEIERLEILIGHET (1 SMÅHUS)



Byggeår
2019

Kommentar
Byggeår bekreftet fra eiendomsverdi
(kilde ikke oppgitt)

Standard

Normal standard på bygget ut ifra alder/konstruksjon - jamfør beskrivelse under konstruksjoner.

Vedlikehold

Utvendige felles bygningsdeler som takteking, yttervegger, mm. er antatt under sameiets/borettslagets vedlikeholdsansvar og er ikke tilstandsvurdert. Dette gjelder også evt. rom utenfor boenheten. Interesserte må gjennomgå vedtekter for nærmere beskrivelse av vedlikeholdsansvar.

UTVENDIG

1 TG 1 Vinduer

Bygningen har malte trevinduer med 3-lags glass.

1 TG 1 Dører

Bygningen har malt hovedytterdør og malt balkongdør i tre.

1 TG 2 Balkonger, terrasser og rom under balkonger

Terrasse i trekonstruksjon.

Vurdering av avvik:

- Det er påvist andre avvik:

Det måles ca. 27 mm åpning i spalter som muliggjør fotfeste, selv om topprekke har noe overheng innover.

Konsekvens/tiltak

- Det må foretas tiltak for å lukke avviket.

Aktuell løsning muliggjør klatring som igjen medfører redusert sikkerhet.

Kostnadsestimat: Ingen umiddelbar kostnad



INNSENDIG

1 TG 1 Overflater

Boligen har overflater av normal kvalitet ift. byggeår. Tilgjengelige overflater vurderes generelt hele og uten vesentlig slitasje/skader.

Boligen var møblert på befaring. Eier opplyser at det ikke kjennes til vesentlige skader som er skjult, men viser noen merker i parkett under spisebord.- Ikke vurdert vesentlig. Videre tar eier forbehold mot evt. mindre fukt- eller bruksmerker ettersom det ikke er gjennomført noen særskilt kontroll av overflater som er skjult.

Skruehull etter bilder, møbler og generell slitasje/bruksmerker må forventes. Interesserte anbefales å kontrollere overflater nærmere, da oppfatningen av normal bruksslitasje og/eller mindre skjønnhetsfeil kan være subjektiv.

1 TG 1 Etasjeskille/gulv mot grunn

Etasjeskiller antatt utført av trebjelkelag som normalt for byggeår.

Det måles ca. 13 mm skeivhet gjennom hele rommet på stue/kjøkken. Det måles ca. 12 mm skeivhet gjennom hele rommet på hovedsoverom.

Det tas forbehold om ytterligere skeivheter da boligen var møblert på befaring, og målinger er utført ved stikktagninger.

Det er ved stikktagninger ikke målt skjevheter gjennom hele rommet på over 15 mm som evt. ville blitt vurdert som vesentlig og gitt TG2 iht. NS 3600.

VÅTROM

ETASJE 2 > BAD /VASKEROM

Generell

Tilstandsrapport

Aktuell byggeforskrift er teknisk forskrift 2017. Dokumentasjon: ferdigattest.

Våtrom krever vedlikehold og ettersyn og det bør jevnlig vurderes om rommet bør oppgraderes for å unngå utettheter i rommet. Normal tid før utskitning av våtrom er 15 - 30 år.

Pga. det er delvis åpent på gulv under dør mellom bad og vaskerom, betraktes dette som et rom ift. både bruksvann og evt. lekkasjevann.

ETASJE 2 > BAD /VASKEROM

1 TG 1 Overflater vegger og himling

Veggene har fliser. Taket er malt.

ETASJE 2 > BAD /VASKEROM

1 TG 3 Overflater Gulv

Gulvet er flislagt. Rommet har elektriske varmekabler.

Det måles ca. 5 mm motfall fra flis ved terskel og til flis ved nedsenket grube.

Det måles ca. 5 mm motfall fra flis ved terskel og til sluk ved vaskerom.

Vurdering av avvik:

- Det er ved vanntest påvist at vann renner mot dør.

Gulvet utenfor dusjgrube har stedvis motfall, også ift. sluk på vaskerom. Membran er heller ikke synlig trukket opp med terskel, slik evt. lekkasjevann vil kunne medføre skade.

Konsekvens/tiltak

- Gulv må bygges om, for å få riktig fall til sluk.

Aktuell løsning fraviker preaksepterte ytelser, og medfører dermed redusert lekkasjesikkerhet ift. dagens krav. Det bør gjøres nærmere undersøkelser vedr. hvor evt. lekkasjevann tar veien, og evt. montere automatisk lekkasjestopper.

Kostnadsestimat: 10 000 - 50 000

ETASJE 2 > BAD /VASKEROM

1 TG 1 Sluk, membran og tettesjikt

Det er plastsluk og ukjent tettesjikt/membran.

ETASJE 2 > BAD /VASKEROM

1 TG 2 Sanitærutstyr og innredning

Rommet har servant, veggmontert toalett og dusjvegger/hjørne.

Vurdering av avvik:

- Det er avvik:

Liten skade ved håndtak på servant møbel.

Konsekvens/tiltak

- Tiltak:

Ingen umiddelbar konsekvens. Lokal utbedring etter get ønske.

Kostnadsestimat: Ingen umiddelbar kostnad

ETASJE 2 > BAD /VASKEROM

1 TG 1 Ventilasjon

Det er balansert ventilasjon.

ETASJE 2 > BAD /VASKEROM

1 TG 1 Tilliggende konstruksjoner våtrom

Hulltaking er foretatt uten å påvise unormale forhold.

Hulltaking utført fra soverom tilstøtende våtsone dusj. Det er tørt.

KJØKKEN

ETASJE 2 > STUE/KJØKKEN

1 TG 1 Overflater og innredning

Kjøkkeninnredning med glatte fronter. Integrerte og frittstående hvitevarer.

Komfyrvakt og automatisk lekkasjestopper observert.

ETASJE 2 > STUE/KJØKKEN

1 TG 1 Avtrekk

Det er kjøkkenventilator med avtrekk ut.

TEKNISKE INSTALLASJONER

1 TG 1 Vannledninger

Vannrør av plast (rør-i-rør system).

Stoppekran lokalisert i fordelerskap på vaskerom.

Normal levetid for vannledninger av PEX er 25 til 75 år.

1 TG 1 Avløpsrør

Tilgjengelige avløpsrør av plast.

Evt. stakeluke er ikke kjent.

Løsning for lufting er ikke kjent, men antas tilfredsstillende ut i fra anlegget fungerer i dag.

Normal levetid for plastrør er 25-75 år, anbefalt brukstid er 50 år

1 TG 1 Ventilasjon

Tilstandsrapport

Boligen har balansert ventilasjon.

FLEXIT (leverandør av balansert ventilasjonsanlegg) opplyser at forventet levetid er ca. 15-20 år på slike anlegg. Avtrekk fra våtrom var fungerende på befaring. Anleggets tilstand og effekt er ikke ytterligere vurdert. Balansert ventilasjonsanlegg kan kreve service og filterbytte.

TG 1 Varmesentral

Det er installert varmepumpe.

TG 1 Varmtvannstank

Varmtvannstanken er på ca. 200 liter.

Vannbåren varme

Vannbåren varme med fordelerskap på vaskerom. Det er ikke synliggjøring av evt. lekkasje.

"Hvordan varmeinstallasjonen skal sikres mot lekkasjer, må fortolkes av rørleggeren ut fra hans egen fagkunnskap. Løsninger må baseres på godt skjønn og på grunnlag av systemleverandørens anbefalinger og veiledninger. Regelverket er strengere og mer detaljert for forbruksvann enn for varmeinstallasjoner. Bakgrunnen for dette er anleggenes ulike oppbygging, trykkforhold, vannmengde og ikke minst vannskadestatistikken som viser svært få vannskader fra varmeanlegg (NemiTek)."

Det er ikke observert synlige lekkasjer, avdrypp eller fuktskjolder, men dette er begrenset kontrollert.

Det anbefales nærmere undersøkelser for å vurdere effekt, regulering av temperatur (tregnet) o.l.

TG 1 Elektrisk anlegg

Dette er en forenklet kontroll begrenset til de spørsmål og undersøkelser som forskrift til avhendingslova (tryggere bolighandel) § 2-18 inneholder. Dette kan ikke sammenlignes med en kontroll utført av offentlig myndighet (Det lokale eltilsyn) eller registrert elektrovirksomhet, og en bygningssakkyndig har verken kompetanse eller lov til å foreta en slik kontroll.

Tilstandsgraden er vurdert ut fra den forenklede og begrensede kontrollen som forskriften inneholder. El-anlegget kan ha feil og mangler som en slik forenklet undersøkelse ikke vil avdekke. Vær derfor oppmerksom på denne risikoen, og søk videre veiledning eller få en fullstendig kontroll utført av registrert elektrovirksomhet.

Sikringsskap på vaskerom. Montert elbil-lader med plug-pay e.l.

1. Foreligger det eltilsynsrapport de siste 5 år, og det er ikke foretatt arbeid på anlegget etter denne, utenom retting av eventuelle avvik i eltilsynsrapport (dvs en el-tilsynsrapport uten avvik)?
Ja

Spørsmål til eier

2. Er det elektriske anlegget utført eller er det foretatt tilleggsarbeider på det elektriske anlegget etter 1.1.1999?

Ja

Eksisterer det samsvarserklæring?

Ja

Samsvar for installasjon og mindre utvidelse er fremvist.

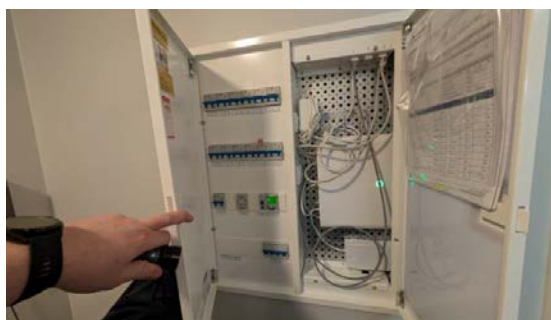

TG 0 Branntekniske forhold

Dette er en forenklet kontroll begrenset til de spørsmål som fremkommer under. Tilstandsgraden er basert på retningslinjer til disse spørsmålene i bransjestandarden NS3600. Dette kan ikke sammenlignes med en fullstendig kontroll av branntekniske forhold av offentlig myndighet, eller en vurdering av boligens branntekniske forhold eller prosjektering fra en rådgiver med spesialkompetanse. En bygningssakkyndig har verken kompetanse til å gi slik veiledning eller lov til å foreta en slik kontroll.

Tilstandsgraden er vurdert ut fra den forenklede og begrensede kontrollen. Det kan være feil og mangler om branntekniske forhold som en slik forenklet undersøkelse ikke vil avdekke. Vær derfor oppmerksom på denne risikoen, og søk videre veiledning eller rådgivning.

1. Er det mangler for brannslukningsutstyr i boligen iht. forskriftskrav på søknadstidspunktet, men minst Byggeforskrift 1985?
Nei
2. Er det skader på brannslukningsutstyr eller er apparatet eldre enn 10 år?
Nei
3. Er det skader på røykvarslere?
Nei

Arealer, byggetegninger og brannceller

Standard gjeldende fra 01.01.2024

Arealmålinger og arealoppsett er basert på Norsk standard 3940:2023 Areal- og volum-beregninger av bygninger. Arealet gjelder for tidspunktet da boligen ble målt

Hva er måleverdig areal?

Arealet i rommet må ha minst 1,90 m fri høyde over gulvet og minst bredde på 0,60 m. Et loft med skråtak vil for eksempel bare få registrert målbar areal der høyden er minst 1,90 m og bredden minst 0,60 m. Rommet må ha dør eller luke, og gangbart gulv.

Hva er bruksareal?

BRA = BRA-i + BRA-e + BRA-b

Bruksarealet for bygningen er bruttoarealet minus arealet som opptas av yttervegger.

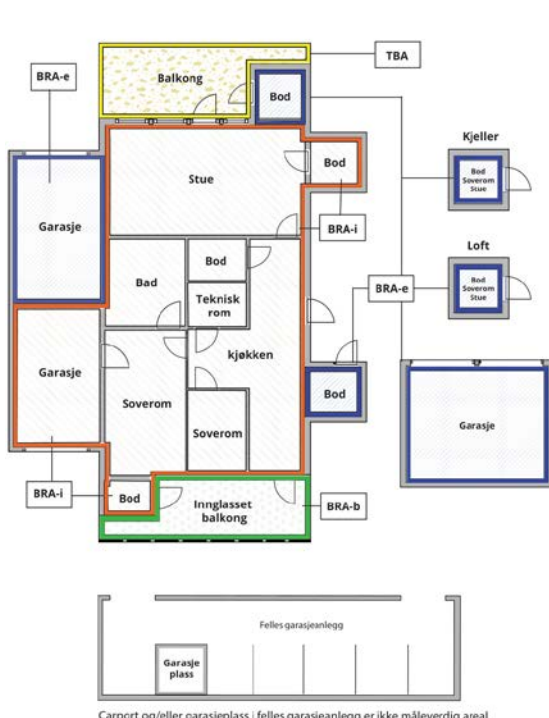

Carport og/eller garasje plass i felles garasjeanlegg er ikke måleverdig areal

Internt bruksareal (BRA-i)	Arealet innenfor boenheten(e)
Eksternt bruksareal (BRA-e)	Arealet av alle rom utenfor boenheten(e) og som tilhører denne, slik som for eksempel bod
Innglasset balkong mv (BRA-b)	Arealet av innglasset balkong, veranda eller altan når denne er tilknyttet boenheten(e)
Terrasse- og balkongareal (TBA)	Arealet av terrasser, åpne balkonger og åpen altan tilknyttet boenheten(e)

Gulvareal (GUA) Er sum av BRA (bruksareal) og ALH (areal med lav takhøyde).

Arealet med lav takhøyde (ALH) er ikke måleverdig areal, som skyldes skråtak og lav himlingshøyde.

GUA kan opplyses i markedsføring der det er aktuelt for den konkrete boligen og kun sammen med BRA-i, for eksempel der gulvflaten har en verdi og har funksjon ved møblering og bruk av rommene. Ikke innredet areal som kaldloft, måles og oppgis normalt ikke.

Arealet kan ikke alltid fastsettes nøyaktig

Areal kan være komplisert eller umulig å måle opp nøyaktig fordi det er vanskelig å fastslå tykkelsen på innervegger, skjehveter i og utforming av bygningskonstruksjoner som karnapp, buer og vinkler som ikke er rette, åpne rom over flere etasjer og så videre.

Eiendommens markedsverdi kan ikke baseres på en matematisk beregning basert på antall kvadratmeter opplyst i rapporten. Opplysninger om areal kan altså ikke alene benyttes for å beregne eiendommens verdi.

Den bygnings sakkyndige kan avdekke eventuelle bruksendringer og avvik i branncelleinndeling

Den bygnings sakkyndige ser på byggetegninger hvis de er tilgjengelige og dette er en del av oppdraget, og vurderer bruken av boligen opp mot tegningene. Hvis den bygnings sakkyndige avdekker at en bolig ikke ser ut til å være delt opp i brannceller etter kravene i byggeteknisk forskrift på befaringstidspunktet, skal det opplyses om dette.

Reglene om bruksendring og brannceller kan være kompliserte. Søk videre faglige råd om rapporten ikke gir deg svar. Den bygnings sakkyndige kan ikke vurdere og svare på alle spørsmål, og kan heller ikke vite om kommunen kan gi unntak for kravene som gjelder. [Vil du vite mer?](#)

Om brannceller

En branncelle er hele eller avgrensede deler av en bygning hvor en brann fritt kan utvikle seg uten at den kan spre seg til andre bygninger eller andre deler av bygningen i løpet av en fastsatt tid.

Om bruksendring

Bruksendring er å endre bruken av et rom fra en tillatt bruk til en annen. Dette kan kreve søknad og tillatelse, for eksempel hvis du endrer et rom fra bod til soverom eller arbeidsrom, eller hvis du endrer en bolig til to separate boliger.

Rom for varig opphold har krav til takhøyde, romstørrelse, rømningsvei og lysforhold som må være oppfylt. Du kan søke kommunen om unntak for kravene, men kan ikke regne med å få unntak for krav som går på helse og sikkerhet, for eksempel krav til rømningsvei.

Bruksendring som krever godkjenning, og som ikke er søkt bruksendret, er ulovlig. Kommunen kan etter plan- og bygningsloven kapittel 32 forfølge overtredelser. Kommunen kan pålegge deg å avslutte den ulovlige bruken, eventuelt å rette eller tilbakeføre rommet til godkjent bruk.

Arealer

Selveierleilighet (i småhus)

Ny arealstandard

Etasje	Bruksareal BRA m ²			SUM	Terrasse- og balkongareal (TBA)
	Internt bruksareal (BRA-i)	Eksternt bruksareal (BRA-e)	Innglasset balkong (BRA-b)		
Etasje 1 (teknisk sett annet bygg)		5		5	
Etasje 2	71			71	13
SUM	71	5			13
SUM BRA	76				

Romfordeling

Etasje	Internt bruksareal (BRA-i)	Eksternt bruksareal (BRA-e)	Innglasset balkong (BRA-b)
Etasje 1 (teknisk sett annet bygg)		Bod	
Etasje 2	Entré , Soverom , Soverom 2, Stue/kjøkken , Bad /vaskerom		

Kommentar

I tillegg til beskrevet areal opplyser eier/kunde at dagens praksis er at følgende er disponibelt/tilhørende boligen:

- Bod på grunnplan
- Fast parkeringsplass på felles tomt inkl. mulighet for elbil-lading.

Lovlighet

Byggetegninger

Det foreligger godkjente og byggemeldte tegninger, som stemmer med dagens bruk

Kommentar: *Bod er i bruk som vaskerom.

Brannceller

Er det påvist synlige tegn på avvik i branncelleinnndeling ut ifra dagens byggeteknisk forskrift?

Ja Nei

Nyere håndverkstjenester

Er det ifølge eier utført håndverkstjenester på boligen siste 5 år?

Kommentar: 2022 - Montert elbil-lader

Ja Nei

Krav for rom til varig opphold

Er det påvist avvik i forhold til rømningsvei, dagslysflate eller takhøyde?

Ja Nei

Kommentar:

Total fordeling mellom P-ROM og S-ROM

Tabellen under viser fordelingen av P-ROM og S-ROM etter veiledningen til NS 3940: 2012. Dette er til informasjon og til sammenligning. Tallene er omtrentlige, kan avvike fra faktiske målinger og er ikke juridisk bindende

	P-ROM(m2)	S-ROM(m2)
Selveierleilighet (i småhus)	71	0

Befarings - og eiendomsopplysninger

Befaring

Dato	Til stede	Rolle
19.12.2024	Odd Schive Kiperberg	Takstingeniør
	Dag Skogland Mogleiv	Kunde

Matrikkeldata

Kommune	gnr.	bnr.	fnr.	snr.	Areal	Kilde	Eieforhold
1149 KARMØY	123	161		15	0 m ²	IKKE OPPGITT (Ambita)	Ikke relevant

Adresse

Tjørnahaugvegen 12 D

Hjemmelshaver

Mogleiv Dag Skogland

Eiendomsopplysninger

Tinglyste/andre forhold

Interesserte bør gjennomgå vedtekter o.l. for å gjøre seg kjent med evt. vedlikeholdsansvar som medfølger seksjonen. Normalt sett er utvendige felles bygningsdeler under sameiets vedlikeholdsansvar, men i noen tilfeller kan det være vedtatt at eier av seksjon har selvstendig vedlikeholdsansvar for bytte av vinduer, dører mm.

Spesielt i tilfeller der hvor seksjonen skiller seg fra andre seksjoner med f.eks. størrelse, tilbygg, innglassing e.l. er det ikke uvanlig at seksjonen har selvstendig vedlikeholdsansvar for dette.

Siste hjemmelovergang

Kjøpesum	År
2 150 000	2019

Kilder og vedlegg

Dokumenter

Beskrivelse	Dato	Kommentar	Status	Sider	Vedlagt
Egenerklæring	18.12.2024		Gjennomgått	4	Nei

Tilstandsrapportens avgrensninger

STRUKTUR•REFERANSENIVÅ•TILSTANDSGRADER

• Rapporten er basert på innholdskrav i Forskrift til avhendingslova (tryggere bolighandel). Formålet er å gi en tilstandsanalyse til bruk for den som bestiller og/eller i et salg til forbruker, og ikke for andre tredjeparter. Rapportens omfang, struktur, metode og begrepsbruk følger i hovedsak Norsk Standard NS 3600:2018 (Teknisk tilstandsanalyse ved omsetning av bolig), samt Takstbransjens retningslinjer ved tilstandsrapportering for boliger og Takstbransjens retningslinjer for arealmåling.

• Tilbakeholdt eller uriktig informasjon som har betydning for vurderingen, er ikke bygningssakkyndiges ansvar. Rapporten beskriver avvik, altså en tilstand som er dårligere enn referansenivået. Rapporten framhever normalt ikke positive sider ved boligen ut over det som fremgår av tilstandsgradene.

• Tilstanden angis i rapporten og gir uttrykk for en gitt forventet tilstand blant annet vurdert ut fra alder og normal bruk slik:

i) **Tilstandsgrad 0, TG0:** Ingen avvik eller skader. I tillegg må bygningsdelen være tilnærmet ny, mindre enn 5 år, og det foreligger dokumentasjon på faglig god utførelse.

ii) **Tilstandsgrad 1, TG1:** Mindre avvik. Normal slitasje. Straksiltak ikke nødvendig. TG1 kan gis når bygningsdelen er tilnærmet ny og det ikke foreligger dokumentasjon på faglig god utførelse.

iii) **Tilstandsgrad 2, TG2:** Vesentlige avvik, og mindre avvik som etter NS 3600 gir TG 2, men som ikke nødvendigvis krever umiddelbare tiltak. I denne rapporten kan TG2 i Rapportsammendrag være inndelt i TG2 som krever tiltak og de som ikke krever umiddelbare tiltak. Konstruksjonen har normalt enten feil utførelse, en skade eller symptomer på skade, sterk slitasje eller nedsatt funksjon. Vedlikehold eller tiltak trengs i nær fremtid, det er grunn til å varsle fare for skader på grunn av alder eller overvåke spesielt på grunn av fare for større skade eller følgeskade. For skjulte konstruksjoner vil alder i seg selv være et symptom som kan gi TG2. For synlige konstruksjoner kan alder sammen med andre symptomer og momenter gi TG2. Avvik under TG2 kan gis sjablongmessig anslag.

iv) **Tilstandsgrad 3, TG3:** Store eller alvorlige avvik. Kraftige symptomer på forhold som man må regne med trenger utbedring straks eller innen kort tid. Påvist funksjonssvikt eller sammenbrudd. Avvik under TG3 skal gis sjablongmessig anslag.

v) **Tilstandsgrad TGiu:** Ikke undersøkt/ikke tilgjengelig for undersøkelse.

• Ved TG0 og TG1 gis det normalt ingen begrunnelse for valg av tilstandsgrad, fordi bygningen eller bygningsdelen da bare har normal slitasje. For anbefalte tiltak ved TG2 og TG3 må bruker av rapporten vurdere om tiltakene er nødvendige og lønnsomme. Hva det vil koste å utbedre rom eller bygningsdeler er et sjablongmessig anslag basert på registrert avvik og angitte tiltak i rapporten. Anslaget er gitt på generelt grunnlag og basert på erfaringstall i seks intervaller, og kan ikke forveksles med en konkret vurdering og tilbud fra en entreprenør eller håndverker. Det må eventuelt innhentes tilbud for en nærmere undersøkelse, og konkret og nøyaktig vurdering av utbedringskostnad. Kostnader til ikke oppdagede avvik/utbedringer/feil kan forekomme. Utbedringskostnad avhenger av personlige preferanser og markedspris på materialer og tjenesteyter.

PRESISERINGER

• Avvik vurderes ut fra tekniske forskrifter på godkjenningstidspunktet for bygget. Noen bygningsdeler vurderes

etter gjeldende teknisk forskrift på befaringstidspunktet. Dette gjelder blant annet:

i) Bad, vaskerom (våtrom)

ii) Forhold rundt brann, rømming, sikkerhet, for eksempel rekkverkshøyder/åpninger, ulovlige bruksendringer, brannceller mv.

• For skjulte konstruksjoner slik som vann og avløp uten dokumentasjon, er kvalitet og alder vurdert.

• Fastmonterte installasjoner, for eksempel innfelt belysning (downlights), demonteres ikke for å sjekke dampspæren bak. Dette av hensyn til bygningssakkyndiges kompetanse og risikoen for skade.

• Kontroll av fukt i konstruksjonen ved hulltaking i bad og vaskerom (våtrom), rom under terreng (kjelleretasje, underetasje og sokkeletasje) eller andre bygningsdeler skjer etter eiers aksept. Hulltaking av våtrom og rom under terreng kan unntaksvis unnlates, se Forskrift til Avhendingsloven.

• Kontroll av romfunksjoner for P-ROM utføres kun når det ikke foreligger godkjente og byggemeldte tegninger, eller når tegninger ikke stemmer med dagens bruk.

• Bygningssakkyndig gir en forenklet vurdering av branntekniske forhold og elektriske installasjoner i boligen dersom det er mer enn fem år siden sist boligen hadde el-tilsyn. Bygningssakkyndig kan anbefale å konsultere offentlige myndigheter eller kvalifisert elektrofaglig fagperson ved behov for grundigere undersøkelser.

TILLEGGSUNDERSØKELSER

Etter avtale kan tilstandsanalysen utvides til også å omfatte tilleggsundersøkelser utover minimumskravet i forskriften.

BEFARINGEN

Rapporten gir en vurdering av byggverk og bygningsdeler som bygningssakkyndig har observert, og som fremkommer av Forskrift til avhendingsloven. Rapporten er likevel ingen garanti for at det ikke kan finnes skjulte feil, skader og mangler. NS 3600:2018 (Teknisk tilstandsanalyse ved omsetning av bolig) har undersøkelsesnivå fra 1 til 3, der undersøkelsesnivå 1 er det laveste og baseres på visuell observasjon. Rapporten baseres på undersøkelsesnivå 1 med få unntak (våtrom og rom under terreng). I praksis betyr dette at gjennomføringen av befaringen begrenses som følger:

• Det utføres kun visuelle observasjoner på tilgjengelige flater uten fysiske inngrep (f.eks. riving).

• Flater som er skjult av snø eller på annen måte ikke er tilgjengelig eller skjult, blir ikke kontrollert. Det foretas ikke funksjonsprøving av bygningsdeler, som isolasjon, piper, ventilasjon, el. anlegg, osv.

• Det gis ingen vurdering av boligens tilbehør, hvite- og brunevarer og annet inventar. Dette gjelder også integrert tilbehør.

• Inspisering av yttertak er basert på det som er synlig, normalt på innsiden fra loftet og utvendig fra stige/bakkenivå. Befaring av tak må være sikkerhetsmessig forsvarlig for å kunne gjennomføres.

• Stikkprøvetakninger er utvalgt tilfeldig og kan innebære kontroll under overflaten med spiss redskap eller lignende.

Tilstandsrapportens avgrensninger

UTTRYKK OG DEFINISJONER

- Tilstand: Byggverkets eller bygningsdelens tekniske, funksjonelle eller estetiske status på et gitt tidspunkt.
- Symptom: Observerbart forhold som gir indikasjon på hvilken tilstand et byggverk eller en bygningsdel befinner seg i. Benyttes ved beskrivelse av avvik.
- Skadegjørere: Zoologiske eller biologiske skadegjørere, i hovedsak råte, sopp og skadedyr.
- Fuktsøk: Overflatesøk med egnet søkeutstyr (fuktindikator) eller visuelle observasjoner.
- Fuktmåling: Måling av fuktinnhold i materiale eller i bakenforliggende konstruksjon ved bruk av egnet måleutstyr (blant annet hammerelektrode og pigger).
- Utvidet fuktsøk (hulltaking): Boring av hull for inspeksjon og fuktmåling i risikoutsatte konstruksjoner, primært i tilstøtende vegger til bad, utforede kjellervegger og eventuelt i oppforede kjellergulv.
- Normal slitasjegrad: Forventet nedsliting av materiale i overflaten som er basert på enkle visuelle observasjoner. Kan vurderes sammen med bygningsdelens alder.
- Forventet gjenværende brukstid: Anslått tid et byggverk eller en del av et byggverk fortsatt vil være tjenlig for sitt formål (NS3600, Termer og definisjoner punkt 3.9)

AREALBEREGNING FOR BOENHETER

- Areal fastsettes etter Forskrift til avhendingsloven og Norsk Standard 3940 Areal- og volum-beregninger av bygninger fra 2023.
- Areal oppgis i hele kvadratmeter i rapporten, og gjelder for det tidspunkt oppmålingen fant sted.
- Bruksareal (BRA) er det måleverdige arealet som er innenfor omsluttete vegger målt i gulvhøyde (bruttoareal minus arealet som opptas av yttervegger). I tillegg til gulvhøyde gjelder regler om fri bredde for at arealet skal være måleverdig, med betydning for BRA av for eksempel loft med skråtak. BRA består av internt bruksareal (BRA-i), eksternt bruksareal (BRA-e) og innglasset balkong mv (BRA-b). Terrasse- og balkongareal (TBA) opplyses der tilstandsrapporten skal benyttes i boligomsetningen og der det er aktuelt. I tillegg kan gulvareal (GUA) og areal med lav takhøyde (ALH) opplyses sammen med BRA der det er aktuelt og en del av oppdraget. Rom skal ha atkomst og gangbart gulv for å kunne regnes som BRA/måleverdig areal.
- Arealet måles og oppgis dersom arealet oppfyller krav til måleverdighet, slik som at arealet må ha minst en bredde på 0,6m og minst en høyde på 1,9 m osv. Et rom kan være i strid med teknisk forskrift og mangle godkjennelse hos kommunen for den aktuelle bruken, uten at dette får betydning for om arealet måles og oppgis i tilstandsrapporten. Når arealet måles tas det ikke hensyn til om arealet er lovlig oppført eller om bruken er lovlig, bruksendringer, lysforhold eller andre sikkerhetsmangler.
- Eiendommens markedsverdi kan ikke baseres på en rent matematisk beregning i forhold til antall kvadratmeter opplyst i rapporten. Opplysninger om areal kan altså ikke alene benyttes for beregning av eiendommens verdi.

• Rom som ligger utenfor boenheten, men som eier har påvist og/eller opplyst at tilhører boenheten, er oppmålt og inkludert i BRA-e. Det er ikke fremvist dokumentasjon på at rommet tilhører boenheten, med mindre dette er angitt særskilt. Rom utenfor boenheten kan omdisponeres av borettslaget/sameiet og dette kan påvirke boligens BRA. Vær oppmerksom på at NS 3940:2023 og eierseksjonsloven har ulik definisjon av fellesareal. Ved arealmåling gjelder NS 3940:2023 som definerer fellesareal slik: "Delen av bygning som brukes av to eller flere bruksenheter eller til bygningens forvaltning, drift eller vedlikehold.

• I en overgangsperiode skal rapporter som benyttes i boligomsetningen eller dersom det er en del av oppdraget også opplyse om fordelingen mellom P-ROM og S-ROM med utgangspunkt i definisjonene som fremkommer av veiledningen til Norsk Standard 3940 Areal- og volum-beregninger av bygninger fra 2012. Fordelingen mellom P-ROM og S-ROM er basert på veiledningen og bygningssakkyndiges eget skjønn. P-ROM er måleverdige rom som benyttes til kort eller langt opphold. S-ROM er måleverdige rom som benyttes til lagring, og tekniske rom. Bruken av et rom på befaringstidspunktet har betydning for om rommet defineres som P-ROM eller S-ROM. Dette betyr at rommet både kan være i strid med teknisk forskrift og mangle godkjennelse i kommunen for den aktuelle bruken, uten at dette vil få betydning for valg av arealkategori.

• Se øvrig informasjon om areal i rapporten, Norsk Standard 3940 (2012 og 2023) og veiledningen til disse.

PERSONVERN

iVerdi AS, bygningssakkyndig og takstforetaket behandler personopplysninger som bygningssakkyndig trenger for å kunne utarbeide rapporten. Personvernerklæring med informasjon om bruk av personopplysninger og dine rettigheter finner du her [Personvernerklæring - iVerdi](#)

DELING AV PERSONOPPLYSNINGER FOR TRYGGERE BOLIGHANDEL OG MULIG RESERVASJON

Norsk takst og deres samarbeidspartnere benytter personopplysninger fra rapporten for analyse- og statistikkformål, samt utvikling og drift av produkter og tjenester for takstbransjen og andre aktører i bolig-omsetningen. Les mer om dette og hvordan du kan reservere deg på <https://www.norsktakst.no/norsk/om-norsk-takst/personvernerklæring/reservasjon/>

Vendu lager en boliganalyse basert på opplysninger fra rapporten. Les mer om dette og hvordan du kan reservere deg her: <https://samtykke.vendu.no/LH4887>

KLAGEORDNING FOR FORBRUKERE

Er du som forbruker misfornøyd med bygningssakkyndiges arbeid eller opptreden ved taksering av bolig eller fritidshus, se www.takstklagenemd.no for mer informasjon

EGENERKLÆRINGSSKJEMA

Til orientering vil dette skjema være en del av salgsoppgaven

Meglerfirma	
Aktiv EM Haugesund	
Oppdragsnr.	
1509240004	
Selger 1 navn	
Dag Skogland Mogleiv	
Gateadresse	
Tjørnahaugvegen 12D	
Poststed	Postnr
VORMEDAL	5545
Er det dødsbo? <input checked="" type="checkbox"/> Nei <input type="checkbox"/> Ja	
Avdødes navn	
Er det salg ved fullmakt? <input checked="" type="checkbox"/> Nei <input type="checkbox"/> Ja	
Hjemmelshavers navn	
Har du kjennskap til eiendommen? <input type="checkbox"/> Nei <input checked="" type="checkbox"/> Ja	
Når kjøpte du boligen? År	2019
Hvor lenge har du eid boligen?	
Antall år	5
Antall måneder	10
Har du bodd i boligen siste 12 måneder? <input type="checkbox"/> Nei <input checked="" type="checkbox"/> Ja	
I hvilket forsikringselskap har du tegnet villa/husforsikring?	
Forsikringselskap	
Polise/avtalnr.	

Document reference: 1509240004

Spørsmål for alle typer eiendommer

- 1 Kjenner du til om det er/har vært feil tilknyttet våtrommene, f.eks. sprekker, lekkasje, råte, lukt eller soppskader?
 Nei Ja

2 Kjenner du til om det er utført arbeid på bad/våtrom?

Svar

Nei

3 Kjenner du til om det er/har vært tilbakeslag av avløpsvann i sluk eller lignende?

Nei Ja

4 Kjenner du til feil eller om har vært utført arbeid/kontroll på vann/avløp?

Svar

Nei

5 Kjenner du til om det er/har vært problemer med drenering, fuktinnslag, øvrig fukt eller fuktmerker i underetasje/kjeller?

Nei Ja

6 Kjenner du til om det er/har vært utettheter i terrasse/garasje/tak/fasade?

Nei Ja

7 Kjenner du til om det er/har vært problemer med ildsted/skorstein/pipe f.eks. dårlig trekk, sprekker, pålegg, fyringsforbud eller lignende?

Nei Ja

8 Kjenner du til om det er/har vært f.eks. sprekker i mur, skjeve gulv eller lignende?

Nei Ja

9 Kjenner du til om det er/har vært sopp/råteskader/insekter/skadedyr på eiendommen som rotter, mus, maur eller lignende?

Nei Ja

10 Kjenner du til om det er/har vært skjeggkre i boligen?

Nei Ja

11 Kjenner du til om det er/har vært utført arbeid på el-anlegget eller andre installasjoner (f.eks. oljetank, sentralfyr, ventilasjon)?

Svar

Ja, kun av faglært

Beskrivelse

Vann i en utelampe som forårsaket feil på sikring.

Arbeid utført av

Haugaland Kraft

Filer

[5067853446347.pdf](#)

11.1 Foreligger det samsvarserklæring (i henhold til forskrift om elektriske lavspenningsanlegg)?

Nei Ja

12 Kjenner du til om det er utført kontroll av el-anlegget og/eller andre installasjoner (f.eks. oljetank, sentralfyr, ventilasjon)?

Nei Ja

Beskrivelse

Kontroll av el-anlegg

Filer

[5067853335399_inr.pdf](#)

13 Har du ladeanlegg/ladeboks for elbil i dag?

Nei Ja

Beskrivelse

Easee

14 Kjenner du til om ufaglærte har utført arbeid som normalt bør utføres av faglærte, utover det som er nevnt tidligere (f.eks. drenering, murerarbeid, tømrerarbeid etc)?

Nei Ja

15 Er det nedgravd oljetank på eiendommen?

Nei Ja

16 Kjenner du til om det har vært utført arbeid på terrasse/garasje/tak/fasade?

Svar

Nei

17 Selges eiendommen med utleiedel, leilighet, hybel eller tilsvarende?

Nei Ja

18 Kjenner du til om det er innredet/bruksendret/bygget ut i kjeller eller loft eller andre deler av boligen?

Nei Ja

19 Kjenner du til forslag eller vedtatte reguleringsplaner, andre planer, nabovarsel eller offentlige vedtak som kan medføre endringer i bruken av eiendommen eller av dens omgivelser?

Nei Ja

20 Kjenner du til om det foreligger påbud/heftelser/krav/manglende tillatelser vedrørende eiendommen?

Nei Ja

21 Er det foretatt radonmåling?

Nei Ja

22 Kjenner du til manglende brukstillatelse eller ferdigattest?

Nei Ja

23 Kjenner du til om det foreligger skaderapporter/ tilstandsvurderinger eller utførte målinger?

Nei Ja

24 Er det andre forhold av betydning ved eiendommen som kan være relevant for kjøper å vite om (f.eks. rasfare, tinglyste forhold eller private avtaler)?

Nei Ja

Spørsmål for bolig i sameie/borettslag/boligaksjeselskap:

25 Kjenner du til om sameiet/laget/selskapet er involvert i tvister av noe slag?

Nei Ja

26 Kjenner du til vedtak/forslag til vedtak om forhold vedr. eiendommen som kan medføre økte felleskostnader/økt fellesgjeld?

Nei Ja

27 Kjenner du til om det er/har vært sopp/råteskader/insekter/skadedyr i sameiet/laget/selskapet (fellesareal eller i andre boliger) som rotter, mus, maur eller lignende?

Nei Ja

28 Kjenner du til om det er/har vært skjeggkre i sameiet/laget/selskapet (fellesareal eller i andre boliger)?

Nei Ja

Document reference: 1509240004

Tilleggs kommentar

Jeg bekrefter at opplysningene er gitt etter beste skjønn. Jeg er kjent med at dersom jeg har gitt ufullstendige, uriktige eller misvisende opplysninger om eiendommen, vil forsikringsselskapet kunne søke hel eller delvis regress for sine utbetalinger eller redusere sitt ansvar helt eller delvis, jfr. vilkår for boligselgerforsikring punkt 7.1 og forsikringsavtaleloven kapittel 4.

Jeg er orientert om mitt mulige ansvar som selger etter avhendingsloven, eventuelt etter kjøpsloven (aksjeboliger), og om forsikringsgiver sitt boligselgerforsikringstilbud.

Jeg er klar over at avtale om forsikring er bindende. Jeg er også klar over at premietilbudet først kan påberopes når boligen er solgt (budaksept). Premietilbudet som er gitt av megler er bindende for forsikringsgiver i 6 – seks – måneder fra oppdragsinngåelse med megler.

Etter dette vil premien og forsikringsvilkårene kunne justeres. Når premietilbudet ikke lenger er bindende for forsikringsselskapet må egenerklæringsskjemaet signeres på nytt og eventuelle endringer påføres. Det vil da være forsikringspremien og forsikringsvilkårene på ny signeringsdato som legges til grunn.

Det kan ikke tegnes boligselgerforsikring ved følgende salg:

- mellom ektefeller eller slektninger i rett oppstigende eller nedstigenede linje, søsken, eller
- mellom personer som bor eller har bodd på boligeiendommen og/eller
- når salget skjer som ledd i sikredes næringsvirksomhet/er en næringsseiendom
- etter at boligeiendommen er lagt ut for salg.
- ved salg av helårs- og fritidsbolig er det krav til at det foreligger tilstandsrapport i henhold til Forskrift til avhendingslova (tryggere bolighandel).

Forsikringsselskapet kan ved skriftlig samtykke akseptere tegning av forsikring også i ovennevnte tilfeller.

Dersom forsikringsselskapet ikke har gitt skriftlig samtykke, kan erstatningen bortfalle.

Ved oppgjørsoppdrag trer forsikringen i kraft når kontrakten er signert av begge parter, begrenset til siste 12 måneder før overtakelse.

Forøvrig oppfordrer selger potensielle kjøpere til å undersøke eiendommen grundig, jf avhendingsloven § 3-10 og kjøpsloven § 20 (aksjeboliger).

Gyldig forsikring forutsetter at det for helårs- og fritidsbolig foreligger tilstandsrapport som er i henhold til Forskrift til avhendingslova (tryggere bolighandel).

- Jeg ønsker boligselgerforsikring, og bekrefter å ha mottatt og lest forsikringsvilkårene og informasjonsbrosjyre til selger i forbindelse med kjøp av boligselgerforsikring. Forsikringen trer i kraft på det tidspunkt det foreligger en budaksept mellom partene, begrenset til tolv måneder før overtakelse. Ved oppgjørsoppdrag trer forsikringen i kraft når kontrakten er signert av begge parter, begrenset til siste 12 måneder før overtakelse. Jeg bekrefter med dette at eiendommen ikke er en næringsseiendom, at den ikke selges som ledd i næringsvirksomhet eller mellom ektefeller eller slektninger i rett oppstigende eller nedstigende linje, søsken, eller mellom personer som bor eller har bodd på boligeiendommen. Gyldig forsikring forutsetter at det for helårs- og fritidsbolig foreligger tilstandsrapport som er i henhold til Forskrift til avhendingslova (tryggere bolighandel). Forsikringen er ugyldig dersom den tegnes i strid med forsikringsvilkårene. Jeg er innforstått med at eiendomsmegleren ikke har fullmakt til å gjøre unntak fra ovennevnte begrensninger. Jeg er oppmerksom på at 8% av total forsikringskostnader honorar til Söderberg & Partners.
- Jeg ønsker ikke boligselgerforsikring, men megler har tilbudt meg å kjøpe slik forsikring.
- Jeg kan ikke kjøpe boligselgerforsikring ihht vilkår.

Document reference: 1509240004

NAME OF SIGNER	IDENTIFIER	TIME	ELECTRONIC ID
Dag Mokleiv	0219c54589449f329875b3 a3d23daab28504a6dc	18.12.2024 18:00:01 UTC	Signer authenticated by Nets One time code

Document reference: 1509240004

- This is a PDF document digitally signed by Nets' E-Signing service.
- The document's integrity is protected by signing and sealing the contents with a certificate issued to Nets by a third party. Validating the signature confirms that the contents have not been modified since the time of signing.
- For more information about document formats, see <https://www.nets.eu/developer>

Nabolagsprofil

Tjørnahaugvegen 12D - Nabolaget Trevarden/Vormedal sør - vurdert av 42 lokalkjente

Nabolaget spesielt anbefalt for

- Familier med barn
- Etablerere
- Husdyreiere



Offentlig transport

🚶 Mykje skole Linje 226	3 min 0.3 km
✈️ Haugesund Karmøy	17 min
✈️ Stavanger Sola	1 t 54 min

Skoler

Mykje skole (1-7 kl.) 398 elever, 19 klasser	4 min 0.3 km
Vormedal ungdomsskole (8-10 kl.) 371 elever, 14 klasser	20 min 1.5 km
Karmsund videregående skole 750 elever, 42 klasser	12 min 7.4 km
Hauge videregående skole	13 min

«Fin blanding av godt etablert bebyggelse og nybygg. Eneboliger med hager og god plass rundt seg.»



Sitat fra en lokalkjent



Opplevd trygghet

Veldig trygt 89/100



Kvalitet på skolene

Veldig bra 81/100



Naboskapet

Godt vennskap 77/100

Aldersfordeling

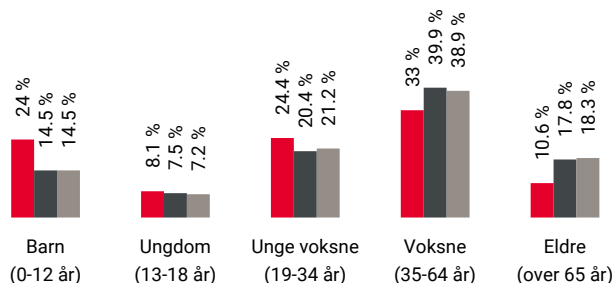

Område	Personer	Husholdninger
Trevarden/Vormedal sør	1 710	652
Haugesund	49 898	24 645
Norge	5 425 412	2 654 586

Barnehager

Hakkebakkeskogen barnehage Vormedal ...	8 min	88 barn	0.6 km
Mykje barnehage	11 min		
Vormedal barnehage (0-5 år)	18 min	107 barn	1.3 km

Dagligvare

Kiwi Vormedal	13 min	
PostNord	0.9 km	
Coop Extra Moksheim	5 min	
Post i butikk, PostNord	2.3 km	

Primære transportmidler



1. Egen bil



Støynivået

Lite støynivå 96/100



Turmulighetene

Nærhet til skog og mark 96/100



Trafikk

Lite trafikk 90/100

Sport

⚽ Mykje flerbrukshall 6 min 🚶
Aktivitetshall 0.5 km

⚽ Mykjefeltet Balløkke 13 min 🚶
Ballspill 0.9 km

🚴 Vormedal Trimclub 5 min 🚶

🚴 Haugesund Aerobic & Tr.senter avd.O... 7 min 🚶

Boligmasse

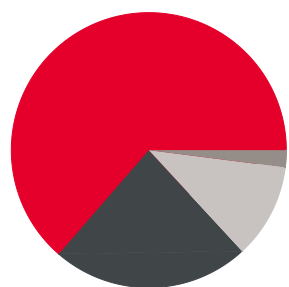

■ 63% enebolig
■ 23% rekkehus
■ 2% blokk
■ 11% annet

Varer/Tjenester

📦 Oasen Storsenter 7 min 🚶

📦 Boots apotek Havfruen 7 min 🚶

Aldersfordeling barn (0-18 år)

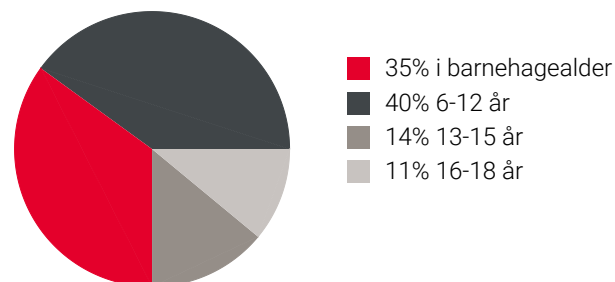

Familiesammensetning

Par m. barn



Par u. barn



Enslig m. barn



Enslig u. barn



Flerfamilier



0% 45%

■ Trevarden/Vormedal sør
■ Haugesund
■ Norge

Sivilstand

		Norge
Gift	31%	33%
Ikke gift	60%	54%
Separert	7%	9%
Enke/Enkemann	2%	4%

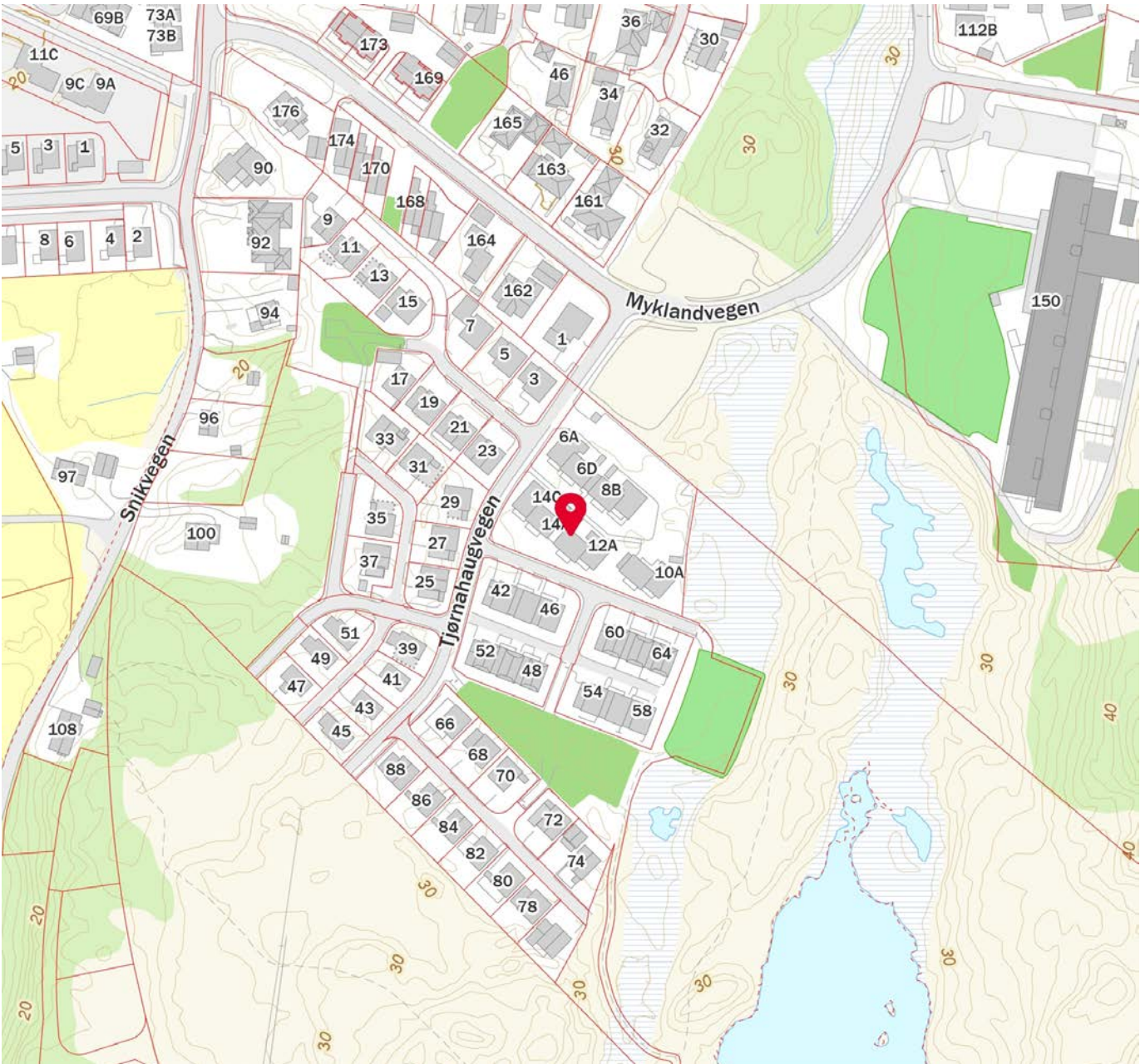
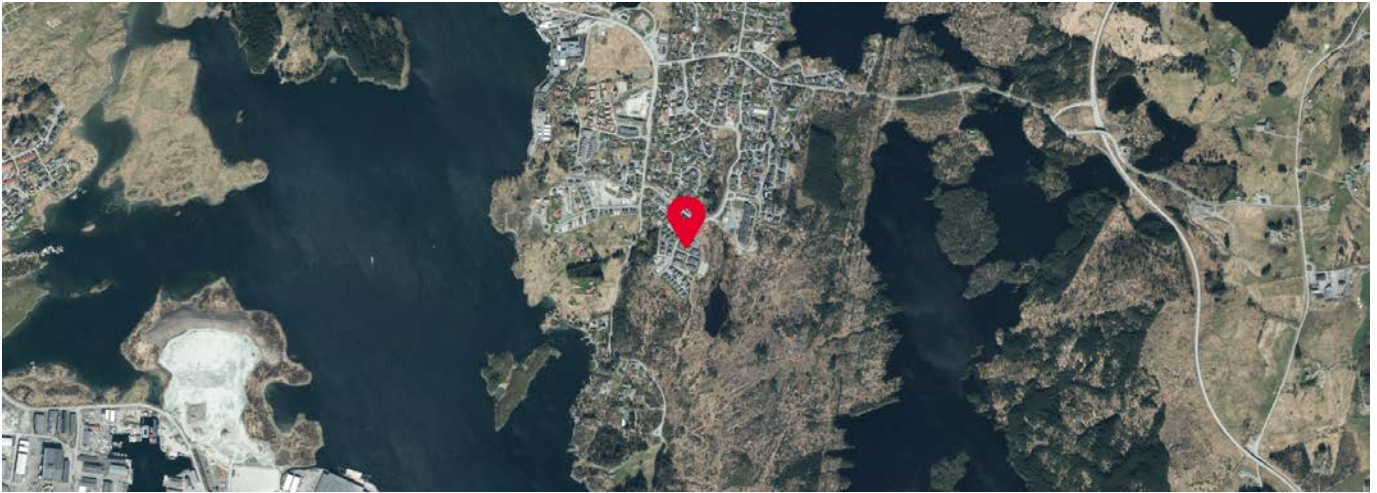



Berge Sag og Trelast AS
Haukelivegen 676

5582 ØLENSVÅG

Dato: 25.03.2019
Saksbeh: John K. Vedø
Saksnr: 17/2266-11
Løpenr: 18899/19
Arkivkode: GNR 123/161
Deres ref:

FERDIGATTEST

Jfr. plan- og bygningsloven § 21-10

<i>Gjelder:</i>	<i>Nybygg. Firemannsbolig, mrk. BK1 bygg D.</i>
<i>Byggested:</i>	<i>Tjørnahaugvegen 12, Snik</i>
<i>Gnr./Bnr.</i>	<i>123/161</i>
<i>Tiltakshaver:</i>	<i>Berge Sag og Trelast AS</i>
<i>Ansvarlig søker:</i>	<i>Berge Sag og Trelast AS</i>
<i>Saken er behandlet som delegert sak nr.</i>	<i>458/17</i>

Ferdigattesten gis etter anmodning og på grunnlag av fremlagt dokumentasjon; jfr. plan- og bygningsloven § 21-10 og forskrift om saksbehandling og kontroll i byggesaker, SAK § 8-1.

Den fremlagte dokumentasjon bekrefter at alle krav og betingelser som er stilt i tillatelsen, og som ellers følger av gjeldende bestemmelser, er dokumentert og oppfylt.

Ferdigattesten gjelder for tiltaket slik det er beskrevet i tillatelsen med senere tillegg.

Med hilsen

Malvin Bjørøy
areal og byggesakssjef

John Karsten Vedø
saksbehandler

Dette dokumentet er godkjent elektronisk og krever derfor ingen signatur.



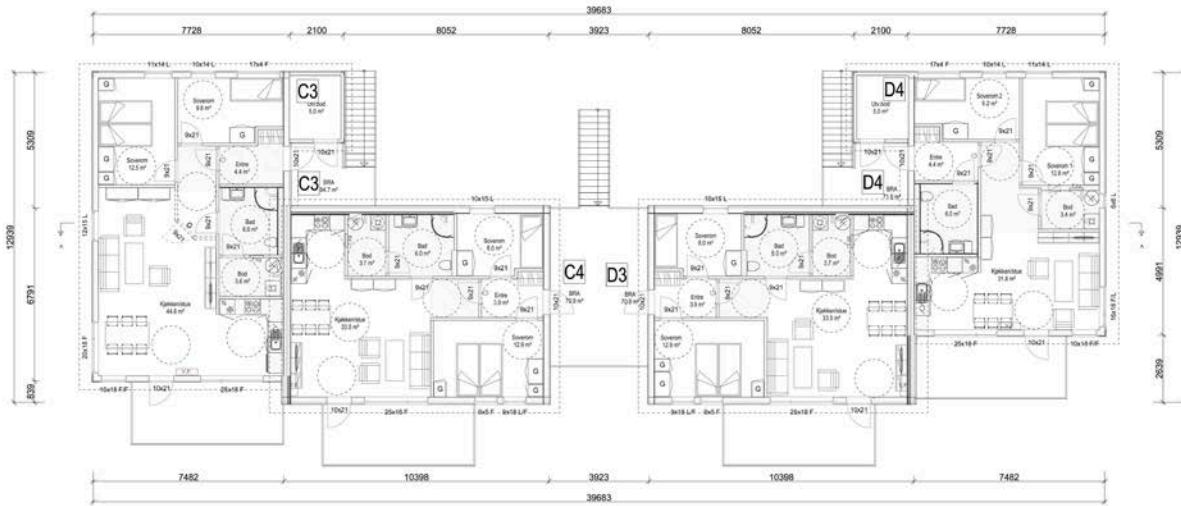

SKISSEFORSLAG	<input type="checkbox"/>	BYGG C og D - BK1 LYNGTUNET	G NR 123	BNR 162
HUSBANK	<input type="checkbox"/>	PLAN 2 ETG	KOMMUNE: Karmøy	
BYGGSØKNAD	<input checked="" type="checkbox"/>		TEGN MK	PROSJEKT
SALG	<input type="checkbox"/>		DOGG	TEGN NR.
ARBEIDSTEGNING	<input type="checkbox"/>		MÅL 1: 100/A2	TEGN NR. 504
			DATE 02.05.2017	

Boligopplysninger:

Saksbehandler: Robotbruker

Dato utkjrt: 12.12.24 Side 1 av 2

Sameiet Tjnmahaugvegen	V ³ r ref.:	2264/15	Fjdselsdato eier:	18.07.1996
TJ d RNAHAUGVEGEN 12 D	Type:	Sameie		
5545 VORMEDAL	Eiere:	Dag Skogland Mokleiv		
Organisasjonsnr: 921 783 019	Seksjonsnr:	15		

1: Felleskostnader

Tot. innev. m ³ ned:	1 992		
Felleskostnader:	Fellesutgifter		1 393
Tilleggsytelser:	Altibox		599

2: Registrerte endringer felleskostnader

Neste endring:	01.01.2025	Tot. utg. i kr.:	2 074
Felleskostnader:	Fellesutgifter		1 475
Tilleggsytelser:	Altibox		599

3: Fellesgjeld

Ajourf. Andel f.gj. (l ³ n):	0	Gjeld siste ³ rsoppg.:	273
Klient ajourf. l ³ n:		Klient gj. s. ³ rsoppg.:	0

4: SNrskilte opplysninger

Klausuler:

Styreleder: Michael Nedrebj
Adresse: TJ d RNAHAUGVEGEN 6 A
Postnr/-sted: 5545 VORMEDAL
Telefon: Mob.: 46544854
E-post: tjomahaugvegen@heihaubo.no

6: Ligning - 2023

Annen formue:	2 396	Gjeld:	273	Andre inntekter:	2
		Utgifter:	0		

7: P³ lydende

P ³ lydende:		Opprinnelig innskudd:	
Seksjonsnr:	15	Partialobligasjonsnr:	

8: Bygning/eiendom

Bygge³ r: 2018
G³ rds/bruksnr: 123/161 - seksjon:15
Bygningstype: Korsdelt firemannsbolig
Feste/eiet tomt: Eiet Tomteareal: 3998

9: Forsikring

Forsikret i:	If Skadeforsikring	Polisenr:	SP0001962867
--------------	--------------------	-----------	--------------

10: Fasiliteter og andre enhetsopplysninger

Ferdigstillt:	01.12.2018	SSBnr:	H0201
Etsje:	2	Oppvarmingstype:	Varmepumpe
Heis:	Nei		
Parkeringstype:	Parkeringsplass ()		
System ³ s:	Nei	Antall rom:	3
Husdyrhold:	Se vedtekter	Oppr. antall rom:	3
Livslnp standard:	Nei	Kategori:	Leilighet

Boligopplysninger:

Saksbehandler: Robotbruker

Dato utkjrt: 12.12.24 Side 2 av 2

Sameiet Tjnmahaugvegen	V ³ r ref.:	2264/15	Fjdselsdato eier:	18.07.1996
Tj d RNAHAUGVEGEN 12 D	Type:	Sameie		
5545 VORMEDAL	Eiere:	Dag Skogland Mogleiv		
Organisasjonsnr: 921 783 019				

10: Fasiliteter og andre enhetsopplysninger

Fasiliteter:

Annen informasjon:

Undertegnede har mottatt skriftlig orientering om boligbyggelagets rutiner og regler for arbeid med salg av bolig. Hvordan virker forkjpsretten og retningslinjer for budgivning og budbehandling ved kjnp av bruktbolig i Vestbo BBL . Undertegnede har gjort seg kjent med og aksepterer disse.

Sted: _____ Dato: _____

Dag Skogland Mogleiv
Andelseiers underskrift

VEDTEKTER

for

Sameiet Tjørnahaugvegen,
(org. nr. <organisasjonsnummer>)

Vedtektene er fastsatt i forbindelse med opprettelsen av sameiet den 15.11.2018.

1. Navn

1-1 Navn og opprettelse

Sameiets navn er Sameiet Tjørnahaugvegen. Sameiet er opprettet ved seksjoneringsbegjæring tinglyst 16.10.18.

1-2 Hva sameiet omfatter

Sameiet består av 20 boligseksjoner på eiendommen gnr. 123, bnr. 161 i Karmøy kommune.

Den enkelte bruksenhet består av en hoveddel, samt eventuelt en eller flere seksjonerte tilleggsdeler. Hoveddelen består av en klart avgrenset og sammenhengende del av en bygning, med egen inngang. Seksjonerte tilleggsdeler omfatter

- bod
- parkeringsplasser
- private uteplasser
- annet

De deler av eiendommen som ikke inngår i de enkelte bruksenheter er fellesareal.

2. Rettslig disposisjonsrett

2-1 Rettslig disposisjonsrett

(1) Seksjonseieren disponerer fritt over egen seksjon med de begrensninger som følger av sameieforholdet og eierseksjonsloven. Seksjonseieren kan fritt selge, pantsette og leie ut sin egen seksjon.

(2) Sameiets styre skal underrettes skriftlig om alle overdragelser og leieforhold. Ved eierskifte betales et eierskiftegebyr til forretningsfører for sameiet.

(3) Ingen kan kjøpe eller på annen måte erverve flere enn to boligseksjoner. Dette gjelder ikke for kjøp og erverv av fritidsboliger, erverv ved ekspropriasjon, arv eller forskudd på arv til livsarving eller en kreditors erverv for å redde en fordring som er sikret med pant i en seksjon. Borettslag, staten, fylkeskommuner, kommuner samt selskaper og organisasjoner som eies eller kontrolleres av staten, en fylkeskommune eller en kommune, og som har til formål å skaffe boliger, kan erverve flere seksjoner. Det samme gjelder institusjoner eller sammenslutninger med samfunnsnyttig formål som har til formål å skaffe boliger, eller en arbeidsgiver som skal leie ut seksjonene til sine ansatte.

2-2 Begrenset eierskap for juridiske personer

Bare fysiske personer kan erverve boligseksjoner i sameiet.

Dette gjelder imidlertid ikke følgende juridiske personer, som til sammen kan erverve inntil 10 prosent, men likevel minst én boligseksjon, i eierseksjonssameier som består av fem eller flere seksjoner:

- a) staten,
- b) fylkeskommuner,
- c) kommuner,
- d) selskaper som har til formål å skaffe boliger og som ledes og kontrolleres av staten, en fylkeskommune eller en kommune,
- e) stiftelser som har til formål å skaffe boliger og som er opprettet av staten, en fylkeskommune eller kommune og
- f) selskaper, stiftelser eller andre som har inngått en avtale med staten en fylkeskommune eller en kommune om å skaffe boliger til vanskeligstilte.

2-3 Godkjenning av ny eier

(1) Ny seksjonseier må godkjennes av styret. Godkjenning kan bare nektes dersom det foreligger saklig grunn til det.

(2) Nekter sameiet å godkjenne erververen som seksjonseier, må melding om dette komme fram til erververen senest 20 dager etter at søknaden om godkjenning kom fram til sameiet. I motsatt fall skal godkjenning regnes som gitt.

(3) Erververen har ikke rett til å bruke seksjonen før godkjenning er gitt eller det er rettskraftig avgjort at erververen har rett til å erverve seksjonen.

3. Seksjonseierens rett til å bruke bruksenheten og fellesarealer

3-1 Rett til bruk

(1) Seksjonseieren har enerett til å bruke sin bruksenhet. Seksjonseieren har også rett til å bruke fellesarealene til det de er beregnet til eller vanligvis brukes til, og til annet som er i samsvar med tiden og forholdene.

(2) Bruksenheten og fellesarealene må ikke brukes slik at andre seksjonseiere påføres skade eller ulempe på en urimelig eller unødvendig måte.

(3) Bruksenheten kan bare brukes i samsvar med formålet.

(4) Seksjonseier har ikke rett til å foreta arbeider som påvirker/berører sameiets fellesarealer og fellesanlegg uten godkjenning fra styret/årsmøtet. Dette omfatter slikt som installasjoner på fellesarealer, herunder oppsetting/montering av parabolantenne, varmepumpe, markise o.l.

(5) Kostnader til de- og remontering av installasjoner/utstyr nåværende eller tidligere seksjonseiere har montert, slik som sol/vindavskjerming, fliser og innglassinger, skal ved rehabilitering og andre felles tiltak belastes den seksjon installasjonen tilhører.

3-2 Ordensregler

(1) Årsmøtet kan fastsette vanlige ordensregler for eiendommen.

(2) Dyrehold er tillatt så lenge dette ikke er til ulempe for de øvrige brukerne av eiendommen.

4. Parkering

4-1 Sameiets parkeringsplasser

Sameiet/seksjonseierne disponerer parkeringsplass.

4-2 Rettslig disposisjonsrett

Parkeringsplassene befinner seg på sameiets fellesarealer og eies av seksjonseierne i fellesskap.

4-3 Ladepunkt for el-bil o.l.

(1) En seksjonseier kan med samtykke fra styret anlegge ladepunkt for elbil og ladbare hybrider i tilknytning til en parkeringsplass seksjonen disponerer, eller andre steder som styret anviser. Styret kan bare nekte samtykke dersom det foreligger en saklig grunn.

(2) Kostnader til etablering av ladepunkt, vedlikehold og strøm dekkes av den enkelte seksjonseier.

4-4 Parkeringsplasser for personer med nedsatt funksjonsevne

Personer med nedsatt funksjonsevne kan kreve at styret pålegger en annen seksjonseier å bytte parkeringsplass. Bytteretten gjelder bare dersom seksjonseieren med nedsatt funksjonsevne allerede disponerer en parkeringsplass i sameiet. Retten til å bruke en tilrettelagt plass varer så lenge et dokumentert behov er til stede. Retten gjelder bare parkeringsplasser som i vedtak etter plan- og bygningsloven er krevet opparbeidet til bruk av personer med nedsatt funksjonsevne. Denne vedtektsbestemmelsen kan ikke endres uten at samtlige seksjonseiere uttrykkelig sier seg enige. Kommunen har vetorett mot endringen.

5. Vedlikehold

5-1 Seksjonseierens plikt til å vedlikeholde bruksenheten

(1) Seksjonseieren skal vedlikeholde bruksenheten slik at skader på fellesarealene og andre bruksenheter forebygges, og slik at de øvrige seksjonseierne slipper ulemper. Vedlikeholdsplikten omfatter også eventuelle tilleggsdeler. Seksjonseierens vedlikeholdsplikt omfatter slikt som

- a) inventar
- b) utstyr, som vannklosett, varmtvannsbereder, badekar og vasker
- c) apparater, for eksempel brannslukkingsapparat
- d) skap, benker, innvendige dører med karmen
- e) listverk, skillevegger, tapet
- f) gulvbelegg, varmekabler, membran og sluk
- g) vegg-, gulv- og himlingsplater
- h) rør, ledninger, sikringsskap fra og med første hovedsikring eller inntakssikring
- i) vinduer og ytterdører

Seksjonseieren skal vedlikeholde våtrom slik at lekkasjer unngås.

(2) Vedlikeholdet omfatter også nødvendig reparasjon og utskifting av det som er nevnt ovenfor, men ikke utskifting av sluk, vinduer og ytterdører. Seksjonseieren er likevel ansvarlig for utskifting av ødelagte vindusruter, med unntak av nødvendig utskifting av isolerglass.

(3) Seksjonseieren skal rense sluk og holde avløpsrør åpne frem til fellesledningen. Dette gjelder også sluk på balkong eller lignende som ligger til bruksenheten.

(4) Seksjonseieren skal holde bruksenheten fri for insekter og skadedyr.

(5) Vedlikeholdsplikten omfatter ikke reparasjon eller utskifting av tak, bjelkelag, bærende veggkonstruksjoner og rør eller ledninger som er bygget inn i bærende konstruksjoner.

(6) Vedlikeholdsplikten omfatter også utbedring av tilfeldige skader, for eksempel skader som er forårsaket av uvær, innbrudd eller hærverk.

(7) Oppdager seksjonseieren skade i bruksenheten som sameiet er ansvarlig for å utbedre, plikter seksjonseieren straks å sende skriftlig varsel til styret.

(8) Etter et eierskifte har den nye seksjonseieren plikt til å utføre vedlikehold, inkludert reparasjoner og utskifting i henhold til denne bestemmelse. Denne plikten gjelder selv om vedlikeholdet skulle vært utført av den tidligere seksjonseieren.

(9) En seksjonseier som ikke oppfyller vedlikeholdsplikten, skal erstatte tap dette påfører andre seksjonseiere, jf. eierseksjonsloven § 34.

5-2 Sameiets plikt til å vedlikeholde og utbedre fellesarealer m.m.

(1) Sameiet skal holde utvendige og innvendige fellesarealer, inkludert bygningen og felles installasjoner, forsvarlig ved like. Vedlikeholdet skal utføres slik at skader på fellesarealene og de enkelte bruksenhetene forebygges, og slik at seksjonseierne slipper ulemper. Vedlikeholdsplikten omfatter alt som ikke faller inn under den enkelte seksjonseiers vedlikeholdspunkt, jf. punkt 5-1. Vedlikeholdsplikten omfatter også reparasjon og utskifting når det er nødvendig, og utbedring av tilfeldige skader.

(2) Vedlikeholdsplikten omfatter også felles installasjoner som går gjennom bruksenheter, slik som rør, ledninger, kanaler og felles varmeanlegg inklusive radiatorer. Sameiet har rett til å føre nye slike installasjoner gjennom bruksenhetene hvis det ikke skaper vesentlig ulempe for den aktuelle seksjonseieren. Sameiets vedlikeholdspunkt omfatter også utvendig vedlikehold av vinduer.

(3) Sameiets vedlikeholdspunkt omfatter også slikt som utskifting av vinduer, herunder nødvendig utskifting av isolerglass, og ytterdører til boligen eller reparasjon eller utskifting av tak, bjelkelag, bærende veggkonstruksjoner, sluk, samt rør eller ledninger som er bygd inn i bærende konstruksjoner med unntak av varmekabler.

(4) Seksjonseieren skal gi sameiet adgang til bruksenheten for å vedlikeholde, installere og kontrollere installasjoner som nevnt i andre ledd. Kontroll og arbeid i bruksenhetene skal varsles i rimelig tid og gjennomføres slik at det ikke skaper unødvendig ulempe for seksjonseieren eller andre brukere.

(5) Et sameie som ikke oppfyller sin vedlikeholdspunkt, skal erstatte tap dette påfører seksjonseierne gjennom skader på bruksenhetene, jf. eierseksjonsloven § 35.

6. Felleskostnader, pantesikkerhet og heftelsesform

6-1 Felleskostnader

(1) Kostnader med eiendommen som ikke knytter seg til den enkelte bruksenhet, er felleskostnader. Felleskostnader skal fordeles mellom seksjonseierne etter sameiebrøken. Dersom særlige grunner taler for det, kan kostnadene fordeles etter nytten for den enkelte bruksenhet eller etter forbruk.

(2) Dersom de seksjonseierne som berøres uttrykkelig sier seg enige, kan det i vedtektene fastsettes en annen fordeling enn det som følger av (1).

6-2 Betaling av felleskostnader

Den enkelte seksjonseier skal forskuddsvis hver måned betale et akontobeløp som fastsettes av seksjonseierne på årsmøtet, eller av styret, for å dekke sin andel av felleskostnadene. Akontobeløpet kan også dekke avsetning av midler til framtidig vedlikehold, påkostninger eller andre fellestiltak på eiendommen dersom årsmøtet har vedtatt slik avsetning.

6-3 Panterett for seksjonseierens forpliktelse

De andre seksjonseierne har lovbestemt panterett i seksjonen for krav mot seksjonseieren som følger av sameieforholdet, jf. eierseksjonslovens § 31. Pantekravet kan ikke overstige et beløp som for hver bruksenhet svarer til to ganger folketrygdens grunnbeløp på det tidspunktet tvangsdekning besluttet gjennomført. Panteretten omfatter også krav som skulle ha vært betalt etter at det er kommet inn en begjæring til namsmyndighetene om tvangsdekning.

6-4 Seksjonseierens heftelse for sameiets ansvar og forpliktelser utad

Den enkelte seksjonseier hefter for felles ansvar og forpliktelser etter sin sameierbrøk.

7. Pålegg om salg og fravikelse - mislighold

7-1 Mislighold

Seksjonseiers brudd på sine forpliktelser overfor sameiet utgjør mislighold. Som mislighold regnes blant annet manglende betaling av felleskostnader, forsømt vedlikeholdsplikt, ulovlig bruk og brudd på ordensregler.

7-2 Pålegg om salg

Hvis en seksjonseier til tross for skriftlig advarsel vesentlig misligholder sine plikter, kan styret pålegge vedkommende å selge seksjonen, jfr. eierseksjonslovens § 38. Advarselen skal opplyse om at vesentlig mislighold gir styret rett til å kreve seksjonen solgt

7-3 Fravikelse

Hvis seksjonseierens oppførsel medfører fare for ødeleggelse eller vesentlig forringelse av eiendommen, eller seksjonseierens oppførsel er til alvorlig plage eller sjenanse for eiendommens øvrige brukere, kan styret kreve fravikelse av bruksenheten etter tvangsfullbyrdelseslovens kapittel 13.

8. Styret og dets vedtak

8-1 Styret - sammensetning, valg, tjenestetid og vederlag

(1) Sameiet skal ha et styre. Styret skal ha en leder. Styret skal ha 3 til 5 medlemmer, og bør fortrinnsvis bestå av ett medlem fra hvert bygg.

(2) Styremedlemmene tjenestegjør i to år hvis ikke årsmøtet har bestemt noe annet. Styremedlem kan gjenvelges.

(3) Årsmøtet skal velge styret med vanlig flertall av de avgitte stemmene. Styrelederen skal velges særskilt. Styret velger nestleder blant sine medlemmer.

(4) Årsmøtet skal fastsette eventuelt vederlag til styremedlemmene for foregående styreperiode. Styret bestemmer fordelingen av vederlaget.

8-2 Styremøter

(1) Styreleder skal sørge for at styret møtes så ofte som det trengs. Et styremedlem eller forretningsføreren kan kreve at styret sammenkalles.

(2) Styremøtet skal ledes av styrelederen. Er ikke styrelederen til stede, og det ikke er valgt noen nestleder, skal styret velge en møteleder.

(3) Styret er beslutningsdyktig når mer enn halvparten av alle styremedlemmene er til stede. Beslutninger kan treffes med mer enn halvparten av de avgitte stemmene. Står stemmene likt, gjør møtelederens stemme utslaget. De som stemmer for en beslutning, må likevel utgjøre mer enn en tredjedel av stemmene.

(4) Styret skal føre protokoll fra styremøtene. Alle de fremmøtte styremedlemmene skal undertegne protokollen.

8-3 Styrets oppgaver

Styret skal sørge for vedlikehold og drift av eiendommen og ellers sørge for forvaltningen av sameiets anliggender i samsvar med lov, vedtekter og beslutninger på årsmøtet.

8-4 Styrets beslutningsmyndighet

(1) Styret skal ta alle beslutninger som ikke i loven eller vedtektene er lagt til andre organer. Beslutninger som kan tas med et vanlig flertall på årsmøtet, kan også tas av styret om ikke annet følger av lov, vedtekter eller årsmøtets beslutning i det enkelte tilfelle.

(2) Styret kan ikke ta beslutninger eller handle på en måte som er egnet til å gi noen seksjonseiere eller utenforstående en urimelig fordel på andre seksjonseieres bekostning.

8-5 Inhabilitet

Et styremedlem kan ikke delta i behandlingen eller avgjørelsen av noe spørsmål som medlemmet selv eller dennes nærstående har en fremtredende personlig eller økonomisk særinteresse i.

8-6 Styrets representasjonsadgang

(1) Seksjonseierne forpliktes ved underskrift av to styremedlemmer i fellesskap.

(2) Styret har rett til å representere seksjonseierne og forplikte dem med sin underskrift i saker som gjelder seksjonseierens felles rettigheter og plikter. Dette omfatter å gjennomføre beslutninger truffet av årsmøtet eller styret, og rettigheter og plikter som ellers angår fellesareal og fast eiendom. Styret kan også gjøre gjeldende krav seksjonseiere har mot utbyggeren dersom kravet knytter seg til mangler ved fellesarealene eller forsinket ferdigstilling av disse.

9. Årsmøtet

9-1 Årsmøtets myndighet. Mindretallsvern.

(1) Årsmøtet har den øverste myndigheten i sameiet.

(2) Et flertall på årsmøtet kan ikke ta beslutninger som er egnet til å gi noen seksjonseiere eller utenforstående en urimelig fordel på andre seksjonseieres bekostning.

9-2 Tidspunkt for årsmøtet

(1) Ordinært årsmøte skal holdes hvert år innen utgangen av juni. Styret skal på forhånd varsle seksjonseierne om dato for møtet og om siste frist for å innlevere saker som ønskes behandlet.

(2) Ekstraordinært årsmøte skal holdes når styret finner det nødvendig, eller når minst to seksjonseiere som til sammen har minst ti prosent av stemmene, krever det og samtidig oppgir hvilke saker de ønsker behandlet.

9-3 Innkalling til årsmøte

(1) Styret innkaller til årsmøte med et varsel som skal være på minst åtte og høyst tjue dager. Styret kan om nødvendig innkalle til ekstraordinært årsmøte med kortere varsel, men varselet kan aldri være kortere enn tre dager. I begge tilfeller skal det gis skriftlig melding til forretningsføreren:

(2) Innkallingen skjer skriftlig. Som skriftlig regnes også elektronisk kommunikasjon.

(3) Innkallingen skal tydelig angi de sakene årsmøtet skal behandle. Skal årsmøtet kunne behandle et forslag som etter loven eller vedtektene må vedtas med minst to tredjedels flertall av de avgitte stemmene, må hovedinnholdet være angitt i innkallingen.

(4) Saker som en seksjonseier ønsker behandlet i det ordinære årsmøtet, skal nevnes i innkallingen når styret har mottatt krav om det før fristen i vedtektenes punkt 8-2 (1).

9-4 Saker årsmøtet skal behandle

(1) Årsmøtet skal behandle de sakene som er angitt i innkallingen til møtet.

(2) Uten hensyn til om sakene er nevnt i innkallingen, skal det ordinære årsmøtet:

- behandle styrets årsberetning
- behandle og eventuelt godkjenne styrets regnskap for foregående kalenderår
- velge styremedlemmer
- behandle vederlag til styret

(3) Årsberetning, regnskap og eventuell revisjonsberetning skal senest en uke før ordinært årsmøte sendes ut til alle seksjonseiere med kjent adresse. Dokumentene skal dessuten være tilgjengelige i årsmøtet.

(4) Bortsett fra saker som skal behandles av ordinært årsmøte, kan årsmøtet bare ta beslutning om saker som er angitt i innkallingen til møtet. Hvis alle seksjonseiere er til stede på årsmøtet og stemmer for det, kan årsmøtet også ta beslutning i saker som ikke står i innkallingen. At saken ikke er nevnt i innkallingen, er ikke til hinder for at styret beslutter å innkalle til nytt årsmøte for å avgjøre forslag som er fremsatt i møtet.

9-5 Hvem kan delta i årsmøtet

(1) Alle seksjonseiere har rett til å delta på årsmøtet med forslags-, tale-, og stemmerett. Ektefelle, samboer eller annet medlem av husstanden til eieren av en boligseksjon har rett til å være til stede og uttale seg.

(2) Styremedlemmer, forretningsfører, revisor og leier av boligseksjon har rett til å være til stede på årsmøtet og uttale seg. Styreleder og forretningsfører har plikt til å være til stede med mindre det er åpenbart unødvendig eller de har gyldig forfall.

(3) En seksjonseier kan møte ved fullmektig. Fullmakten kan når som helst tilbakekalles. Seksjonseieren har rett til å ta med en rådgiver til årsmøtet. Rådgiveren har bare rett til

å uttale seg dersom et flertall på årsmøtet tillater det. Fullmakten kan ikke angi hva fullmektigen skal stemme.

9-6 Møteledelse og protokoll

(1) Styrelederen leder årsmøtet med mindre årsmøtet velger en annen møteleder. Møteleder behøver ikke å være seksjonseier.

(2) Møtelederen har ansvar for at det føres protokoll over alle saker som behandles, og alle beslutninger som tas på årsmøtet. Møtelederen og minst én seksjonseier som utpekes av årsmøtet blant dem som er til stede, skal underskrive protokollen. Protokollen skal til enhver tid holdes tilgjengelig for seksjonseierne.

9-7 Beregning av flertall og optelling av stemmer på årsmøtet

I årsmøtet har hver seksjon én stemme, og flertallet regnes etter antall stemmer. Ved optelling av stemmer anses blanke stemmer som ikke avgitt. Står stemmene likt, avgjøres saken ved loddtrekning.

9-8 Flertallskrav ved ulike beslutninger på årsmøtet

(1) Beslutninger på årsmøtet tas med vanlig flertall av de avgitte stemmene hvis ikke annet flertallskrav er fastsatt i eierseksjonsloven eller vedtektene. Ved valg kan årsmøtet på forhånd fastsette at den som får flest stemmer skal regnes som valgt. Vedtektene kan ikke fastsette strengere flertallskrav enn det som er fastsatt i loven.

(2) Det kreves et flertall på minst to tredjedeler av de avgitte stemmene på årsmøtet for å ta beslutning om

- a) ombygging, påbygging eller andre endringer av bebyggelsen eller tomten som går ut over vanlig forvaltning og vedlikehold i det aktuelle sameiet
- b) omgjøring av fellesarealer til nye bruksenheter eller utvidelse av eksisterende bruksenheter
- c) salg, kjøp, utleie eller leie av fast eiendom, inkludert seksjoner i sameiet som tilhører eller skal tilhøre seksjonseierne i fellesskap, eller andre rettslige disposisjoner over fast eiendom som går ut over vanlig forvaltning
- d) samtykke til at formålet for én eller flere bruksenheter endres fra boligformål til annet formål eller omvendt
- e) samtykke til resekjonering som nevnt i eierseksjonslovens § 20 annet ledd annet punktum
- g) endring av vedtektene.

9-9 Flertallskrav for særlige bomiljøtiltak

(1) Tiltak som har sammenheng med seksjonseierens bo- eller bruksinteresser, og som går ut over vanlig forvaltning, og som fører med seg økonomisk ansvar eller utlegg for seksjonseierne i fellesskap på mindre enn fem prosent av de årlige felleskostnadene, besluttet med vanlig flertall av de avgitte stemmene på årsmøtet. Hvis tiltaket fører med seg økonomisk ansvar eller utlegg for seksjonseierne i fellesskap på mer enn fem prosent av de årlige felleskostnadene, kreves det flertall på minst to tredjedeler av de avgitte stemmene på årsmøtet.

(2) Hvis tiltakene etter (1) fører med seg et samlet økonomisk ansvar eller utlegg for enkelte seksjonseiere på mer enn halvparten av folketrygdens grunnbeløp på det tidspunktet tiltaket besluttet, kan tiltaket bare gjennomføres hvis disse seksjonseierne uttrykkelig sier seg enige.

9-10 Beslutninger som krever enighet fra alle seksjonseierne

Alle seksjonseiere må, enten på årsmøtet eller på et annet tidspunkt, uttrykkelig si seg enige hvis sameiet skal kunne ta beslutning om

- a) salg eller bortfeste av hele eller vesentlige deler av eiendommen
- b) oppløsning av sameiet
- c) tiltak som medfører vesentlig endring av sameiets karakter
- d) tiltak som går ut over seksjonseierens bo- eller bruksinteresser, uavhengig av størrelsen på kostnaden som tiltaket medfører, og uavhengig av hvor stort økonomisk ansvar eller utlegg tiltaket medfører for de enkelte seksjonseiere.

9-11 Beslutninger som krever samtykke fra seksjonseiere det gjelder

Følgende beslutninger krever samtykke fra de seksjonseiere det gjelder:

- at eierne av bestemte seksjoner plikter å holde deler av fellesarealet vedlike
- innføring av vedtektsbestemmelser som begrenser den rettslige disposisjonsretten over seksjonen
- innføring av vedtektsbestemmelser om en annen fordeling av felleskostnadene enn det som følger av pkt. 6.

9-12 Inhabilitet

Ingen kan delta i en avstemning om

- a) et søksmål mot en selv eller ens nærstående
- b) ens eget eller ens nærståendes ansvar overfor sameiet
- c) et søksmål mot andre eller andres ansvar overfor sameiet dersom egen interesse i saken er vesentlig og kan stride mot sameiets interesser
- d) pålegg eller krav etter eierseksjonsloven §§ 38 og 39 som er rettet mot en selv eller ens nærstående.

Dette gjelder også for den som opptrer ved eller som fullmektig.

10. Forholdet til eierseksjonsloven

For så vidt ikke annet følger av disse vedtekter, gjelder reglene i lov om eierseksjoner av 16.6.2017 nr. 65.



Karmøy kommune

Reguleringsplankart

Eiendom: 123/161/0/15
Adresse: Tjørnahaugvegen 12D
Dato: 12.12.2024
Målestokk: 1:1000



UTM-32

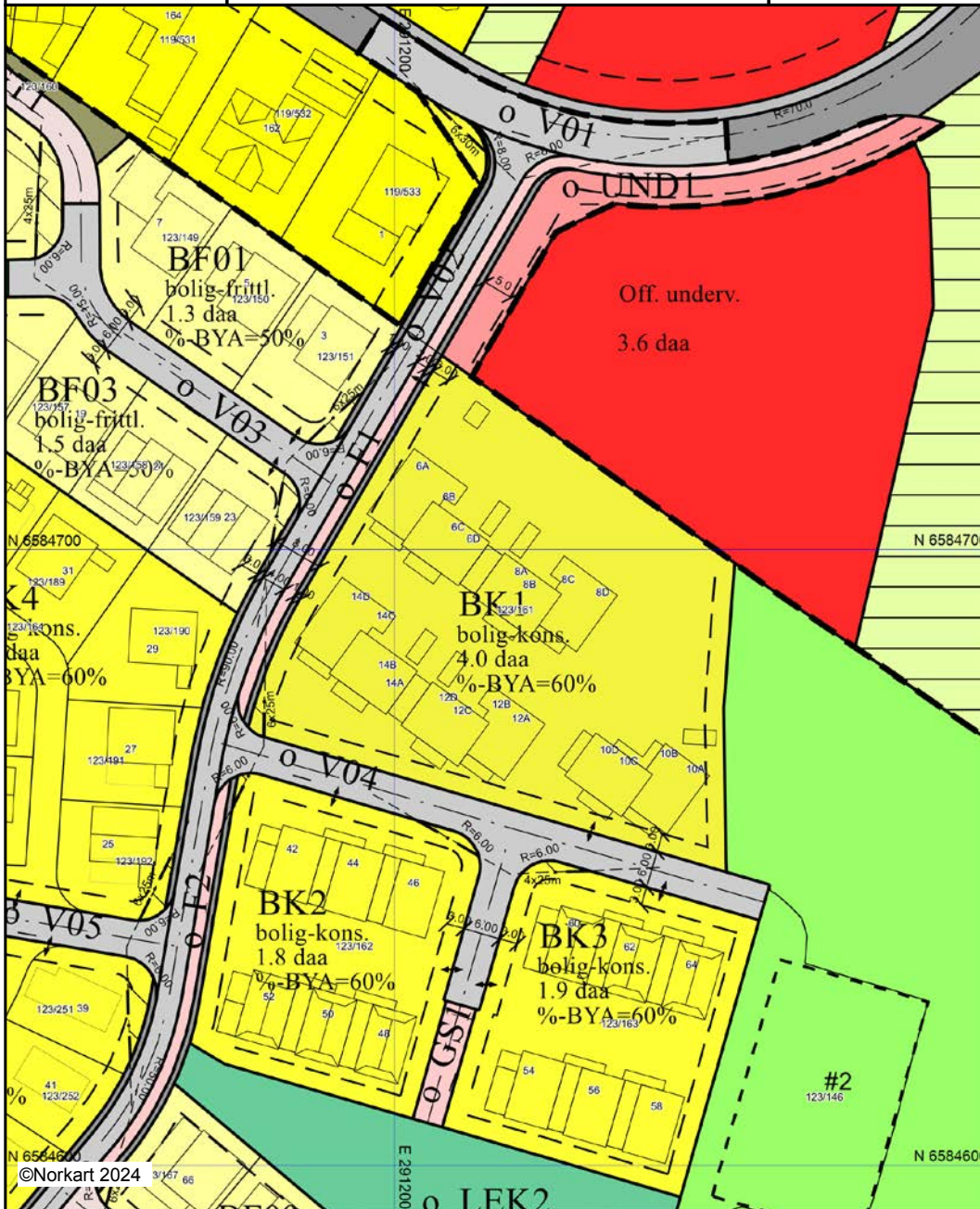

©Norkart 2024

Kartet er produsert fra kommunens beste digitale kartbaser for området og inneholder viktige opplysninger om eiendommen og området omkring. Presentasjonen av informasjon er i samsvar med nasjonal standard. Kartet kan inneholde feil, mangler eller avvik i forhold til kravene i oppgitt standard. Kartet kan ikke benyttes til andre formål enn det formålet det er utlevert til uten samtykke fra kommunen jf. lov om åndsverk.

Søknad om seksjonering

Tinglysingsrekvisenten (kommunen)		
Kommunen skal fylle ut dette feltet og sende skjemaet til Kartverket.		
Kommunens navn	Kommunens adresse	Kontaktperson

1. Opplysninger om innsenderen

Feltet skal fylles ut av den som sender inn søknaden til kommunen. Dette kan være den som eier eiendommen (hjemmelshaveren), men også en advokat eller annen med fullmakt fra hjemmelshaveren(e).

Navn	Fødselsnr./Org.nr.	E-postadresse
Berge Sag og Trelast AS	984046022	bergesag@bergesag.no
Adresse	Postnummer	Poststed
Haukelivegen 676	5582	Ølensvåg
		Telefonnummer

2. Opplysninger om eiendommen

Kommunenr.	Kommunens navn	Gårdsnr.	Bruksnr.	Festenr.
1149	Karmøy	123	161	

3. Hvem eier/fester eiendommen? (Hjemmelshaver(e))

Fødselsnr./Org.nr. (11/9 siffer)	Navn	Eierandel (oppgitt som brøk)
976059999	Berge Sag Boligtomter AS	1/1

4. Søknad (ønsket oppdeling av eiendommen)

Eiendommen søkes oppdelt i etersesjoner slik det fremgår av fordelingslisten nedenfor. Dersom eiendommen ønskes oppdelt i flere enn seksti seksjoner, må du fortsette utfyllingen på søknadens siste side.

S.nr	Seksjonsnummer		Seksjonens formål		Samelebrøk (teller)		Tilleggsareal												
	Formål	Brøk (teller)	Formål	Brøk (teller)	Formål	Brøk (teller)	Formål	Brøk (teller)											
1	B	85	B	13	B	71	B	25											
2	B	71	B	14	B	71	B	26											
3	B	85	B	15	B	71	B	27											
4	B	71	B	16	B	71	B	28											
5	B	71	B	17	B	71	B	29											
6	B	71	B	18	B	75	B	30											
7	B	71	B	19	B	71	B	31											
8	B	71	B	20	B	75	B	32											
9	B	85	B	21				33											
10	B	71	B	22				34											
11	B	85	B	23				35											
12	B	71	B	24				36											
Sum tellere: 1484				Nevner = 1484															

Dato	Innsenderens underskrift
23/8-18	<i>[Handwritten Signature]</i>

Søknad om seksjonering

Tinglysingsrekvirenten (kommunen)		
Kommunen skal fylle ut dette feltet og sende skjemaet til Kartverket.		
Kommunens navn	Kommunens adresse	Kontaktperson

1. Opplysninger om innsenderen			
Feltet skal fylles ut av den som sender inn søknaden til kommunen. Dette kan være den som eier eiendommen (hjemmelshaveren), men også en advokat eller annen med fullmakt fra hjemmelshaveren(e).			
Navn	Fødselsnr./Org.nr.	E-postadresse	
Berge Sag og Trelast AS	984046022	bergesag@bergesag.no	
Adresse	Postnummer	Poststed	Telefonnummer
Haukelivegen 676	5582	Ølensvåg	

2. Opplysninger om eiendommen				
Kommunenr.	Kommunens navn	Gårdsnr.	Bruksnr.	Festenr.
1149	Karmøy	123	161	

3. Hvem eier/fester eiendommen? (Hjemmelshaver(e))		
Fødselsnr./Org.nr. (11/9 siffer)	Navn	Eierandel (oppgis som brøk)
976059999	Berge Sag Boligtomter AS	1/1

4. Søknad (ønsket oppdeling av eiendommen)															
Eiendommen søkes oppdelt i eierseksjoner slik det fremgår av fordelingslisten nedenfor.															
Dersom eiendommen ønskes oppdelt i flere enn seksti seksjoner, må du fortsette utfyllingen på søknadens siste side.															
Seksjonsnummer	Seksjonens formål				Sameiebrøk (teller)				Tilleggsareal						
	B = Boligseksjon (omfatter også fritidsboliger) N = næringsseksjon SB = samleseksjon bolig SN = samleseksjon næring				Her skriver du telleren til seksjonen. Nederst skriver du nevneren, som vil være summen av tellerne til samtlige seksjoner i sameiet.				Fyll ut denne kolonnen hvis seksjonen skal ha tilleggsareal. B = tilleggsareal i bygning G = tilleggsareal i grunn (krever oppmålingsforretning) BG = tilleggsareal i bygning og grunn (krever oppmålingsforretning)						
S.nr	Formål	Brøk (teller)	Tilleggsareal	S.nr	Formål	Brøk (teller)	Tilleggsareal	S.nr	Formål	Brøk (teller)	Tilleggsareal	S.nr	Formål	Brøk (teller)	Tilleggsareal
1	B	85	B	13	B	71		25				37			49
2	B	71	B	14	B	71		26				38			50
3	B	85	B	15	B	71		27				39			51
4	B	71	B	16	B	71		28				40			52
5	B	71	B	17	B	71		29				41			53
6	B	71	B	18	B	75		30				42			54
7	B	71	B	19	B	71		31				43			55
8	B	71	B	20	B	75		32				44			56
9	B	85	B	21				33				45			57
10	B	71	B	22				34				46			58
11	B	85	B	23				35				47			59
12	B	71	B	24				36				48			60
Sum tellere:		1484		Nevner =		1484									

Dato	Innsenderens underskrift
23/8-18	

Fastsatt av Kommunal- og moderniseringsdepartementet med hjemmel i forskrift 17. desember 2017 om bruk av standardisert søknad om seksjonering

Side 1 av 4

5. Nødvendige dokumenter som skal tinglyses samtidig med seksjoneringen

Her skal søker kun gi opplysninger om dokumenter som er nødvendige for at seksjoneringen skal kunne tinglyses, for eksempel dokumenter som inneholder opplysninger om fordeling av opprinnelige sameieandeler.

6. Egenerklæring om at vilkårene i eierseksjonsloven er oppfylt

Hjemmelshaver(ne) erklærer at:

- a) hver seksjonseier har enerett til å bruke en bruksenhet
- b) hver bruksenhets hoveddel er en klart avgrenset og sammenhengende del av en bygning på eiendommen og har egen inngang fra fellesareal, fra naboeiendom eller fra egen tilleggsdel
- c) det er avsatt tilstrekkelig parkeringsareal til å sikre det antallet parkeringsplasser som følger av byggetillatelsen eller plangrunnlaget
- d) seksjoneringen omfatter alle bruksenhetene i eiendommen
- e) seksjoneringen omfatter bare én grunneiendom, festegrunn eller anleggseiendom, eller at kommunen med samtykke fra Kartverket har gjort unntak fra vilkåret
- f) det er fastsatt om den enkelte seksjon skal brukes til boligformål eller annet formål, og bruksformålet er i samsvar med arealplanformålet, eller annen bruk det er gitt tillatelse til
- g) rammetillatelse eller igangsettingstillatelse er gitt dersom seksjoneringen gjelder planlagt bygning eller søknadspliktige tiltak i eksisterende bygg
- h) arealer som andre seksjonseiere trenger tilgang til, og arealer som etter plan- og bygningsloven er avsatt til felles uteoppholdsareal, seksjoneres til fellesareal
- i) det er fastsatt vedtekter.

Hjemmelshaver(ne) er kjent med at det er straffbart å avgi eller benytte uriktig erklæring, jf. straffeloven § 365

7. Egenerklæring om at lovens tilleggsvilkår for seksjonering til bolig er oppfylt

Hjemmelshaver(ne) erklærer at:

- Hver boligseksjon er en lovlig etablert boenhet etter plan- og bygningsloven og har kjøkken, bad og wc innenfor hoveddelen av bruksenheten og at bad og wc er i eget eller egne rom
eller
- boligseksjonen skal brukes til fritidsbolig,
eller
- alle boligene inngår i en samleseksjon bolig

Dato | Innsenderens underskrift

23/08-18



8. Vedlegg som skal følge søknaden

- a) Situasjonsplan over eiendommen som tydelig angir eiendommens grenser, omrisset av bebyggelsen og grensene for eventuelle utendørs tilleggsdeler som skal inngå i bruksenhetene
- b) Plantegninger over etasjene i bygningen, inkludert kjeller og loft. På tegningene skal bruksenhetens arealer og avgrensinger, forslag til seksjonsnummer og bruken av de enkelte rom angis tydelig
- c) Sameiets vedtekter
- d) Rekvisisjon av oppmålingsforretning dersom noen av bruksenhetene har utendørs tilleggsareal
- e) Dokumentasjon på at boligseksjoner oppfyller kravene til å være selvstendige boenheter etter plan- og bygningsloven. Som regel vil slik dokumentasjon fremgå av tillatelse etter plan- og bygningsloven, men også opplysninger fra matrikkelen, tinglyste klausuler eller annet dokument kan tjene som dokumentasjon
- f) Samtykke fra rettighetshaver hvis det er tinglyst urådighetserklæring som går ut på at eiendommen ikke kan disponeres over uten samtykke fra rettighetshaver. Samtykket må være med original signatur
- g) Dersom det er flere hjemmelshavere til eiendommen som skal seksjoneres, skal skjemaet «Fordeling av sameieandeler ved seksjonering» vedlegges.

9. Innsendte plantegninger

Som hjemmelshaver(e) bekrefter jeg/vi at de vedlagte plantegningene stemmer overens med den faktiske planløsningen



10. Underskrifter

Sted og dato Haugesund 23.08.2018	Hjemmelshavers underskrift 	Gjenta navn med blokkbokstaver Rune Selle Pedersen
Sted og dato Haugesund 23.08.2018	Hjemmelshavers underskrift 	Gjenta navn med blokkbokstaver Rolf L. Sjursen
Sted og dato	Hjemmelshavers underskrift	Gjenta navn med blokkbokstaver
Sted og dato	Hjemmelshavers underskrift	Gjenta navn med blokkbokstaver
Sted og dato	Hjemmelshavers underskrift	Gjenta navn med blokkbokstaver
Sted og dato	Hjemmelshavers underskrift	Gjenta navn med blokkbokstaver
Sted og dato	Hjemmelshavers underskrift	Gjenta navn med blokkbokstaver

11. Kommunens saksbehandling

- a) Kommunen har utarbeidet og vedlagt matrikkelkart for utendørs tilleggsdeler
- b) Brev med orientering om vedtaket er sendt til innsenderen (må krysses av)

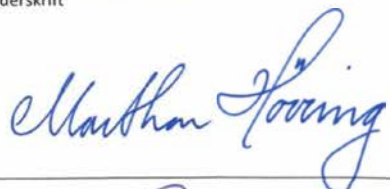
12. Kommunen bekrefter at tillatelse til seksjonering er gitt for (må fylles ut):

Kommunenr. 1149	Kommunens navn KARMOY	Gårdsnr. 123	Bruksnr. 161	Festenr.
Dato 3/10-2018	Underskrift 	Stempel 		
Dato 23/8-18	Innsenderens underskrift 			

Fastsatt av Kommunal- og moderniseringsdepartementet med hjemmel i forskrift 17. desember 2017 om bruk av standardisert søknad om seksjonering

Side 3 av 4

4. Søknad (ønsket oppdeling av eiendommen), fortsettelse.

Eiendommen søkes oppdelt i eierseksjoner slik det fremgår av fordelingslisten nedenfor

Seksjons- nummer	Seksjonens formål			Sameiebrøk (teller)			Tilleggsareal												
	B = Boligseksjon (omfatter også fritidsboliger) N = næringsseksjon SB = samleseksjon bolig SN = samleseksjon næring			Her skriver du telleren til seksjonen. Nederst skriver du nevneren, som vil være summen av tellerne til samtlige seksjoner i sameiet.			Fyll ut denne kolonnen hvis seksjonen skal ha tilleggsareal. B = tilleggsareal i bygning G = tilleggsareal i grunn (krever oppmålingsforretning) BG = tilleggsareal i bygning og grunn (krever oppmålingsforretning)												
S.nr	For- mål	Brøk (teller)	Tilleggs- areal	S.nr	For- mål	Brøk (teller)	Tilleggs- areal	S.nr	For- mål	Brøk (teller)	Tilleggs- areal	S.nr	For- mål	Brøk (teller)	Tilleggs- areal	S.nr	For- mål	Brøk (teller)	Tilleggs- areal
61				85				109				133				157			
62				86				110				134				158			
63				87				111				135				159			
64				88				112				136				160			
65				89				113				137				161			
66				90				114				138				162			
67				91				115				139				163			
68				92				116				140				164			
69				93				117				141				165			
70				94				118				142				166			
71				95				119				143				167			
72				96				120				144				168			
73				97				121				145				169			
74				98				122				146				170			
75				99				123				147				171			
76				100				124				148				172			
77				101				125				149				173			
78				102				126				150				174			
79				103				127				151				175			
80				104				128				152				176			
81				105				129				153				177			
82				106				130				154				178			
83				107				131				155				179			
84				108				132				156				180			
Sum tellere:				Nevner =															

Dato 23/8-18 Innsenderens underskrift 

VEDLEGG 1 AV 13



123/161-Seksjonering 1.etg
Eierseksjonssameiet Tjørnahaugvegen
Snr.1,2,5,6,9,10,13,14,17 og 18
02.10.2018
Målestokk 1:500
Karmøy kommune - Oppmålingskontoret





BF01-3

123/151

123/159
BF03-4



123/162

123/163

REV.	ANT.	REVISJONEN/REVISOR	SGN.	DATE
EIERSEKSJONSAMLET TJØRNHAUGVEGEN			G.NR.	123
			B.NR.	162
SITUASJONSPLAN			KOMMUNE:	Karmøy
TEGN.	M.K.	PROS.JAR.	46088	
GDOKJ			2016-situasjon	
MAL	1 : 500/A3		TEGN.NR.	
DATE	11.08.2017		510	



- SKISSEFORSLAG
- HUSBANK
- BYGGSKØKNAD
- SEKSJONERING
- ARBEIDSTEGNING

VEDLEGG 3 AV 13

VEDLEGG 4 AV 13

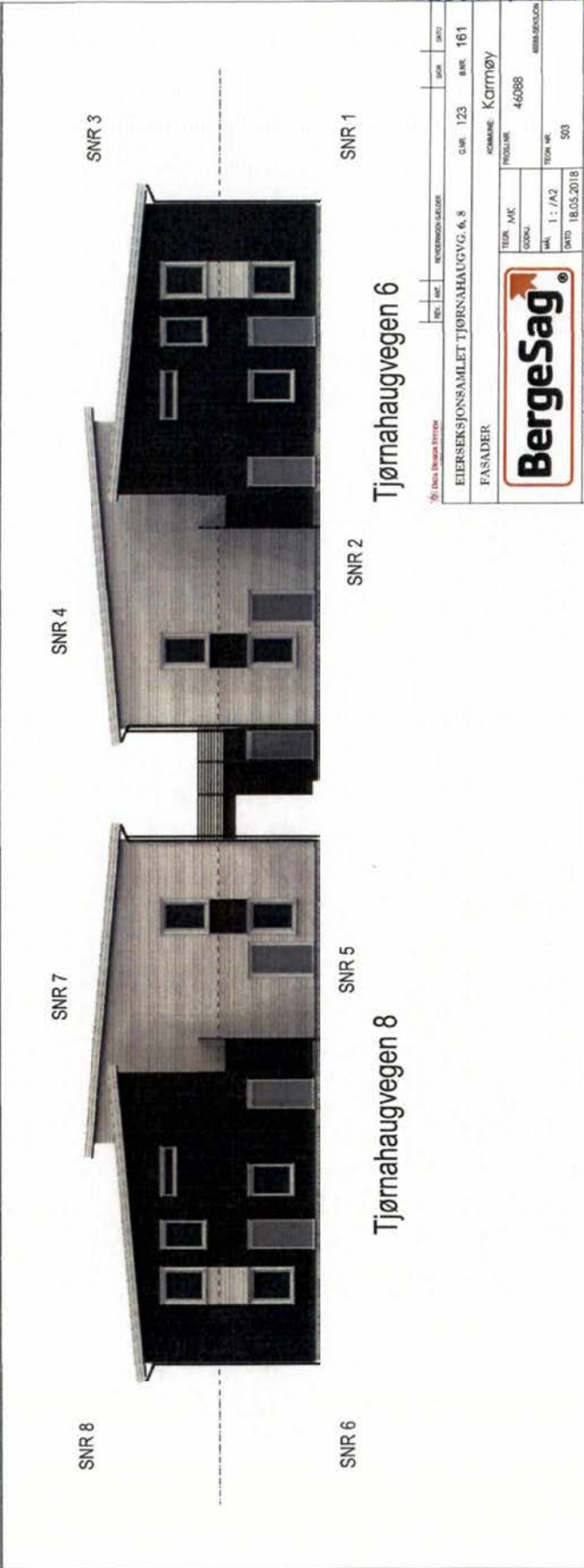
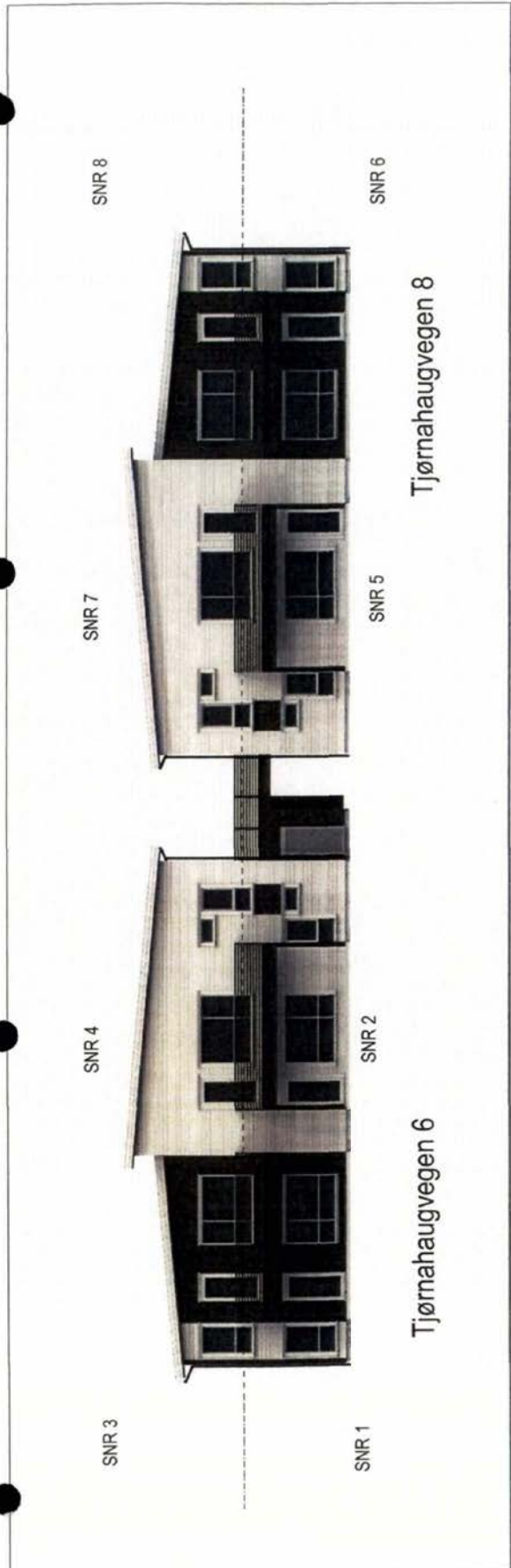

TEK. NO.	REVISJONS-STATUS	DRG.	BYGG
EIERSEKSJONSAMLET TJØRNAHAUGVG. 6, 8	CLM. 123	BAK. 161	
FASADER		KOMMUNE: Karmøy	
TEGN. AKT		PROSJEKT: 46088	
GODK.		46088	
MÅL: 1: / A2		TEGN. NR.	
DATO: 18.05.2018		503	



SEKSJONERING

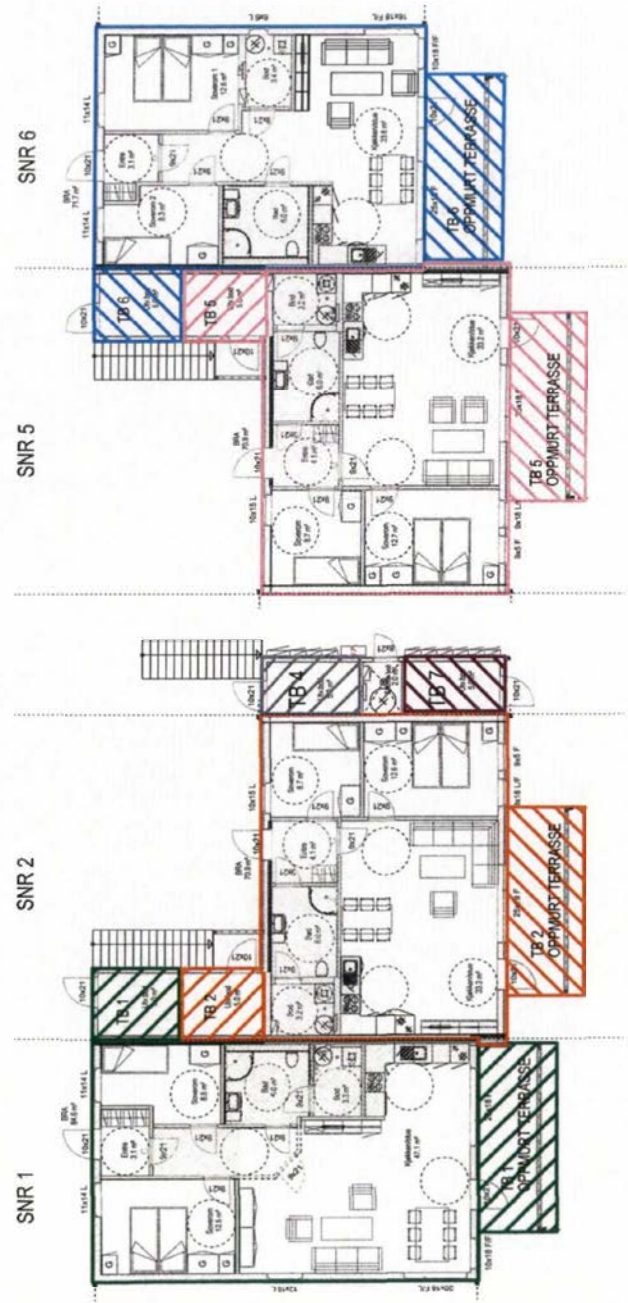

Tjørnahaugvegen 8

Tjørnahaugvegen 6

EIERSEKSJONSAMLET TJØRNHAUGVG. 6, 8		BLK. 123	R.NR. 161
PLAN I ETG		KOMMUNE: Kormøy	
TEGN. MKC	PROSJEKT: 46088	TEGN. NR. 1: 100/A2	4088 SOLUSJON
DATE: 18.05.2018		501	



VEDLEGG 6 AV 13

SEKSJONERING

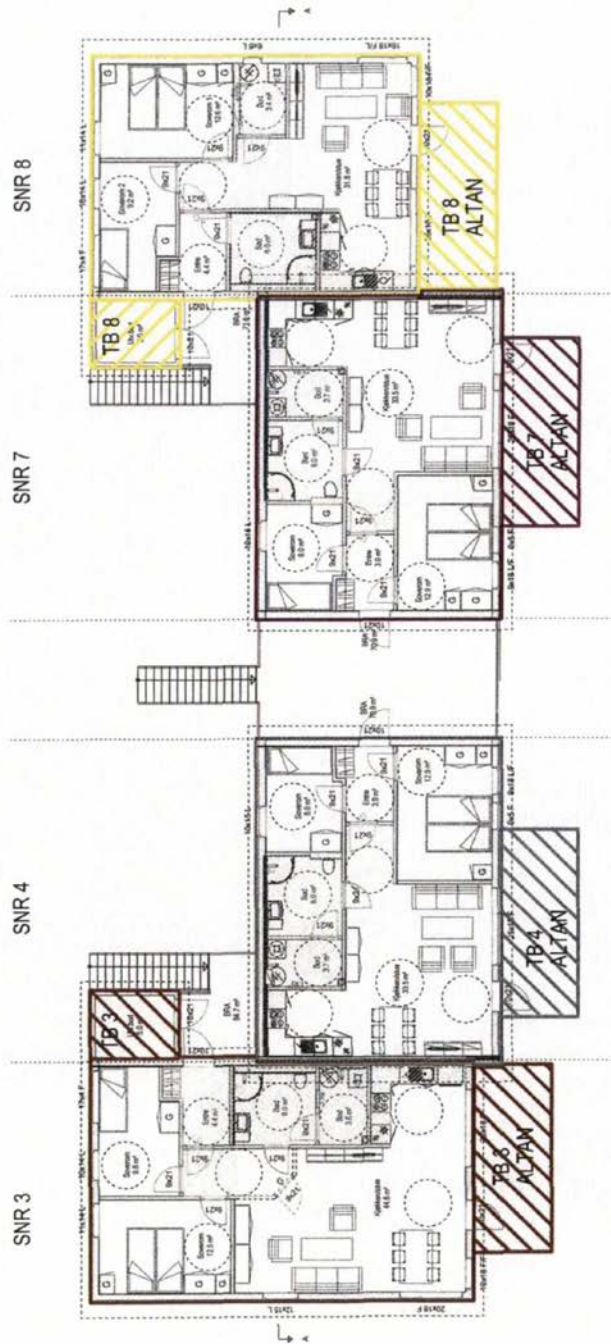

Tjørnahaugvegen 8

Tjørnahaugvegen 6

EIERSEKSJONSAMLET Tjørnahaugvg. 6, 8		BL. NR. 123	BL. NR. 161
PLAN 2 ETG.		KOMMUNE: Karmøy	PROSJEKT NR. 46088
TEK. PAK.	TEK. NR. 1 : 100/A2	TEK. NR.	46088/001
DATE	18.05.2018	DATE	502



VEDLEGG: 7AV13

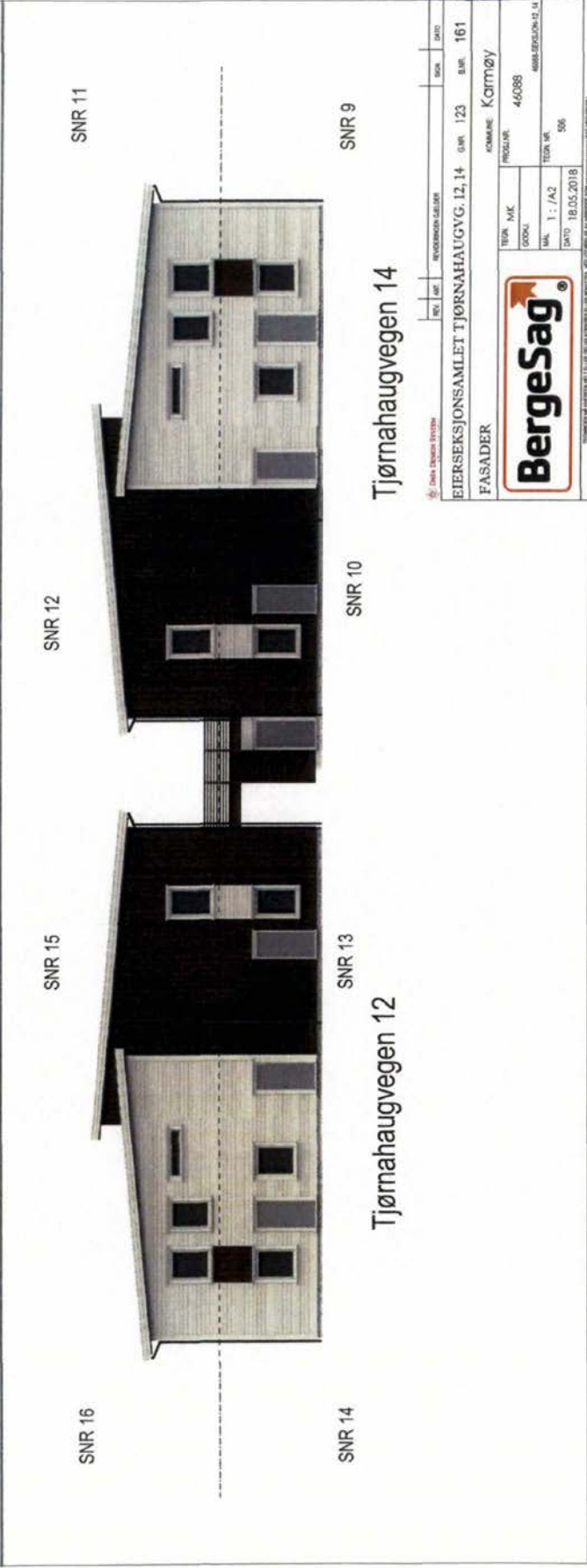
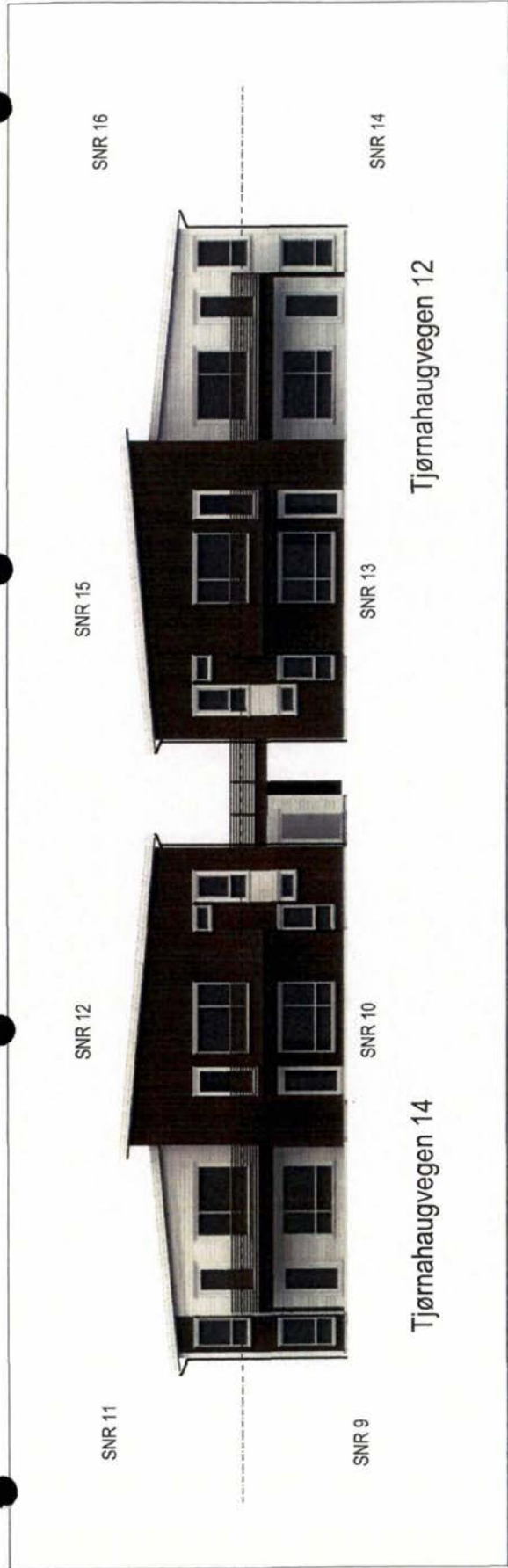

REV.	DET.	REVISJONEN/ÅRSRAP.	SNR	DATE
			123	161

EIERSEKJONSAMLET TJØRNAHAUGVG. 12, 14 GNR. 123 BNR. 161
 FASADER

TEK. NVC	PROSJEKT	KOMMUNE
00001	462088	Kortmøy
MA. 1 : /A2	TEK. NR.	
DATE 18.05.2018	506	

BergeSag
TEKNIKK OG BYGG

SEKSJONERING

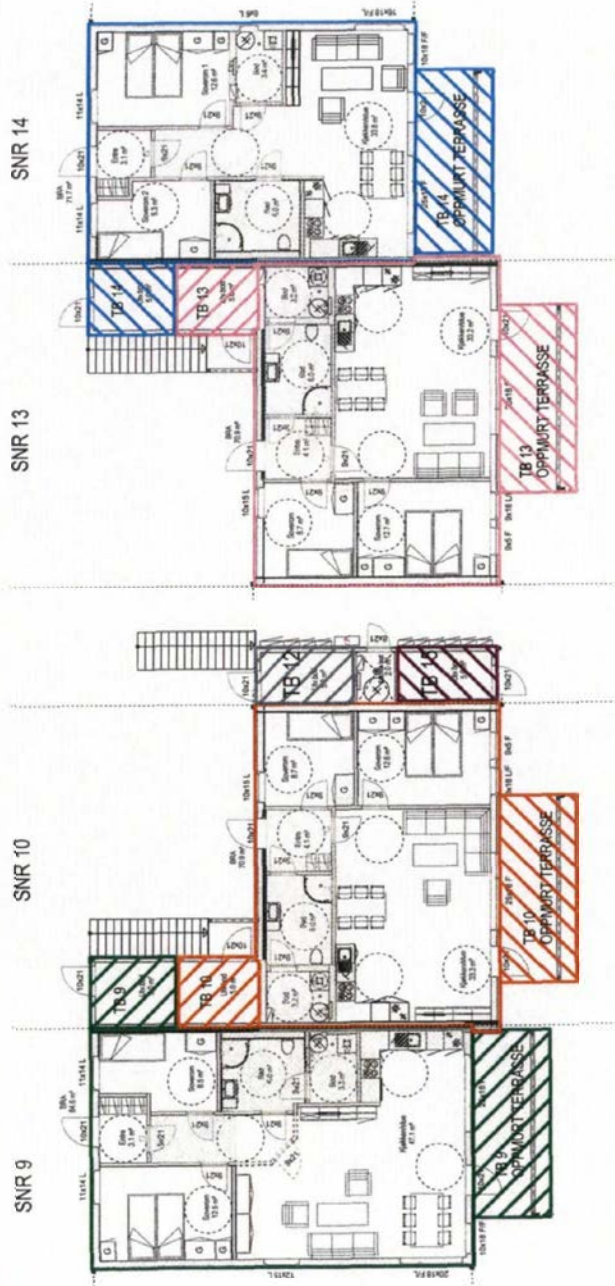

Tjørnahaugvegen 14

Tjørnahaugvegen 12

VEDLEGG: 8 AV 13

REG. ANT.	REGISTRERINGSDATO	SPR.	DRGT
EIERSEKJONSAMLET Tjørnahaugvg. 12, 14 G.nr. 123 B.nr. 161			
PLAN I ETG			
TEGN. PAK	KOMMUNE	KORTNØY	
GOOGL	PROSJEKT	46088	
MA. 1 : 100/A2	TEGN. NR.	4088 SEKJON 12, 14	
DRGT 18.05.2018	504		



SEKSJONERING

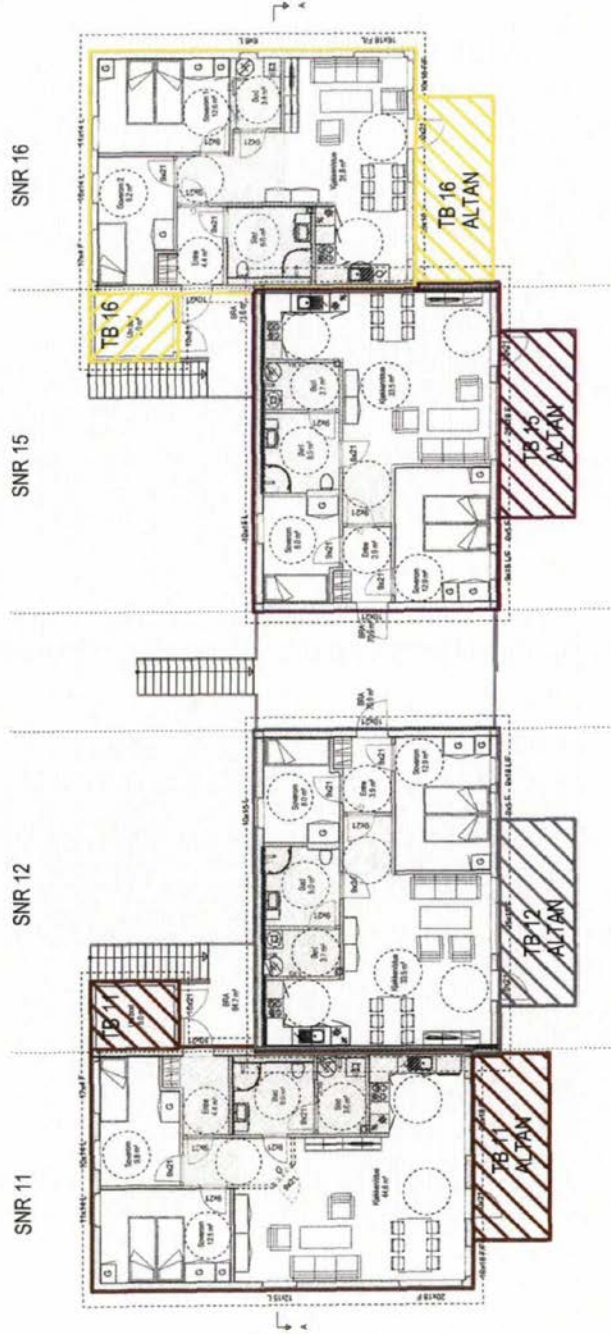

Tjørnahaugvegen 14

Tjørnahaugvegen 12

VEDLEGG: 9 AV 13

REV.	AV	REVISOR/REVISORLEDER	BLK.	DATE
			123	161
EIERSEKSJONSAMLET TJØRNHAUGVG. 12, 14				
PLAN 2 ETG				
			FORMER: Kormøy PROJEKT: 4-0088 TEGN. NR.: 1:100/A2 TEGN. D.: 18.05.2018 TEGN. NR.: 595	

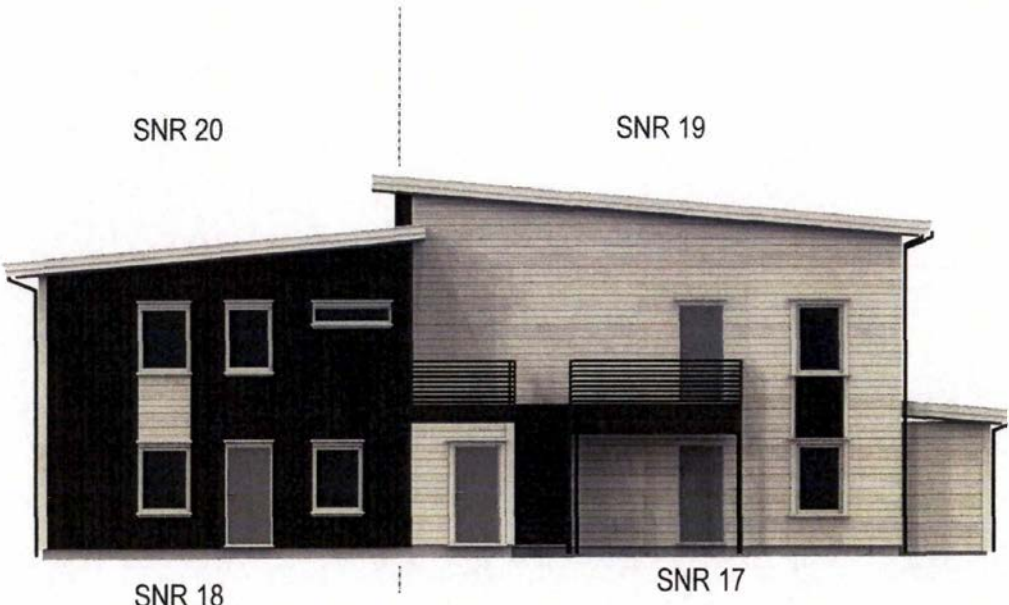

Tjørnahaugvegen 10

DATA DESIGN SYSTEM		REV.	ANT.	REVIDERINGEN GJELDER	SIGN.	DATO
EIERSEKSJONSAMLET TJØRNAHAUGVG. 10		G.NR.	123	B.NR.	161	
FASADER		KOMMUNE: Karmøy				
		TEGN.	MK			
		GODKJ.	PROSJ.NR. 46088			
		MÅL	1 : /A2			
		DATO	18.05.2018			
		TEGN. NR.	509			
<small>TEGNINGEN MÅ HVERKEN HELETT ELLER DELVIS KOPIERES ELLER BENYTTES. VED UTFØRELSE AV ARBEIDET SOM KUNNE VÆRE SKITTEKOPPIERT.</small>						

SEKSJONERING

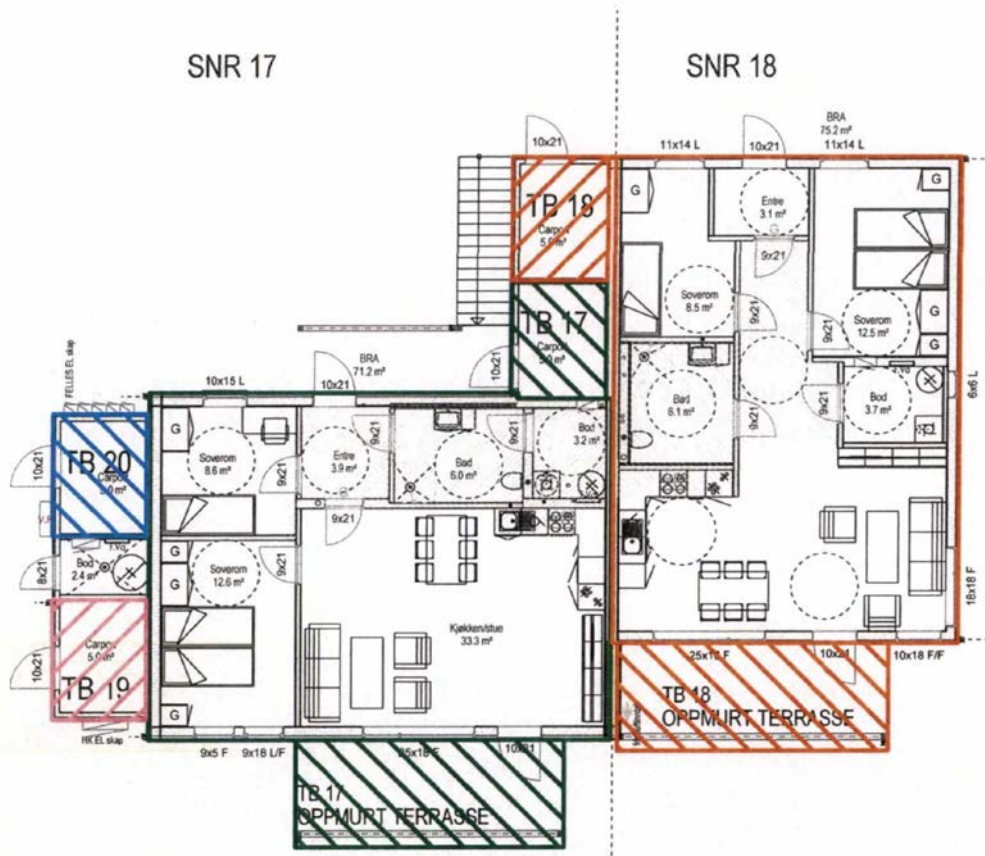

Tjørnahaugvegen 10

REV.	ANT.	REVIDERINGEN GJELDER	SIGN.	DATO
EIERSEKSJONSAMLET TJØRNAHAUGVG. 10		G.NR. 123	B.NR. 161	
PLAN 1 ETG		KOMMUNE: Karmøy		
		TEGN. MK	PROS.J.NR. 46088	
		GODKJ.	46088 - Tjørnahaugvegen 10	
		MÅL 1 : 100/A3	TEGN. NR.	
		DATO 18.05.2018	507	

TEGNINGEN MÅ SVÆRNEKHELT ELLER DELVIS KOPIERES ELLER BENYTTES. VED UTFØRELSE AV ARBEIDET SOM IKKE MEDTARER L.

SEKSJONERING

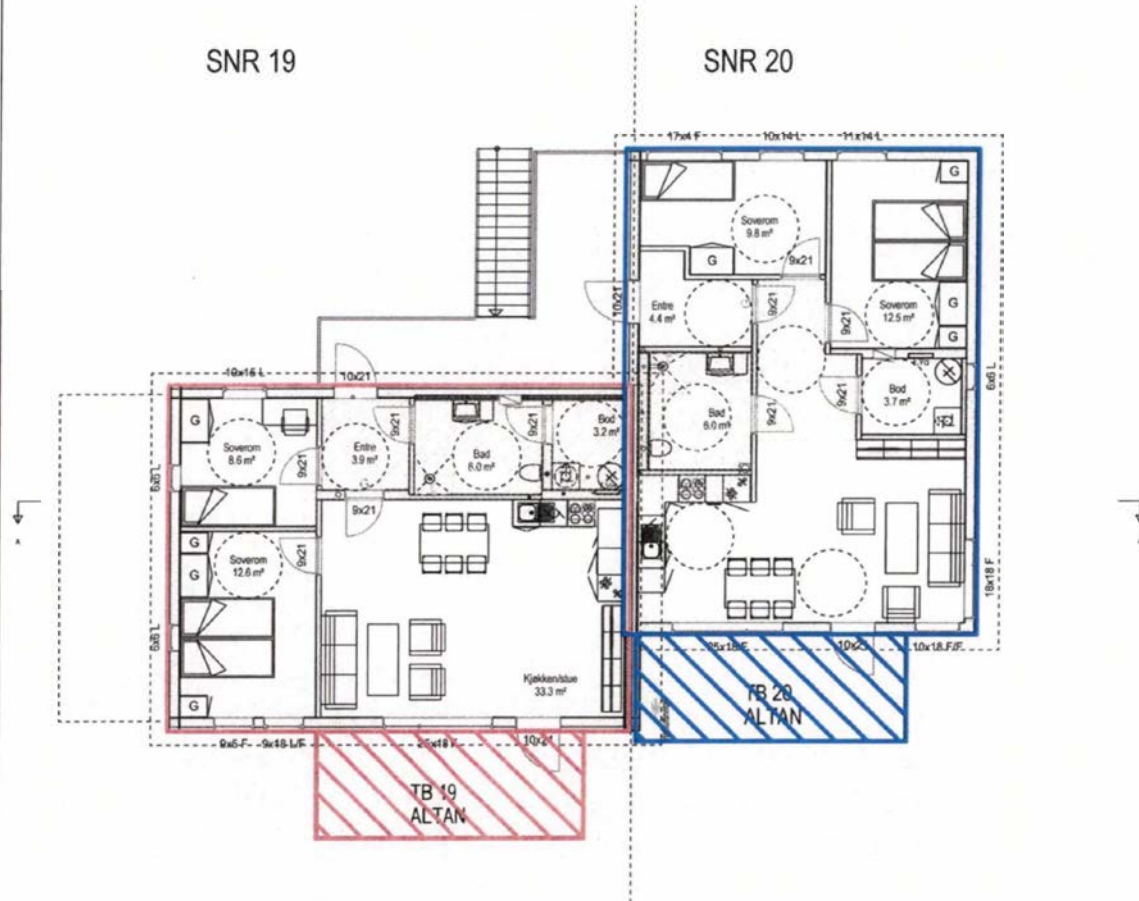

Tjørnahaugvegen 10

REV.	ANT.	REVIDERINGEN GJELDER	SIGN.	DATO
EIERSEKSJONSAMLET TJØRNAHAUGVG. 10		G.NR. 123	B.NR. 161	
PLAN 2 ETG		KOMMUNE: Karmøy		
		TEGN. MK	PROSJ.NR. 46088	
		GODKJ.	46088 - Tjørnahaugvegen 10	
		MÅL 1 : 100/A3	TEGN. NR. 508	
		DATO 18.05.2018		
<small>TEGNINGEN MÅ HVÆREN HELT ELLER DELVIS KOPIERES ELLER BENYTTES VED UTFØRELSE AV ARBEIDET SOM AKKURAT MEDVIRKER I</small>				

VEDLEGG 13 AV 13

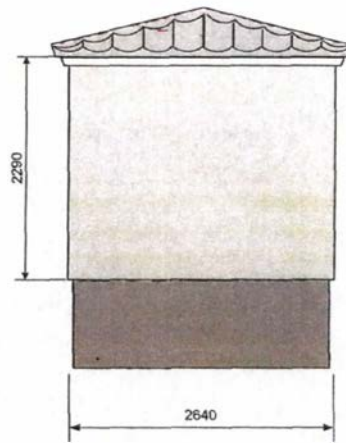
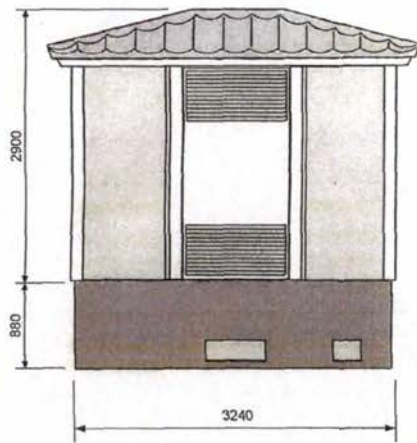
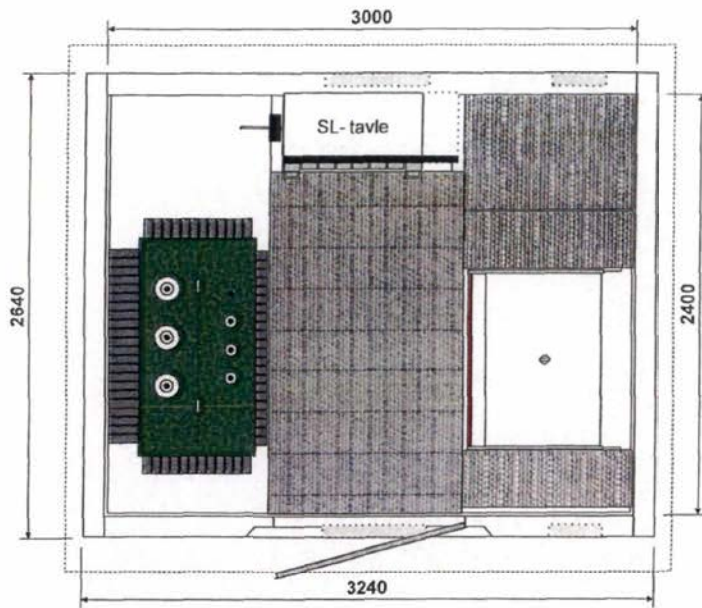

REV.	ART.	REVISJONSBESKRIVELSE	SKISSE	DATE

EIERSEKSJONSAMLET TJØRNAHAUGVG. GNR. 123 BNR. 161

KOMMUNE: Karmøy

TEGN. MJK	PROSJEKT
DRUKK.	
MÅL. 1 : 100/A2	TEGN. NR. 505
DATE 18.05.2018	



VEDTEKTER FOR EIERSEKSJONSSAMEIET TJØRNAHAUGVEGEN

1. Eierseksjonssameiet

Sameiets navn er Eierseksjonssameiet Tjørnahaugvegen.

Sameiet består av eiendommen gnr 123 bnr 161 i Karmøy kommune.

Sameiet består av 20 eierseksjoner (boligseksjoner), med følgende eierbrøker:

Seksjon	Brøk (teller)	Seksjon	Brøk (teller)	Seksjon	Brøk (teller)
1	85	8	71	14	71
2	71	9	85	15	71
3	85	10	71	16	71
4	71	11	82	17	71
5	71	12	71	18	75
6	71	13	71	19	71
7	71	14	71	20	75
Sum (nevner)					1484

Hver seksjon disponerer en utendørs sportsbod og en terrasse/altan, seksjonert som tilleggsdeler bolig.

Parkeringsplasser og annet utendørs areal er seksjonert som fellesareal. Det er anlagt en parkeringsplass pr. seksjon samt gjesteparkeringsplasser.

2. Diskriminering

Det kan ikke settes vilkår for å være sameier som tar hensyn til kjønn, etnisitet, nasjonalt opphav, avstamning, hudfarge, språk, religion eller livssyn. Det kan heller ikke settes vilkår som tar hensyn til seksuell orientering. Slike omstendigheter kan ikke regnes som saklig grunn til å nekte godkjenning av en sameier eller bruker, eller ha vekt ved bruk av eventuell forkjøpsrett.

3. Eierskifte

Seksjonene er fritt omsettelige, men ingen kan erverve mer enn to seksjoner i sameiet.

4. Sameiernes bruksrett

Den enkelte sameier har enerett til bruk av sin bruksenhet og rett til å nytte fellesarealer til det de er beregnet eller vanlig brukt til. Styret bestemmer hvordan fellesarealene skal brukes.

Bruken av bruksenheten og fellesarealene må ikke på en urimelig eller unødvendig måte være til skade eller ulempe for andre sameiere.

Sameiermøtet kan fastsette vanlige ordensregler for eiendommen.

5. Vedlikehold

5.1 Vedlikehold av den enkelte bruksenhet

Den enkelte sameier skal holde bruksenheten forsvarlig ved like slik at det ikke oppstår skade eller ulempe for de andre sameierne. Alt indre vedlikehold av bruksenheten, samt vedlikehold av eventuelt utendørsareal som inngår i bruksenheten, besørges og bekostes av den enkelte sameier.

Den enkelte sameiers vedlikeholdsplikt omfatter også vann- og avløpsledninger fra forgreningspunktet på hovedledningsnettet, sikringsskapet og elektriske ledninger for i bruksenheten, vindusglass, samt utvendige deler av bruksenhetens vinduskarmer, vindusrammer, inngangsdører samt innvendige flater av terrasse.

5.2 Vedlikehold av fellesarealer

Drift og vedlikehold av tomten og fellesarealene og anlegg besørges og bekostes av sameiet. Dette omfatter også stell og renhold mv. Styret er ansvarlig for at nødvendig vedlikehold blir gjennomført.

6. Rettslig rådighet

Den enkelte sameier råder som eier over seksjonen, dog med de unntak som fremgår av eierseksjonsloven og disse vedtekter.

7. Fordeling av felleskostnader og fellesinntekter

Med felleskostnader skal forstås alle kostnader til drift og vedlikehold av eiendommen som ikke knytter seg til den enkelte bruksenhet. Felleskostnader skal deles likt mellom sameierne, med mindre særlige hensyn taler for å fordele kostnaden etter nytten for den enkelte bruksenhet eller etter forbruk.

Den enkelte sameier skal betale akontobeløp fastsatt av sameierne på sameiermøtet til dekning av sin andel av felleskostnadene. Akontobeløpet kan også dekke avsetning av midler til fremtidig vedlikehold, påkostninger eller andre fellestiltak på eiendommen (vedlikeholdsfond). I forbindelse med konstituering av sameiet, skal hver seksjon innbetale et startbeløp til sameiet stor kr 2.500,-.

Inntekter av eiendommen som ikke knytter seg til den enkelte bruksenhet, skal fordeles likt mellom sameierne.

8. Sameiernes ansvar utad

For felles ansvar og forpliktelser hefter den enkelte sameier i forhold til sin sameiebrøk.

Den enkelte sameier hefter ikke for en annen sameiers andel av sameiets forpliktelser. Den enkelte sameier blir således fri ved å betale sin forholdsmessige andel av kravet, selv om kreditoren ikke oppnår dekning hos de øvrige.

9. Sameiermøtet

9.1 Sameiermøtets myndighet

Den øverste myndighet i sameiet utøves av sameiermøtet.

9.2 Flertallskrav og begrensninger i sameiermøtets myndighet

Hver seksjon gir én stemme i sameiermøtet. Ved optelling av stemmer anses blanke stemmer som ikke avgitt.

Med de unntak som følger av loven eller vedtektene fattes alle beslutninger av sameiermøtet med vanlig flertall av de avgitte stemmer. Står stemmene likt, avgjøres saken ved loddtrekning.

Det kreves minst to tredjedeler av de avgitte stemmer i sameiermøtet for vedtak om:

- a) ombygging, påbygging eller andre endringer av bebyggelsen eller tomten som etter forholdene i sameiet går ut over vanlig forvaltning og vedlikehold,
- b) omgjøring av fellesarealer til nye bruksenheter eller utvidelse av eksisterende bruksenheter,
- c) salg, kjøp, bortleie eller leie av fast eiendom, herunder seksjon i sameiet som tilhører eller skal tilhøre sameierne i fellesskap,
- d) andre rettslige disposisjoner over fast eiendom som går ut over vanlig forvaltning,
- e) samtykke til endring av formål for en eller flere bruksenheter fra boligformål til annet formål eller omvendt,
- f) samtykke til reseksjonering som nevnt i eierseksjonsloven § 12 annet ledd annet punktum,
- g) tiltak som har sammenheng med sameiernes bo- eller bruksinteresser og som går ut over vanlig forvaltning og vedlikehold, når tiltaket fører med seg økonomisk ansvar eller utlegg for sameierne på mer enn 5 prosent av de årlige felleskostnader, og
- h) endring av vedtektene (når ikke loven eller vedtektene stiller strengere krav).

Vedtak om salg eller bortfeste av hele eller vesentlige deler av eiendommen, samt vedtak som innebærer vesentlige endringer av sameiets karakter eller begrensninger i den rettslige rådighet, krever tilslutning fra samtlige sameiere.

9.3 Sameiermøte

Alle sameiere har rett til å delta i sameiermøte med forslags-, tale-, og stemmerett. For boligseksjoner har også sameierens ektefelle, samboer eller et annet medlem av sameierens husstand rett til å være til stede og til å uttale seg. Slik møte og uttalelsesrett gjelder også for styremedlemmer, forretningsfører og leier av boligseksjon. Styreleder og forretningsfører har plikt til å være til stede med mindre det er åpenbart unødvendig, eller de har gyldig forfall.

En sameier kan møte ved fullmektig etter skriftlig fullmakt. Fullmakten kan når som helst tilbakekalles. Sameieren har rett til å ta med en rådgiver til sameiermøtet. Rådgiveren har bare rett til å uttale seg til sameiermøtet dersom sameiermøtet gir tillatelse. Avgjørelsen fattes med vanlig flertall.

Ordinært sameiermøte skal holdes hvert år innen utgangen av april.

Ekstraordinært sameiermøte skal holdes når styret finner det nødvendig, eller når minst to sameiere som til sammen har minst en tiendedel av stemmene, krever det og samtidig oppgir hvilke saker de ønsker behandlet.

9.4 Innkalling til sameiermøte

Sameiermøtet innkalles av styret med skriftlig varsel som skal være på minst åtte og høyst tjue dager. Ekstraordinært sameiermøte kan om nødvendig innkalles med kortere varsel som likevel skal være på minst tre dager.

Dersom styret misligholder sin plikt til å innkalle til ordinært eller ekstraordinært sameiermøte kan sameier, styremedlem eller forretningsfører kreve at tingretten snarest og for sameiernes felles kostnad innkaller til møte.

Innkallingen skal bestemt angi de saker som skal behandles i sameiermøtet. Skal et forslag som etter loven eller vedtektene må vedtas med minst to tredjedels flertall kunne behandles, må hovedinnholdet være angitt i innkallingen.

Styret skal på forhånd varsle sameierne om dato for møtet og om siste frist for innlevering av saker som ønskes behandlet. Saker som en sameier ønsker behandlet i det ordinære sameiermøtet, skal nevnes i innkallingen når styret har mottatt krav om det før fristen.

9.5 Hvilke saker sameiermøtet skal og kan behandle

Sameiermøtet skal behandle saker angitt i innkallingen til møtet.

Uten hensyn til om sakene er nevnt i innkallingen skal det ordinære sameiermøtet,

- a) behandle styrets årsberetning,
- b) behandle og eventuelt godkjenne styrets regnskapsoversikt for foregående kalenderår,
- c) velge styrets leder, styremedlemmer og/eller varamedlemmer dersom noen av disse er på valg.

Årsberetning, regnskap og eventuell revisjonsberetning skal senest en uke før ordinært sameiermøte sendes ut til alle sameiere med kjent adresse. Dokumentene skal dessuten være tilgjengelige i sameiermøtet.

Bortsett fra saker som nevnt i pkt a) til c), kan sameiermøtet bare treffe beslutning om saker som er angitt i innkallingen til møtet. At saken ikke er nevnt i innkallingen, er likevel ikke til hinder for at det besluttes innkalt nytt sameiermøte til avgjørelse av forslag som er fremsatt i møtet.

9.6 Møteledelse. Protokoll

Sameiermøtet skal ledes av styrets leder med mindre sameiermøtet velger en annen møteleder, som ikke behøver være sameier.

Det skal under møtelederens ansvar føres protokoll over alle saker som behandles og alle vedtak som gjøres av sameiermøtet. Protokollen skal underskrives av møtelederen og minst én sameier som utpekes av sameiermøtet blant de som er til stede. Protokollen skal til enhver tid holdes tilgjengelig for sameierne.

10. Styret

10.1. Valg av styre

Sameiet skal ha et styre. Styret skal ha tre til fem medlemmer, og bør fortrinnsvis bestå av minst et medlem fra hvert bygg.

Sameiermøtet velger styret med vanlig flertall av de avgitte stemmene. Styrelederen velges særskilt. Bare myndige, fysiske personer kan velges som styremedlem.

Sameiermøtet kan også velge varamedlemmer til styret.

Styremedlem tjenestegjør i to år om ikke annet er bestemt av sameiermøtet.

Når særlige forhold foreligger, har et styremedlem rett til å tre tilbake før tjenestetiden er ute. Styret skal ha rimelig forhåndsvarsel om tilbaketreden. Sameiermøtet kan med alminnelig flertall av de avgitte stemmer vedta å fjerne medlem av styret.

10.2. Styremøter

Styrelederen skal sørge for at styret holder møte så ofte som det er nødvendig. Et styremedlem eller forretningsføreren kan kreve at styret sammenkalles.

Styremøtet skal ledes av styrelederen. Er ikke styrelederen til stede, og det ikke er valgt noen nestleder, skal styret velge en møteleder.

Styret er vedtaksført når mer enn halvparten av alle styremedlemmer er til stede. Vedtak i styret fattes med alminnelig flertall av de avgitte stemmene. Står stemmene likt, er møtelederens stemme utslagsgivende. De som stemmer for et vedtak, må likevel utgjøre mer enn en tredjedel av alle styremedlemmene.

Styret skal føre protokoll over sine forhandlinger. Protokollen skal underskrives av de frammøtte styremedlemmene.

Styreprotokollen skal være tilgjengelig for sameiermøtet.

10.3. Styrets oppgaver

Styret skal sørge for vedlikehold og drift av eiendommen og ellers sørge for forvaltningen av sameiets anleggenger i samsvar med lov, vedtekter og vedtak i sameiermøtet. Styret har, innenfor rammen av sin beslutningsmyndighet, anledning til å treffe alle beslutninger som ikke i loven eller vedtektene er lagt til andre organer.

10.4. Styrets beslutningsmyndighet

Avgjørelser som kan tas av et vanlig flertall i sameiermøte, kan også tas av styret om ikke annet følger av lov eller vedtekter eller sameiermøtets vedtak i det enkelte tilfelle.

11. Forretningsfører

Sameiermøtet kan med alminnelig flertall av de avgitte stemmer vedta at sameiet skal ha en forretningsfører.

Dersom vedtektene ikke bestemmer noe annet, hører det inn under styret å engasjere forretningsfører og andre funksjonærer. Styret er ansvarlig for instruks til sameiets funksjonærer, honorarfastsettelse, tilsyn samt innhenting og avvikling av eksterne oppdragstakere.

12. Inhabilitet

Ingen kan selv eller ved fullmektig eller som fullmektig delta i avstemning i sameiermøte om avtale med seg selv eller nærstående eller om sitt eget eller nærståendes ansvar. Det samme gjelder for avstemning om pålegg om salg eller krav om fravikelse etter vedtektenes pkt 19.

Et styremedlem eller forretningsføreren må ikke delta i behandlingen eller avgjørelsen av noe spørsmål som medlemmet selv eller dennes nærstående har en framtrædende personlig eller økonomisk særinteresse i.

13. Hvem som kan forplikte sameiet utad

Styret representerer sameierne og forplikter dem med sin underskrift i saker som gjelder sameiernes felles rettigheter og plikter, herunder gjennomføringen av vedtak truffet av sameiermøtet eller styret og rettigheter og plikter som angår fellesareal og fast eiendom for øvrig.

I saker som gjelder vanlig forvaltning og vedlikehold, kan forretningsføreren representere sameierne på samme måte som styret.

14. Mindretallsvern

Sameiermøtet, styret eller andre som representerer sameiet, kan ikke treffe beslutning som er egnet til å gi visse sameiere eller andre en urimelig fordel på andre sameieres bekostning.

15. Regnskap

Styret skal sørge for ordentlig og tilstrekkelig regnskapsføring. Regnskap for foregående kalenderår skal legges fram på ordinært sameiermøte.

16. Revisjon

Sameiets regnskap skal revideres av en person valgt av sameiermøtet.

Revisor tjenestegjør inntil annen revisor er valgt.

Revisor har rett til å være til stede i sameiermøte og til å uttale seg.

17. Panterett for sameiernes forpliktelser

De andre sameierne har panterett i seksjonen for krav mot sameieren som følger av sameieforholdet etter reglene i eierseksjonsloven § 25.

18. Bygningsmessige arbeider

Utskifting av vinduer og dører, oppsetting av markiser, endring av fasadebekledning, endring av utvendige farger etc. kan bare skje etter en samlet plan og etter forutgående godkjenning fra styret.

Ombygging, påbygging eller andre endringer av bebyggelsen må ikke utføres uten samtykke fra sameiermøte med to tredjedels flertall etter reglene i eierseksjonsloven § 30 a. Alminnelig forvaltning og vedlikehold på sameiets fellesareal kan godkjennes av styret. Andre bygningsmessige arbeider som skal meldes til bygningsmyndighetene må godkjennes av styret før byggemelding sendes.

Sameier kan ikke sette opp utvendig antenne uten forutgående styregodkjenning.

19. Pålegg om salg og krav om fravikelse

Hvis en seksjonseier til tross for skriftlig advarsel vesentlig misligholder sine plikter, kan styret pålegge vedkommende å selge seksjonen etter reglene i eierseksjonsloven § 26. Slikt varsel skal opplyse om at vesentlig mislighold gir styret adgang til å kreve seksjonen solgt. Frist for utbedring av misligholdet kan ikke sette kortene enn 6 måneder.

Medfører seksjonseierens oppførsel fare for ødeleggelse eller vesentlig forringelse av eiendommen, eller er seksjonseierens oppførsel til alvorlig plage eller sjenanse for eiendommens øvrige brukere, kan styret kreve fravikelse av seksjonen etter reglene i eierseksjonsloven § 27.

20. Eierseksjonsloven

Ved motstrid mellom bestemmelser i vedtektene og fravikelige bestemmelser i eierseksjonsloven, går vedtektsbestemmelsene foran.

21. Overgangsbestemmelser

Frem til samtlige seksjoner er ferdigstilt, gjelder vedtektene så langt de passer. Plikten til å betale felleskostnader gjelder kun ferdigstilte seksjoner. Utbygger er ansvarlig for felleskostnader og startinnbetaling til sameiet for eventuelle usolgte seksjoner.

oooOOOooo

Opprinnelige vedtekter, fastsatt av utbygger pr. seksjonering.



OVERSIKT OVER LØSØRE OG TILBEHØR TIL EIENDOMMEN

Oversikten er utarbeidet av Norges Eiendomsmeglerforbund, Eiendom Norge og Advokatforeningens Eiendomsmeglingsgruppe, og er gjeldende fra 1. januar 2020.

Generelt

Lov om avhending av fast eiendom (avhendingslova/avhl.) av 3. juli 1992 regulerer kjøper og selgers rettigheter og plikter ved overdragelse av fast eiendom og andeler i borettslag.

I henhold til avhl. § 3-4 skal eiendommen, når annet ikke er avtalt, overdras med innredninger og utstyr som etter lov, forskrift eller annet offentlig vedtak skal følge med. Det samme gjelder varig innredning og utstyr som enten er fastmontert eller er særskilt tilpasset bygningen, jf. avhl. § 3-5. Loven inneholder ingen detaljert oversikt over hva som omfattes av «innredning og utstyr», og over hva som skal regnes som «fastmontert eller særskilt tilpasset».

Partene kan fritt avtale hva som skal følge med eiendommen ved salg. Bransjens liste over løsøre og tilbehør som skal følge med eiendommen, er en del av avtalen mellom kjøper og selger dersom ikke annet er opplyst i salgsoppgaven, kjøper har tatt forbehold i bud eller avtale på annen måte er inngått. Der intet annet er avtalt, vil løsøre og tilbehør medfølge slik dette fremkommer av avhl. § 3-4 og § 3-5 og denne oversikt.

Produkter og installasjoner som medfølger overdras uten noen form for garantier, utover eventuell gjenværende leverandørgaranti.

Dersom det er noe i nedenstående liste som ikke finnes på eiendommen, vil det heller ikke medfølge.

- 1. HVITEVARER** medfølger der dette er spesielt angitt i salgsoppgaven.
- 2. HELDEKKENDE TEPPER** følger med uansett festemåte.
- 3. VARMEKILDER**, slik som ovner, kaminer, peiser, varmpumper og panelovner, følger med uansett festemåte. Frittstående biopeiser/varmeovner og terrassevarmere medfølger ikke. Det følger ikke med varmekilder i rom som ikke har vegg- eller fastmonterte varmekilder på visning.
- 4. TV, RADIO OG MUSIKKANLEGG.** TV-antennor og fellesanlegg for TV, herunder parabolantenne, og tunerer/dekoder/tv-boks medfølger der dette eies av selger. Veggmontert TV/flatskjerm med tilhørende festeordning samt musikkanlegg følger ikke med (se også punkt 12).
- 5. BADEROMSINNREDNING/UTSTYR.** Badekar, dusjkabinett, dusjvegger, alle fastmonterte speil og hyller, fastmonterte glass- og håndkleholdere, herunder håndklevarmere samt baderomsinnredning, medfølger.
- 6. GARDEROBESKAP** medfølger, selv om disse er løse. Fastmonterte garderobehyller og knagger medfølger. Innredning i garderobeskap, for eksempel løse eller fastmonterte trådkurver, hyller, stenger og lignende, medfølger.

7. KJØKKENINNREDNING medfølger, herunder også åpne, fastmonterte hyller og løs eller fastmontert kjøkkenøy.

8. MARKISER, PERSIENNER og annen type innvendig og utvendig solskjerming, gardinoppheng, lamellgardiner og liftgardiner medfølger.

9. AVTREKKSIVIFTER av alle slag, samt fastmonterte aircondition/ventilasjonsanlegg, medfølger.

10. SENTRALSTØVSUGER medfølger med komplett anlegg, herunder slange, munnstykke mm.

11. LYSKILDER. Kupler, lysstoffarmatur, fastmonterte "spotlights", oppheng og skinner med spotlights samt utelys og hagebelysning medfølger. Vegglamper, krokhengte lamper, lysekroner, prismelamper og lignende som er koblet til sukkerbit eller stikkontakt følger likevel ikke med.

12. INSTALLERTE SMARTHUSLØSNINGER med sentral som styrer lys, varme, lyd o.l., samt tilhørende trådløse enheter som brytere, sensorer, kameraer, integrerte høyttalere el. medfølger. Enkle lysstyringssystem f.eks. med en sentral som kun styrer lyspærer eller smartpærer montert i sokkel medfølger likevel ikke.

13. UTVENDIGE SØPPELKASSER og eventuelt holder/hus til disse medfølger.

14. POSTKASSE medfølger.

15. UTENDØRS INNRETNINGER slik som flaggstang, fastmontert tørkestativ, samt andre faste utearrangementer som f.eks. badestamp, boblekar/jacuzzi og liknende utendørs kar, lekestue, lekestativ, utepeis, fastmontert trommel til vannslange, medfølger. Guidekabel/avgrensingskabel til robotgressklipper medfølger, men robotgressklipper og ladestasjon for denne medfølger ikke.

16. FASTMONTERT VEGGLADER/LADESTASJON TIL EL-BIL medfølger uavhengig av hvor laderen er montert.

17. SOLCELLEANLEGG med tilhørende teknisk infrastruktur medfølger.

18. GASSBEHOLDER til gasskomfyr og gasspeis medfølger.

19. BRANNSTIGE, BRANNTAU, feiestige og lignende medfølger der dette er påbudt. Løse stiger medfølger ikke.

20. BRANNSLUKNINGSAPPARAT, BRANNSLANGE og RØYKVARSLER medfølger der dette er påbudt. Det er eier og brukers plikt til å se til at utstyret forefinnes på enhver eiendom. Hvis annet ikke er uttrykkelig avtalt, skal dette derfor alltid følge med ved salg av eiendom.

21. SAMTLIGE NØKLER til eiendommen som selger er i besittelse av skal overleveres kjøper på overtakelsen, herunder nøkler til eventuelle boder, uthus, garasjeportåpner e.l. Låses boder, uthus e.l. med hengelås, skal lås og nøkler til disse medfølge.

22. GARASJEHYLLER, bodhyller, lagringshyller og oppheng til bildekk medfølger såfremt de er fastmontert.

Planter, busker og trær som er plantet på tomten, eller fastmonterte kasser og lignende er en del av eiendommen og medfølger i handelen.

HELP Boligkjøperforsikring

Boligkjøperforsikring

- Advokathjelp ved boligkjøpet og i 5 år fremover.
- Er kjøpers motvekt til selgers boligselgerforsikring.
- Gir deg advokathjelp hele veien til rettskraftig dom, om nødvendig.

Boligkjøperforsikring **PLUSS**

- Advokathjelp ved boligkjøpet og i 5 år fremover.
- Er kjøpers motvekt til selgers boligselgerforsikring.
- Gir deg advokathjelp hele veien til rettskraftig dom, om nødvendig.
- Advokathjelp i de viktigste rettsområdene i privatlivet.

PLUSS gir boligeiere sterkt rabattert advokathjelp. Be om råd eller hjelp i retten når du trenger det fra Norges viktigste advokatmiljø for privatpersoner.

PLUSS kan bare tegnes samtidig med boligkjøperforsikringen, og koster kun kr 2 800 i tillegg. **PLUSS** fornyes årlig - om du ønsker det.

Borettslag/aksjeleilighet: Kr 7 200

Selveierleilighet/rekkehus: Kr 10 400

Ene-/tomannsbolig, tomt: Kr 15 100

Rettsområder du får hjelp med

Samboeravtale, ektepakt og arv

Forbrukerkjøp og håndverkertjenester

Utleie og naboforhold

Tomtefeste, veirett og andre servitutter

Plan- og bygningsrett

Skatt ved oppussing, utleie og eiendomssalg

Tilgang til digitale juridiske avtaler via Min side

“Vi unner ingen å stå alene”

Retts skal være rett. For alle.



Boligkjøperforsikring tegnes hos eiendomsmegler senest ved kontraktsgjøring og gir rett til advokathjelp inntil 5 år etter overtakelse. Forsikringen betales som del av oppgjøret ved boligkjøpet. **PLUSS**-dekningen fornyes årlig ved faktura fra **HELP**.

Egenandel kr 4 000 påløper ved takst, tvist eller 10 timer advokatbistand, avhengig av hva som kommer først. Meglerforetaket mottar kr 4 200/4 600/5 000 i kostnadsgodtgjørelse, avhengig av boligtype, samt et tillegg på kr 1 000 ved salg av **PLUSS**.

Vi tar forbehold om pris- og vilkårsendringer. Hvis premien ikke er innbetalt ved overtakelse, vil avtalen bli kansellert. For fullstendig informasjon om dekning og vilkår, se help.no

Har du spørsmål?
Kontakt **HELP** på help.no/minside,
telefon 22 99 99 99
eller epost post@help.no

Retts skal være rett. For alle.



Viktige endringer i avhendingsloven

Den 1. januar 2022 ble avhendingsloven endret på viktige punkter for både kjøper og selger. Samtidig fikk vi en ny forskrift som regulerer jobben en takstmann skal gjøre. Den nye forskriften stiller strengere krav til tilstandsrapportene som er en viktig del av kontrakten ved boligsalg. HELP, landets største advokatmiljø for boligkjøpere, har laget en kort innføring i de nye reglene.

Forbudt å selge bolig “som den er”

Du har kanskje hørt at de fleste brukte boliger har vært solgt «som de er»? Dette forbeholdet innebar at selger fraskrev seg ansvar for skjulte feil og mangler. Det var bare hvis selger hadde holdt tilbake eller gitt uriktig informasjon, eller hvis boligen var i vesentlig dårligere stand at kjøper kunne nå frem med et krav mot selger.

Fra 1. januar 2022 kan ikke selger lenger ta generelle forbehold av «som den er»-typen. Dette betyr at når vi da skal vurdere om en bolig har en mangel, må vi vurdere grundig hva som fremgår av kjøpsavtalen. Med kjøpsavtalen menes alle dokumenter og opplysninger som tilbys før kjøpet, også FINN-annonsen og alle vedleggene til salgsoppgaven. Hvis kjøpsavtalen ikke gir et klart svar (av typen “Det følger egen parkeringsplass med leiligheten” eller “Badet er renoveret av fagfolk”), må vi vurdere hva kjøper kan forvente basert på blant annet eiendommens synlige tilstand, alder, opplysningene som er gitt ved salget, feilenes art, karakter og omfang.

Egenandel

Avhendingsloven har også fått en ny bestemmelse om egenandel. Egenandelen slår først inn når det er påvist at eiendommen har en mangel. Når det er et avvik fra kontrakten som utgjør en mangel, skal oppgjøret reduseres med 10 000 kroner, uavhengig av om utbedringskostnadene er høye eller lave. Dette innebærer blant annet at kjøper ikke kan rette krav mot selger hvis det koster mindre enn 10 000 kroner å utbedre mangelen.

Selv om utbedringskostnadene er høye, kan det likevel tenkes at feil ved boligen ikke utgjør mangler etter loven. Dette avhenger av hva som er avtalt mellom partene, og hva kjøper kan forvente basert på de momentene vi har nevnt over.

Nytt om tilstandsrapporter

Tidligere ble det ikke stilt noen konkrete krav til hva en tilstandsrapport skulle inneholde og hvordan den skulle se ut. Dette hadde som konsekvens at tilstandsrapportene varierte i innhold og kvalitet. I den nye forskriften til avhendingsloven stilles det en rekke krav for at en tilstandsrapport skal regnes som godkjent.



Forts. Viktige endringer i avhendingsloven

Opplysningene i tilstandsrapporten skal gis på en forbrukervennlig måte, og det er beskrevet hva takstmannen skal vurdere og hvordan noen av undersøkelsene skal gjennomføres.

Vi har tro på at kjøpere nå vil få bedre informasjon i forkant av salget og dermed et bedre beslutningsgrunnlag.

Kjøpers undersøkelsesplikt lovfestes

Avhendingsloven har også fått en regel om undersøkelsesplikt for kjøper. Regelen tydeliggjør at kjøperen skal anses å kjenne til forhold som er tydelig beskrevet i tilstandsrapporten eller annen relevant salgsdokumentasjon. Det fremgår av loven at kjøperen ikke kan klage på avvik hvis disse er tydelig beskrevet i salgsdokumentasjonen, uavhengig av om kjøperen faktisk har satt seg inn i denne.

Det er derfor svært viktig at kjøper setter seg godt inn i alle dokumenter og opplysninger som tilbys i forkant av kjøpet. Hvis det er noe du ikke forstår, anbefaler vi at du stiller spørsmål til selger og/eller eiendoms-megler. Dersom det er gitt motstridende opplysninger i salgsdokumentene, må du undersøke hvilke av opplysningene som er korrekte, og eventuelt ta forbehold dersom motstriden ikke avklares. Du kan ikke velge å holde deg til den opplysningen du liker best.

Arealavvik

Avhendingsloven har også fått en ny bestemmelse om arealavvik innendørs. Helt kort betyr endringen at eiendommen har en mangel hvis opplysningene om størrelse i salgsdokumentene ikke er riktig. Det er en forutsetning at avviket utgjør mer enn 2 % og minst én kvadratmeter, og at selgeren ikke godtgjør at opplysningene ikke har hatt betydning for kjøperen.

Viktig for kjøper å være klar over

Advokatene i HELP er fornøyde med regelendringer som bidrar til at kjøper får bedre informasjon. Dette kan redusere antall konflikter i etterkant av boligkjøpet.

Selv om selgers ansvar nå har blitt utvidet, er det ikke slik at alle feil er mangler etter avhendingsloven. Det er påregnelig med noen feil ved boligen på grunn av alder, slitasje, osv., og det som er opplyst ved salget, er naturligvis ikke mangler. Jo eldre boligen er, desto vanligere er det å avdekke feil. Det er svært viktig å lese salgsoppgaven nøye. Hvis det er gitt konkrete risikoopplysninger om bestemte bygningsdeler, er det påregnelig å måtte utbedre disse og denne kostnaden må kjøper dekke selv.

Hvis du har boligkjøperforsikring hos HELP, vil våre advokater hjelpe deg med å vurdere om du kan rette et krav mot selger/selgers boligselgerforsikrings-selskap. Dersom det er sannsynlig at du vil nå frem med et krav, forfølger vi saken for deg til den er løst.

HELP Renteforsikring

Renteforsikring dekker rentekostnader etter skatt og husforsikring for bolig som skal selges, hvis denne ikke er solgt tre måneder etter overtakelse av ny bolig. Forsikringen koster kr 5.900 og gjelder i ett år fra tidspunktet hvor du har overtatt din nye primærbolig og du har markedsført din gamle primærbolig sammenhengende i minst tre måneder.

- Utbetaling gis i inntil ni måneder
- Rentekostnader, samt kostnad til husforsikring dekkes med inntil kr 15.000 per måned
- Gjelder fast eiendom regulert til boligformål og som er registrert som din primærbolig
- Forsikringen gjelder i Norge

Bestilling gjøres av boligkjøper på www.help.no/renteforsikring. Forsikringen må bestilles innen sju dager etter kontraktsignering. Dersom boligen som skal selges allerede er markedsført før budaksept av ny bolig kan forsikring ikke tegnes.

For HELP kundesenter kontakt post@help.no eller tlf. 22 99 99 99.



Bud på 95 % eller mer av prisantydning behandles som at salg har funnet sted, selv om bud avslås, og forsikringsdekningen gjelder da til ny eier overtar (begrenset til 3 måneder etter budaksept). Det gjøres fradrag i erstatningen for eventuelle leieinntekter, skattefradrag på rentekostnader og renter og omkostninger som følge av mislighold av lån. Forsikringen dekker ikke mellomfinansiering eller andre lån som ikke direkte relaterer seg til primærboligen som skal selges. Forsikringen fornyes ikke, og gjelder ikke ved senere flytting. Dersom boligen ikke selges av autorisert megler / advokat gjelder ikke forsikringen. Forsikringen har en karantenetid på tre måneder. Tegning av HELP Renteforsikring tilbys kun til boligkjøpere som har kjøpt bolig gjennom samarbeidende eiendomsmeglerkjede.

**HELP**
Rett skal være rett. For alle.



Et hjem er mer verdt enn et hus, og et hus er mer enn bare vegger.

Det er et sted for å skape gode minner
preget av trivsel, omsorg og trygghet.

For oss som jobber med folks hjem hver
eneste dag, er det naturlig å engasjere oss
sammen med SOS-barnebyer for å gi flere
barn et trygt og godt hjem.

For hvert hjem vi formidler, gir vi derfor
100 kroner til SOS-barnebyers arbeid.

aktiv. +



SOS
BARNEBYER

Forbrukerinformasjon om budgivning

Sist oppdatert med virkning fra 1. januar 2014, i forbindelse med ikrafttredelse av endringer i eiendomsmeglingsforskriften.

Informasjonen er utarbeidet av Forbrukerombudet, Forbrukerrådet, Den Norske Advokatforening ved Eiendomsmeglingsgruppen, Eiendomsmeglerforetakenes Forening og Norges Eiendomsmeglerforbund, på grunnlag av blant annet forskrift om eiendomsmegling § 6-3 og § 6-4.

Nedenfor gis en oversikt over de retningslinjer som forbrukermyndighetene og organisasjonene anbefaler benyttet ved budgivning på eiendommen. Avslutningsvis gis også en kort oversikt over de viktigste rettsreglene tilknyttet budgivning.

Før det legges inn bud på eiendommen oppfordres budgiver til å sette seg inn i all relevant informasjon om eiendommen, herunder eventuell salgsoppgave og teknisk rapport med vedlegg.

Gjennomføring av budgivning

1. På forespørsel vil megler opplyse om aktuelle bud på eiendommen, herunder om relevante forbehold.
2. Alle bud skal inngis skriftlig til megler, som formidler disse videre til oppdragsgiver. Kravet til skriftlighet gjelder også budforhøyelser og motbud, aksept eller avslag fra selger. Før formidling av bud til oppdragsgiver skal megler innhente gyldig legitimasjon og signatur fra budgiver. Kravet til legitimasjon og signatur er oppfylt for budgivere som benytter e-signatur, eksempelvis BankID eller MinID. Med skriftlige bud menes også elektroniske meldinger som e-post og SMS når informasjonen i disse er tilgjengelig også for ettertiden.
3. Et bud bør inneholde eiendommens adresse (eventuelt gnr/bnr), kjøpesum, budgivers kontaktinformasjon, finansieringsplan, akseptfrist, overtakelsesdato og eventuelle forbehold som for eksempel usikker finansiering, salg av nåværende bolig ol. Normalt vil ikke et bud med forbehold bli akseptert før forbeholdet er avklart. Konferer gjerne med megler før bud gis.
4. Megler skal legge til rette for en forsvarlig avvikling av budrunden. I forbrukerforhold (dvs. der oppdragsgiver er forbruker) skal megleren ikke formidle bud med kortere akseptfrist enn kl. 12.00 første virkedag etter siste annonserte visning. Etter denne fristen bør budgivere ikke sette en kortere akseptfrist enn at megler har mulighet til, så langt det er nødvendig, å orientere oppdragsgiver, budgivere og øvrige interessenter om bud og forbehold. Det bør ikke gis bud som diskriminerer eller utelukker andre budgivere. Dersom bud inngis med en frist som åpenbart er for kort til at megleren kan avvikle budrunden på en forsvarlig måte som sikrer oppdragsgiver og interessenter et tilstrekkelig grunnlag for sine handlingsvalg, vil megler fraråde budgiver å stille slik frist.
5. Megleren vil uoppfordret gi sin vurdering av det enkelte bud overfor oppdragsgiveren, når budet er gitt innenfor fristene i punkt 4.
6. Megleren skal så langt det er nødvendig og mulig holde budgiverne skriftlig orientert om nye og høyere bud og eventuelle forbehold. Megler skal så snart som mulig bekrefte skriftlig overfor budgivere at budene deres er mottatt.
7. Etter at handel har kommet i stand, eller dersom en budrunde avsluttes uten at handel er kommet i stand, kan en budgiver kreve kopi av budjournalen i anonymisert form.
8. Kopi av budjournal skal gis til kjøper og selger uten ugrunnet opphold etter at handel er kommet i stand. Dersom det er viktig for budgiver å bevare sin anonymitet, bør budet fremmes gjennom fullmektig.

Viktige avtalerettslige forhold

1. Det eksisterer ingen angrerett ved salg/kjøp av fast eiendom.
2. Når et bud er innsendt til megler og han har formidlet innholdet i budet til selger (slik at selger har fått kunnskap om budet), kan budet ikke kalles tilbake. Budet er da bindende for budgiver frem til akseptfristens utløp, med mindre budet før denne tid avslås av selger eller budgiver får melding om at eiendommen er solgt til en annen (man bør derfor ikke gi bud på flere eiendommer samtidig dersom man ikke ønsker å kjøpe flere enn en eiendom).
3. Selger står fritt til å forkaste eller akseptere ethvert bud, og er for eksempel ikke forpliktet til å akseptere høyeste bud.
4. Når en aksept av et bud har kommet frem til budgiver innen akseptfristens utløp er det inngått en bindende avtale.
5. Husk at også et eventuelt bud fra selger til kjøper (såkalte "motbud"), avtalerettslig er et bindende tilbud som medfører at det foreligger en avtale om salg av eiendommen dersom budet i rett tid aksepteres av kjøper.

For eiendommen:

Adresse: Tjørnahaugvegen 12D
5545 VORMEDAL

Meglerforetak: Aktiv Eiendomsmegling
Saksbehandler: Alexander Kvalevaag Skree

Telefon: 476 52 597
E-post: alexander.k.skree@aktiv.no

Oppdragsnummer:

Undertegnede gir herved følgende bud på ovennevnte eiendom:

Kjøpesum: Kr. _____

Beløp med bokstaver: Kr. _____

+ omkostningert iht. opplysninger i salgsoppgaven

Dette budet er bindende for undertegnede frem til og med den: _____ Kl. _____

Dersom annet ikke er angitt gjelder budet til kl. 15.00 første virkedag etter siste annonserte visning. I forbrukerforhold vil bud med kortere akseptfrist enn til kl. 12.00 første virkedag etter siste annonserte visning ikke bli viderefordlet til selger.

Eventuelle forbehold: _____

Undertegnede er kjent med at selger står fritt til å godta eller forkaste ethvert bud. Likeledes er undertegnede klar over at budet er bindende for budgiver når det er kommet til selgers kunnskap. Handelen er juridisk bindende for begge parter dersom budet aksepteres innen akseptfristen. Undertegnede er kjent med at budjournalen vil bli forelagt kjøper og selger når handel er sluttet.

Ønsket overtakelsesdato: _____

Budet baseres på opplysninger og salgsvilkår som fremkommer av salgsoppgave datert: _____

Kjøpet vil bli finansiert slik:

Låneinstitusjon: _____ Referanse og tlf nr.: _____

Lånt kapital: _____ Kr.: _____

Egenkapital: _____ Kr.: _____

Totalt: _____ Kr.: _____

Egenkapital består av: Salg av nåværende bolig eller fast eiendom Disponibelt kontantbeløp (bankinnskudd)

Jeg gir bud som: Forbruker Ledd i næringsvirksomhet / juridisk person (selskap)

Jeg samtykker til bruk av elektronisk kommunikasjon: Ja Nei

Navn: _____

Navn: _____

Fødselsnr. (11 siffer): _____

Fødselsnr. (11 siffer): _____

Adresse: _____

Adresse: _____

Postnr.: _____ Sted: _____

Postnr.: _____ Sted: _____

Tlf.: _____ E-post: _____

Tlf.: _____ E-post: _____

Dato.: _____ Sign: _____

Dato.: _____ Sign: _____

Kopi av legitimasjon

Kopi av legitimasjon

aktiv.
Tar deg videre