

aktiv.





Fagansvarlig / Eiendomsmegler MNEF

## Nina Katrine Brandt

**Mobil** 934 47 636

**E-post** nina.katrine.brandt@aktiv.no

### Aktiv Eiendomsmegling Kystregionen

Øragata 5, 7200 KYRKSÆTERØRA. TLF. 934 47 636

## Nøkkelinformasjon

**Prisant.:** Kr 2 590 000,-  
**Omkostn.:** Kr 66 100,-  
**Total ink omk.:** Kr 2 656 100,-  
**Selger:** Unni Solvang iht. fullmakt

**Salgsobjekt:** Enebolig  
**Eierform:** Eiet  
**Byggeår:** 1969  
**BRA-i/BRA Total** 173/200 kvm  
**Tomtstr.:** 795.1 m<sup>2</sup>  
**Soverom:** 3  
**Antall rom:** 6  
**Gnr./bnr.** Gnr. 101, bnr. 305  
**Oppdragsnr.:** 1701240077

## Velkommen til Klokkerveien 1

Eiendommen er pent beliggende i et barnevennlig boligområde på Skeiet med gangavstand til både skole, barnehager og idrettsanlegg.

Du kommer inn i entreen i 1. etasje med videre adkomst til kjøkken, stue, 3 soverom, bad og toalett. Fra stua er det utgang til en hyggelig veranda med god plass for hagemøbler, det er også en markterasse i bakkant av huset. I underetasjen er det innredet kjellerstue, vaskekjeller og flere boder. Huset har normal standard ut fra alder, men vedlikehold og oppgraderinger må påregnes.

Hagen er pent opparbeidet med plen, busker og trær. Det er p-plass i garasje og oppstillingsplasser i innkjørsel.

Her bor du med kort vei til sentrum hvor det er et stort utvalg servicetjenester. I nærområdet er det fine friluftsområder både ved sjøen og i fjellet.



## Innhold

Velkommen .....	2
Plantegning .....	4
Om eiendommen .....	23
Tilstandsrapport .....	33
Egenerklæring .....	73
Energiattest .....	76
Byggesøknad .....	82
Reguleringsplan .....	84
Kart .....	87
Tinglyste erklæringer .....	92
Forbrukerinformasjon .....	104
Budskjema .....	105

# Plantegning

## 1. etasje

MIDT NORSK  
TAKST AS

### 7200 Kyrksæterøra - Klokkerveien 1 1. Etasje

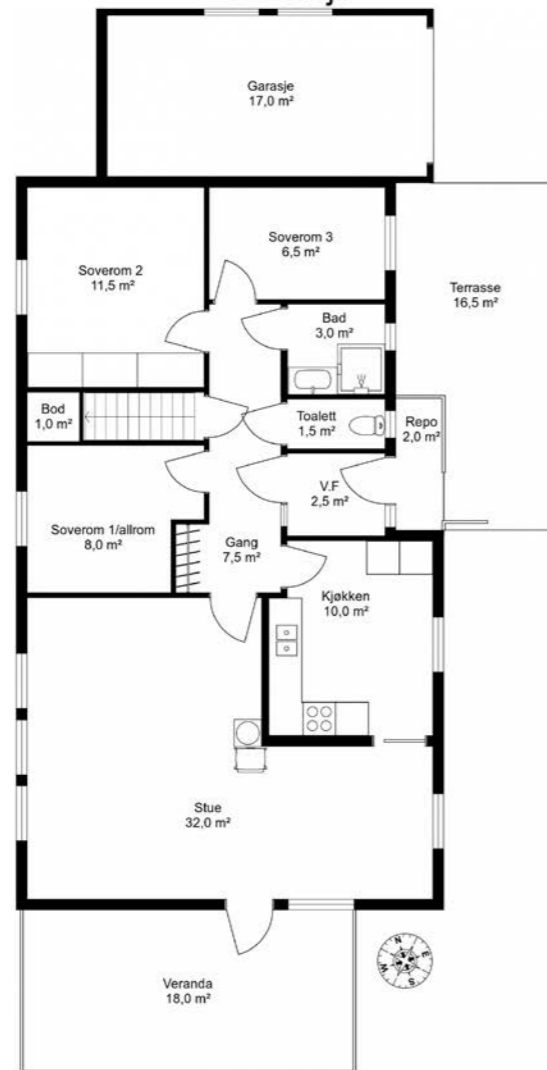

Tegningen er en planskisse og gjør ikke krav på å være korrekt i alle detaljer eller målestokk.

BRA - i er markert med hvitt på plantegningen.  
BRA - e er markert med blått på plantegningen.  
BRA - b er markert med gult på plantegningen.

Plantegningen er ikke i målestokk og noe avvik kan forekomme.  
Megler/selger tar ikke ansvar for evt. feil.

## Kjeller

MIDT NORSK  
TAKST AS

### 7200 Kyrksæterøra - Klokkerveien 1 Kjeller

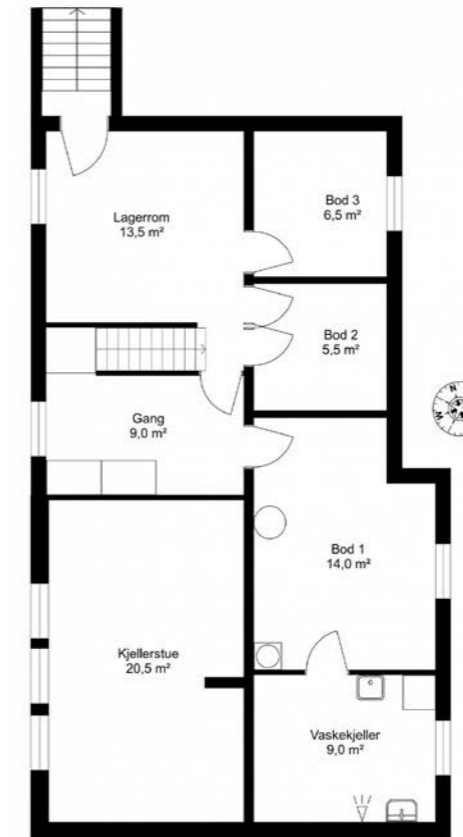

Tegningen er en planskisse og gjør ikke krav på å være korrekt i alle detaljer eller målestokk.

BRA - i er markert med hvitt på plantegningen.  
BRA - e er markert med blått på plantegningen.  
BRA - b er markert med gult på plantegningen.

Plantegningen er ikke i målestokk og noe avvik kan forekomme.  
Megler/selger tar ikke ansvar for evt. feil.





Velkommen inn!

















# Et hjem er mer verdt enn et hus, og et hus er mer enn bare vegger.

Det er et sted for å skape gode minner preget av trivsel, omsorg og trygghet.

For oss som jobber med folks hjem hver eneste dag, er det naturlig å engasjere oss sammen med SOS-barnebyer for å gi flere barn et trygt og godt hjem.

For hvert hjem vi formidler, gir vi derfor 100 kroner til SOS-barnebyers arbeid.

**aktiv.** +  **SOS  
BARNEBYER**

# Notater

---

---

---

---

---

---

---

---

---

---

---

---

---

---

---

---

---

---

---

---

---

---

---

---

# Om eiendommen

## Om boligen

### Areal

BRA - i: 173 m<sup>2</sup>  
BRA - e: 27 m<sup>2</sup>  
BRA totalt: 200 m<sup>2</sup>  
TBA: 36 m<sup>2</sup>

### Enebolig

Bruksareal fordelt på etasje:

Underetasje:

BRA-i: 83 m<sup>2</sup>

Gang m/trapp

Kjellerstue

Vaskekjeller

Bod

Bod 2

Bod 3

Lagerrom

1. etasje:

BRA-i: 90 m<sup>2</sup>

Vindfang

Kjøkken

Stue

Soverom 1/allrom

Soverom 2

Soverom 3

Bod

Trapperom

Bad

Toalettrom

BRA-e: 18 m<sup>2</sup>

Garasje

TBA fordelt på etasje:

1. etasje:

36 m<sup>2</sup>

### Bod

Bruksareal fordelt på etasje:

1. etasje:

BRA-e: 9 m<sup>2</sup>

Bod/Verksted

### Takstmannens kommentar til arealoppmåling

- Åpent areal (TBA): 1. etasje: Terrasse ved inngang, repo og veranda ved stue.

- Terrasse på terreng ved kjellernedgang er ikke oppmålt grunnet snø.

### Tomtetype

Eiet

### Tomtestørrelse

795.1 m<sup>2</sup>

### Tomtebeskrivelse

Eiertomt på ca. 795 kvm. Flat tomt som er beplantet med plen, busker, hekk og trær. Asfaltert i innkjørsel.

Tomtestørrelse/-areal er hentet fra matrikelutskrift (basert på oppmåling i digitalt kart). Det gjøres oppmerksom på at denne type arealangivelse (med tilhørende kart) kan være upresis og at man dermed kan få avvik i både areal og grenser ved en eventuell fremtidig oppmåling. Mangel grunnet avvikende grenser og/eller arealsvikt kan derfor ikke påberopes.

### Beliggenhet

Eiendommen er svært sentralt beliggende på Kyrksæterøra med gangavstand til både skole, barnehage, idrettsanlegg og legesenter.

Det er kort vei til sentrum av Kyrksæterøra hvor du finner et stort utvalg servicetjenester med flere dagligvarebutikker, butikksenter, restauranter, bakeri, treningssenter, bank, frisører, småbåthavn mm.

I nærområdet er det fine friluftsområder både sommer og vinter.

#### **Adkomst**

Se vedlagte kart. Det vil bli satt opp visningsskilt ved fellesvisninger.

#### **Bebyggelsen**

Veletablert boligområde bestående av eneboliger, tomannsboliger og småhus.

#### **Bygningssakkyndig**

Svenn Marius Skålvik

#### **Type takst**

Tilstandsrapport

#### **Byggemåte**

Enebolig med kjeller og 1. etasje. Tilbygget enkel garasje. Støpt plate, betongstein i grunnmur, trebjelkelag, bindingsverk i vegg med utvendig stående og liggende kledning. Koblede vinduer og 2-lags vinduer. Saltak med stålplatedekking. Takrenner med avløp ført til terreng. Terrasse på terreng ved inngang og ved kjellernedgang. Veranda i 1. etasje med utgang fra stue.

#### **Sammendrag selgers egenerklæring**

Tilleggs kommentar: Selger har ikke bebodd eiendommen og har derfor ikke spesifikk kunnskap om den. Det kan derfor være skader og andre forhold ved eiendommen som ikke er spesifikt

opplyst. Kjøper oppfordres derfor til å foreta en særlig grundig undersøkelse av eiendommen, gjerne med bistand av teknisk sakkyndig

#### **Innhold**

Kjeller/underetasje: Gang m/trapp, kjellerstue, vaskekjeller, 3 boder og lagerrom.

1. etasje: Vindfang, kjøkken, stue, 3 soverom, bod, trapperom, bad og toalettrom.

Garasje & frittstående utebod.

#### **Standard**

Kjeller:

Gang: Belegg på gulv, tapet på vegg og slett rupanel i himling. Trapp til 1. etasje. Garderobeskap.

Kjellerstue: Teppe på gulv, panel på vegg og hvite himlingsplater. Vedovn og panelovn på vegg.

Vaskekjeller: Malt betonggulv, panel og malt pusset mur på vegg. Slett rupanel i himling. Stråleovn på vegg. Naturlig ventilering.

Vaskekum, opplegg for vaskemaskin, servant og opplegg for dusj.

Bod: Betonggulv, panel og malt pusset mur på vegg. Slett rupanel i himling. Varmtvannsbereder og hovedstoppekrane.

Bod 2: Betonggulv, malt pusset mur på vegg og slett rupanel i himling.

Bod 3: Belegg på gulv, malt pusset mur på vegg og malt slett rupanel i himling.

Lagerrom: Betonggulv, panel og malt pusset mur på

vegg. Slett rupanel i himling. Utgang til hage.

1. etasje:

Vindfang: Belegg på gulv, malt tapet med malt brystpanel på vegg. Hvite himlingsplater. Hovedinngang.

Gang: Belegg på gulv, malt panel på vegg og hvite himlingsplater. Luke til kryp loft. Garderobeplass.

Kjøkken: Laminatgulv, malt strietapet på vegg og hvite himlingsplater. Panelovn på vegg. Malt profilert kjøkkeninnredning, laminert benkeplate med nedfelt dobbelt vask. Komfyr og delintegrert oppvaskmaskin. Mekanisk avtrekk over kokesone. Flis på vegg over kjøkkenbenk.

Stue: Parkett på gulv, malt tapet og malt panel på vegg. Hvite himlingsplater. Utgang til veranda. Vedovn og varmepumpe.

Soverom 1/allrom: Laminatgulv, malt tapet med malt brystpanel på vegg. Hvite himlingsplater. Panelovn på vegg. Inngang til bod.

Bod: Sponplate på gulv, malte plater på vegg og hvite himlingsplater. Fastmonterte hyller på vegg.

Trapperom: Trapp til kjeller, malte slette plater på vegg og hvite himlingsplater. Sikringsskap.

Soverom 2: Laminatgulv, malt tapet på vegg og hvite himlingsplater. Panelovn på vegg. Plassbygd garderobeskap.

Soverom 3: Belegg på gulv, malt tapet og panel på vegg. Hvite himlingsplater. Panelovn på vegg.

Plassbygd garderobeskap.

Bad: Flis på gulv med gulvvarme, våtromstapet på vegg og hvite himlingsplater. Naturlig ventilering. 90 cm servantskap med heldekkende servant, speil, lysarmatur med stikkontakt, overskap og dusjkabinett.

Toalett: Belegg på gulv, tapet og malt slett brytning på vegg. Hvite himlingsplater. Naturlig ventilering. Panelovn på vegg. Gulvstående toalett.

Eiendommen er gjennomgått av en bygningskyndig og det er utarbeidet en tilstandsrapport. Denne er vedlagt salgsoppgaven. Nedenfor følger informasjon om forhold som har fått TG 2 og TG 3.

Forhold som har fått TG2:

Utvendig > Takteking

Utvendig > Veggkonstruksjon

Utvendig > Takkonstruksjon/Loft

Utvendig > Vinduer

Utvendig > Vinduer - 2

Utvendig > Dører - 2

Utvendig > Balkonger, terrasser og rom under balkonger

Utvendig > Utvendige trapper

Utvendig > Garasje

Innvendig > Overflater

Innvendig > Pipe og ildsted

Innvendig > Innvendige dører

Kjøkken > 1. Etasje > Kjøkken > Overflater og innredning

Kjøkken > 1. Etasje > Kjøkken > Avtrekk

Spesialrom > 1. Etasje > Toalettrom > Overflater og konstruksjon

Tekniske installasjoner > Vannledninger  
Tekniske installasjoner > Avløpsrør  
Tekniske installasjoner > Varmesentral  
Tekniske installasjoner > Varmtvannstank  
Tomteforhold > Fuktsikring og drenering  
Tomteforhold > Grunnmur og fundamenter  
Innvendig > Etasjeskille/gulv mot grunn  
Innvendig > Radon  
Tomteforhold > Utvendige vann- og avløpsledninger

Forhold som har fått TG3:

Utvendig > Nedløp og beslag  
Utvendig > Utvendige trapper - 2  
Innvendig > Rom Under Terreng  
Innvendig > Innvendige trapper  
Våtrom > 1. Etasje > Bad > Generell  
Spesialrom > Kjeller > Vaskekjeller > Overflater og konstruksjon  
Tekniske installasjoner > Elektrisk anlegg

Forhold som ikke er undersøkt:

Utvendig > Balkonger, terrasser og rom under balkonger - 2  
Tomteforhold > Terrengforhold

### **Innbo og løsøre**

Bransjens liste over løsøre og tilbehør legges til grunn for salget dersom ikke annet fremkommer av salgsoppgaven. Listen følger vedlagt salgsoppgaven. Det er full avtalefrihet om hva som skal følge med bolig og fritidsbolig ved salg. Hvis hvitevarer og/eller annet teknisk utstyr medfølger, gis det ingen garantier i forhold til tilstand, funksjonalitet og levetid på disse.

### **Hvitevarer**

Kun hvitevarer som er spesifikt angitt i salgsoppgaven, følger med. Dette gjelder uavhengig av om hvitevaren(e) eventuelt kan anses som integrerte.

### **TV/Internett/Bredbånd**

Selger opplyser at det er innlagt fiber fra Sodvin.

### **Parkering**

Oppstillingsplass på egen tomt, samt garasje.

### **Forsikringselskap**

Gjensidige Forsikring

### **Diverse**

Vedr. byggeår: Byggeåret er basert på opplysninger fra byggesøknad som er tilsendt via kommunepakke.

Det gjøres spesielt oppmerksom på at boligen selges ved fullmektig. Fullmaktshaver har ikke bebodd eiendommen og har ingen kunnskap vedrørende eiendommen og eiendommens beskaffenhet utover det som her fremgår av salgsoppgaven. Kjøper oppfordres til å foreta en særlig grundig besiktigelse, gjerne med bistand fra teknisk sakkyndig.

## **Energi**

### **Oppvarming**

Elektrisk oppvarming. Varmepumpe og vedfyring.

### **Energikarakter**

E

### **Energifarge**

Gul

## **Økonomi**

### **Tot prisant. ekskl. omk.**

Kr 2 590 000

### **Kommunale avgifter**

Kr 24 916

### **Kommunale avgifter år**

2025

### **Info kommunale avgifter**

Renovasjon (via Remidt): 5.125,-

Vann: 9.037,-

Avløp: 6.539,-

Branntilsyn/feieing: 793,-

Eiendomsskatt: 3.422,-

De kommunale avgiftene omfatter vann- og avløpsgebyr, renovasjonsgebyr samt feie- og tilsynsavgift. Det gjøres oppmerksom på at det kan forekomme variasjon i avgiftene som følge av forbruk og eventuelle kommunale endringer av gebyr/avgift.

### **Formuesverdi primær**

Kr 485 171

### **Formuesverdi primær år**

2023

### **Formuesverdi sekundær**

Kr 1 940 682

### **Formuesverdi sekundær år**

2023

### **Andre utgifter**

Utover det som er nevnt under punktet «kommunale avgifter», påløper kostnader til for eksempel strøm, fyring/brensel, forsikring, innvendig/utvendig vedlikehold og abonnement til tv og internett.

### **Tilbud lånefinansiering**

Aktiv Eiendomsmegling samarbeider med sparebankene i Eika Alliansen om formidling av finansielle tjenester. Ta gjerne kontakt med megler for formidling av et uforpliktende tilbud om finansiering. Meglerforetaket kan motta provisjon ved formidling av finansielle tjenester.

## **Offentlige forhold**

### **Eiendommens betegnelse**

Gårdsnummer 101, bruksnummer 305 i Heim kommune.

### **Tinglyste heftelser og rettigheter**

På eiendommen er det tinglyst følgende heftelser og rettigheter som følger eiendommens matrikkel ved overskjøting til ny hjemmelshaver:

5055/101/305:

06.12.1965 - Dokumentnr: 3713 - Rettighet

Rettighetshaver: Sør-Trøndelag Fylkeskommune

Org.nr: 938 634 556

LEIEAVTALE

V/SØR TRØNDELAGE E-VERK

Overført fra: Knr:5055 Gnr:101 Bnr:15

Gjelder denne registerenheten med flere

02.03.1967 - Dokumentnr: 751 - Registrering av grunn

Denne matrikkelenhet opprettet fra:

Knr:5055 Gnr:101 Bnr:15

01.01.2018 - Dokumentnr: 178741 -  
Omnummerering ved kommuneendring  
Tidligere: Knr:1612 Gnr:101 Bnr:305

01.01.2020 - Dokumentnr: 1595190 -  
Omnummerering ved kommuneendring  
Tidligere: Knr:5011 Gnr:101 Bnr:305

#### **Ferdigattest/brukstillatelse**

I følge opplysninger fra kommunen foreligger det verken midlertidig brukstillatelse eller ferdigattest på eiendommen, og plan- og bygningslovens formelle forutsetning for lovlig bruk av eiendommen kan derfor ikke dokumenteres.

Som et utgangspunkt skal det foreligge ferdigattest. Det er innført bestemmelser i plan- og bygningsloven som sier at ferdigattest ikke vil bli gitt for oppførte bygg som er søkt før 1. januar 1998. Det kan dermed ikke søkes om ferdigattest for slike bygg. Dette betyr ikke at ulovlig oppførte bygg blir lovlige, men bare at byggesaken ikke lenger skal avsluttes med ferdigattest. Det skal uansett foreligge midlertidig brukstillatelse. Midlertidig brukstillatelse er en forutsetning for at et tiltak kan tas i bruk.

Det er ikke mottatt byggetegninger. Megler har derfor ikke kunnet kontrollere hvorvidt dagens bygninger og planløsning (herunder formål/bruk) er godkjent eller er i samsvar med eventuelle

godkjente tegninger og tiltak.

Ovennevnte medfører at man ikke vet hvorvidt eiendommen har lovlighetsmangler eller ikke. En konsekvens av lovlighetsmangler kan for eksempel være at kommunen gir pålegg om tilbakeføring av det ulovlige tiltaket. Kommunen kan også innkreve tvangsmulkt frem til manglene er brakt i orden.

Det foreligger en søknad om byggetillatelse datert 27.01.1969 som er stemplet av Hemne Kommunekasse, Kyrksæterøra. Søknadsdokumentet følger som vedlegg til salgsoppgaven.

Vinduer i kjeller klarer ikke å tilfredsstillende kravet til 10% dagslysflete i henhold til dagens krav, men boliger oppført/byggemeldt før 1. juli 2011 kan bruke unntaksregel. Se tilstandsrapport for mer informasjon vedrørende dette.

Kjøper påtar seg risikoen både for fremtidig bruk og eventuelle pålegg relatert til ovennevnte forhold, herunder risikoen for om bruken ikke lar seg godkjenne, og alle kostnader forbundet med dette.

#### **Vei, vann og avløp**

Offentlig.

#### **Regulerings og arealplaner**

Eiendommen ligger i et område regulert til boligformål. Kart fra kommunen og reguleringsplan følger som vedlegg til salgsoppgaven.

#### **Adgang til utleie**

Det er ikke kjent at det foreligger offentligrettslige regler som er til hinder for at hele eiendommen leies

ut.

#### **Verneklasse/SEFRAK**

Ikke relevant for denne eiendommen.

#### **Legalpant**

Kommunen har legalpant i eiendommen for forfalte krav på eiendomsskatt, og kommunale avgifter/gebyrer.

#### **Kommentar konsesjon**

Erverv av eiendommen er konsesjonsfritt.

## Kontraktsgrunnlag

#### **Salgs- og betalingsvilkår**

Eiendommen skal overleveres til kjøper i tråd med det som er avtalt. Det er viktig at kjøper setter seg grundig inn i alle salgsdokumentene, herunder salgsoppgave, tilstandsrapport og selgers egenerklæring. Kjøper anses kjent med forhold som er tydelig beskrevet i salgsdokumentene. Forhold som er beskrevet i salgsdokumentene kan ikke påberopes som mangler. Dette gjelder uavhengig av om kjøper har lest dokumentene. Alle interessenter oppfordres til å undersøke eiendommen nøye, gjerne sammen med fagkyndig, før bud inngis. Kjøper som velger å kjøpe usett, kan som hovedregel ikke gjøre gjeldende som mangel noe kjøper burde blitt kjent med ved undersøkelse av eiendommen, eller som er tydelig beskrevet i salgsdokumentene. Hvis noe trenger avklaring, anbefaler vi at kjøper rådfører seg med eiendomsmegler eller en fagkyndig før det legges inn bud.

Kjøper har krav på at eiendommen er i henhold til avtalen. Hvis det ikke er avtalt noe særskilt, kan

eiendommen ha en mangel dersom den ikke er slik kjøper må kunne forvente ut ifra blant annet boligens alder, type og synlige tilstand. Det samme gjelder hvis det er holdt tilbake eller gitt uriktige opplysninger om eiendommen som ikke er rettet i tide på en tydelig måte, og man må gå ut fra at opplysningen har virket inn på avtalen. En bolig som har blitt brukt i en viss tid, har vanligvis blitt utsatt for slitasje, og skader kan ha oppstått. Slik bruksslitasje må kjøper regne med, og det kan avdekkes enkelte forhold etter overtakelse som gjør utbedringer nødvendig. Normal slitasje og skader som trenger utbedring, er innenfor hva kjøper må forvente, og vil ikke utgjøre en mangel.

Boligen kan også ha en mangel hvis opplyst areal avviker fra faktisk størrelse. Avviket må være minst 2 prosent, og minst 1 kvadratmeter. Det er likevel ikke en mangel dersom selger godtgjør at kjøperen ikke la vekt på opplysningen, jf. avhendingsloven § 3-3 (2).

Ved beregning av et eventuelt prisavslag eller erstatning, må kjøper selv dekke tap/kostnader opp til et beløp på kr 10 000 (egenandel). Egenandel kommer først på tale når det er konstatert mangel ved eiendommen.

Hvis kjøper ikke er forbruker, selges eiendommen "som den er", og selgers ansvar er da begrenset, jf. avhl. § 3-9, første ledd 2. pkt. Avhl. § 3-3 (2) fravikes, og hvorvidt et innendørs arealavvik karakteriseres som en mangel vurderes etter avhl. § 3-8. Informasjon om kjøpers undersøkelsesplikt, herunder oppfordringen om å undersøke eiendommen nøye, gjelder også for kjøpere som ikke anses som forbrukere. Med forbrukerkjøp menes kjøp av eiendom når kjøperen er en fysisk person som ikke hovedsakelig handler som ledd i

næringsvirksomhet.

#### **Overtakelse**

Overtakelse etter nærmere avtale med selger.

Dersom annet ikke avtales, sendes skjøte/hjemmelsdokument for tinglysning i etterkant av overtakelse.

#### **Budgivning**

Budgivning i forbrukerforhold

Budgivere oppfordres til å legge inn bud elektronisk. Dette gjøres på eiendommens hjemmeside på aktiv.no, ved å bruke «Gi bud»-knappen. Ved elektronisk budgivning, samtykker budgiver til elektronisk kommunikasjon. Eiendomsmegler skal legge til rette for en forsvarlig avvikling av budrunden og kan ikke videreformidle bud med en kortere akseptfrist enn kl. 12.00 første virkedag etter siste annonserte visning. Etter klokken 11:30 anbefaler vi akseptfrist på minimum 30 minutter. Bud bør legges inn i god tid før konkurrerende buds akseptfrist utløper. For øvrig henvises til forbrukerinformasjon om budgivning i salgsoppgaven. Oppdragsgiver er oppfordret til å ikke ta imot bud direkte fra budgiver, men å henvise budgiver videre til megler. Som kjøper vil du få forelagt kopi av budjournal. Alle bud vil bli gjort kjent for kjøper og selger i handelen. Øvrige budgivere kan be om å få en kopi av budjournal i anonymisert form.

Budgivning utenfor forbrukerforhold

Budgivere oppfordres til å legge inn bud elektronisk. Dette gjøres på eiendommens hjemmeside på aktiv.no, ved å bruke «Gi bud»-knappen. Ved

elektronisk budgivning, samtykker budgiver til elektronisk kommunikasjon. Det anbefales at hvert bud har en akseptfrist som muliggjør en forsvarlig avvikling av budrunden. Vi anbefaler minimum 30 minutter akseptfrist. Oppdragsgiver er oppfordret til å ikke ta imot bud direkte fra budgiver, men å henvise budgiver videre til megler.

Opplysningene i salgsoppgaven er godkjent av selger. Alle interessenter oppfordres imidlertid til grundig besiktigelse av eiendommen, gjerne sammen med fagmann før bud inngis.

#### **Omkostninger kjøpers beskrivelse**

2 590 000 (Prisantydning)

Omkostninger

64 750 (Dokumentavgift)

260 (Panteattest kjøper)

545 (Tinglysningsgebyr pantedokument)

545 (Tinglysningsgebyr skjøte)

15 100 (Boligkjøperforsikring – fem års varighet (valgfritt))

2 800 (Boligkjøperforsikring Help Pluss - ett års varighet (valgfritt))

66 100 (Omkostninger totalt)

81 200 (med Boligkjøperforsikring - fem års varighet)

84 000 (med Boligkjøperforsikring inkludert ett år med Help Pluss)

2 656 100 (Totalpris. inkl. omkostninger)

2 671 200 (Totalpris. inkl. omkostninger (med Boligkjøperforsikring - fem års varighet))

2 674 000 (Totalpris. inkl. omkostninger (med Boligkjøperforsikring inkludert ett år med Help Pluss))

Regnestykket forutsetter at det kun tinglyses ett pantedokument og at eiendommen selges til prisantydning. Det tas forbehold om endringer i offentlige avgifter/gebyrer.

#### **Omkostninger kjøpers beløp**

Kr 66 100

#### **Betalingsbetingelser**

Med mindre annet er avtalt forutsettes det at kjøpesum inkludert omkostninger er innbetalt og disponibelt på meglerforetakets klientkonto innen overtakelse. Kjøpesummen skal innbetales fra norsk finansinstitusjon og/eller fra kjøpers egen konto i norsk finansinstitusjon.

Det forutsettes av skjøtet tinglyses på ny eier, med mindre det er tatt andre forbehold i budgivningen.

#### **Hvitvaskingsreglene**

Megler har plikt til å gjennomføre kundetiltak. Hvis kjøper ikke bidrar til at megler får gjennomført kundetiltak og dette fører til at transaksjonen ikke kan gjennomføres eller blir forsinket, misligholder kjøper avtalen. Etter 30 dager er misligholdet vesentlig. Dette gir selger rett til å heve og gjennomføre dekningsalg for kjøpers regning.

#### **Personopplysningsloven**

Personopplysninger blir behandlet i samsvar med personopplysningsloven.

#### **Boligselgerforsikring**

Selger har tegnet boligselgerforsikring som dekker selgers ansvar etter avhendingsloven begrenset

oppad til MNOK 14. I den forbindelse har selger utarbeidet en egenerklæring som kjøper bør gjøre seg kjent med før budgivning.

Det gjøres spesielt oppmerksom på at boligen selges av fullmektig. Megler gjør særlig oppmerksom på at fullmektig ikke har bebodd den eiendom som legges ut for salg. Fullmektig har derfor ikke spesifikk kunnskap om eiendommen, og har i begrenset grad kunnet supplere og/eller kontrollere opplysningene i denne salgsoppgaven. Det kan i denne sammenheng eksistere feil og skader på eiendommen som ikke er spesifikt opplyst. Kjøper oppfordres til å foreta en særlig grundig besiktigelse, gjerne med bistand av teknisk sakkyndig.

#### **Boligkjøperforsikring**

Vedlagt i salgsoppgaven følger informasjon om Boligkjøperforsikring og Boligkjøperforsikring Pluss fra HELP Forsikring AS. Boligkjøperforsikring er en rettshjelpsforsikring som gir trygghet og profesjonell juridisk hjelp dersom det oppdages uventede feil eller mangler ved boligen de neste fem årene. Boligkjøperforsikring Pluss har samme dekning som boligkjøperforsikring, med tillegg av fullverdig advokathjelp på viktige rettsområder i privatlivet. Boligkjøperforsikring Pluss betales årlig. Les mer om begge forsikringene i vedlagte materiell eller på help.no. Det gjøres oppmerksom på at boligkjøperforsikring kun kan tegnes av forbruker. Meglerforetaket mottar kr 4 200/4 600/5 000 i kostnadsgodtgjørelse, avhengig av boligtype, samt et tillegg på kr 1 000 ved salg av Boligkjøperforsikring Pluss.

#### **Meglers vederlag**

Det er avtalt fastpris på kr. 45.000,- for



gjennomføring av salgsoppdraget.

Tlf: 934 47 636

I tillegg er det avtalt at oppdragsgiver skal dekke:

1 000 Gebyr for betalingsutsettelse

14 500 Markedspakke

4 750 Oppgjørshonorar

1 300 Søk eiendomsregister og elektronisk signering

12 500 Tilretteleggingsgebyr

2 500 Visninger per stk.

500 Tinglysningsgebyr pantedokument med urådighet

6 000 Utlegg fotograf

3 943 Utlegg kommunale opplysninger

19 363 Utlegg takst/tilstandsrapport

240 Utlegg utskrift av heftelser/servitutter (avg. fritt) pr stk

Totalt kr: 81 350

Dersom handel ikke kommer i stand eller oppdraget sies opp, har megler krav et rimelig vederlag stort kr. 10.000,- for utført arbeid.

#### Oppdragsansvarlig

Nina Katrine Brandt

Fagansvarlig / Eiendomsmegler MNEF

nina.katrine.brandt@aktiv.no

Tlf: 934 47 636

#### Ansvarlig megler

Nina Katrine Brandt

Fagansvarlig / Eiendomsmegler MNEF

nina.katrine.brandt@aktiv.no

Tlf: 934 47 636

Kystregionen Eiendomsmegling AS, Øragata 5  
7200 KYRKSÆTERØRA

#### Salgsoppgavedato

24.01.2025

# Tilstandsrapport

 Enebolig

 Klokkerveien 1, 7200 KYRKSÆTERØRA

 HEIM kommune

 # gnr. 101, bnr. 305

Sum areal alle bygg: BRA: 200 m<sup>2</sup> BRA-i: 173 m<sup>2</sup>



Befaringsdato: 07.01.2025

Rapportdato: 22.01.2025

Oppdragsnr.: 20704-1493

Referansenummer: CH6378

Autorisert foretak: Midt Norsk Takst AS

Sertifisert Takstingeniør: Svenn Marius Skålvik

Vår ref: Svenn Marius Skålvik



Rapporten kan brukes i inntil ett år etter befaringsdatoen, og kan ikke gjenbrukes ved flere boligsalg i denne perioden. For eiendomsoverdragelser fra 1.1.2024, må selger sørge for at areal i rapporten er oppdatert og følger ny bransjestandard for areal. Skjer det endringer, oppstår skader også videre på boligen, bør du som selger be om oppdatert rapport.

## Norsk takst

Norsk takst er bransjeorganisasjonen for landets bygningssakkyndige og takstforetak, med om lag 1400 sertifiserte medlemmer fordelt på omtrent 1000 bedrifter. I boligomsetningen regnes takstrapportene som et helt avgjørende element i den informasjonen som gjøres tilgjengelig for kjøper. Årlig leverer medlemmene rundt 120.000 slike takster. Det gir unik oversikt over norske boliger, og bidrar til at alle oppdrag kan utføres med utgangspunkt i erfaringsbasert kvalitet.



Det stilles høye krav til utdanning, sertifisering og yrkesetikk. Norsk takst er opptatt av at boligomsetningen skal være trygg, og legger vekt på å opptre uavhengig av andre bransjeaktører. Bygningssakkyndige fakturerer sine tjenester uten hensyn til hvilken pris som oppnås, og skal heller ikke på annen måte ha noen egeninteresse knyttet til handelen.

Uavhengighet og god fagkunnskap har over tid bygget troverdighet og tillit. Både selger og kjøper skal kunne stole på bygningssakkyndiges vurderinger. For tilfeller der det likevel skulle oppstå misnøye med utført arbeid, har vi sammen med Forbrukerrådet etablert en klagenemnd.

Norsk takst har en sentral rolle i utviklingen av norske standarder, regler og profesjonsprinsipper, og representerer bransjen i alle relevante internasjonale fora. Dette sikrer at norske bygningssakkyndige tidlig kan tilpasse seg krav og bransjetrender fra utlandet, samtidig som takseringsfaget får en norsk stemme på verdensbasis. Organisasjonen bidrar i næringspolitisk sammenheng, og har vært en pådriver for å sikre at lover og regler gir trygghet for forbrukerne i boligomsetningen.

## MIDT NORSK TAKST AS

Vi er et takstfirma med kontor i Oppdal, Rennebu, Tynset og Heim Kommune.

Firmaet ble startet av 3 erfarne takstingeniører i 2022.

Midt Norsk Takst sitt mål er at det skal falle naturlig inn og bestille tjenester på grunn av kompetanse og leveringsdyktighet.

Med mange års erfaring fra bygg og anleggsbransjen innehar firmaet en solid kompetanse hva angår bygningsmessige forhold.

Firmaet skal være en foretrukken part i alle tenkelig oppdrag tilknyttet de tjenester de leverer.

Forretningsområdet er Trøndelag, Møre og Romsdal og Innlandet.



Rapportansvarlig

*Svenn Marius Skålvik*

Svenn Marius Skålvik

Uavhengig Takstingeniør

sms@mntakst.no

915 36 411



Klokkerveien 1, 7200 KYRKSÆTERØRA  
Gnr 101 - Bnr 305  
5055 HEIM

Midt Norsk Takst AS  
Våglandsvegen 481  
6683 VÅGLAND



## Dette trenger du å vite om tilstandsrapporten



### Hva er en tilstandsrapport?

En tilstandsrapport beskriver synlige skader/avvik eller tegn på skader/avvik på boligen. Rapporten fremhever vanligvis ikke positive egenskaper ved boligen.



### Hva vurderer en bygningssakkyndig?

Den bygningssakkyndige vurderer boligen ut fra hva man kan forvente av en bygning av samme alder og type. Vurderingen gjøres som regel mot hvordan det var vanlig å bygge og regler som gjaldt da boligen ble oppført (søknadstidspunktet). Forhold som er vanlige for bygningens alder, slik som slitasje etter normal bruk regnes ikke som avvik.



### Hva inneholder tilstandsrapporten?

Den bygningssakkyndige undersøker rom og bygningsdeler slik det kommer frem av [Forskrift til avhendingsloven](#). Tilstandsrapporten inneholder bare avvik som den bygningssakkyndige kan se eller kontrollere med enkle hjelpemidler. Det gjøres ikke nærmere undersøkelser slik som åpning av vegger eller andre bygningsdeler. I vegg mot våtrom og rom under terreng kan det borres et hull for å gjøre enkle undersøkelser slik som fuktspøk.

## Når du kjøper en brukt bolig

Når du kjøper en brukt bolig, er det viktig å være oppmerksom på at dette ikke kan sammenlignes med å kjøpe en ny bolig. Måten boligen ble bygget på kan være annerledes enn i dag. Bygninger svekkes over tid, og utsettes for slitasje blant annet på grunn av bruk og vær og vind. Mange boliger fornyes helt eller delvis, noen i flere omganger, eller det oppføres tilbygg. Særlig for boliger som er pusset opp eller endret, er det viktig å merke seg at fornyelse av overflater ikke nødvendigvis betyr at bygningsdeler under er forbedret.

## Vurdering mot byggeår

Den bygningssakkyndige vil vurdere boligen mot hvordan det var vanlig å bygge og regler som gjaldt da bygningen ble oppført (søknadstidspunktet). Den bygningssakkyndige ser etter avvik som har betydning for og som reduserer boligens funksjon og verdi, og som kommer frem av Forskrift til avhendingslova. Noen rom og bygningsdeler slik som bad og vaskerom, og forhold som gjelder sikkerhet mot brann, rekkverk og trapper osv., vil den bygningssakkyndige vurdere mot dagens regelverk. Etter dagens regelverk vil disse kunne få en tilstandsgrad 2 eller 3 uten at det nødvendigvis er krav om at avviket må utbedres.

## Tilstandsrapporten beskriver ikke hele boligen

### BYGNINGSSAKKYNDIGE SER FOR EKSEMPEL IKKE PÅ

- vanlig slitasje og normal vedlikeholdstilstand
- bagatellmessige forhold som ikke påvirker bygningens bruk eller verdi vesentlig
- etasjeskillere
- tilleggsbygg slik som garasje, bod, anneks, naust også videre
- utvendige trapper
- støttemurer
- skjulte installasjoner
- installasjoner utenfor bygningen
- full funksjonstesting av el- og VVS-installasjoner
- geologiske forhold og bygningens plassering på grunnen
- bygningens planløsning
- bygningens innredning
- løstørre slik som hvitevarer
- utendørs svømmebasseng og pumpeanlegg
- bygningens estetikk og arkitektur
- bygningens lovlighet (bortsett fra bruksendringer, brannceller og forhold som åpenbart kan påvirke helse, miljø og sikkerhet)
- fellesarealer (med mindre boligeier har vedlikeholdsplikt for fellesarealer og dette er kjent for bygningssakkyndig, eller fellesarealet har en særlig tilknytning til boligen).

© iVerdi 2023 © Norsk takst 2023

Malen til denne rapporten, inkludert standardtekstene fra Norsk takst, er vernet etter åndsverkloven og kan kun benyttes av medlemsforetakene i Norsk takst og av takstingeniører som er sertifisert i slikt foretak, samt av kunder hos iVerdi og studenter hos NEAK. For andre aktører er eksemplarframstilling av malen og standardtekster, som utskrift og annen kopiering til bruk som grunnlag for tilsvarende rapporter, bare tillatt når det er hjemlet i lov (kopiering til privat bruk, sitat o.l.) eller avtale med Norsk Takst ([Forside](#)) eller iVerdi ([Hjem-iVerdi](#)).

Utnyttelse i strid med lov eller avtale kan medføre erstatnings- og straffansvar.

Oppdragsnr.: 20704-1493

Befaringsdato: 07.01.2025

Side: 3 av 40

## Dette trenger du å vite om tilstandsrapporten

### Tilstanden vurderes med ulike tilstandsgrader

Tilstanden gir uttrykk for en gitt forventet tilstand, blant annet vurdert ut fra alder og normal bruk. Ved Tilstandsgrad 0 (TG0) og Tilstandsgrad 1 (TG1) gir den bygningssakkyndige normalt ingen begrunnelse for valg av tilstandsgrad. Grunnen er at bygningen eller bygningsdelen da bare har normal slitasje. Ved skjulte konstruksjoner kan alder alene avgjøre tilstandsgrad. Når bygningssakkyndige anbefaler tiltak, for eksempel utbedringer, må brukeren av rapporten vurdere om tiltakene er nødvendige og lønnsomme. Når den bygningssakkyndige velger tilstandsgrad, baseres vurderingen på faste kriterier som følger av gjeldende bransjestandard for Teknisk tilstandsanalyse ved omsetning av bolig og Forskrift til avhendingslova.



#### TILSTANDSGRAD 0, TG0: INGEN AVVIK

Bygningsdelen skal være tilnærmet ny, ikke vise tegn på slitasje og det skal være lagt frem dokumentasjon på faglig god utførelse. Det er ingen merknader til delen.



#### TILSTANDSGRAD 1, TG1: MINDRE AVVIK

Bygningsdelen skal bare ha normal slitasje, og straktiltak skal ikke anses som nødvendig. Graden kan også brukes når delen er ny, men der dokumentasjon på faglig god utførelse mangler.



#### TILSTANDSGRAD 2, TG2: VESENTLIGE AVVIK OG MINDRE AVVIK SOM ETTER NS 3600 GIR TG 2

Bygningsdelen skal enten ha feil utførelse, en skade eller symptomer på skade, sterk slitasje eller nedsatt funksjon. Graden gis når bygningsdelen trenger vedlikehold eller tiltak i nær fremtid. Graden skal også brukes når delen er gammel og det er grunn til å varsle om faren for skader på grunn av alderen, eller når det er grunn til å overvåke delen spesielt på grunn av fare for større skader eller følgeskader.

Ved avvik som ikke krever umiddelbare tiltak (ingen umiddelbar kostnad) så blir TG2 markert med en lysere farge.



#### TILSTANDSGRAD 3, TG3: STORE ELLER ALVORLIGE AVVIK

Denne tilstandsgraden brukes ved kraftige tegn på forhold som man må regne med trenger utbedring straks eller innen kort tid. Det er påvist funksjonssvikt eller sammenbrudd.



#### IKKE UNDERSØKT/IKKE TILGJENGELIG FOR UNDERSØKELSE

Det kan være avvik/skader som ikke er avdekket.

### Hva er et anslag på utbedringskostnad?

Hva det vil koste å utbedre rom eller bygningsdeler, er et forsiktig anslag basert på nåværende kvalitet, registrert avvik og angitte tiltak i rapporten. Anslaget er gitt på generelt grunnlag og må ikke forveksles med et pristilbud fra en håndverker. Det kan foreligge avvik og tiltak som ikke kommer frem av rapporten. Utbedringskostnad avhenger blant annet av personlige valg av og markedspris på materialer og tjenesteyter.

I rapporten skal det settes anslag for utbedringskostnad for TG3, og slikt anslag kan også gis ved TG2.



Ingen umiddelbare kostnader



Tiltak under kr 10 000



Tiltak mellom kr 10 000 - 50 000



Tiltak mellom kr 50 000 - 100 000



Tiltak mellom kr 100 000 - 300 000



Tiltak over kr 300 000

## Beskrivelse av eiendommen

Enebolig med kjeller og 1. etasje. Tilbygget enkel garasje. Støpt plate, betongstein i grunnmur, trebjelkelag, bindingsverk i vegg med utvendig stående og liggende kledning. Koblede vinduer og 2-lags vinduer. Saltak med stålplatetekking. Takrenner med avløp ført til terreng. Terrasse på terreng ved inngang og ved kjellernedgang. Veranda i 1. etasje med utgang fra stue

### Enebolig - Byggeår: 1969

#### UTVENDIG

[Gå til side](#)

Takplater av bølgeprofil i stål/ALU med tilhørende beslag. 3 Doble vindskibord.

Aluminiums takrenner, nedløp og heldekkende pipebeslag med topphatt. Takstige opp til pipe som henger over mønet. Nedløp er ført til terreng.

Veggene har bindingsverkskonstruksjon fra byggeår. Fasade/kledning har stående og liggende bordkledning.

Takkonstruksjonen har W-takstol med tilgang til krypløft via luke i gang. Deler av loftet er etterisolert med sydde isolasjonsmatter. Bygningen har trevinduer med koblet glass. Bygningen har malte trevinduer med 2-lags glass i 1. etasje på soverom, stue og bad. Bygningen har malt hovedytterdør. Bygningen har malt balkongdør i tre til veranda i 1. etasje og ved kjeller utgang.

Veranda opphengt på bolig, opplagret på søyler og dragere i front med impregnert dekke. Rekkverk er med stående kledning og malt håndrekk. Høyde rekkverk er målt til 85 cm. Terrasse bygd på terreng med impregnert terrassedekke ved inngang og ved kjellerinngang. Trapp i betong ved kjellerinngang.

Hovedtrapp som er skiferbelagt med pussede opptrinn. Stållekkverk på en side ned langs trapp. Tett stående rekkverk med malt håndløper. Høyde på rekkverk er 75 cm. Garasje på et plan. Støpt gulv med ringmur. Bindingsverk i vegg med utvendig stående kledning. Overflatebehandlede vinduer tre. Garasjeporter i tre. Saltak med takplater av bølgeprofil i stål/ALU. Innlagt strøm

#### INNVENDIG

[Gå til side](#)

Innvendig er det gulv av parkett, laminat og beleg. Veggene har tapet, trepanel og malte plater. Innvendige tak har himlingsplater. Etasjeskiller er av trebjelkelag. Det er ikke foretatt radonmålinger og bygget er heller ikke utført med radonsperre. Boligen har mursteinspipe fra byggeår. Vedovner i kjellerstue og på stue 1. etasje av ukjent alder. Gulvet er av betong, har teppe og har beleg. Veggene har betong/mur og panel. Hulltaking er foretatt og det er påvist avvik i konstruksjonen. Hulltaking er foretatt ved kontroll av ytre hjørne i innforet yttervegg kjellerstue. Det er målt 45,8%. Veggene er bygget opp med pusset betong/betongstein, 20 mm styropor dampsperre og panel. Malt tett trapp med beleg i trinn. Innvendig har boligen finèrdører i 1. etasje og malte fyllingsdører i kjeller.

[Gå til side](#)

#### VÅTROM

##### Bad

Aktuell byggeforskrift er byggeforskrifter fra før 1997. Dokumentasjon: ingen dokumentasjon. Flis på gulv med gulvvarme, våtromstapet på vegg og hvite himlingsplater. Naturlig ventilering. 90 cm servantskap med heldekkende servant, speil, lysarmatur med stikkontakt, overskap og dusjkabinett. Det er målt 30 mm høydeforskjell på gulv fra underkant dørterskel til forkant av dusjkabinett ved sluk. Ukjent alder på innredning og dusjkabinett.

[Gå til side](#)

#### KJØKKEN

Laminatgulv, malt strietapet på vegg og hvite himlingsplater. Panelovn på vegg. Malt profilert kjøkkeninnredning, laminert benkeplate med nedfelt dobbelt vask. Kjøøl/fryseskap, komfyr og delintegreert oppvaskmaskin. Mekanisk avtrekk over kokesone. Flis på vegg over kjøkkenbenk. Kjøkken er montert ca. 1985. Det er kjøkkenventilator med avtrekk ut.

[Gå til side](#)

#### SPESIALROM

## Beskrivelse av eiendommen

### Vaskekjeller

Malt betonggulv, panel og malt pusset mur på vegg. Slett rupanel i himling. Stråleovn på vegg. Naturlig ventilering.

Vaskekum, opplegg for vaskemaskin, servant og opplegg for dusj. Det er målt 45 mm fra gulv ved dør til topp slukrist.

Rommet er ikke vurdert som ett fullverdig våtrom men som enkel vaskekjeller ut fra overflater av mur og bruk. Skal rommet benyttes som fullverdig våtrom må rommet totalrenoveres.

### Toalettrom

Belegg på gulv, tapet og malt slett brytning på vegg. Hvite himlingsplater. Naturlig ventilering. Panelovn på vegg. Gulvstående toalett.

[Gå til side](#)

### TEKNISKE INSTALLASJONER

Innvendige vannledninger er av kobber. Stoppekrane er plassert i bod ved varmtvannsbereder.

Det er avløpsrør av plast som ledes til betongrør ut fra boligen.

Boligen har naturlig ventilasjon via ventiler i vegg. Det er installert varmepumpe.

Plassering: Stue

Leverandør: Daikin

Elektrisk tilkobling: Fast med egen sikring

Produksjonsår: 2018

Service utført: Ukjent

Høix varmtvannstank som er på ca. 200 liter.

Produksjonsår: 1990

Plassering: Bod i kjeller

Elektrisk tilkobling: Fast

Sikringskap er plassert i trapperom med skruesikringer, automatsikringer og AMS Strømmåler. Hovedbryter på 60 AMP. Åpent og skjult anlegg.

Brannmelder i gang 1. etasje

[Gå til side](#)

### TOMTEFORHOLD

Det er byggegrunn av løsmasser.

Grunnundersøkelser er ikke foretatt

Dreneringen er fra 1969.

Oppbygging av drenering er ukjent og ikke synlig for kontroll på befaringdagen. TG er vurdert ut fra alder.

Utvendige drensør og avløpsrør fra boligen som ligger under bakken er ikke vurdert.

Bygningen har grunnmur i betongstein.

Grunnmur er kontrollert der hvor den er synlig og ikke skjult av terrasser/veranda/terreng/snø Flat tomt som er beplantet med plen, busker, hekk og trær. Asfaltert i innkjørsel.

Utvendige avløpsrør er av betong og er fra 1969.

Det er offentlig avløp via private stikkledninger.

Utvendige vannledninger er av jernrør og er fra 1969.

Det er offentlig vannforsyning via private stikkledninger.

### Arealer

[Gå til side](#)

### Forutsetninger og vedlegg

[Gå til side](#)

### Lovlighet

[Gå til side](#)

### Enebolig

- Det foreligger ikke tegninger

- Det er i tilsendt kommunepakke ikke med tilhørende tegninger og opplysninger slik at bygningen ikke kontrollert med tanke på lovlighet.

- Det er fremlagt informasjon om byggetillatelse, men det mangler ferdig/midlertidig brukstillatelse for denne bygningen.

- Info:

Det er ikke lenger mulig å få ferdigattest for tiltak som er omsøkt før 1. januar 1998. Dersom bygget er omsøkt og godkjent fra Byggesakskontoret, vil det ikke være ulovlig å bruke bygningen selv om ferdigattest mangler. Eventuelle ulovlige byggetiltak vil ikke automatisk være godkjent i slike saker, og tegningene som lå til grunn for byggetiltaket er de som fortsatt gjelder. Det er da byggets eier som er ansvarlig for at bygget er utført i tråd med tillatelsen.

### Bod

- Det foreligger ikke tegninger

- Det er i tilsendt kommunepakke ikke med tilhørende tegninger og opplysninger slik at bygningen ikke kontrollert med tanke på lovlighet.

- Info:

Meld fra til kommunen når du er ferdig med å bygge. Dersom tiltaket er unntatt søknadsplikt etter plan og bygningsloven § 20-5, må du sende inn «melding om bygning eller tilbygg som er unntatt søknadsplikt» til kommunen når du er ferdig med å bygge. Meldingen skal også inneholde målsatt situasjonsplan der tiltaket er inntegnet.

## Sammendrag av boligens tilstand

### Fordeling av tilstandsgrader

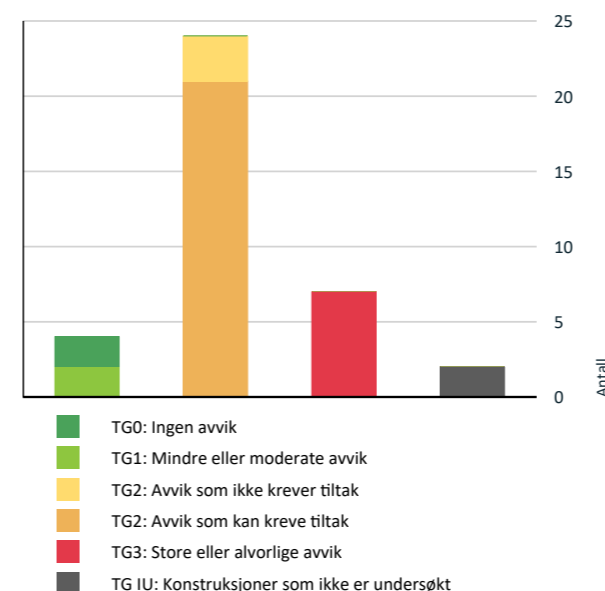

Vil du vite mer om tilstandsgrader? Se side 4.

### Anslag på utbedringskostnad

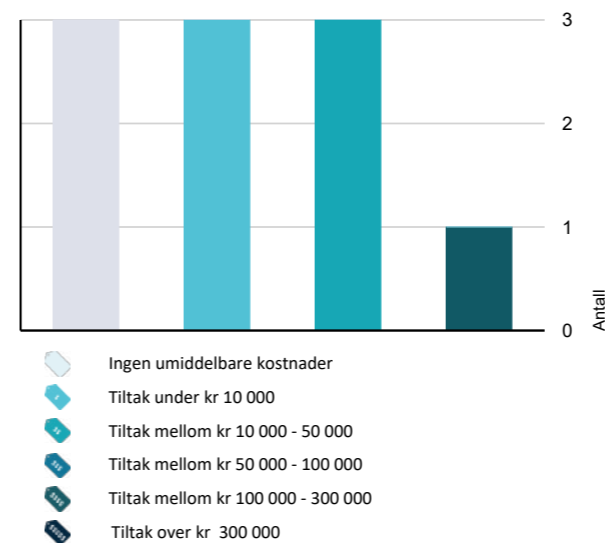

Hva er anslag på utbedringskostnad? Se side 4.

### Spesielt for dette oppdraget/rapporten

- Ved kontroll av etasjeskiller/gulv er det foretatt stikk kontroll på 2 utvalgte gulvflater i hver etasje i den enkelte enhet med trebjelkelag. Øvrige rom er ikke kontrollert om det ikke er opplyst.

- Det er ikke foretatt kontroll av lodd avvik og skjulte konstruksjoner på vegger/himling om det ikke er særlig spesifisert i rapporten.

- Det er ikke foretatt vurdering av styrke på skjulte fundamenter på bygning, veranda/balkong/terrasse eller andre fundamenter på eiendommen. Fundamenter er vurdert ut fra alder grunnet ingen mulighet for kontroll om det ikke er særlig spesifisert i rapporten.

- Skjulte rør innvendig og utvendig som vann, avløpsrør og drensør fra boligen/leilighet er vurdert ut fra alder grunnet ingen mulighet for kontroll.

- Det er ikke foretatt tilstandsvurdering av frittliggende tilleggsbygninger som garasje, utvendige boder, annekst osv.

- Grunnet snø på terreng, takteking og terrasser ble det ikke foretatt en forsvarlig kontroll av disse og tilstøtende konstruksjoner.

### Oppsummering av avvik

Vil du vite mer? Se på rommet eller bygningsdelen senere i rapporten.

### Enebolig

#### TG 3 STORE ELLER ALVORLIGE AVVIK

! Utvendig > Nedløp og beslag [Gå til side](#)

! Utvendig > Utvendige trapper - 2 [Gå til side](#)

! Innvendig > Rom Under Terreng [Gå til side](#)

! Innvendig > Innvendige trapper [Gå til side](#)

! Våtrom > 1. Etasje > Bad > Generell [Gå til side](#)

! Spesialrom > Kjeller > Vaskekjeller > Overflater og konstruksjon [Gå til side](#)

! Tekniske installasjoner > Elektrisk anlegg [Gå til side](#)

#### TG IU KONSTRUKSJONER SOM IKKE ER UNDERSØKT

! Utvendig > Balkonger, terrasser og rom under balkonger - 2 [Gå til side](#)

! Tomteforhold > Terrengforhold [Gå til side](#)

#### TG 2 AVVIK SOM KAN KREVE TILTAK

## Sammendrag av boligens tilstand

! Utvendig > Takteking <a href="#">Gå til side</a>	! Tomteforhold > Utvendige vann- og avløpsledninger <a href="#">Gå til side</a>
! Utvendig > Veggkonstruksjon <a href="#">Gå til side</a>	
! Utvendig > Takkonstruksjon/Loft <a href="#">Gå til side</a>	
! Utvendig > Vinduer <a href="#">Gå til side</a>	
! Utvendig > Vinduer - 2 <a href="#">Gå til side</a>	
! Utvendig > Dører - 2 <a href="#">Gå til side</a>	
! Utvendig > Balkonger, terrasser og rom under balkonger <a href="#">Gå til side</a>	
! Utvendig > Utvendige trapper <a href="#">Gå til side</a>	
! Utvendig > Garasje <a href="#">Gå til side</a>	
! Innvendig > Overflater <a href="#">Gå til side</a>	
! Innvendig > Pipe og ildsted <a href="#">Gå til side</a>	
! Innvendig > Innvendige dører <a href="#">Gå til side</a>	
! Kjøkken > 1. Etasje > Kjøkken > Overflater og innredning <a href="#">Gå til side</a>	
! Kjøkken > 1. Etasje > Kjøkken > Avtrekk <a href="#">Gå til side</a>	
! Spesialrom > 1. Etasje > Toalettrom > Overflater og konstruksjon <a href="#">Gå til side</a>	
! Tekniske installasjoner > Vannledninger <a href="#">Gå til side</a>	
! Tekniske installasjoner > Avløpsrør <a href="#">Gå til side</a>	
! Tekniske installasjoner > Varmesentral <a href="#">Gå til side</a>	
! Tekniske installasjoner > Varmtvannstank <a href="#">Gå til side</a>	
! Tomteforhold > Fuktsikring og drenering <a href="#">Gå til side</a>	
! Tomteforhold > Grunnmur og fundamenter <a href="#">Gå til side</a>	
TG 2 AVVIK SOM IKKE KREVER UMIDDELBARE TILTAK	
! Innvendig > Etasjeskille/gulv mot grunn <a href="#">Gå til side</a>	
! Innvendig > Radon <a href="#">Gå til side</a>	

## Tilstandsrapport

### ENEBOLIG

Byggeår  
1969

#### Kommentar

Byggeåret er basert på opplysninger fra byggesøknad som er tilsendt via kommunepakke.

#### Standard

Normal standard på bygget ut ifra alder/konstruksjon - jamfør beskrivelse under konstruksjoner.

#### Vedlikehold

Det er etterslep av vedlikehold og oppgraderinger på enkelte bygningsdeler, ellers er bygget normalt vedlikeholdt og oppgradert ut fra standard

### UTVENDIG

#### TG 2 Takteking

Punktet må sees i sammenheng med Takkonstruksjon/Loft

Takplater av bølgeprofil i stål/ALU med tilhørende beslag. 3 Doble vindskibord.

#### Vurdering av avvik:

- Mer enn halvparten av forventet brukstid er passert på taktekingen.
- Mer enn halvparten av forventet brukstid er passert på undertak.
- Takteking er snødekt, alder eller materiale er ukjent og derfor ikke nærmere vurdert.

#### Konsekvens/tiltak

- Overvåk tilstanden jevnlig. For å få tilstandsgrad 0 eller 1 må tekkingen skiftes ut, men tidspunktet for når dette er nødvendig er vanskelig å si noe om.
- Overvåk tilstanden jevnlig. For å få tilstandsgrad 0 eller 1 må undertak skiftes ut, men tidspunktet for når dette er nødvendig er vanskelig å si noe om.



#### TG 3 Nedløp og beslag

Aluminiums takrenner, nedløp og heldekkende pipebeslag med topphatt. Takstige opp til pipe som henger over mønet. Nedløp er ført til terreng.

#### Vurdering av avvik:

- Det er ikke tilfredsstillende bortledning av vann fra taknedløp ved grunnmur.
- Det mangler snøfangere på hele eller deler av taket, noe som var krav på byggemeldingstidspunktet.
- Det mangler tilfredsstillende adkomst til pipe for feier.
- Mer enn halvparten av forventet brukstid er passert på renner/nedløp/beslag.
- Det er avvik:

- Rust/rustvann er synlig på pipehatt
- TG 3 er gitt pga. manglende snøfangere ut fra takvinkel, type takteking og byggeår.
- Takstige som benyttes skal være typegodkjent og må monteres i henhold til monteringsanvisning fra produsent av stigen. Takstigen skal være festet i bærende konstruksjon (takstoler). Takstiger av tre, eller takstiger som er festet med bøyler over mønet eller i kjetting rundt pipe er ikke godkjent.
- Nedløp, beslag og takteking er snødekt, alder eller materiale er ukjent og derfor ikke nærmere vurdert. Kontroll bør foretas når det er mulig.

#### Konsekvens/tiltak

- Det må monteres snøfangere for å oppfylle byggeårets krav.
- Tiltak:
- Stigetrinn for feier må monteres.

## Tilstandsrapport

- Det bør lages system for bortledning av vann fra taknedløp ved grunnmur.
- Det bør foretas nærmere undersøkelser av nedløp og beslag når taket er snøfritt.
- Det er krav til montering av snøfangere på byggeåret. Info er hentet fra Byggeforskrift 1969 kapittel 45. Hvor det er fare for at snøras og isras kan medføre skade, skal taket ha snøfanger e.l.
- I tiltakskostanden er montering av snøfangere hensyntatt. Valg av løsning vil kunne påvirke kostanden.

**Kostnadsestimat: 10 000 - 50 000**



Nedløp er ført til terreng

### TO 2 Veggkonstruksjon

Veggene har bindingsverkskonstruksjon fra byggeår. Fasade/kledning har stående og liggende bordkledning.

#### Vurdering av avvik:

- Det er ingen eller liten lufting i nedre kant av kledning mot grunnmur.
- Det er avvik:

- Sprekk/skade/råte på nedre del av kledningsbord på bakdel av garasje ved kjellerinngang.

#### Konsekvens/tiltak

- Tiltak:
- Andre tiltak:

- Det må påregnes overflatebehandling og evt. utskifting av enkelte bord.  
- Ikke behov for umiddelbare tiltak vedrørende lufting på kledning, det må gjøres om det skal byttes kledning eller om bruk av bolig endres, så må dette holdes under oppsikt.

## Tilstandsrapport



Sprekk/råte i nedre del av bord



### TO 2 Takkonstruksjon/Loft

*Punktet må sees i sammenheng med Takteking*

Takkonstruksjonen har W-takstol med tilgang til kryploft via luke i gang. Deler av loftet er etterisolert med sydde isolasjonsmatter.

#### Vurdering av avvik:

- Det er begrenset/dårlig ventilering av takkonstruksjonen.
- Det er påvist fuktskjolder/skader i takkonstruksjonen.

- Synlig fuktskjolder rundt pipe og på enkelte deler av underpanel.

- Loftsluke er ikke isolert og har ingen lås, det kan føre til at varm fuktig luft fra boligen stiger opp på loftet og forårsaker fuktskader.

#### Konsekvens/tiltak

- Andre tiltak:

- Ikke behov for umiddelbare tiltak vedrørende loftsluke, men en oppgradering vil kunne sikre mot varmetap og mulig støv ned i boligen. I tillegg reduseres faren for fuktskader på loftet.

- Begrenset lufting av takkonstruksjon, men det ble ikke observert tegn til kondens som følge av dette ved kontroll på kaldloft. Men det gjøres oppmerksom på at endret bruk med mer oppvarming kan endre dette. Det anbefales å undersøke muligheten for å få etablert bedre lufting ut mot raftekasser. Evt. så tas dette sammen med takteking.

- Påviste fuktskjolder i undertak bør holdes under oppsikt over tid og tiltak må vurderes ut fra hvordan dette utvikler seg. Det er ikke målt forhøyde fuktverdier på befaringsdagen.

## Tilstandsrapport



Uisolert loftsluke



Eldre fuktmerker i takkonstruksjon ved pipe. Ingen fukt på befaringdagen

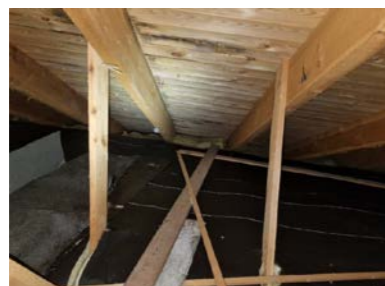

Fuktmerker i underpanel og begrenset ventilering ut mot raftekaske. Ingen fukt på befaringdagen

### TG 2 Vinduer

Bygningen har trevinduer med koblet glass.

#### Vurdering av avvik:

- Karmene i vinduer er slitte og det er sprekker i trevirket.
- Det er avvik:

- Vinduer har nådd over halvparten av forventet funksjonstid. Det vil være større risiko for punktering av glass og større behov for vedlikehold i tiden som kommer.

#### Konsekvens/tiltak

- Det må påregnes noe vedlikehold og at enkelte vinduer må skiftes ut.



### TG 2 Vinduer - 2

Bygningen har malte trevinduer med 2-lags glass i 1. etasje på soverom, stue og bad.

#### Vurdering av avvik:

- Karmene i vinduer er slitte og det er sprekker i trevirket.

- Vinduer har nådd over halvparten av forventet funksjonstid. Det vil være større risiko for punktering av glass og større behov for vedlikehold i tiden som kommer.

## Tilstandsrapport

### Konsekvens/tiltak

- Det må foretas lokal utbedring.



### TG 1 Dører

Bygningen har malt hovedytterdør.



### TG 2 Dører - 2

Bygningen har malt balkongdør i tre til veranda i 1. etasje og ved kjeller utgang.

#### Vurdering av avvik:

- Karmene i dører er værslitte utvendig og det er sprekker i trevirket.

#### Konsekvens/tiltak

- Det må foretas lokal utbedring.

## Tilstandsrapport



Kjellerdør



Verandadør er ikke kontrollert fra utsiden

### 1 TG 2 Balkonger, terrasser og rom under balkonger

Veranda opphengt på bolig, opplagret på søyler og dragere i front med impregneret dekke. Rekkverk er med stående kledning og malt håndrekk. Høyde rekkverk er målt til 85 cm

#### Vurdering av avvik:

- Balkonger/terrasse er snødekt og derfor ikke nærmere vurdert.
- Rekkverket er for lavt i forhold til dagens krav til rekkverkshøyder.

#### Konsekvens/tiltak

- Rekkverkshøyde må endres for å tilfredsstille krav på byggemeldingstidspunktet.
- Det bør foretas nærmere undersøkelser av balkong/terrasser når den er snøfri.



### 1 TG 1J Balkonger, terrasser og rom under balkonger - 2

Terrasse bygd på terreng med impregneret terrassedekke ved inngang og ved kjellerinngang

#### Vurdering av avvik:

- Balkonger/terrasse er snødekt og derfor ikke nærmere vurdert.

#### Konsekvens/tiltak

- Det bør foretas nærmere undersøkelser av balkong/terrasser når den er snøfri.

## Tilstandsrapport



Terrasse ved kjellernedgang



Terrasse ved hovedinngang



Terrasse ved kjellernedgang

### 1 TG 2 Utvendige trapper

Trapp i betong ved kjellerinngang.

#### Vurdering av avvik:

- Det er avvik:
- Trapp mangler håndløper på en side

#### Konsekvens/tiltak

- Tiltak:
- Håndløper må monteres for å lukke avviket.



Kjellertrapp

### 1 TG 3 Utvendige trapper - 2

Hovedtrapp som er skiferbelagt med pussede opptrinn. Ståltrekkverk på en side ned langs trapp. Tett stående rekkverk med malt håndløper. Høyde på rekkverk er 75 cm

#### Vurdering av avvik:

- Åpninger i rekkverk er ikke i henhold til krav i dagens forskrifter.
- Det er ikke montert rekkverk.
- Rekkverkshøyder er under dagens forskriftskrav til rekkverk i trapper.



## Tilstandsrapport

- TG 3 er gitt pga. manglende rekkverk på en side.
- Utvendige trapp er delvis snødekt og derfor vurdert ut fra hva som er synlig.

### Konsekvens/tiltak

- Rekkverk må monteres for å lukke avviket.
- Det er ikke krav om utbedring av rekkverkshøyder opp til dagens krav.
- Det bør foretas nærmere undersøkelser av utvendige trapper når de er snøfri.
- Tiltakskostnad er satt ut fra montering av rekkverk i henhold til dagens tekniske forskrifter. Valgte løsning ved renovering kan påvirke kostnaden.
- Info:  
Nivåforskjeller på mer enn 0,5 m skal sikres med rekkverk, jf. § 12-15. TEK 17  
Veiledning til annet ledd.  
Nivåforskjeller større enn 0,5 meter fra balkong eller terrasse eller tilsvarende ned til terrenget eller til annet underliggende plan eller nivå, kan utgjøre en fare for skade på person ved fall.

**Kostnadsestimat: Under 10 000**



Hovedtrapp

### TG 2 Garasje

Garasje på et plan. Støpt gulv med ringmur. Bindingsverk i vegg med utvendig stående kledning. Overflatebehandlede vinduer tre. Garasjeporter i tre. Saltak med takplater av bølgeprofil i stål/ALU. Innlagt strøm

### Vurdering av avvik:

- Det er avvik:
  - Riss/sprekker i garasjegulv
  - Skader på veggplater i garasje

### Konsekvens/tiltak

- Tiltak:
  - Lokal utbedring må påregnes for å lukke avviket

## Tilstandsrapport



Oversikt garasje som er tilbygget boligen



Riss/sprekker i garasjegulv



Garasje

### INNSENDIG

### TG 2 Overflater

Innvendig er det gulv av parkett, laminat og belegg. Veggene har tapet, trepanel og malte plater. Innvendige tak har himlingsplater.

### Vurdering av avvik:

- Det er avvik:
  - Slitasje på parkett i område ved vedovn, enkelte synlige skjøter og noe knirk/bevegelse i deler av gulvet på stue.
  - Mangler overgangslist mellom dørrterskel og gulv på soverom 1
  - Liten skade på laminatgulv soverom 2

### Konsekvens/tiltak

- Tiltak:
  - Lokal utbedring må kunne påregnes. Det må også kunne påregnes noe flikking/utbedring når inventar tas ned og flyttes ut

## Tilstandsrapport



Oversikt stue

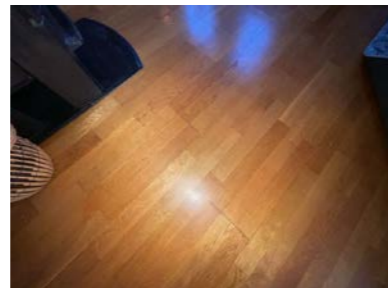

Slitasje på parkett i område ved vedovn, enkelte synlige skjøter og noe knirk/bevegelse i deler av gulvet på stue.

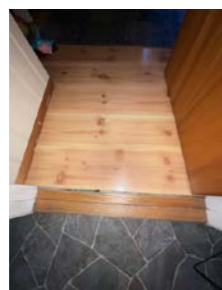

Mangler overgangslist mellom dørterskel og gulv på soverom 1



Liten skade på laminatgulv soverom 2

### TG 2 Etasjeskille/gulv mot grunn

Etasjeskiller er av trebjelkelag.

#### Vurdering av avvik:

- Det er målt høydeforskjell på mellom 15-30 mm gjennom hele rommet. Tilstandsgrad 2 gis med bakgrunn i standardens krav til godkjente måleavvik.
- Målt høydeforskjell på mellom 10 - 20 mm innenfor en lengde på 2 meter. Tilstandsgrad 2 gis med bakgrunn i standardens krav til godkjente måleavvik.

#### 1. etasje

- Plassering av laser ved kontroll av stue. Det er målt 20 mm høydeforskjell gjennom rommet. TG 2. Over en avstand på 2 meter er det målt 18 mm fra hjørne ved varmepumpe mot vedovn. TG 2

#### Konsekvens/tiltak

- For å få tilstandsgrad 0 eller 1 må høydeforskjeller rettes opp. Det vil imidlertid sjelden være økonomisk rasjonelt som et enkeltstående tiltak i en bolig som dette. Dersom boligen en gang skal renoveres, kan man vurdere slike tiltak.

**Kostnadsestimat: Ingen umiddelbar kostnad**



1. etasje

Plassering av laser ved kontroll av stue. Det er målt 20 mm høydeforskjell gjennom rommet. TG 2. Over en avstand på 2 meter er det målt 18 mm fra hjørne ved varmepumpe mot vedovn. TG 2

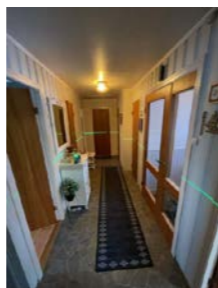

1. etasje

Plassering av laser ved kontroll av gang. Det er målt 7 mm høydeforskjell gjennom rommet. TG 1.

### TG 2 Radon

## Tilstandsrapport

Det er ikke foretatt radonmålinger og bygget er heller ikke utført med radonsperre.

#### Vurdering av avvik:

- Det er ikke foretatt radonmålinger, og bygget er heller ikke utført med radonsperre.

- Eiendommen ligger i et område med, moderat til lav forekomst i følge Norges geologiske undersøkelse (NGU)

#### Konsekvens/tiltak

- Andre tiltak:

- I egen bolig er det ikke påbudt å måle radonverdiene eller gjøre tiltak, men det anbefales.

- Leier du ut bolig, er du pliktig til å måle radon og eventuelt gjøre tiltak dersom nivåene er for høye.

Skal du måle, bør du gjøre det om vinteren, siden det er da gassen blir opplagret inne i de oppvarmede husene våre.

**Kostnadsestimat: Ingen umiddelbar kostnad**



- Eiendommen ligger i et område med, moderat til lav forekomst i følge Norges geologiske undersøkelse (NGU)

### TG 2 Pipe og ildsted

Boligen har mursteinspipe fra byggeår. Vedovner i kjellerstue og på stue 1. etasje av ukjent alder.

#### Vurdering av avvik:

- Det er avvik:
- Mer enn halvparten av forventet brukstid er passert på pipe.

- Sprekk i glass på vedovn stue

- Vedovn/peis har nådd over halvparten av forventet funksjonstid. Det vil være større større behov for vedlikehold i tiden som kommer.

#### Konsekvens/tiltak

- Tiltak:

• Tidspunkt for piperehabilitering nærmer seg.

- Glass på vedovn må byttes

- På generelt grunnlag anbefales det at piper og ildsteder kontrolleres av brann- og feiervesen for å vurdere tilstand og eventuelle behov for tiltak. Ved renovering av pipe må det påregnes remontering av ovn.



- Sprekk i glass på vedovn stue



Vedovn i kjellerstue

### TG 3 Rom Under Terreng

Punktet må sees i sammenheng med 'Drenering'

## Tilstandsrapport

Gulvet er av betong, har teppe og har belegg. Veggene har betong/mur og panel. Hulltaking er foretatt og det er påvist avvik i konstruksjonen. Hulltaking er foretatt ved kontroll av ytre hjørne i innforet yttervegg kjellerstue. Det er målt 45,8%. Veggene er bygget opp med pusset betong/betongstein, 20 mm styropor dampspærre og panel.

### Vurdering av avvik:

- Det er gjennom hulltaking påvist høyt fuktnivå inne i trekonstruksjonen i hulltakingen, men ikke påvist fuktskader i dette området. Høy luftfuktighet kan over tid føre til muggvekst eller sverting av materialer. Samtidig kan materialer og konstruksjoner bli ødelagt.
- Det er påvist indikasjoner på noe fuktgjennomtrenging i kjellergulv.
- Det er påvist indikasjoner på noe fuktgjennomtrenging inn i kjellermur.

- TG 3 er gitt på grunn av fuktmåling som viser 45,8 %

- Oppbygging av vegg med styropor og plastfolie gir økt fare for kondensering i kombinasjon isolasjonsmengde.

### Konsekvens/tiltak

- Det påviste fuktnivå gir grunn til å overvåke konstruksjonen jevnlig for å se utvikling over tid, og eventuelt foreta tiltak for å unngå fuktskader.

- Med henvisning til påviste forhold/ utførte fuktmålinger kan det ikke utelukkes at det finnes skjulte skader bak innredet konstruksjon. Kjelleren egner seg ikke for innredning med organiske materialer, og bør kun benyttes med fritt eksponerte murflater, for å ivareta best mulig vilkår for uttørking.

- Styropor bør fjernes med tanke på brannikkerhet ved renovering.

- I tiltakskostanden er det hensyntatt å fjerne alt panel og åpne vegger/gulv. Gjenoppbygging er ikke hensyntatt og valg av løsning vil påvirke totalkostnaden.

**Kostnadsestimat: 10 000 - 50 000**



Saltutslag i lagerrom



Saltutslag i bod 3

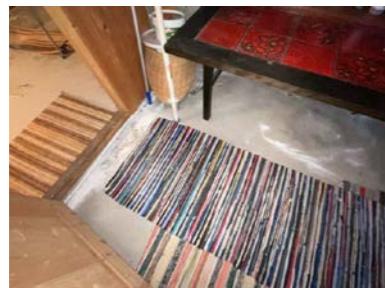

Saltutslag på gulv i bod 1

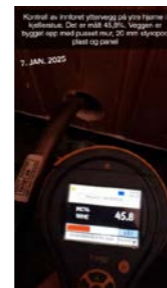

Kontroll av ytre hjørne i innforet yttervegg kjellerstue. Det er målt 45,8%. Veggene er bygget opp med pusset betong/betongstein, 20 mm styropor, dampspærre og panel.

### TG 3 Innvendige trapper

Malt tett trapp med belegg i trinn.

### Vurdering av avvik:

- Det er ikke montert rekkverk.
- Det er avvik:

- Skade på belegg nede på repo og det er sprekk/riss i belegg på øverste trinn

### Konsekvens/tiltak

- Tiltak:
- Rekkverk må monteres for å lukke avviket.

## Tilstandsrapport

- I tiltakskostand er det hensyntatt å monterer enkelt spilerekkverk med håndløper. Valg av løsning på tiltak vil påvirke kostanden.

- Det bør monteres en trappenese på repo som sikrer at belegg ikke sprekker opp ytterligere og lokal utbedring av skader må påregnes.

**Kostnadsestimat: Under 10 000**



Trapp sett fra 1. etasje



Trapp sett fra kjeller. Det mangler rekkverk



- Skade på belegg nede på repo



- Sprekk/riss i belegg på øverste trinn

### TG 2 Innvendige dører

Innvendig har boligen finerdører i 1. etasje og malte fyllingsdører i kjeller.

### Vurdering av avvik:

- Det er avvik:

- Låskasset er slitt og dørvrider henger noe på enkelte dører

- Skade i nedre del på baderomsdør mot bad

- Dør til vaskekjelelr tar i karmen

- Dører har nådd over halvparten av forventet funksjonstid. Det vil være større risiko for vedlikehold i tiden som kommer.

### Konsekvens/tiltak

- Tiltak:

- Tiltak må vurderes ut fra behov, fungerer slik det gjør på befaringdagen.

## Tilstandsrapport



Dører til vindfang, kjøkken og stue sett fra gang i 1. etasje



Skade på baderomsdør i nedre del mot bad.

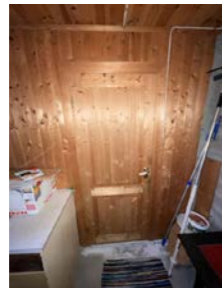

Dør til vaskekjeller sett fra bod. Døra tar i karmen.



Dører i kjellergang til lagerrom, bod og kjellerstue

### VÅTROM

#### 1. ETASJE > BAD

##### TC 3 Generell

Aktuell byggeforskrift er byggeforskrifter fra før 1997. Dokumentasjon: ingen dokumentasjon.

Flis på gulv med gulvvarme, våtromstapet på vegg og hvite himlingsplater. Naturlig ventilering.

90 cm servantskap med heldekkende servant, speil, lysarmatur med stikkontakt, overskap og dusjkabinett. Det er målt 30 mm høydeforskjell på gulv fra underkant dørterskel til forkant av dusjkabinett ved sluk. Ukjent alder på innredning og dusjkabinett.

##### Vurdering av avvik:

- Våtrommet må oppgraderes for å tåle normal bruk etter dagens krav.

- Rust er synlig i sluk
- Ingen synlig membran ved kontroll av sluk
- Forventet levetid er nådd for overflater. Sprekk og misfarging i skjøter på våtromstapet veg og det er bom/løse flis noen plasser på gulvet.
- Vindu er plassert i våtsone ved dusjkabinett
- Rommet har kun naturlig ventilering og ingen tilluftsspalte ved dør
- Noe skade på speilfolie i nedre del av speilet

##### Konsekvens/tiltak

- Våtrommet må totalrenoveres. Alle forhold med tettesjikt, våtsone, sluk m.m. må dokumenteres.

- Tiltakskostnad er satt ut fra full renovering i henhold til dagens tekniske forskrifter. Valgte løsning ved renovering kan påvirke kostnaden.

Kostnadsestimat: 100 000 - 300 000

## Tilstandsrapport



Oversikt bad



Oversikt bad



Oversikt bad

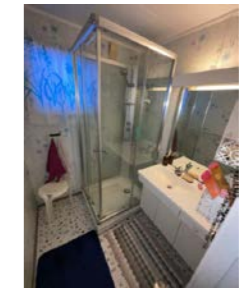

Oversikt bad

#### 1. ETASJE > BAD

##### TC 0 Tilliggende konstruksjoner våtrom

Hulltaking er foretatt uten å påvise unormale forhold. Hulltaking er foretatt ved/i Kontroll av bunnsvill fra tilstøtende toalettrom mot våt sone bak dusjkabinett. Ingen fuktavvik er målt.

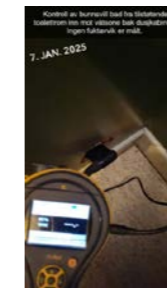

Kontroll av bunnsvill fra tilstøtende toalettrom mot våt sone bak dusjkabinett. Ingen fuktavvik er målt

### KJØKKEN

#### 1. ETASJE > KJØKKEN

##### TC 2 Overflater og innredning

Laminatgulv, malt strietapet på vegg og hvite himlingsplater. Panelovn på vegg.

Malt profilert kjøkkeninnredning, laminert benkeplate med nedfelt dobbelt vask. Kjøl/fryseskap, komfyr og delintegreert oppvaskmaskin. Mekanisk avtrekk over kokesone. Flis på vegg over kjøkkenbenk. Kjøkken er montert ca. 1985

Årstall: 1985

Kilde: Kontaktperson

##### Vurdering av avvik:

- Det er avvik:

## Tilstandsrapport

- Overflateslitasje på malt innredning.
- Skade/mangler kantlist på benkeplate ved komfyr
- Slitt fuge i overgang mellom benkeplater
- Slitte skuffe skinner

### Konsekvens/tiltak

#### • Tiltak:

- Lokal utbedring må kunne påregnes for å lukke avvik



Oversikt



Oversikt



- Skade/mangler kantlist på benkeplate ved komfyr.
- Slitt fuge i overgang mellom benkeplater



- Overflateslitasje på malt innredning.

### 1. ETASJE > KJØKKEN

#### • TG 2 Avtrekk

Det er kjøkkenventilator med avtrekk ut.

Årstall: 1985

Kilde: Kontaktperson

#### Vurdering av avvik:

- Det er avvik:

- Lys og avtrekk kan ikke benyttes samtidig. Lys blinker ved kontroll
- Over halvparten av forventet funksjonstid er gått for ventilator/avtrekksvifte. Det vil være større behov for vedlikehold/bytte i tiden som kommer.

#### Konsekvens/tiltak

##### • Tiltak:

- Utbedring/bytte av ventilator må påregnes

## Tilstandsrapport



### SPESIALROM

#### KJELLER > VASKEKJELLER

#### • TG 3 Overflater og konstruksjon

##### Vaskerom

Malt betonggulv, panel og malt pusset mur på vegg. Slett rupanel i himling. Stråleovn på vegg. Naturlig ventilering. Vaskekum, opplegg for vaskemaskin, servant og opplegg for dusj. Det er målt 45 mm fra gulv ved dør til topp slukrist.

Rommet er ikke vurdert som ett fullverdig våtrom men som enkel vaskerom ut fra overflater av mur og bruk. Skal rommet benyttes som fullverdig våtrom må rommet totalrenoveres.

##### Vurdering av avvik:

- Konstruksjonen har indikasjoner på feil konstruksjon og bør undersøkes ytterligere eller det må innhentes dokumentasjon på valgt løsning.

- Det er avvik:

- Synlig saltutslag på vegg og gulv
- Misfarging på nedre del av panel mot gulv
- Rommet har ingen tettesjikt.
- TG 3 er gitt siden det målt 35,7% i innforet yttervegg mot ytre hjørne under servanten.
- Rommet er vurdert ut fra dagens bruk uten direkte vannbelastning på overflater og den tids byggemetode med mur/betong på gulv og vegg. Over halvparten av forventet brukstid er oppbrukt på slukløsningen.
- Presisering. Rommet er ikke vurdert som ett våtrom etter dagens gjeldende krav grunnet byggemetode.

#### Konsekvens/tiltak

##### • Tiltak:

- Overvåk tilstanden jevnlig. For å få tilstandsgrad 0 eller 1 må slukløsningen skiftes ut og tettesjikt/membransjiktet skiftes/utbedres. Det er imidlertid vanskelig å si noe om tidspunktet for når dette er nødvendig, det avhenger av fremtidig bruk og egne ønsker.
- I tiltakskostanden er det hensyntatt å fjerne alt panel på yttervegg og kontrollere for evt. skjulte skader.

Kostnadsestimat: 10 000 - 50 000

# Tilstandsrapport



Oversikt vaskekjeller



Oversikt vaskekjeller



Oversikt vaskekjeller



- TG 3 er gitt siden det målt 35,7% i innforet yttervegg mot ytre hjørne under servanten.

## 1. ETASJE > TOALETTRUM

### TG 2 Overflater og konstruksjon

Toalettrom

Belegg på gulv, tapet og malt slett brytning på vegg. Hvite himlingsplater. Naturlig ventilering. Panelovn på vegg. Gulvstående toalett.

#### Vurdering av avvik:

- Toalettrom har kun naturlig avtrekk fra rommet, NS 3600 krever mekanisk avtrekk for å kunne gi TG 0/1.
- Toalettrom mangler tilluftsventilering, f.eks. spalte/ventil ved dør.
- Det er avvik:

- Belegg på gulv er noe løst langs gulvlist.
- Mer enn halvparten av forventet brukstid er passert på innvendige sanitær installasjoner.

#### Konsekvens/tiltak

- Det bør etableres tilfredsstillende tilluft til toalettrom, f.eks. luftespalte ved dør e.l.
- Mekanisk avtrekk bør etableres på toalettrom.
- Tiltak:

- Det bør monteres feielist som sikrer belegg fra å løsne ytterligere
- Det er ikke behov for utbedringstiltak siden sanitære installasjoner fungerer i dag, men ut ifra alder kan skader plutselig oppstå på eldre anlegg.

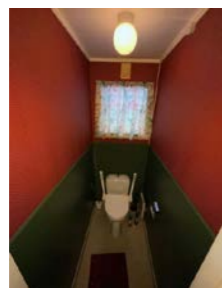

Oversikt



- Belegg på gulv er noe løst langs gulvlist.

# Tilstandsrapport

## TEKNISKE INSTALLASJONER

### TG 2 Vannledninger

Innvendige vannledninger er av kobber. Stoppekrane er plassert i bod ved varmtvannsbereder.

#### Vurdering av avvik:

- Mer enn halvparten av forventet brukstid er passert på innvendige vannledninger.

#### Konsekvens/tiltak

- I forbindelse med oppgradering av våtrom vil det være naturlig med utskiftning av rør.
- Det er ikke behov for utbedringstiltak siden anlegget fungerer i dag, men ut ifra alder kan skader plutselig oppstå på eldre anlegg.
- Tidspunkt for utskiftning av vannledninger nærmer seg.



Hovedstoppekrane

### TG 2 Avløpsrør

Det er avløpsrør av plast som ledes til betongrør ut fra boligen.

#### Vurdering av avvik:

- Mer enn halvparten av forventet brukstid er passert på innvendige avløpsledninger.

#### Konsekvens/tiltak

- Det er ikke behov for utbedringstiltak siden anlegget fungerer i dag, men ut ifra alder kan skader plutselig oppstå på eldre anlegg.
- Tidspunkt for utskiftning av avløpsrør nærmer seg.
- I forbindelse med oppgradering av våtrom vil det være naturlig med utskiftning av rør.

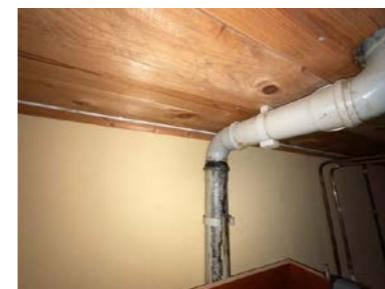

Det er synlig tett rundt avløpsrør på bod. Ingen lekkasjer på Plast avløpsrør er ført ned til betongrør i gulv på bod 2 befaringsdagen.



### TG 1 Ventilasjon

Boligen har naturlig ventilasjon via ventiler i vegg

### TG 2 Varmesentral

## Tilstandsrapport

Det er installert varmepumpe.  
Plassering: Stue  
Leverandør: Daikin  
Elektrisk tilkobling: Fast med egen sikring  
Produksjonsår: 2018  
Service utført: Ukjent

**Årstall:** 2018 **Kilde:** Produksjonsår på produkt

### Vurdering av avvik:

- Det har ikke vært avholdt service på anlegget senere år.

### Konsekvens/tiltak

- Andre tiltak:

- For at varmepumpen skal fungere optimalt, anbefaler leverandøreren at det utføres service hvert 2. eller hvert 3. år. I tillegg anbefales det at utføres vedlikehold jevnlig.



Innerdel



Ytterdel

## TG 2 Varmtvannstank

Høiax varmtvannstank som er på ca. 200 liter.  
Produksjonsår: 1990  
Plassering: Bod i kjeller  
Elektrisk tilkobling: Fast

**Årstall:** 1990 **Kilde:** Produksjonsår på produkt

### Vurdering av avvik:

- Det er ikke påvist tilfredsstillende avrenning eller annen kompenserende løsning fra varmtvannstank.
- Det er påvist at varmtvannstank er over 20 år

### Konsekvens/tiltak

- Det bør etableres tilfredsstillende avrenning eller lekkasjesikring ved varmtvannstank.
- Det er ikke behov for utbedringstiltak siden tanken fungerer i dag, men ut ifra alder kan skader plutselig oppstå på eldre tanker.

- Avrenning fra varmtvannstank skal ledes med fall til sluk/avløp eller så bør det være montert automatisk vannstoppeventil der berederen er plassert i tørt rom.



## Tilstandsrapport

### TG 3 Elektrisk anlegg

*Dette er en forenklet kontroll begrenset til de spørsmål og undersøkelser som forskrift til avhendingslova (tryggere bolighandel) § 2-18 inneholder. Dette kan ikke sammenlignes med en kontroll utført av offentlig myndighet (Det lokale eltilsyn) eller registrert elektrovirksomhet, og en bygningssakkyndig har verken kompetanse eller lov til å foreta en slik kontroll.*

*Tilstandsgraden er vurdert ut fra den forenklete og begrensede kontrollen som forskriften inneholder. El-anlegget kan ha feil og mangler som en slik forenklet undersøkelse ikke vil avdekke. Vær derfor oppmerksom på denne risikoen, og søk videre veiledning eller få en fullstendig kontroll utført av registrert elektrovirksomhet.*

Sikringsskap er plassert i trapperom med skruesikringer, automatsikringer og AMS Strømmåler. Hovedbryter på 60 AMP. Åpent og skjult anlegg.

1. Foreligger det eltilsynsrapport de siste 5 år, og det er ikke foretatt arbeid på anlegget etter denne, utenom retting av eventuelle avvik i eltilsynsrapport (dvs en el-tilsynsrapport uten avvik)?

**Nei**

### Spørsmål til eier

2. Når ble det elektriske anlegget installert eller sist gang totalt rehabilitert (årstall)? Med totalt rehabilitert menes fullstendig utskiftet anlegg fra inntakssikring og videre.

**2023 Montert AMS Strømmåler av OneCo 10.10.2023, samsvarserklæring på målermontering i dør sikringsskap.**

3. Er alle elektriske arbeider/anlegg i boligen utført av en registrert elektroinstallasjonsvirksomhet?

**Ukjent**

4. Er det elektriske anlegget utført eller er det foretatt tilleggsarbeider på det elektriske anlegget etter 1.1.1999?

**Ja**

Eksisterer det samsvarserklæring?

**Nei**

- Info fra Forskrift om elektriske lavspenningsanlegg:

**Oppbevaring av dokumentasjon. Eier av anlegg skal til enhver tid oppbevare erklæring om samsvar og oppdatert dokumentasjon som angitt i § 12. Enhver som i henhold til § 12 er pålagt å utstede samsvarserklæring skal oppbevare kopi av erklæringen i minst fem år regnet fra den dag erklæringen om samsvar er datert.**

5. Foreligger det kontrollrapport fra offentlig myndighet – Det Lokale Eltilsyn (DLE) eller eventuelt andre tilsvarende kontrollinstanser med avvik som ikke er utbedret eller kontrollen er over 5 år?

**Ukjent**

6. Forekommer det ofte at sikringene løses ut?

**Ukjent**

7. Har det vært brann, branntilløp eller varmgang (for eksempel termiske skader på deksler, kontaktpunkter eller lignende) i boligens elektriske anlegg?

**Ukjent**

### Generelt om anlegget

8. Er det tegn til at det har vært termiske skader (tegn på varmgang) på kabler, brytere, downlights, stikkontakter og elektrisk utstyr? Sjekk samtidig tilstanden på elektrisk tilkobling av varmtvannsbereider, jmfør eget punkt under varmtvannstank

**Nei**

9. Er der synlig defekter på kabler eller er disse ikke tilstrekkelig festet?

**Nei**

### Inntak og sikringsskap

10. Er det tegn på at kabelinnføringer og hull i inntak og sikringsskap ikke er tette, så langt dette er mulig å sjekke uten å fjerne kapslinger?

**Ja**

11. Finnes det kursfortegnelse, og er den i samsvar med antall sikringer?

**Ja**

12. Foreta en helhetsvurdering av det elektriske anlegget, dets alder, allmenne tilstand og fare for liv og helse. Bør det elektriske anlegget ha en utvidet el-kontroll?

**Ja TG 3 er gitt pga. åpning på toppen av sikringsskapet slik at det er fare for støv og komme ned i sikringsskapet. Må tettes pga. brannsikkerheten.**

- Kabel på bod ved vaskerom bør festes

- Mangler kuppel på lampe inne på bod

## Tilstandsrapport

- I tiltakskostanden er det hensyntatt å tette sikringsskapet, feste kabel, montere kuppel på lampe og gjennomføre elk kontroll. Kostander for evt. avvik fra el kontroll er ikke hensyntatt.
- Ettersom det ikke foreligger noe dokumentasjon på arbeider på det elektriske anlegget i denne boligen, tar takstingeniør spesifisert forbehold for at det kan være feil eller ved anlegget.
- Takstingeniør anbefaler på generelt grunnlag å rekvirere en el-takstmann/elektriker dersom korrekt tilstand for det elektriske anlegget ønskes. Det er anbefalt elk kontroll hvert 5 år.

Kostnadsestimat: Under 10 000



Sikringskap



Kursfortegnelse

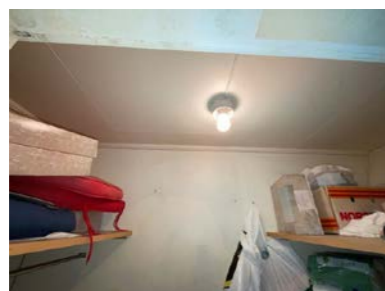

Lampe uten kuppel inne på bod

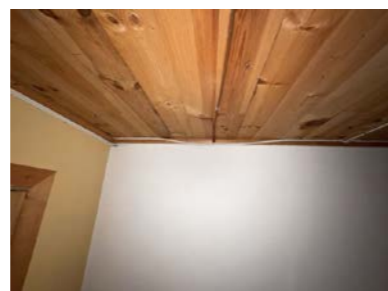

Løs kabel i bod

### TG 0 Branntekniske forhold

Dette er en forenklet kontroll begrenset til de spørsmål som fremkommer under. Tilstandsgraden er basert på retningslinjer til disse spørsmålene i bransjestandarden NS3600. Dette kan ikke sammenlignes med en fullstendig kontroll av branntekniske forhold av offentlig myndighet, eller en vurdering av boligens branntekniske forhold eller prosjektering fra en rådgiver med spesialkompetanse. En bygningsakkyndig har verken kompetanse til å gi slik veiledning eller lov til å foreta en slik kontroll.

Tilstandsgraden er vurdert ut fra den forenklede og begrensede kontrollen. Det kan være feil og mangler om branntekniske forhold som en slik forenklet undersøkelse ikke vil avdekke. Vær derfor oppmerksom på denne risikoen, og søk videre veiledning eller rådgivning.

Brannmelder i gang 1. etasje og i kjeller. Ny brannslukker er satt inn i 1. etasje.

1. Er det mangler for brannslukningsutstyr i boligen iht. forskriftskrav på søknadstidspunktet, men minst Byggeforskrift 1985?

**Nei - Selger har satt inn ny brannslukker etter befaringen.**

2. Er det skader på brannslukningsutstyr eller er apparatet eldre enn 10 år?

**Nei Informasjon:**

Eieren skal sørge for at boliger/boenheter og fritidseiendommer er utstyrt med minst ett av følgende slokkeutstyr som kan brukes i alle rom:

- A) Formast brannslange med innvendig diameter på minst 10 mm fast tilkoblet vannforsyningsnett
- B) Pulverapparat på minst 6 kg med ABC-pulver(Eller ABE pulver som har hatt ti-års service med halsring)
- C) Skum- eller vannapparat på minst 9 liter( A eller AB merking)
- D) Skum- eller vannapparat på minst 6 liter med effektivitetsklasse på minst 21 A(A eller AB merking)
- E) Annet manuelt slokkeutstyr med tilsvarende slokkekapasitet

Eieren skal sørge for at røykvarsler og manuelt slokkeutstyr i boliger og fritidsboliger blir kontrollert ved funksjonsprøve eller ettersyn i samsvar med leverandørens anvisninger, og at de vedlikeholdes slik at de fungerer som forutsatt.

3. Er det mangler på røykvarslere i boligen iht. forskriftskrav på søknadstidspunktet, men minst Byggeforskrift 1985?

## Tilstandsrapport

Nei - Selger har montert ny brannmelder i kjeller etter befaringen.

- Informasjon:

Oppfyll kravene til brannvarsling

Du må ha minst en røykvarslere i hver etasje. De skal være plassert slik at de kan oppdage og varsle om brann på kjøkken, i stua, sonen utenfor soverom og i sonen utenfor teknisk rom.

4. Er det skader på røykvarslere?

Nei

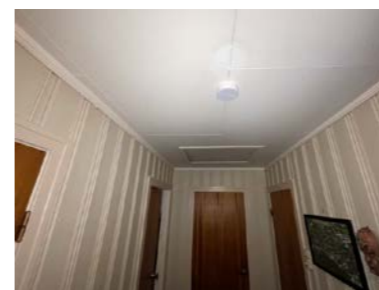

Brannmelder i gang 1. etasje

### TOMTEFORHOLD

#### Byggegrunn

Det er byggegrunn av løsmasser. Grunnundersøkelser er ikke foretatt

### TG 2 Fuktsikring og drenering

Punktet må sees i sammenheng 'Rom under terreng'

Dreneringen er fra 1969.

Oppbygging av drenering er ukjent og ikke synlig for kontroll på befaringdagen. TG er vurdert ut fra alder.

Utvendige drenerør og avløpsrør fra boligen som ligger under bakken er ikke vurdert.

**Vurdering av avvik:**

- Det mangler, eller på grunn av alder er det sannsynlig at det mangler, utvendig fuktsikring av grunnmuren ved kjeller/underetasje.
- Mer enn halvparten av forventet levetid på drenering er overskredet.
- Det er ut ifra observasjoner påvist indikasjoner på at drenering/tettesjikt har begrenset effekt.

**Konsekvens/tiltak**

- Tiltak for redrenering rundt boligen kan ikke utelukkes.
- Overvåk tilstanden jevnlig. For å få tilstandsgrad 0 eller 1 må dreneringen skiftes ut, men tidspunktet for når dette er nødvendig er vanskelig å si noe om. Bruken av underetg/kjeller vil og være avgjørende.
- Det må foretas nærmere undersøkelser, det kan ikke utelukkes behov for tiltak.

- Takvann bør ledes bort fra boligen for å redusere belastningen på kjeller.



## Tilstandsrapport



Fuktopptrekk er synlig på grunnmur

### 📍 TG 2 Grunnmur og fundamenter

Bygningen har grunnmur i betongstein. Grunnmur er kontrollert der hvor den er synlig og ikke skjult av terrasser/veranda/terreng/snø

#### Vurdering av avvik:

- Grunnmuren har sprekkdannelser.

- Det er noe løs puss og sprekker

#### Konsekvens/tiltak

- Lokal utbedring må utføres.

- Det bør foretas nærmere undersøkelser av grunnmur når det er snøfritt.



Løs puss er synlig på grunnmur mot hage

### 📍 TG 1J Terrengforhold

Flat tomt som er beplantet med plen, busker, hekk og trær. Asfaltert i innkjørsel.

#### Vurdering av avvik:

- Tomten er snødekt og derfor ikke nærmere vurdert.

## Tilstandsrapport



### 📍 TG 2 Utvendige vann- og avløpsledninger

Utvendige avløpsrør er av betong og er fra 1969. Det er offentlig avløp via private stikkledninger. Utvendige vannledninger er av jernrør og er fra 1969. Det er offentlig vannforsyning via private stikkledninger.

#### Vurdering av avvik:

- Mer enn halvparten av forventet brukstid er passert på utvendige avløpsledninger.
- Mer enn halvparten av forventet brukstid er passert på utvendige vannledninger.

#### Konsekvens/tiltak

- Det er ikke behov for utbedringstiltak siden anlegget fungerer i dag, men ut ifra alder kan skader plutselig oppstå på eldre anlegg.

**Kostnadsestimat: Ingen umiddelbar kostnad**

## Bygninger på eiendommen

### Bod



#### Anvendelse

**Byggeår**  
2008

#### Kommentar

Byggeåret er basert på opplysninger fra kontaktperson, som er noe usikker på året.

#### Standard

Normal standard på bygget ut ifra alder/konstruksjon - jamfør beskrivelse under konstruksjoner.

#### Vedlikehold

Det er noe etterslep av vedlikehold og oppgraderinger på enkelte bygningsdeler, ellers er bygget normalt vedlikeholdt og oppgradert ut fra standard

#### Beskrivelse

Bod/verksted med tregulv, bindingsverk med liggende kledning. Saltak med pappshingel takteking og doble vindskibord. Takrenner med avløp til terreng. Innvendig er det belegg på gulv, malte slette vegger og hvite himlingsplater. Innlagt strøm

## Arealer, byggetegninger og brannceller

Standard gjeldende fra 01.01.2024

Arealmålinger og arealoppsett er basert på Norsk standard 3940:2023 Areal- og volum-beregninger av bygninger. Arealet gjelder for tidspunktet da boligen ble målt

### Hva er måleverdig areal?

Arealet i rommet må ha minst 1,90 m fri høyde over gulvet og minst bredde på 0,60 m. Et loft med skråtak vil for eksempel bare få registrert målbart areal der høyden er minst 1,90 m og bredden minst 0,60 m. Rommet må ha dør eller luke, og gangbart gulv.

### Hva er bruksareal?

**BRA = BRA-i + BRA-e + BRA-b**

Bruksarealet for bygningen er bruttoarealet minus arealet som opptas av yttervegger.

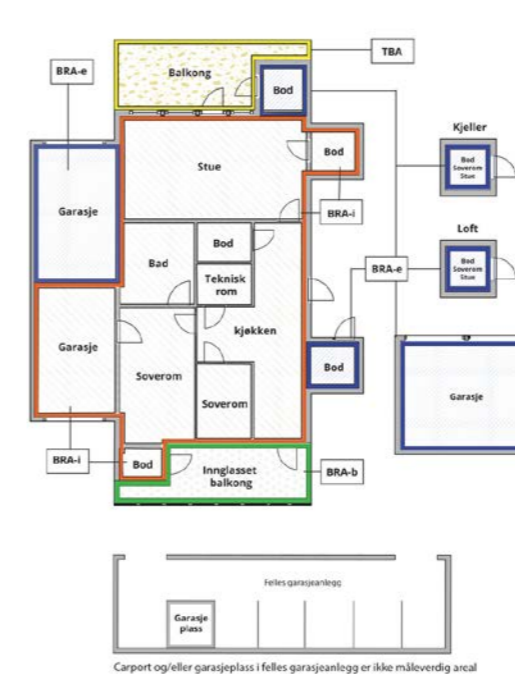

Internt bruksareal (BRA-i)	Arealet innenfor boenheten(e)
Eksternt bruksareal (BRA-e)	Arealet av alle rom utenfor boenheten(e) og som tilhører denne, slik som for eksempel boder
Innglasset balkong mv (BRA-b)	Arealet av innglasset balkong, veranda eller altan når denne er tilknyttet boenheten(e)
Terrasse- og balkongareal (TBA)	Arealet av terrasser, åpne balkonger og åpen altan tilknyttet boenheten(e)
Gulvareal (GUA)	Er sum av BRA (bruksareal) og ALH (areal med lav takhøyde).  Areal med lav takhøyde (ALH) er ikke måleverdig areal, som skyldes skråtak og lav himlingshøyde.  GUA kan opplyses i markedsføring der det er aktuelt for den konkrete boligen og kun sammen med BRA-i, for eksempel der gulvflaten har en verdi og har funksjon ved møblering og bruk av rommene. Ikke innredet areal som kaldloft, måles og oppgis normalt ikke.

### Arealet kan ikke alltid fastsettes nøyaktig

Areal kan være komplisert eller umulig å måle opp nøyaktig fordi det er vanskelig å fastslå tykkelsen på innervegger, skjevheter i og utforming av bygningskonstruksjoner som karnapp, buer og vinkler som ikke er rette, åpne rom over flere etasjer og så videre.

Eiendommens markedsverdi kan ikke baseres på en matematisk beregning basert på antall kvadratmeter opplyst i rapporten. Opplysninger om areal kan altså ikke alene benyttes for å beregne eiendommens verdi.

### Den bygningsakkyndige kan avdekke eventuelle bruksendringer og avvik i branncelleinndeling

Den bygningsakkyndige ser på byggetegninger hvis de er tilgjengelige og dette er en del av oppdraget, og vurderer bruken av boligen opp mot tegningene. Hvis den bygningsakkyndige avdekker at en bolig ikke ser ut til å være delt opp i brannceller etter kravene i byggeteknisk forskrift på befaringstidspunktet, skal det opplyses om dette.

Reglene om bruksendring og brannceller kan være kompliserte. Søk videre faglige råd om rapporten ikke gir deg svar. Den bygningsakkyndige kan ikke vurdere og svare på alle spørsmål, og kan heller ikke vite om kommunen kan gi unntak for kravene som gjelder. [Vil du vite mer?](#)

### Om brannceller

En branncelle er hele eller avgrensede deler av en bygning hvor en brann fritt kan utvikle seg uten at den kan spre seg til andre bygninger eller andre deler av bygningen i løpet av en fastsatt tid.

### Om bruksendring

Bruksendring er å endre bruken av et rom fra en tillatt bruk til en annen. Dette kan kreve søknad og tillatelse, for eksempel hvis du endrer et rom fra bod til soverom eller arbeidsrom, eller hvis du endrer en bolig til to separate boliger.

Rom for varig opphold har krav til takhøyde, romstørrelse, rømningsvei og lysforhold som må være oppfylt. Du kan søke kommunen om unntak for kravene, men kan ikke regne med å få unntak for krav som går på helse og sikkerhet, for eksempel krav til rømningsvei.

Bruksendring som krever godkjenning, og som ikke er søkt bruksendret, er ulovlig. Kommunen kan etter plan- og bygningsloven kapittel 32 forfølge overtredelser. Kommunen kan pålegge deg å avslutte den ulovlige bruken, eventuelt å rette eller tilbakeføre rommet til godkjent bruk.

## Arealer

### Enebolig

#### Ny arealstandard

Etasje	Bruksareal BRA m <sup>2</sup>			SUM	Terrasse- og balkongareal (TBA)
	Internt bruksareal (BRA-i)	Eksternt bruksareal (BRA-e)	Innglasset balkong (BRA-b)		
Kjeller	83			83	
1. Etasje	90	18		108	36
<b>SUM</b>	<b>173</b>	<b>18</b>			<b>36</b>
<b>SUM BRA</b>	<b>191</b>				

#### Romfordeling

Etasje	Internt bruksareal (BRA-i)	Eksternt bruksareal (BRA-e)	Innglasset balkong (BRA-b)
Kjeller	Gang m/trapp, Kjellerstue , Vaskekjeller, Bod , Bod 2, Bod 3, Lagerrom		
1. Etasje	Vindfang , Kjøkken , Stue , Soverom 1/allrom, Bod , Trapperom , Soverom 2, Soverom 3, Bad , Toalettrom	Garasje	

#### Kommentar

- Åpent areal (TBA): 1. etasje: Terrasse ved inngang, repo og veranda ved stue.
- Terrasse på terreng ved kjellernedgang er ikke oppmålt grunnet snø

#### Lovlighet

##### Byggetegninger

Det foreligger ikke tegninger

- Kommentar:*
- Det er i tilsendt kommunepakke ikke med tilhørende tegninger og opplysninger slik at bygningen ikke kontrollert med tanke på lovlighet.
  - Det er fremlagt informasjon om byggetillatelse, men det mangler ferdig/midlertidig brukstillatelse for denne bygningen.
  - Info:  
Det er ikke lenger mulig å få ferdigattest for tiltak som er omsøkt før 1. januar 1998. Dersom bygget er omsøkt og godkjent fra Byggesakskontoret, vil det ikke være ulovlig å bruke bygningen selv om ferdigattest mangler.  
Eventuelle ulovlige byggetiltak vil ikke automatisk være godkjent i slike saker, og tegningene som lå til grunn for byggetiltaket er de som fortsatt gjelder. Det er da byggets eier som er ansvarlig for at bygget er utført i tråd med tillatelsen.

##### Brannceller

Er det påvist synlige tegn på avvik i branncelleinndeling ut ifra dagens byggeteknisk forskrift?

Ja  Nei

##### Nyere håndverkstjenester

Er det ifølge eier utført håndverkstjenester på boligen siste 5 år?

Ja  Nei

##### Krav for rom til varig opphold

Er det påvist avvik i forhold til rømningsvei, dagslysflate eller takhøyde?

Ja  Nei

*Kommentar:* - Vinduer i kjeller klarer ikke å tilfredsstille kravet til 10% dagslysflate i henhold til dagens krav, men boliger oppført/byggemeldt før 1. juli 2011 kan bruke unntaksregel. Vindu som er godkjent som rømningsvei, oppfyller kravet til dagslys ved at hvert rom minst har ett vindu mot det fri. For enkel rømning ut av vinduet bør avstand til gulv/fastmontert benk/skap til underkant vindusåpning maksimalt være 1 meter.

### Bod

#### Ny arealstandard

Etasje	Bruksareal BRA m <sup>2</sup>			SUM	Terrasse- og balkongareal (TBA)
	Internt bruksareal (BRA-i)	Eksternt bruksareal (BRA-e)	Innglasset balkong (BRA-b)		
1.Etasje		9		9	
<b>SUM</b>		<b>9</b>			
<b>SUM BRA</b>	<b>9</b>				

#### Romfordeling

Etasje	Internt bruksareal (BRA-i)	Eksternt bruksareal (BRA-e)	Innglasset balkong (BRA-b)
1.Etasje		Bod/verksted	

#### Lovlighet

##### Byggetegninger

Det foreligger ikke tegninger

- Kommentar:*
- Det er i tilsendt kommunepakke ikke med tilhørende tegninger og opplysninger slik at bygningen ikke kontrollert med tanke på lovlighet.
  - Info:  
Meld fra til kommunen når du er ferdig med å bygge.  
Dersom tiltaket er unntatt søknadsplikt etter plan og bygningsloven § 20-5, må du sende inn «melding om bygning eller tilbygg som er unntatt søknadsplikt» til kommunen når du er ferdig med å bygge. Meldingen skal også inneholde målsatt situasjonsplan der tiltaket er inntegnet.

##### Brannceller

Er det påvist synlige tegn på avvik i branncelleinndeling ut ifra dagens byggeteknisk forskrift?

Ja  Nei

##### Nyere håndverkstjenester

Er det ifølge eier utført håndverkstjenester på boligen siste 5 år?

Ja  Nei

##### Krav for rom til varig opphold

Er det påvist avvik i forhold til rømningsvei, dagslysflate eller takhøyde?

Ja  Nei

*Kommentar:*

### Total fordeling mellom P-ROM og S-ROM

Tabellen under viser fordelingen av P-ROM og S-ROM etter veiledningen til NS 3940: 2012. Dette er til informasjon og til sammenligning. Tallene er omtrentlige, kan avvike fra faktiske målinger og er ikke juridisk bindende

	P-ROM( m2)	S-ROM( m2)
Enebolig	119	72
Bod	0	9

## Befarings - og eiendomsopplysninger

### Befaring

Dato	Til stede	Rolle
07.1.2025	Svenn Marius Skålvik	Takstingeniør
	Unni Solvang	Kontaktperson

### Matrikkeldata

Kommune	gnr.	bnr.	fnr.	snr.	Areal	Kilde	Eieforhold
5055 HEIM	101	305		0	795.1 m <sup>2</sup>	BEREGNET AREAL (Ambita)	Eiet

### Adresse

Klokkerveien 1

### Hjemmelshaver

Kirksæter Gudrun Karin

### Siste hjemmelsovergang

Kjøpesum	År	Type
0	2013	Uskifte

## Kilder og vedlegg

### Dokumenter

Beskrivelse	Dato	Kommentar	Status	Sider	Vedlagt
Egenerklæring	22.12.2024	Tilsendt av megler. Boligen selges med fullmakt.	Gjennomgått	3	Nei
Kommunepakke med offentlig informasjon	03.01.2025	Tilsendt av megler	Gjennomgått	22	Nei
Plantegninger oppmålt på befaringdagen	13.01.2025	Utarbeidet av takstingeniør	Gjennomgått	4	Ja
Standardtekst (Rombeskrivelse)	13.01.2025	Utarbeidet av takstingeniør	Gjennomgått	7	Ja
Forenklet energiattest	13.01.2025	Utarbeidet av takstingeniør	Gjennomgått	6	Ja

## Tilstandsrapportens avgrensninger

### STRUKTUR•REFERANSENIVÅ•TILSTANDSGRADER

• Rapporten er basert på innholdskrav i Forskrift til avhendingslova (tryggere bolighandel). Formålet er å gi en tilstandsanalyse til bruk for den som bestiller og/eller i et salg til forbruker, og ikke for andre tredjeparter. Rapportens omfang, struktur, metode og begrepsbruk følger i hovedsak Norsk Standard NS 3600:2018 (Teknisk tilstandsanalyse ved omsetning av bolig), samt Takstbransjens retningslinjer ved tilstandsrapportering for boliger og Takstbransjens retningslinjer for arealmåling.

• Tilbakeholdt eller uriktig informasjon som har betydning for vurderingen, er ikke bygningssakkyndiges ansvar. Rapporten beskriver avvik, altså en tilstand som er dårligere enn referansenivået. Rapporten framhever normalt ikke positive sider ved boligen ut over det som fremgår av tilstandsgradene.

• Tilstanden angis i rapporten og gir uttrykk for en gitt forventet tilstand blant annet vurdert ut fra alder og normal bruk slik:

i) **Tilstandsgrad 0, TG0:** Ingen avvik eller skader. I tillegg må bygningsdelen være tilnærmet ny, mindre enn 5 år, og det foreligger dokumentasjon på faglig god utførelse.

ii) **Tilstandsgrad 1, TG1:** Mindre avvik. Normal slitasje. Strakstiltak ikke nødvendig. TG1 kan gis når bygningsdelen er tilnærmet ny og det ikke foreligger dokumentasjon på faglig god utførelse.

iii) **Tilstandsgrad 2, TG2:** Vesentlige avvik, og mindre avvik som etter NS 3600 gir TG 2, men som ikke nødvendigvis krever umiddelbare tiltak. I denne rapporten kan TG2 i Rapportsammendrag være inndelt i TG2 som krever tiltak og de som ikke krever umiddelbare tiltak. Konstruksjonen har normalt enten feil utførelse, en skade eller symptomer på skade, sterk slitasje eller nedsatt funksjon. Vedlikehold eller tiltak trengs i nær fremtid, det er grunn til å varsle fare for skader på grunn av alder eller overvåke spesielt på grunn av fare for større skade eller følgeskade. For skjulte konstruksjoner vil alder i seg selv være et symptom som kan gi TG2. For synlige konstruksjoner kan alder sammen med andre symptomer og momenter gi TG2. Avvik under TG2 kan gis sjablongmessig anslag.

iv) **Tilstandsgrad 3, TG3:** Store eller alvorlige avvik. Kraftige symptomer på forhold som man må regne med trenger utbedring straks eller innen kort tid. Påvist funksjonssvikt eller sammenbrudd. Avvik under TG3 skal gis sjablongmessig anslag.

v) **Tilstandsgrad TGIU:** Ikke undersøkt/ikke tilgjengelig for undersøkelse.

• Ved TG0 og TG1 gis det normalt ingen begrunnelse for valg av tilstandsgrad, fordi bygningen eller bygningsdelen da bare har normal slitasje. For anbefalte tiltak ved TG2 og TG3 må brukeren rapporten vurdere om tiltakene er nødvendige og lønnsomme. Hva det vil koste å utbedre rom eller bygningsdeler er et sjablongmessig anslag basert på registrert avvik og angitte tiltak i rapporten. Anslaget er gitt på generelt grunnlag og basert på erfaringstall i seks intervaller, og kan ikke forveksles med en konkret vurdering og tilbud fra en entreprenør eller håndverker. Det må eventuelt innhentes tilbud for en nærmere undersøkelse, og konkret og nøyaktig vurdering av utbedringskostnad. Kostnader til ikke oppdagede avvik/utbedringer/feil kan forekomme. Utbedringskostnad avhenger av personlige preferanser og markedspris på materialer og tjenesteyter.

### PRESISERINGER

• Avvik vurderes ut fra tekniske forskrifter på godkjenningstidspunktet for bygget. Noen bygningsdeler vurderes

etter gjeldende teknisk forskrift på befaringstidspunktet. Dette gjelder blant annet:

i) Bad, vaskerom (våtrom)

ii) Forhold rundt brann, rømming, sikkerhet, for eksempel rekkverkshøyder/åpninger, ulovlige bruksendringer, brannceller mv.

• For skjulte konstruksjoner slik som vann og avløp uten dokumentasjon, er kvalitet og alder vurdert.

• Fastmonterte installasjoner, for eksempel innfelt belysning (downlights), demonteres ikke for å sjekke dampspærren bak. Dette av hensyn til bygningssakkyndiges kompetanse og risikoen for skade.

• Kontroll av fukt i konstruksjonen ved hulltaking i bad og vaskerom (våtrom), rom under terreng (kjelleretasje, underetasje og sokkeletasje) eller andre bygningsdeler skjer etter eiers aksept. Hulltaking av våtrom og rom under terreng kan unntaksvis unnlates, se Forskrift til Avhendingsloven.

• Kontroll av romfunksjoner for P-ROM utføres kun når det ikke foreligger godkjente og byggemeldte tegninger, eller når tegninger ikke stemmer med dagens bruk.

• Bygningssakkyndig gir en forenklet vurdering av branntekniske forhold og elektriske installasjoner i boligen dersom det er mer enn fem år siden sist boligen hadde el-tilsyn. Bygningssakkyndig kan anbefale å konsultere offentlige myndigheter eller kvalifisert elektrofaglig fagperson ved behov for grundigere undersøkelser.

### TILLEGGSSUNDERSØKELSER

Etter avtale kan tilstandsanalysen utvides til også å omfatte tilleggsundersøkelser utover minimumskravet i forskriften.

### BEFARINGEN

Rapporten gir en vurdering av byggverk og bygningsdeler som bygningssakkyndig har observert, og som fremkommer av Forskrift til avhendingsloven. Rapporten er likevel ingen garanti for at det ikke kan finnes skjulte feil, skader og mangler. NS 3600:2018 (Teknisk tilstandsanalyse ved omsetning av bolig) har undersøkelsesnivå fra 1 til 3, der undersøkelsesnivå 1 er det laveste og baseres på visuell observasjon. Rapporten baseres på undersøkelsesnivå 1 med få unntak (våtrom og rom under terreng). I praksis betyr dette at gjennomføringen av befaringen begrenses som følger:

• Det utføres kun visuelle observasjoner på tilgjengelige flater uten fysiske inngrep (f.eks. riving).

• Flater som er skjult av snø eller på annen måte ikke er tilgjengelig eller skjult, blir ikke kontrollert. Det foretas ikke funksjonsprøving av bygningsdeler, som isolasjon, piper, ventilasjon, el. anlegg, osv.

• Det gis ingen vurdering av boligens tilbehør, hvite- og brunevarer og annet inventar. Dette gjelder også integrert tilbehør.

• Inspisering av yttertakk er basert på det som er synlig, normalt på innsiden fra loftet og utvendig fra stige/bakkenivå. Befaring av tak må være sikkerhetsmessig forsvarlig for å kunne gjennomføres.

• Stikkprøvetakninger er utvalgt tilfeldig og kan innebære kontroll under overflaten med spiss redskap eller lignende.

## Tilstandsrapportens avgrensninger

### UTTRYKK OG DEFINISJONER

- Tilstand: Byggverkets eller bygningsdelens tekniske, funksjonelle eller estetiske status på et gitt tidspunkt.
- Symptom: Observerbart forhold som gir indikasjon på hvilken tilstand et byggverk eller en bygningsdel befinner seg i. Benyttes ved beskrivelse av avvik.
- Skadegjørere: Zoologiske eller biologiske skadegjørere, i hovedsak råte, sopp og skadedyr.
- Fuktsøk: Overflatesøk med egnet søkeutstyr (fuktindikator) eller visuelle observasjoner.
- Fuktmåling: Måling av fuktinnhold i materiale eller i bakenforliggende konstruksjon ved bruk av egnet måleutstyr (blant annet hammerlektrode og pigger).
- Utvidet fuktsøk (hulltaking): Boring av hull for inspeksjon og fuktmåling i risikoutsatte konstruksjoner, primært i tilstøtende vegger til bad, utforede kjellervegger og eventuelt i oppforede kjellergulv.
- Normal slitasje: Forventet nedsliting av materiale i overflaten som er basert på enkle visuelle observasjoner. Kan vurderes sammen med bygningsdelens alder.
- Forventet gjenværende brukstid: Anslått tid et byggverk eller en del av et byggverk fortsatt vil være tjenlig for sitt formål (NS3600, Termer og definisjoner punkt 3.9)

### AREALBEREGNING FOR BOENHETER

- Areal fastsettes etter Forskrift til avhendingsloven og Norsk Standard 3940 Areal- og volum-beregninger av bygninger fra 2023.
- Areal oppgis i hele kvadratmeter i rapporten, og gjelder for det tidspunkt oppmålingen fant sted.
- Bruksareal (BRA) er det måleverdige arealet som er innenfor omsluttete vegger målt i gulvhøyde (bruttoareal minus arealet som opptas av yttervegger). I tillegg til gulvhøyde gjelder regler om fri bredde for at arealet skal være måleverdig, med betydning for BRA av for eksempel loft med skråtak. BRA består av internt bruksareal (BRA-i), eksternt bruksareal (BRA-e) og innglasset balkong mv (BRA-b). Terrasse- og balkongareal (TBA) opplyses der tilstandsrapporten skal benyttes i boligomsetningen og der det er aktuelt. I tillegg kan gulvareal (GUA) og areal med lav takhøyde (ALH) opplyses sammen med BRA der det er aktuelt og en del av oppdraget. Rom skal ha atkomst og gangbart gulv for å kunne regnes som BRA/måleverdig areal.
- Arealet måles og oppgis dersom arealet oppfyller krav til måleverdighet, slik som at arealet må ha minst en bredde på 0,6m og minst en høyde på 1,9 m osv. Et rom kan være i strid med teknisk forskrift og mangle godkjenning hos kommunen for den aktuelle bruken, uten at dette får betydning for om arealet måles og oppgis i tilstandsrapporten. Når arealet måles tas det ikke hensyn til om arealet er lovlig oppført eller om bruken er lovlig, bruksendringer, lysforhold eller andre sikkerhetsmangler.
- Eiendommens markedsverdi kan ikke baseres på en rent matematisk beregning i forhold til antall kvadratmeter opplyst i rapporten. Opplysninger om areal kan altså ikke alene benyttes for beregning av eiendommens verdi.

• Rom som ligger utenfor boenheten, men som eier har påvist og/eller opplyst at tilhører boenheten, er oppmålt og inkludert i BRA-e. Det er ikke fremvist dokumentasjon på at rommet tilhører boenheten, med mindre dette er angitt særskilt. Rom utenfor boenheten kan omdisponeres av borettslaget/sameiet og dette kan påvirke boligens BRA. Vær oppmerksom på at NS 3940:2023 og eierseksjonsloven har ulik definisjon av fellesareal. Ved arealmåling gjelder NS 3940:2023 som definerer fellesareal slik: "Delen av bygning som brukes av to eller flere bruksenheter eller til bygningens forvaltning, drift eller vedlikehold.

• I en overgangsperiode skal rapporter som benyttes i boligomsetningen eller dersom det er en del av oppdraget også opplyse om fordelingen mellom P-ROM og S-ROM med utgangspunkt i definisjonene som fremkommer av veiledningen til Norsk Standard 3940 Areal- og volum-beregninger av bygninger fra 2012. Fordelingen mellom P-ROM og S-ROM er basert på veiledningen og bygningssakkyndiges eget skjønn. P-ROM er måleverdige rom som benyttes til kort eller langt opphold. S-ROM er måleverdige rom som benyttes til lagring, og tekniske rom. Bruken av et rom på befaringstidspunktet har betydning for om rommet defineres som P-ROM eller S-ROM. Dette betyr at rommet både kan være i strid med teknisk forskrift og mangle godkjenning i kommunen for den aktuelle bruken, uten at dette vil få betydning for valg av arealkategori.

• Se øvrig informasjon om areal i rapporten, Norsk Standard 3940 (2012 og 2023) og veiledningen til disse.

### PERSONVERN

iVerdi AS, bygningssakkyndig og takstforetaket behandler personopplysninger som bygningssakkyndig trenger for å kunne utarbeide rapporten. Personvernerklæring med informasjon om bruk av personopplysninger og dine rettigheter finner du her [Personvernerklæring - iVerdi](#)

### DELING AV PERSONOPPLYSNINGER FOR TRYGGERE BOLIGHANDEL OG MULIG RESERVASJON

Norsk takst og deres samarbeidspartnere benytter personopplysninger fra rapporten for analyse- og statistikkformål, samt utvikling og drift av produkter og tjenester for takstbransjen og andre aktører i bolig-omsetningen. Les mer om dette og hvordan du kan reservere deg på <https://www.norsktakst.no/norsk/om-norsk-takst/personvernerklæring/reservasjon/>

Vendu lager en boliganalyse basert på opplysninger fra rapporten. Les mer om dette og hvordan du kan reservere deg her: <https://samtykke.vendu.no/CH6378>

### KLAGEORDNING FOR FORBRUKERE

Er du som forbruker misfornøyd med bygningssakkyndiges arbeid eller opptreden ved taksering av bolig eller fritidshus, se [www.takstklagenemnd.no](http://www.takstklagenemnd.no) for mer informasjon

## EGENERKLÆRINGSSKJEMA

Til orientering vil dette skjema være en del av salgsoppgaven

Meglerfirma	
Aktiv EM Kystregionen	
Oppdragsnr.	
1701240077	
Selger 1 navn	
Unni Solvang	
Gateadresse	
Klokkerveien 1	
Poststed	Postnr
KYRKSÆTERØRA	7200
Er det dødsbo?	
<input checked="" type="checkbox"/> Nei <input type="checkbox"/> Ja	
Avdødes navn	
Er det salg ved fullmakt?	
<input type="checkbox"/> Nei <input checked="" type="checkbox"/> Ja	
Hjemmelshavers navn	
Gudrun Kirksæther	
Har du kjennskap til eiendommen?	
<input checked="" type="checkbox"/> Nei <input type="checkbox"/> Ja	

Initialer selger: US

Document reference: 1701240077

## Tilleggskommentar

Selger har ikke bebodd eiendommen og har derfor ikke spesifikk kunnskap om den. Det kan derfor være skader og andre forhold ved eiendommen som ikke er spesifikt opplyst. Kjøper oppfordres derfor til å foreta en særlig grundig undersøkelse av eiendommen, gjerne med bistand av teknisk sakkyndig.

Jeg bekrefter at opplysningene er gitt etter beste skjønn. Jeg er kjent med at dersom jeg har gitt ufullstendige, uriktige eller misvisende opplysninger om eiendommen, vil forsikringselskapet kunne søke hel eller delvis regress for sine utbetalinger eller redusere sitt ansvar helt eller delvis, jfr. vilkår for boligselgerforsikring punkt 7.1 og forsikringsavtaleloven kapittel 4.

Jeg er orientert om mitt mulige ansvar som selger etter avhendingsloven, eventuelt etter kjøpsloven (aksjeboliger), og om forsikringsgiver sitt boligselgerforsikringstilbud.

Jeg er klar over at avtale om forsikring er bindende. Jeg er også klar over at premietilbudet først kan påberopes når boligen er solgt (budaksept). Premietilbudet som er gitt av megler er bindende for forsikringsgiver i 6 – seks – måneder fra oppdragsinngåelse med megler.

Etter dette vil premien og forsikringsvilkårene kunne justeres. Når premietilbudet ikke lenger er bindende for forsikringselskapet må egenerklæringsskjemaet signeres på nytt og eventuelle endringer påføres. Det vil da være forsikringspremien og forsikringsvilkårene på ny signeringsdato som legges til grunn.

Det kan ikke tegnes boligselgerforsikring ved følgende salg:

- mellom ektefeller eller slektninger i rett oppstigende eller nedstigenede linje, søsken, eller
- mellom personer som bor eller har bodd på boligeiendommen og/eller
- når salget skjer som ledd i sikrede næringsvirksomhet/er en næringseiendom
- etter at boligeiendommen er lagt ut for salg.
- ved salg av helårs- og fritidsbolig er det krav til at det foreligger tilstandsrapport i henhold til Forskrift til avhendingslova (tryggere bolighandel).

Forsikringselskapet kan ved skriftlig samtykke akseptere tegning av forsikring også i ovennevnte tilfeller.

Dersom forsikringselskapet ikke har gitt skriftlig samtykke, kan erstatningen bortfalle.

Ved oppgjørsoppdrag trer forsikringen i kraft når kontrakten er signert av begge parter, begrenset til siste 12 måneder før overtakelse.

Forøvrig oppfordrer selger potensielle kjøpere til å undersøke eiendommen grundig, jf avhendingsloven § 3-10 og kjøpsloven § 20 (aksjeboliger).

Gyldig forsikring forutsetter at det for helårs- og fritidsbolig foreligger tilstandsrapport som er i henhold til Forskrift til avhendingslova (tryggere bolighandel).

Jeg ønsker boligselgerforsikring, og bekrefter å ha mottatt og lest forsikringsvilkårene og informasjonsbrosjyre til selger i forbindelse med kjøp av boligselgerforsikring. Forsikringen trer i kraft på det tidspunkt det foreligger en budaksept mellom partene, begrenset til tolv måneder før overtagelse. Ved oppgjørsoppdrag trer forsikringen i kraft når kontrakten er signert av begge parter, begrenset til siste 12 måneder før overtakelse. Jeg bekrefter med dette at eiendommen ikke er en næringseiendom, at den ikke selges som ledd i næringsvirksomhet eller mellom ektefeller eller slektninger i rett oppstigende eller nedstigende linje, søsken, eller mellom personer som bor eller har bodd på boligeiendommen. Gyldig forsikring forutsetter at det for helårs- og fritidsbolig foreligger tilstandsrapport som er i henhold til Forskrift til avhendingslova (tryggere bolighandel). Forsikringen er ugyldig dersom den tegnes i strid med forsikringsvilkårene. Jeg er innforstått med at eiendomsmegleren ikke har fullmakt til å gjøre unntak fra ovennevnte begrensninger. Jeg er oppmerksom på at 8% av total forsikringskostnader honorar til Söderberg & Partners.

Jeg ønsker ikke boligselgerforsikring, men megler har tilbudt meg å kjøpe slik forsikring.

Jeg kan ikke kjøpe boligselgerforsikring ihht vilkår.

NAME OF SIGNER	IDENTIFIER	TIME	ELECTRONIC ID
Unni Solvang	45a0ed18a43fbd2098d5e0 2e201d6a3773f51f96	22.12.2024 17:12:56 UTC	Signer authenticated by Nets One time code

Document reference: 1701240077

Document reference: 1701240077

- This is a PDF document digitally signed by Nets' E-Signing service.
- The document's integrity is protected by signing and sealing the contents with a certificate issued to Nets by a third party. Validating the signature confirms that the contents have not been modified since the time of signing.
- For more information about document formats, see <https://www.nets.eu/developer>

Adresse	Klokkerveien 1
Postnummer	7200
Sted	KYRKSÆTERØRA
Kommunenavn	Heim
Gårdsnummer	101
Bruksnummer	305
Seksjonsnummer	—
Andelsnummer	—
Festenummer	—
Byggningsnummer	183124714
Bruksenhetsnummer	H0101
Merkenummer	Energiattest-2025-66494
Dato	13.01.2025
Innmeldt av	SVENN MARIUS SKÅLVIK

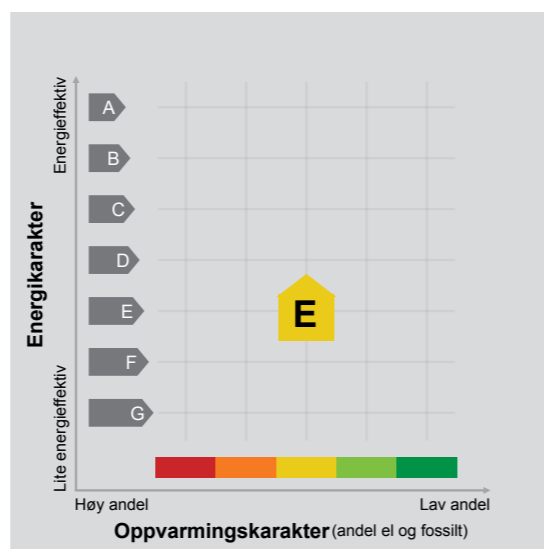

**Energimerket** angir boligens energistandard.

Energimerket består av en energikarakter og en oppvarmingskarakter, se i figuren. Energimerket symboliseres med et hus, hvor fargen viser oppvarmingskarakter, og bokstaven viser energikarakter.

**Energikarakteren** angir hvor energieffektiv boligen er, inkludert oppvarmingsanlegget. Energikarakteren er beregnet ut fra den typiske energibruken for boligtypen. Beregningene er gjort ut fra normal bruk ved et gjennomsnittlig klima. Det er boligens energimessige standard og ikke bruken som bestemmer energikarakteren. A betyr at boligen er energieffektiv, mens G betyr at

boligen er lite energieffektiv. En bolig bygget etter byggeforskriftene vedtatt i 2010 vil normalt få C.

**Oppvarmingskarakteren** forteller hvor stor andel av oppvarmingsbehovet (romoppvarming og varmtvann) som dekkes av elektrisitet, olje eller gass. Grønn farge betyr lav andel el, olje og gass, mens rød farge betyr høy andel el, olje og gass. Oppvarmingskarakteren skal stimulere til økt bruk av varmepumper, solenergi, biobrensel og fjernvarme.

Om bakgrunnen for beregningene, se [www.enova.no/energimerking](http://www.enova.no/energimerking).

## Målt energibruk

Brukeren har valgt å ikke oppgi målt energibruk.

## Hvordan boligen benyttes har betydning for energibehovet

Energibehovet påvirkes av hvordan man benytter boligen, og kan forklare avvik mellom beregnet og målt energibruk. Gode energivaner bidrar til at energibehovet reduseres. Energibehovet kan også bli lavere enn normalt dersom:

- deler av boligen ikke er i bruk,
- færre personer enn det som regnes som normalt bruker boligen, eller
- den ikke brukes hele året.

## Gode energivaner

Ved å følge enkle tips kan du redusere ditt energibehov, men dette vil ikke påvirke boligens energimerke.

Energimerkingen kan kun endres gjennom fysiske endringer på boligen.

**Tips 1: Følg med på energibruken i boligen**

**Tips 2: Luft kort og effektivt**

**Tips 3: Redusér innnetemperaturen**

**Tips 4: Bruk varmtvann fornuftig**

## Mulige forbedringer for boligens energistandard

Ut fra opplysningene som er oppgitt om boligen, anbefales følgende energieffektiviserende tiltak. Dette er tiltak som kan gi bygningen et bedre energimerke.

Noen av tiltakene kan i tillegg være svært lønnsomme. Tiltakene bør spesielt vurderes ved modernisering av bygningen eller utskifting av teknisk utstyr.

**Tiltaksliste** (For full beskrivelse av tiltakene, se Tiltaksliste - vedlegg 1)

- Montere automatikk på utebelysning
- Montere blafrespjeld på kjøkkenventilator

- Termostat- og nedbørsstyring av snøsmelteanlegg
- Fyr riktig med ved

Det tas forbehold om at tiltakene er foreslått ut fra de opplysninger som er gitt om boligen. Fagfolk bør derfor kontaktes for å vurdere tiltakene nærmere. Eventuell gjennomføring av tiltak må skje i samsvar

med gjeldende lovverk, og det må tas hensyn til krav til godt innneklima og forebygging av fuktskader og andre byggskader.

## Boligdata som er grunnlag for energimerket

Energimerket og andre data i denne attesten er beregnet ut fra opplysninger som er gitt av boligeier da attesten ble registrert. Nedenfor er en oversikt over oppgitte opplysninger, som boligeier er ansvarlig for.

<b>Bygningskategori:</b>	Småhus
<b>Bygningstype:</b>	Enebolig
<b>Byggeår</b>	1969
<b>Bygningsmateriale:</b>	Tre
<b>BRA:</b>	191
<b>Ant. etg. med oppv. BRA:</b>	2
<b>Detaljert vegger:</b>	Nei
<b>Detaljert vindu:</b>	Nei

### Teknisk installasjon

<b>Oppvarming:</b>	Elektrisk Varmepumpe Ved
<b>Ventilasjon</b>	Periodisk avtrekk

Der opplysninger ikke er oppgitt, brukes typiske standardverdier for den aktuelle bygningstypen. For mer informasjon om beregninger, se

<https://www.enova.no/energimerking/om-energimerkeordningen/om-energiattesten/beregning-av-energikarakteren/>.

## Om grunnlaget for energiattesten

Oppgitte opplysninger om boligen kan finnes ved å gå inn på [www.enova.no/energimerking](http://www.enova.no/energimerking), og logge inn via ID-porten/Altinn. På siden "Eiendommer" kan du søke opp bygninger og hente fram energiattester som er laget tidligere. For å se detaljer for en bolig hvor det er brukt detaljert registrering må du velge "Gjenbruk"

av aktuell attest under Offisielle energiattester i skjermbildet "Valgt eiendom". Boligeier er ansvarlig for at det blir brukt riktige opplysninger. Eventuelle gale opplysninger må derfor tas opp med selger eller utleier da dette kan ha betydning for prisfastsettelsen. Det kan når som helst lage en ny energiattest.

## Om energimerkeordningen

Enova er ansvarlig for energimerkeordningen. Energimerket beregnes på grunnlag av oppgitte opplysninger om boligen. For informasjon som ikke er oppgitt, brukes typiske standardverdier for den aktuelle bygningstypen fra tidsperioden den ble bygd i. Beregningsmetodene for energikarakteren baserer seg på NS 3031 (<https://www.enova.no/energimerking/om-energimerkeordningen>)

Spørsmål om energiattesten, energimerkeordningen eller gjennomføring av energieffektivisering og tilskuddsordninger kan rettes til Enova Svarer på tlf. 24 24 08 95 eller [svarer@enova.no](mailto:svarer@enova.no).

På [www.enova.no/energimerking](https://www.enova.no/energimerking) er beskrevet i energimerkeforskriften (bygninger).

Nærmere opplysninger om energimerkeordningen kan du finne på [www.enova.no/energimerking](http://www.enova.no/energimerking).

For ytterligere råd og veiledning om effektiv energibruk, vennligst se [www.enova.no/hjemme](http://www.enova.no/hjemme) eller ring Enova svarer på tlf. 24 24 08 95.



## Tiltaksliste: Vedlegg til energiattesten

### Tiltak utendørs

#### Tiltak 1: Montere automatikk på utebelysning

Det kan monteres fotocelle på utebelysningen slik at det automatisk går av/på etter dagslyset/mørket. Eller det kan monteres bevegelsessensor slik at lyset kun går på ved bevegelse og slås av automatisk etter forhåndsinnstilt tid.

#### Tiltak 2: Termostat- og nedbørsstyring av snøsmelteanlegg

Snøsmelteanlegget er kun manuelt styrt, eller styres kun etter lufttemperatur. Det installeres automatikk slik at snøsmelteanlegget både er temperatur- og nedbørsstyrt. Det kan være i form av en temperatur- og snøføler i bakken, med temperatur- og fuktføler i luften. Snøsmelteanlegget aktiveres kun ved behov dvs. når det registreres nedbør og kulde samtidig.

#### Tiltak 3: Skifte til sparepærer på utebelysning

Sparepærer på 5, 7, 11, 15, og 20 W tilsvarer glødelamper på henholdsvis 25, 40, 60, 75 og 100 W. Sparepærer gir like mye lys som vanlige glødelamper, men bruker bare rundt 20% av energien. De varer dessuten lenger, 8.000-15.000 timer mot 1.000 - 2.500 timer for glødelamper.

#### Tiltak 4: Montere urbryter på motorvarmer

Det monteres urbryter (koblingsur) på motorvarmeren slik at den ikke står på mer enn nødvendig.

### Tiltak på luftbehandlingsanlegg

#### Tiltak 5: Montere blafrespjeld på kjøkkenventilator

Dersom kjøkkenventilator ikke har blafrespjeld, bør dette monteres for å redusere luftutskiftningen og dermed varmetapet.

#### Tiltak 6: Skifte avtrekksvifte på bad til ny med fuktstyring

Dersom avtrekksvifte på bad kun har manuell styring av/på kan det vurderes å montere ny avtrekksvifte med fuktstyring, dvs. at den starter/stopper automatisk ved behov avh. av luftens relative fuktighet og reduserer den totale luftutskiftningen og dermed varmetapet.

### Brukertiltak

#### Tiltak 7: Fyr riktig med ved

Bruk tørr ved, god trekk, og legg ikke i for mye av gangen. Fyring i åpen peis er mest for kosens skyld. Hold spjeldet lukket når ovnen/peisen ikke er i bruk.

#### Tiltak 8: Spar strøm på kjøkkenet

Ikke la vannet renne når du vasker opp eller skyller. Bruk kjeler med plan bunn som passer til platen, bruk lokk, kok ikke opp mer vann enn nødvendig og slå ned varmen når det har begynt å koke. Slå av kjøkkenventilatoren når det ikke lenger er behov. Bruk av microbølgeovn til mindre mengder mat er langt mer energisparende enn komfyren. Tin frossenmat i kjøleskapet. Kjøøl - og frys skal avrimes ved behov for å hindre unødvendig energibruk og for høy temperatur inne i skapet / boksen (nye kjølekap har ofte automatisk avriming). Fjern støv på kjøleribber og kompressor på baksiden. Slå av kaffetraker når kaffen er ferdig traktet og bruk termos. Oppvaskmaskinen har innebygde varmelementer for oppvarming av vann og skal kobles til kaldvannet, kobles den til varmtvannet øker energibruken med 20 - 40 % samtidig som enkelte vaske - og skylleprosesser foregår i feil temperatur.

#### Tiltak 9: Bruk varmtvann fornuftig

Bytt til sparedusj hvis du ikke har. For å finne ut om du bør bytte til sparedusj eller allerede har sparedusj kan du ta tiden på fylling av ei vaskebøtte; nye sparedusjer har et forbruk på kun 9 liter per minutt. Ta dusj i stedet for karbad. Skift pakning på dryppende kraner. Dersom varmtvannsberederen har nok kapasitet kan temperaturen i berederen reduseres til 70gr.

#### Tiltak 10: Tiltak utendørs

Monter urbryter (koblingsur) på motorvarmeren slik at den ikke står på mer enn nødvendig. Skift til sparepærer. Sparepærer på 5, 7, 11, 15, og 20 W tilsvarer glødelamper på henholdsvis 25, 40, 60, 75 og 100 W, og de varer dessuten lenger, 8.000-15.000 timer mot 1.000-2.500 timer for glødelamper. Det kan monteres fotocelle på utebelysningen slik at det automatisk går av/på etter dagslyset/mørket. Eller det kan monteres bevegelsessensor slik at lyset kun går på ved bevegelse og slås av automatisk etter forhåndsinnstilt tid. For snøsmelteanlegg som kun er manuelt styrt av/på eller ift. Lufttemperatur kan det installeres automatikk slik at snøsmelteanlegget både er temperatur- og nedbørsstyrt dvs. når det registreres nedbør og kulde samtidig.

#### Tiltak 11: Slå av lyset og bruk sparepærer

Slå av lys i rom som ikke er i bruk. Utnytt dagslyset. Bruk sparepærer, spesielt til utelys og rom som er kalde eller bare delvis oppvarmet.

#### Tiltak 12: Følg med på energibruken i boligen

Gjør det til en vane å følge med energiforbruket. Les av måleren månedlig eller oftere for å være bevisst energibruken. Ca halvparten av boligens energibruk går til oppvarming.

#### Tiltak 13: Luft kort og effektivt

Ikke la vinduer stå på gløtt over lengre tid. Luft heller kort og effektivt, da får du raskt skifta lufta i rommet og du unngår nedkjøling av gulv, tak og vegger.

#### Tiltak 14: Slå el.apparater helt av

Elektriske apparater som har stand-by modus trekker strøm selv når de ikke er i bruk, og må derfor slås helt av.

#### Tiltak 15: Redusér innnetemperaturen

Ha en moderat innnetemperatur, for hver grad temperatursenkning reduseres oppvarmingsbehovet med 5 %. Mennesker er også varmekilder; jo flere gjester – desto større grunn til å dempe varmen. Ha lavere temperatur i rom som brukes sjelden eller bare deler av døgnet. Montér tetningslister rundt trekkfulle vinduer og dører (kan sjekkes ved bruk av myggspiral/røyk eller stearinlys). Sett ikke møbler foran varmeovner, det hindrer varmen i å sirkulere. Trekk for gardiner og persienner om kvelden, det reduserer varmetap gjennom vinduene.

#### Tiltak 16: Velg hvitevarer med lavt forbruk

Når du skal kjøpe nye hvitevarer så velg et produkt med lavt strømforbruk. Produktene deles inn i energiklasser fra A til G, hvor A er det minst energikrevende. Mange produsenter tilbyr nå varer som går ekstra langt i å være energieffektive. A+ og det enda bedre A++ er merkinger som har kommet for å skille de gode fra de ekstra gode produktene.

#### Tiltak 17: Vask med fulle maskiner

Fyll opp vaske- og oppvaskmaskinen før bruk. De fleste maskiner bruker like mye energi enten de er fulle eller ikke.

### Bygningsmessige tiltak

#### Tiltak 18: Randsoneisolering av etasjeskillere

Kald trekk i randsonen av trebjelkelag kan utbedres ved å isolere bjelkelaget i randsonen. Utvendig kan man forsøke å tette vindsperra nederst på utsiden av veggen.

#### Tiltak 19: Montering tetningslister

Luftlekkasjer mellom karm og ramme på vinduer og mellom karm og dørbled kan reduseres ved montering av tetningslister. Lister i silikon- eller EPDM-gummi gir beste resultat.

#### Tiltak 20: Etterisolering av yttervegg

Yttervegg etterisoleres. Metode avhenger av dagens løsning. For å sjekke vindtetting av yttervegg anbefales termografering og tetthetsprøving.

### Tiltak på elektriske anlegg

#### Tiltak 21: Temperatur- og tidsstyring av panelovner

Evt. eldre elektriske varmeovner uten termostat skiftes ut med nye termostatregulerte ovner med tidsstyring, eller det ettermonteres termostat / spareplugg på eksisterende ovn. Dersom mange ovner skiftes ut bør det vurderes et system hvor temperatur og tidsinnstillinger i ulike rom i boligen styres fra en sentral enhet.

#### Tiltak 22: Temperatur- og tidsstyring av elektrisk gulvvarme / takvarme

For evt. eldre gulvvarme/takvarme uten termostat monteres ny styringsenhet med kombinert termostat og tidsstyring. Dersom mange slike styringsenheter og/eller panelovner skiftes ut bør det vurderes et system hvor temperatur og tidsinnstillinger i ulike rom i boligen styres fra en sentral enhet.

Forstk. kop. 54 § 1 nr. 1 b. Følgende tegninger vedlægges:  
*2 skit tegninger af plæner, stift og fæstelse.*

Forstk. kop. 54 § 1 nr. 1 c. Byggegrundens beskaffenhed, den beregnede beløstning pr. m<sup>2</sup> og lund-  
Ufr. og sk. forstk. kop. 2-4 og 43 § 11.  
*2 skit med planlag*

Forstk. kop. 54 § 1 nr. 1 d. Drenering, hovedlokket og vannilførsel:

*H. Sørensen  
København  
Myndigt bekræftet*

Lovens § 74 nr. 2. Fødsels forhold til nabobygninger:

Forstk. kop. 54 § 1 nr. 2. Særlige konstruktions: *Fargen*

Forstk. kop. 54 § 1 nr. 3. Naboer og grænser: <sup>1)</sup>  
Ufr. lovens § 74 nr. 3) (Oprygge over vedkommende ejendomme og deres etere eller herens skal gik. Med  
spænden skal følge grænserne af værdibevare og kriterier for et brenne er sendt)

Lovens § 94 nr. 2. Arbejd som er belønget er tilføjet fra anden myndighed, herunder arbejds-  
Ufr. forstk. kop. 54 § 1 nr. 5) tilsynet, jfr. lov om arbejdsloven nr. 7, desember 1956 (§ 16).  
(Arbejdslovens udvalgte skal vedlægges skemaet)

Lovens §§ 66 og 71. Adkomst og afstand fra vej:

*Tomben ligger min til venstre bag*

<sup>1)</sup> Grænser er etere eller fæstelse af ejendommen som ligger på modsat side er vej eller gade.

Forstk. kop. 53 § 3. Fremføring m.v.: *Nej*

Forstk. kop. 48 § 2. Takloophøjde: *Nej*

Lovens § 70. Ufr. forstk. kop. 19, 47 og 53 § 1) Afstand fra nabogrænse og anden bebyggelse: *10 meter*

Forstk. kop. 9 § 2 og 43 § 2. Isolation mod grundfugtighed: *Kunsten, bebyggelse*  
*Skulle bygges med 25 cm isolering.*

Forstk. kop. 9 - 19. Vægge: *alt bindingsværk*

Forstk. kop. 22. Tølkonstruktions og belægning: *kvartstet, bebyggelse*

Forstk. kop. 25. Etageklæber: *—*

Forstk. kop. 5. Varme- og lysisolation: *den nødvendige*

Forstk. kop. 21. Imerdige træper, brænde, stigningsforhold m.v.: *se tegning*

Forstk. kop. 27 - 31. Røper, tilskeder, smørkørmønteg, ventilation og røppløstet:

*ingen isolering*

Forstk. kop. 44. Etagehøjde, rummets godfælde og lysforhold:

*se tegning*

Lovens § 76. Tilleggsrum:

Lovens § 75. Priveter - WC: *1 W.C.*

Lovens § 103. Ienhænging:

Ytterligere oplysninger:

*Myndigt bekræftet* den *27* januar *1969*

*John Nilsen* embedet byggherre

Adresse: *John Nilsen*

*65-10000 19-55 Nilsen Avenue*  
HEJNANE KOMMUNEKASSE  
Kystvejen 10

Adresse: *Hejnan*

Skema for søknad om byggetillatelse  
udarbejdet av  
Norsk Kommuniteknisk Forening  
(Eittrykk forbudt)

Rok. Andord. Bl. 672.  
Ny revider utgave jan. 1966.

### Søknad om byggetillatelse.

I henhold til bygningsloven av 18. juni 1965 § 93, jfr. departementets byggeforskrifter av 15. desember 1969 med midlertidig tillegg av 1. desember 1965.

Søknaden skal utfordres i 2 eksemplarer og innholde en godtgjort nedleggelse for alle forhold som er nødvendige til bedømmelse av arbeidets lovlighet. Det skal være ledsaget av de bilag som forlenges i byggeforskriftens kap. 54 § 1.

Søknaden skal underrettes av byggherre, anmelder og også av ansvarshavende så snart han er godkjent, jfr. lovens § 98 og forstk. kop. 54 § 1 nr. 4.

Tegningene, som også må være i 2 eksemplarer, skal være datert og underskrevet. Søknaden og det fastsatte gebyr innendes til bygningseters kontor.

TIL BYGNINGSRADET i *Hejnan*

I henhold til bygningslovens § 93 søkes om byggetillatelse for følgende arbeid på matr. nr. *16/263*  
*16/263* gnr. nr. *—*

Bygningens art: <sup>1)</sup> *Veianlegg, forretnings- og kontorbygning, fabrikk, verkstedbygning, loggi, garasje, uthus, skole, forsamlingslokale. Bygninger som ikke går inn under foranstående tilføyes:*

Arbeidets art: <sup>1)</sup> *Nybygging, ombygging, tilbygging, påbygging, innredning, hovedreparasjon og andre arbeider*

Den kalkulerede verdi av byggesaken: <sup>1)</sup> *10 200* kr.

Følgende opplysninger skal gis: *10 200* m<sup>2</sup>

Tomtens størrelse: *92* m<sup>2</sup>

Eldre bebyggelse areal: *85* m<sup>2</sup>

Areal av nybygging: *85* m<sup>2</sup>

Somhel godfælde i alle etasjer ekskl. keller og loft: *85* m<sup>2</sup>

<sup>1)</sup> Søk ender det som passer.

<sup>2)</sup> Skal utfylles for oppgave til Statistisk Sentralbyrå. Tomteverdi medtas ikke.

<sup>3)</sup> Kell og kjeller regnes kun med i den utstrekning det henredes til beboelses- og arbeidrom.

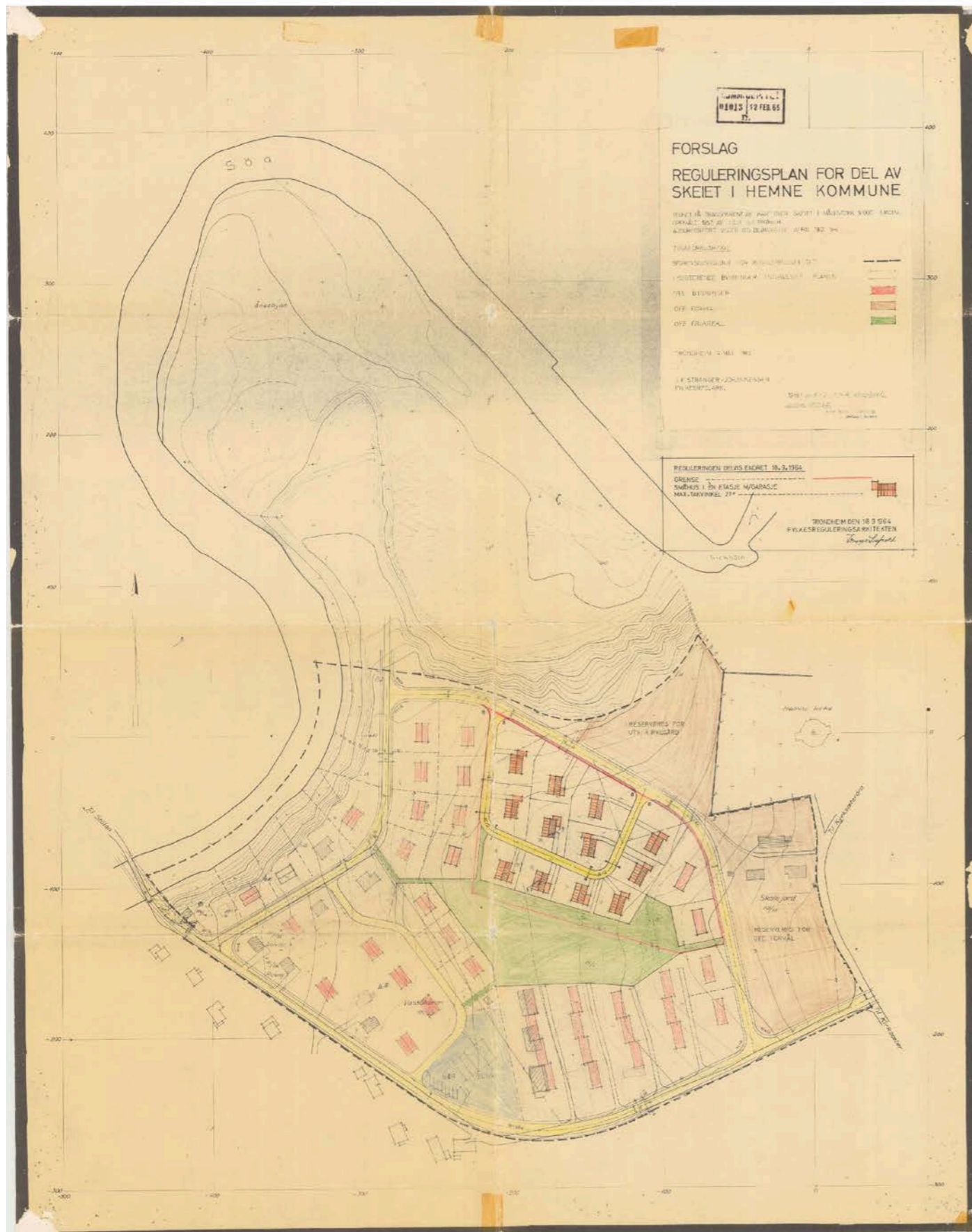

KOMM. DEP. TET  
06597 | 16. NOV 62

Forslag til Vedtekter for regulerings og bebyggelsesplan for deler av Skeiet.

- §1. Det regulerte område er på planen vist med reguleringsgrense. Innenfor denne begrensningsslinje skal bebyggelsen plasseres i forhold til gater og plasser som vist på planen.
- §2. Bygningsrådet skal ved sin behandling av byggemeldinger ha for øyet at bebyggelsen får en god form og materialbehandling og at bygningene får en harmonisk utforming. Således skal utvendig veggbehandling, farge og puss godkjennes av bygningsrådet.
- §3.a. Bygningsrådet skal påse at eventuell innhegning mot gate utformes ensartet for alle fronter langs en gatestrekning. Gjerdenes høyde, utforming og farge skal godkjennes av bygningsrådet. Gjerdene må ikke være over 80 cm høge.
  - b. For regulert rekkehusbebyggelse kan bygningsrådet forby gjerder innenfor det areal som hører til vedkommende rekkehus.
  - c. Hvor hensyn til trafikksikkerheten tilsier det, kan bygningsrådet pålegge grunneieren å sette opp gjerde mot trafikert gate.
- §4.a. Maksimal gesimshøyde for 2-etasjes hus er 6 m.
  - b. Høyden til gesims måles fra grunnens planerte nivå.
- §5. På tomter med frittliggende småhus tillates kun oppført eneboliger. Småhusene skal ha saltak med takvinkel mellom 15° og 30°. Møneretning er ført på planen.
- §6.a. Med byggemelding skal sendes inn situasjonskart med angivelse av hvordan tomten tenkes planert.
  - b. På situasjonskartet skal angis plass for tørkestativ og søppelspann.
- §7.a. Det skal på egen grunn reserveres plass for minst 1 garasje pr. leilighet.
  - b. I forbindelse med byggemeldingen skal garasjeplasseringen inntegnes på situasjonskartet selv om garasjen ikke skal bygges samtidig med huset.

- c. Garasjen skal anbringes minst 5 m innenfor gatelinjen. Ellers gjelder som alminnelig regel at det i forbindelse med garasje skal være oppstillingsplass for bilen utenfor gatelinjen. Hvor forholdene tillater det skal oppstillingsplassen anlegges mellom garasjedøren og gatelinjen.
- d. Enkeltgarasjer tillates ikke frittliggende, men bare i sammenheng med hovedhuset, enten som tilbygg eller i kjeller.
- e. På steder hvor de krav som er nevnt under punkt c og d av terrengmessige grunner eller andre grunner er vanskelig, særlig kostbart eller umulig å oppfylle, kan bygningsrådet gi dispensasjon.
- §8. Ved siden av disse vedtekter kommer bestemmelsene i bygningsloven og de alminnelige bygningsvedtekter til anvendelse.
- §9. Etter vedtektenes ikrafttreden er det ikke tillatt ved private servitutter å etablere forhold som strider mot disse vedtekter.

Vedtatt i Spørsmål kommisjon 15.3.1962.  
Stadfestet av Kommunestyret 17.4.1962.  
Utkommet i brev til den 17.4.1962.

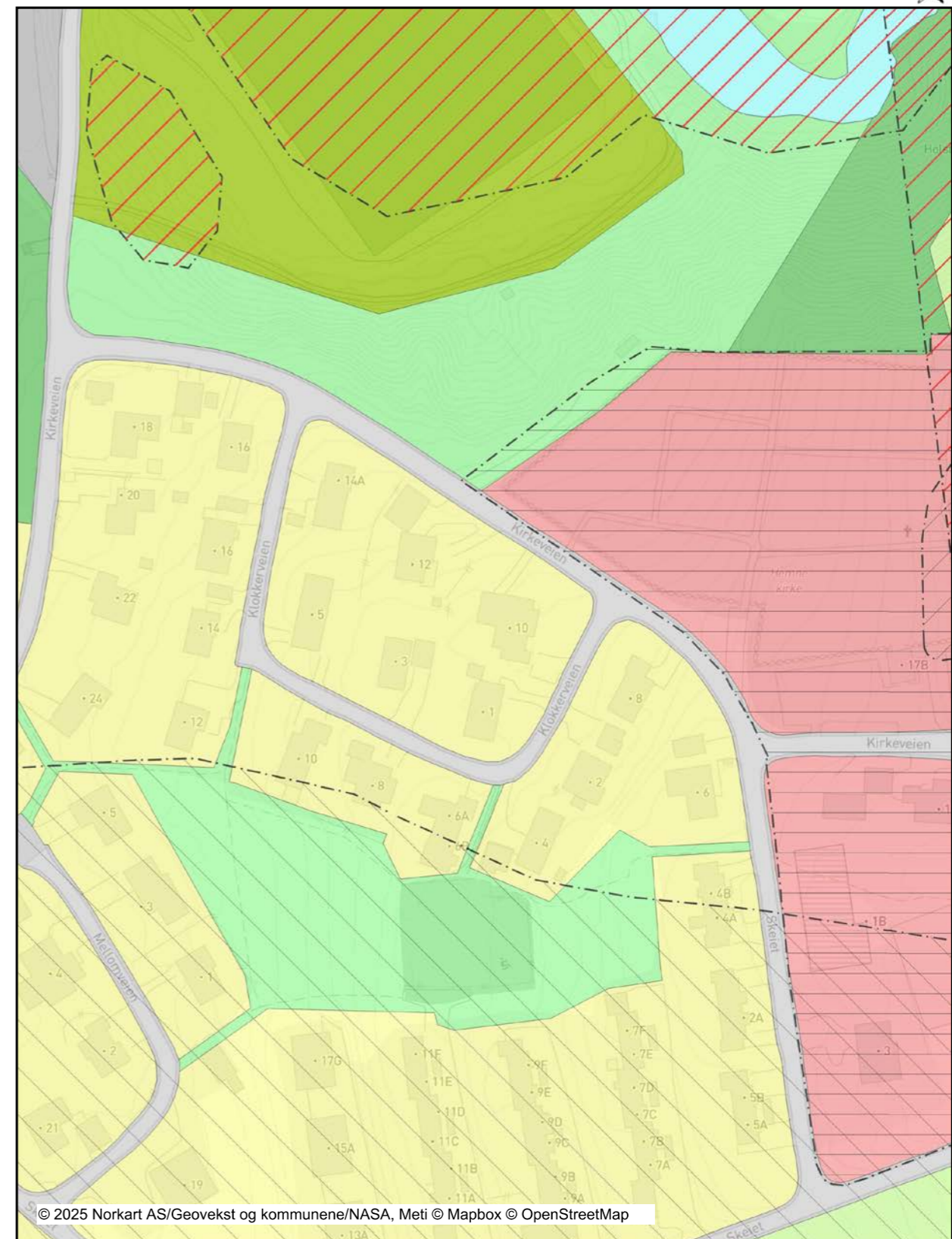

## Tegnforklaring

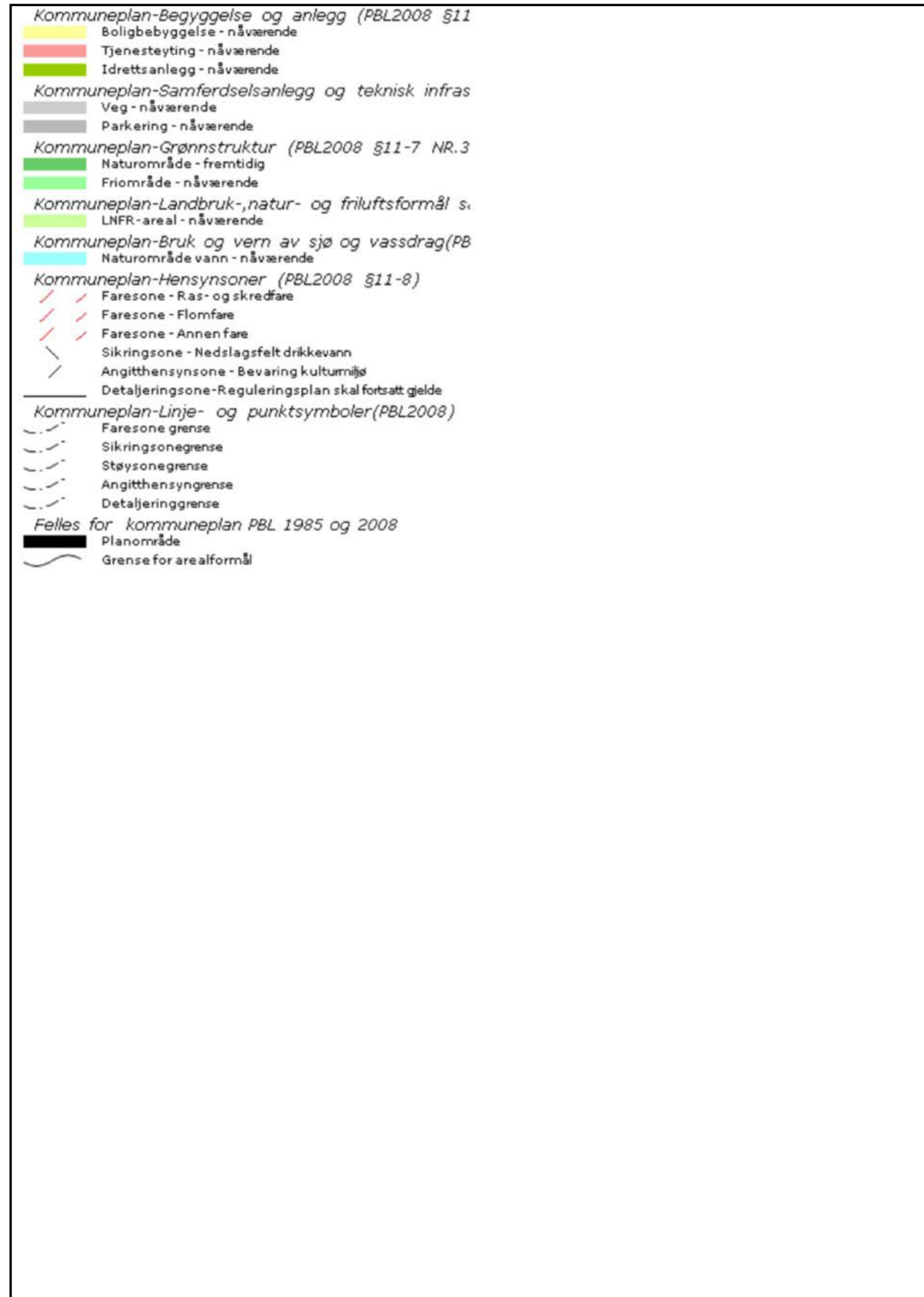

## Eiendomsgrenser

- |  |  |
|--|--|
| <span style="color: green;">—</span> Middels - høy nøyaktighet   | <span style="color: blue;">- - -</span> Vannkant               |
| <span style="color: purple;">—</span> Mindre nøyaktig            | <span style="color: grey;">- - -</span> Vegkant                |
| <span style="color: orange;">—</span> Lite nøyaktig              | <span style="color: grey;">- - - - -</span> Fiktiv grenselinje |
| <span style="color: red;">—</span> Skissenøyaktighet eller uviss | <span style="color: grey;">- - - - -</span> Teigdelelinje      |
| <span style="color: orange;">- - -</span> Omtvistet grense       | <span style="color: grey;">- - - - -</span> Punktfeste         |



## Tegnforklaring

- Adressepunkt
- ✕ Kulturminne - punkt
- Naturvernområde - punkt
- ▨ Kulturminne - flate
- ▨ Naturvernområde - flate
- Bygningslinjer
- - - Tiltaklinje
- Eiendomsgrenser**
- Middels - høy nøyaktighet, 3-30 cm
- Mindre nøyaktig, 31-199 cm
- Lite nøyaktig, 200-499 cm
- Skissenøyaktighet eller uviss, 500-9999 cm
- Stolpe
- Anlegg
- Veglinje
- - - Sti
- ==== Traktorveg
- Bekk/kanal/grøft
- Høydekurver**
- Metersnivå
- 5-metersnivå
- 25-metersnivå
- Forsenkning terreng
- Hjelpekurve
- Dybdekurve
- Valgt eiendom
- Bolig, uthus, landbruk
- Fritids-/sesongbosted
- Bygning, annen kjent type
- Bygning uten matrikkelinformasjon
- Parkeringsområde
- VegGåendeOgSyklende
- Trafikkøy
- VegKjørende
- Vassflater
- Bre
- AndreTiltak
- BygningTiltak, endring
- BygningTiltak, nybygg
- BygningTiltak, riving
- SamferdselTiltak
- Andre tiltakstyper/spesifiseringer

549

Avskrift av Vedlegg til:  
Dagboknr. 751 dbf. 23 1967  
Orkdal sorenskriverembete

Henvisning:  
J.nr. \_\_\_\_\_  
Kart \_\_\_\_\_  
Tekst \_\_\_\_\_

### Kart- og oppmålings- samt skylddelingsforretning.<sup>1)</sup>

Fre-dag den 16. desember 1966 ble i henhold til skylddelingslovens § 11 holdt en kombinert kart- og oppmålingsforretning og skylddelingsforretning over gården Skolejord gr.nr. 101 br.nr. 15 av skyld mark 1,59 i Hemne herred. Forretningen er forlangt av Hemne kommune

som har grunnbokshjemmel til den eiendom som er forlangt delt.<sup>2)</sup>

Forretningen administrertes av oppmålingssjefen i overvær av vitnene Knut Volden

Av vitnene — som begge er oppført i utvalget for skjønnsmenn — har følgende gitt forsikring som skjønnsmenn:<sup>3)</sup> Vitnet har gitt forsikring

Ved forretningen møtte:<sup>4)</sup>  
Av partene: For Hemne kommune møtte kommuneingeniøren

Av naboer: Regulert område

Over de \_\_\_\_\_ del \_\_\_\_\_ av gården som er fraskilt meddeles her følgende opplysninger.

1) Dette skjema blir alene å benytte når oppmålingsforretningen er obligatorisk, ikke når avholdelse av sådan forretning er en frivillig sak, jfr. L. 22/2 1924 nr. 2 § 57, 7de ledd.  
2) Hvis rekvisenten ikke har grunnbokshjemmel blir forretningen ikke å anta til tinglysning med mindre rekvisenten ved dom er kjent eiendomsberettiget til den del av eiendommen som forlanges fraskilt. (Skylddelingslovens § 1).  
3) Har noen av mennene ikke gitt sådan forsikring som nevnt i lov nr. 1 av 1/6 1917 § 20 skal vedk. før forretningen holdes, underskrive følgende erklæring som blir å sende inn til sorenskriveren sammen med skylddelingsforretningen: «Jeg forsikrer at jeg i alle saker vil utføre mitt verv som skjønnsmann samvittighetsfullt og etter beste overbevisning.»  
den \_\_\_\_\_ 1966

550

- AREAL Dyrket jord \_\_\_\_\_ dekar, naturlig eng og kulturbeite 1.026 dekar, produktiv skog \_\_\_\_\_ dekar, annet areal \_\_\_\_\_ dekar. I alt 1.026 dekar.
- Grensebeskrivelse<sup>1)</sup> Tomten grenser mot vei til tO sider.  
Grensen mot aust går ut fra rør på grensen til brn. 291 og følger vegen i sydvestlig retning 18,60 m. til rør, og videre 3,0 m. til vegkurvens begynnelse. Følger så vegkurven til tomtens sydvestlige side og fortsetter langs vegen 3,0 m. til rør og videre 15,30 m. til rør. Herfra i retning nord 26,05 m. til rør. Herfra 35,35 m. mot aust langs grensen av brn. 291 til utgangspunktet i rør på vegkant.

Parsellen skal anvendes til:<sup>2)</sup> Boligtomt

Skylden for de \_\_\_\_\_ fraskilte del \_\_\_\_\_ ble bestemt til 0,02

Hovedbølets gjenværende skyld utgjør 1,57 Hovedbølets gjenværende areal utgjør: Dyrket jord \_\_\_\_\_ dekar, naturlig eng og kulturbeite \_\_\_\_\_ dekar, produktiv skog \_\_\_\_\_ dekar, annet areal \_\_\_\_\_ dekar. I alt \_\_\_\_\_ dekar.

De \_\_\_\_\_ fraskilte del \_\_\_\_\_ er gitt bruksnavn:<sup>3)</sup> Bekkebo

Partene ble gjort kjent med at forretningen kan påankes til overskjønn, for så vidt angår skyldansettelsen, og at krav herom må være fremsatt til sorenskriveren (herredskriveren) innen 3 måneder fra denne forretnings tinglysning.

Vi erklærer at vi har utført forretningen etter beste skjønn og overbevisning, for kartvitnenes vedkommende i henhold til gitt forsikring.

Vi har bestemt at Oppmålingssjefen skal besørge forretningen levert (sendt) sorenskriveren (herredskriveren) til tinglysning.

Forretningen sluttet.

Knut Volden Jørn Gausdal Jørn Gausdal

At ovenstående er overensstemmende med oppmålingsprotokollen bekreftes herved.

Jørn Gausdal

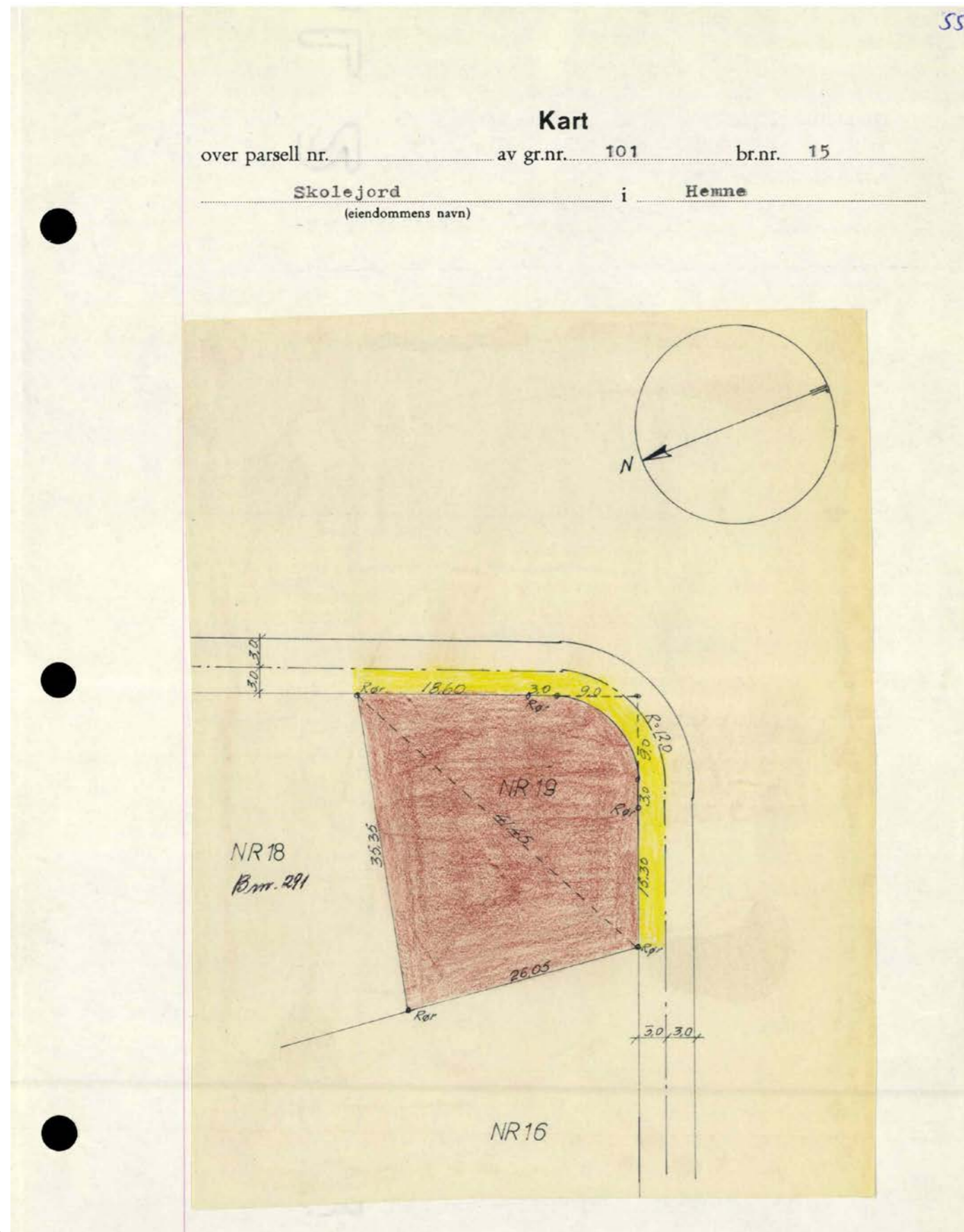

552

Går til \_\_\_\_\_ jordstyre.<sup>1)</sup>

Jordstyrets uttalelse:

\_\_\_\_\_ den 19 \_\_\_\_\_

\_\_\_\_\_ formann. \_\_\_\_\_ sekretær.

Går til \_\_\_\_\_ landbrukselskap.

Fylkeslandbruksstyrets uttalelse:

\_\_\_\_\_ den 19 \_\_\_\_\_

\_\_\_\_\_ formann. \_\_\_\_\_ fylkeslandbruksjef.

De fraskilte del har fått g.nr. 101 b.nr. 305  
Glad



Avskrift av Vedlegg til  
Dagboknr. 3713 dbf. 6/12 1965  
Orkdal sorenskriverembete

## E R K L Æ R I N G

Undertegnede Hemne kommune gir hermed som eier av Skolejord gnr. 101 bnr. 15 & 18 i Hemne kommune, Sør-Trøndelag fylke v/Sør-Trøndelag Elektrisitetsverk rett til å anlegge og å drive Sør-Trøndelag Elektrisitetsverk sålangt nevnte eiendom berøres.

## 1. På eiendommen anlegges:

a. Del av tilløpstunnel.

2. Sør-Trøndelag Elektrisitetsverk gis samtidig tillatelse til å benytte grunn for tiltak som er nødvendig for anleggsdriften. For dette oppsettes egen spesifikasjon.

3. For de rettigheter som gis Sør-Trøndelag Elektrisitetsverk betales en erstatning som fastsettes ved munnlig overenskomst eller ved skjønn etter skjønnslovens § 4 med løvbestemte tillegg.

4. Dersom det fordres kan foran nevnte rettigheter skyldes særskilt.

5. Erklæringen kan tinglese på ovennevnte eiendom(mer) for elektrisitetsverkets regning. Mulige pantsettelse av foranstående rettigheter kan ikke anføres på min eiendom. Det forutsettes at rettighetene ifølge pkt. 1

utskilles og føres inn under fellesbetegnelsen Sør-Trøndelag Kraftverk og at dette kan pantsettes av Sør-Trøndelag Elektrisitetsverk.

Hemne Formannskap Kyrksæterøra den 25/9-1965.

Ole Kjønsvik

Det attesteres hermed at ordf. Ole Kjønsvik egenhendig har undertegnet denne erklæring og at han er over 21 år.

D. s. o.

J. J. J. J.

J. J. J. J.

Gebyr beregnet av oppgitt antatt verdi kr. 10,-

Stempel nr. 5,  
kass. bet. 6.12.1965



## OVERSIKT OVER LØSØRE OG TILBEHØR TIL EIENDOMMEN

Oversikten er utarbeidet av Norges Eiendomsmeglerforbund, Eiendom Norge og Advokatforeningens Eiendomsmeglingsgruppe, og er gjeldende fra 1. januar 2020.

### Generelt

Lov om avhending av fast eignedom (avhendingslova/avhl.) av 3. juli 1992 regulerer kjøper og selgers rettigheter og plikter ved overdragelse av fast eiendom og andeler i borettslag.

I henhold til avhl. § 3-4 skal eiendommen, når annet ikke er avtalt, overdras med innredninger og utstyr som etter lov, forskrift eller annet offentlig vedtak skal følge med. Det samme gjelder varig innredning og utstyr som enten er fastmontert eller er særskilt tilpasset bygningen, jf. avhl. § 3-5. Loven inneholder ingen detaljert oversikt over hva som omfattes av «innredning og utstyr», og over hva som skal regnes som «fastmontert eller særskilt tilpasset».

Partene kan fritt avtale hva som skal følge med eiendommen ved salg. Bransjens liste over løsøre og tilbehør som skal følge med eiendommen, er en del av avtalen mellom kjøper og selger dersom ikke annet er opplyst i salgsoppgaven, kjøper har tatt forbehold i bud eller avtale på annen måte er inngått. Der intet annet er avtalt, vil løsøre og tilbehør medfølge slik dette fremkommer av avhl. § 3-4 og § 3-5 og denne oversikt.

Produkter og installasjoner som medfølger overdras uten noen form for garantier, utover eventuell gjenværende leverandørgaranti.

Dersom det er noe i nedenstående liste som ikke finnes på eiendommen, vil det heller ikke medfølge.

1. HVITEVARER medfølger der dette er spesielt angitt i salgsoppgaven.
2. HELDEKKENDE TEPPER følger med uansett festemåte.
3. VARMEKILDER, slik som ovner, kaminer, peiser, varmpumper og panelovner, følger med uansett festemåte. Frittstående biopeiser/varmeovner og terrassevarmere medfølger ikke. Det følger ikke med varmekilder i rom som ikke har vegg- eller fastmonterte varmekilder på visning.
4. TV, RADIO OG MUSIKKANLEGG. TV-antennene og fellesanlegg for TV, herunder parabolantenne, og tuneren/dekoder/tv-boks medfølger der dette eies av selger. Veggmontert TV/flatskjerm med tilhørende festeordning samt musikkanlegg følger ikke med (se også punkt 12).
5. BADEROMSINNREDNING/UTSTYR. Badekar, dusjkabinett, dusjvegger, alle fastmonterte speil og hyller, fastmonterte glass- og håndkleholdere, herunder håndklevarmere samt baderomsinnredning, medfølger.
6. GARDEROBESKAP medfølger, selv om disse er løse. Fastmonterte garderobehyller og knagger medfølger. Innredning i garderobeskap, for eksempel løse eller fastmonterte trådkurver, hyller, stenger og lignende, medfølger.

7. KJØKKENINNREDNING medfølger, herunder også åpne, fastmonterte hyller og løs eller fastmontert kjøkkenøy.

8. MARKISER, PERSIENNER og annen type innvendig og utvendig solskjerming, gardinoppheng, lamellgardiner og liftgardiner medfølger.

9. AVTREKKSIVIFTER av alle slag, samt fastmonterte aircondition/ventilasjonsanlegg, medfølger.

10. SENTRALSTØVSUGER medfølger med komplett anlegg, herunder slange, munnstykke mm.

11. LYSKILDER. Kupler, lysstoffarmatur, fastmonterte "spotlights", oppheng og skinner med spotlights samt utelys og hagebelysning medfølger. Veggglamper, krokhengte lamper, lysekroner, prismelamper og lignende som er koblet til sukkerbit eller stikkontakt følger likevel ikke med.

12. INSTALLERTE SMARTHUSLØSNINGER med sentral som styrer lys, varme, lyd o.l., samt tilhørende trådløse enheter som brytere, sensorer, kameraer, integrerte høyttalere el. medfølger. Enkle lysstyringssystem f.eks. med en sentral som kun styrer lyspærer eller smartpærer montert i sokkel medfølger likevel ikke.

13. UTVENDIGE SØPPELKASSER og eventuelt holder/hus til disse medfølger.

14. POSTKASSE medfølger.

15. UTENDØRS INNRETNINGER slik som flaggstang, fastmontert tørkestativ, samt andre faste utearrangementer som f.eks. badestamp, boblekar/jacuzzi og liknende utendørs kar, lekestue, lekestativ, utepeis, fastmontert trommel til vannslange, medfølger. Guidekabel/avgrensingskabel til robotgressklipper medfølger, men robotgressklipper og ladestasjon for denne medfølger ikke.

16. FASTMONTERT VEGGLADER/LADESTASJON TIL EL-BIL medfølger uavhengig av hvor laderen er montert.

17. SOLCELLEANLEGG med tilhørende teknisk infrastruktur medfølger.

18. GASSBEHOLDER til gasskomfyr og gasspeis medfølger.

19. BRANNSTIGE, BRANNTAU, feiestige og lignende medfølger der dette er påbudt. Løse stiger medfølger ikke.

20. BRANNSLUKNINGSAPPARAT, BRANNSLANGE og RØYKVARSLER medfølger der dette er påbudt. Det er eier og brukers plikt til å se til at utstyret forefinnes på enhver eiendom. Hvis annet ikke er uttrykkelig avtalt, skal dette derfor alltid følge med ved salg av eiendom.

21. SAMTLIGE NØKLER til eiendommen som selger er i besittelse av skal overleveres kjøper på overtakelsen, herunder nøkler til eventuelle boder, uthus, garasjeportåpner e.l. Låses boder, uthus e.l. med hengelås, skal lås og nøkler til disse medfølge.

22. GARASJEHYLLER, bodhyller, lagringshyller og oppheng til bildekk medfølger såfremt de er fastmontert.

Planter, busker og trær som er plantet på tomten, eller fastmonterte kasser og lignende er en del av eiendommen og medfølger i handelen.

# HELP Boligkjøperforsikring

## Boligkjøperforsikring

- Advokathjelp ved boligkjøpet og i 5 år fremover.
- Er kjøpers motvekt til selgers boligselgerforsikring.
- Gir deg advokathjelp hele veien til rettskraftig dom, om nødvendig.

## Boligkjøperforsikring **PLUS**

- Advokathjelp ved boligkjøpet og i 5 år fremover.
- Er kjøpers motvekt til selgers boligselgerforsikring.
- Gir deg advokathjelp hele veien til rettskraftig dom, om nødvendig.
- Advokathjelp i de viktigste rettsområdene i privatlivet.

**PLUS** gir boligeiere sterkt rabatterte advokathjelp. Be om råd eller hjelp i retten når du trenger det fra Norges viktigste advokatmiljø for privatpersoner.

**PLUS** kan bare tegnes samtidig med boligkjøperforsikringen, og koster kun kr 2 800 i tillegg. **PLUS** fornyes årlig - om du ønsker det.

Borettslag/aksjeleilighet:	Kr 7 200
Selveierleilighet/rekkehus:	Kr 10 400
Ene-/tomannsbolig, tomt:	Kr 15 100

## Rettsområder du får hjelp med

Samboeravtale, ektepakt og arv

Forbrukerkjøp og håndverkertjenester

Utleie og naboforhold

Tomtefeste, veirett og andre servitutter

Plan- og bygningsrett

Skatt ved oppussing, utleie og eiendomssalg

Tilgang til digitale juridiske avtaler via Min side



## Viktige endringer i avhendingsloven

**Den 1. januar 2022 ble avhendingsloven endret på viktige punkter for både kjøper og selger. Samtidig fikk vi en ny forskrift som regulerer jobben en takstmann skal gjøre. Den nye forskriften stiller strengere krav til tilstandsrapportene som er en viktig del av kontrakten ved boligsalg. HELP, landets største advokatmiljø for boligkjøpere, har laget en kort innføring i de nye reglene.**

### Forbudt å selge bolig "som den er"

Du har kanskje hørt at de fleste brukte boliger har vært solgt «som de er»? Dette forbeholdet innebar at selger fraskrev seg ansvar for skjulte feil og mangler. Det var bare hvis selger hadde holdt tilbake eller gitt uriktig informasjon, eller hvis boligen var i vesentlig dårligere stand at kjøper kunne nå frem med et krav mot selger.

Fra 1. januar 2022 kan ikke selger lenger ta generelle forbehold av «som den er»-typen. Dette betyr at når vi da skal vurdere om en bolig har en mangel, må vi vurdere grundig hva som fremgår av kjøpsavtalen. Med kjøpsavtalen menes alle dokumenter og opplysninger som tilbys før kjøpet, også FINN-annonsen og alle vedleggene til salgsoppgaven. Hvis kjøpsavtalen ikke gir et klart svar (av typen "Det følger egen parkeringsplass med leiligheten" eller "Badet er renoverert av fagfolk"), må vi vurdere hva kjøper kan forvente basert på blant annet eiendommens synlige tilstand, alder, opplysningene som er gitt ved salget, feilenes art, karakter og omfang.

### Egenandel

Avhendingsloven har også fått en ny bestemmelse om egenandel. Egenandelen slår først inn når det er påvist at eiendommen har en mangel. Når det er et avvik fra kontrakten som utgjør en mangel, skal oppgjøret reduseres med 10 000 kroner, uavhengig av om utbedringskostnadene er høye eller lave. Dette innebærer blant annet at kjøper ikke kan rette krav mot selger hvis det koster mindre enn 10 000 kroner å utbedre mangelen.

Selv om utbedringskostnadene er høye, kan det likevel tenkes at feil ved boligen ikke utgjør mangler etter loven. Dette avhenger av hva som er avtalt mellom partene, og hva kjøper kan forvente basert på de momentene vi har nevnt over.

### Nytt om tilstandsrapporter

Tidligere ble det ikke stilt noen konkrete krav til hva en tilstandsrapport skulle inneholde og hvordan den skulle se ut. Dette hadde som konsekvens at tilstandsrapportene varierte i innhold og kvalitet. I den nye forskriften til avhendingsloven stilles det en rekke krav for at en tilstandsrapport skal regnes som godkjent.

*“Vi unner ingen å stå alene”*

Rett skal være rett. For alle.



Boligkjøperforsikring tegnes hos eiendomsmegler senest ved kontraktsignering og gir rett til advokathjelp inntil 5 år etter overtakelse. Forsikringen betales som del av oppgjøret ved boligkjøpet. **PLUS**-dekningen fornyes årlig ved faktura fra HELP.

Egenandel kr 4 000 påløper ved takst, tvist eller 10 timer advokatbistand, avhengig av hva som kommer først. Meglerforetaket mottar kr 4 200/4 600/5 000 i kostnadsgodtgjørelse, avhengig av boligtype, samt et tillegg på kr 1 000 ved salg av **PLUS**.

Vi tar forbehold om pris- og vilkårsendringer. Hvis premien ikke er innbetalt ved overtakelse, vil avtalen bli kansellert. For fullstendig informasjon om dekning og vilkår, se help.no

Har du spørsmål? Kontakt HELP på [help.no/minside](http://help.no/minside), telefon 22 99 99 99 eller epost [post@help.no](mailto:post@help.no)

**HELP**  
 Rett skal være rett. For alle.

**HELP**  
 Rett skal være rett. For alle.



Forts. Viktige endringer i avhendingsloven

Opplysningene i tilstandsrapporten skal gis på en forbrukervennlig måte, og det er beskrevet hva takstmannen skal vurdere og hvordan noen av undersøkelsene skal gjennomføres.

Vi har tro på at kjøpere nå vil få bedre informasjon i forkant av salget og dermed et bedre beslutningsgrunnlag.

#### Kjøpers undersøkelsesplikt lovfestes

Avhendingsloven har også fått en regel om undersøkelsesplikt for kjøper. Regelen tydeliggjør at kjøperen skal anses å kjenne til forhold som er tydelig beskrevet i tilstandsrapporten eller annen relevant salgsdokumentasjon. Det fremgår av loven at kjøperen ikke kan klage på avvik hvis disse er tydelig beskrevet i salgsdokumentasjonen, uavhengig av om kjøperen faktisk har satt seg inn i denne.

Det er derfor svært viktig at kjøper setter seg godt inn i alle dokumenter og opplysninger som tilbys i forkant av kjøpet. Hvis det er noe du ikke forstår, anbefaler vi at du stiller spørsmål til selger og/eller eiendoms-megler. Dersom det er gitt motstridende opplysninger i salgsdokumentene, må du undersøke hvilke av opplysningene som er korrekte, og eventuelt ta forbehold dersom motstriden ikke avklares. Du kan ikke velge å holde deg til den opplysningen du liker best.

#### Arealavvik

Avhendingsloven har også fått en ny bestemmelse om arealavvik innendørs. Helt kort betyr endringen at eiendommen har en mangel hvis opplysningene om størrelse i salgsdokumentene ikke er riktig. Det er en forutsetning at avviket utgjør mer enn 2 % og minst én kvadratmeter, og at selgeren ikke godtgjør at opplysningene ikke har hatt betydning for kjøperen.

#### Viktig for kjøper å være klar over

Advokatene i HELP er fornøyde med regelendringer som bidrar til at kjøper får bedre informasjon. Dette kan redusere antall konflikter i etterkant av boligkjøpet.

Selv om selgers ansvar nå har blitt utvidet, er det ikke slik at alle feil er mangler etter avhendingsloven. Det er påregnelig med noen feil ved boligen på grunn av alder, slitasje, osv., og det som er opplyst ved salget, er naturligvis ikke mangler. Jo eldre boligen er, desto vanligere er det å avdekke feil. Det er svært viktig å lese salgsoppgaven nøye. Hvis det er gitt konkrete risikopplysninger om bestemte bygningsdeler, er det påregnelig å måtte utbedre disse og denne kostnaden må kjøper dekke selv.

Hvis du har boligkjøperforsikring hos HELP, vil våre advokater hjelpe deg med å vurdere om du kan rette et krav mot selger/selgers boligselgerforsikrings-selskap. Dersom det er sannsynlig at du vil nå frem med et krav, forfølger vi saken for deg til den er løst.



# HELP Renteforsikring

Renteforsikring dekker rentekostnader etter skatt og husforsikring for bolig som skal selges, hvis denne ikke er solgt tre måneder etter overtakelse av ny bolig. Forsikringen koster kr 5.900 og gjelder i ett år fra tidspunktet hvor du har overtatt din nye primærbolig og du har markedsført din gamle primærbolig sammenhengende i minst tre måneder.

- Utbetaling gis i inntil ni måneder
- Rentekostnader, samt kostnad til husforsikring dekkes med inntil kr 15.000 per måned
- Gjelder fast eiendom regulert til boligformål og som er registrert som din primærbolig
- Forsikringen gjelder i Norge

**Bestilling gjøres av boligkjøper på [www.help.no/renteforsikring](http://www.help.no/renteforsikring). Forsikringen må bestilles innen sju dager etter kontraktsignering. Dersom boligen som skal selges allerede er markedsført før budaksept av ny bolig kan forsikring ikke tegnes.**

**For HELP kundesenter kontakt [post@help.no](mailto:post@help.no) eller tlf. 22 99 99 99.**



Bud på 95 % eller mer av prisantydning behandles som at salg har funnet sted, selv om bud avslås, og forsikringsdekningen gjelder da til ny eier overtar (begrenset til 3 måneder etter budaksept). Det gjøres fradrag i erstatningen for eventuelle leieinntekter, skattefradrag på rentekostnader og renter og omkostninger som følge av mislighold av lån. Forsikringen dekker ikke mellomfinansiering eller andre lån som ikke direkte relaterer seg til primærboligen som skal selges. Forsikringen fornyes ikke, og gjelder ikke ved senere flytting. Dersom boligen ikke selges av autorisert megler / advokat gjelder ikke forsikringen. Forsikringen har en karantenetid på tre måneder. Tegning av HELP Renteforsikring tilbys kun til boligkjøpere som har kjøpt bolig gjennom samarbeidende eiendomsmeklerkjede.



## Forbrukerinformasjon om budgivning

Sist oppdatert med virkning fra 1. januar 2014, i forbindelse med ikrafttredelse av endringer i eiendomsmeglingsforskriften.

Informasjonen er utarbeidet av Forbrukerombudet, Forbrukerrådet, Den Norske Advokatforening ved Eiendomsmeglingsgruppen, Eiendomsmeglerforetakenes Forening og Norges Eiendomsmeglerforbund, på grunnlag av blant annet forskrift om eiendomsmegling § 6-3 og § 6-4.

Nedenfor gis en oversikt over de retningslinjer som forbrukermyndighetene og organisasjonene anbefaler benyttet ved budgivning på eiendommen. Avslutningsvis gis også en kort oversikt over de viktigste rettsreglene tilknyttet budgivning.

Før det legges inn bud på eiendommen oppfordres budgiver til å sette seg inn i all relevant informasjon om eiendommen, herunder eventuell salgssoppgave og teknisk rapport med vedlegg.

## Gjennomføring av budgivning

- På forespørsel vil megler opplyse om aktuelle bud på eiendommen, herunder om relevante forbehold.  
bolig ol. Normalt vil ikke et bud med forbehold bli akseptert før forbeholdet er avklart. Konferer gjerne med megler før bud avgis.
- Alle bud skal inngis skriftlig til megler, som formidler disse videre til oppdragsgiver. Kravet til skriftlighet gjelder også budforhøyelser og motbud, aksept eller avslag fra selger. Før formidling av bud til oppdragsgiver skal megler innhente gyldig legitimasjon og signatur fra budgiver. Kravet til legitimasjon og signatur er oppfylt for budgivere som benytter e-signatur, eksempelvis BankID eller MinID. Med skriftlige bud menes også elektroniske meldinger som e-post og SMS når informasjonen i disse er tilgjengelig også for ettertiden.
- Et bud bør inneholde eiendommens adresse (eventuelt gnr/bnr), kjøpesum, budgivers kontaktinformasjon, finansieringsplan, akseptfrist, overtakelsesdato og eventuelle forbehold som for eksempel usikker finansiering, salg av nåværende

- Megler skal legge til rette for en forsvarlig avvikling av budrunden. I forbrukerforhold (dvs. der oppdragsgiver er forbruker) skal megleren ikke formidle bud med kortere akseptfrist enn kl. 12.00 første virkedag etter siste annonserte visning. Etter denne fristen bør budgivere ikke sette en kortere akseptfrist enn at megler har mulighet til, så langt det er nødvendig, å orientere oppdragsgiver, budgivere og øvrige interessenter om bud og forbehold. Det bør ikke gis bud som diskriminerer eller utelukker andre budgivere. Dersom bud inngis med en frist som åpenbart er for kort til at megleren kan avvikle budrunden på en forsvarlig måte som sikrer oppdragsgiver og interessenter et tilstrekkelig grunnlag for sine handlingsvalg, vil megler fraråde budgiver å stille slik frist.

- Megleren vil uoppfordret gi sin vurdering av det enkelte bud overfor oppdragsgiveren, når budet er gitt innenfor fristene i punkt 4.

- Megleren skal så langt det er nødvendig og mulig holde budgiverne skriftlig orientert om nye og høyere bud og eventuelle forbehold. Megler skal så snart som mulig bekrefte skriftlig overfor budgivere at budene deres er mottatt.

- Etter at handel har kommet i stand, eller dersom en budrunde avsluttes uten at handel er kommet i stand, kan en budgiver kreve kopi av budjournalen i anonymisert form.

- Kopi av budjournal skal gis til kjøper og selger uten ugrunnet opphold etter at handel er kommet i stand. Dersom det er viktig for budgiver å bevare sin anonymitet, bør budet fremmes gjennom fullmektig.

## Viktige avtalerettslige forhold

- Det eksisterer ingen angrerett ved salg/kjøp av fast eiendom.  
om at eiendommen er solgt til en annen (man bør derfor ikke gi bud på flere eiendommer samtidig dersom man ikke ønsker å kjøpe flere enn en eiendom).
- Når et bud er innsendt til megler og han har formidlet innholdet i budet til selger (slik at selger har fått kunnskap om budet), kan budet ikke kalles tilbake. Budet er da bindende for budgiver frem til akseptfristens utløp, med mindre budet før denne tid avslås av selger eller budgiver får melding
- Selger står fritt til å forkaste eller akseptere ethvert bud, og er for eksempel ikke forpliktet til å akseptere høyeste bud.

- Når en aksept av et bud har kommet frem til budgiver innen akseptfristens utløp er det inngått en bindende avtale.

- Husk at også et eventuelt bud fra selger til kjøper (såkalte "motbud"), avtalerettslig er et bindende tilbud som medfører at det foreligger en avtale om salg av eiendommen dersom budet i rett tid aksepteres av kjøper.

## Budskjema

aktiv.

For eiendommen:

**Adresse:** Klokkeveien 1  
7200 KYRKSÆTERØRA

**Meglerforetak:** Aktiv Eiendomsmegling Kystregionen  
**Saksbehandler:** Nina Katrine Brandt

**Telefon:** 934 47 636  
**E-post:** nina.katrine.brandt@aktiv.no

**Oppdragsnummer:**

Undertegnede gir herved følgende bud på ovennevnte eiendom:

**Kjøpesum:** Kr. \_\_\_\_\_

**Beløp med bokstaver:** Kr. \_\_\_\_\_

+ omkostningert iht. opplysninger i salgssoppgaven

**Dette budet er bindende for undertegnede frem til og med den:** \_\_\_\_\_ Kl. \_\_\_\_\_

*Dersom annet ikke er angitt gjelder budet til kl. 15.00 første virkedag etter siste annonserte visning. I forbrukerforhold vil bud med kortere akseptfrist enn til kl. 12.00 første virkedag etter siste annonserte visning ikke bli videreformidlet til selger.*

**Eventuelle forbehold:** \_\_\_\_\_

Undertegnede er kjent med at selger står fritt til å godta eller forkaste ethvert bud. Likeledes er undertegnede klar over at budet er bindende for budgiver når det er kommet til selgers kunnskap. Handelen er juridisk bindende for begge parter dersom budet aksepteres innen akseptfristen. Undertegnede er kjent med at budjournalen vil bli forelagt kjøper og selger når handel er sluttet.

Ønsket overtakelsesdato: \_\_\_\_\_

Budet baseres på opplysninger og salgsvilkår som fremkommer av salgssoppgave datert: \_\_\_\_\_

**Kjøpet vil bli finansiert slik:**

Låneinstitusjon: \_\_\_\_\_ Referanse og tlf nr.: \_\_\_\_\_

Lånt kapital: \_\_\_\_\_ Kr.: \_\_\_\_\_

Egenkapital: \_\_\_\_\_ Kr.: \_\_\_\_\_

Totalt: \_\_\_\_\_ Kr.: \_\_\_\_\_

Egenkapital består av:  Salg av nåværende bolig eller fast eiendom  Disponibelt kontantbeløp (bankinnskudd)

Jeg gir bud som:  Forbruker  Ledd i næringsvirksomhet / juridisk person (selskap)

Jeg samtykker til bruk av elektronisk kommunikasjon:  Ja  Nei

Navn: \_\_\_\_\_ Navn: \_\_\_\_\_

Fødselsnr. (11 siffer): \_\_\_\_\_ Fødselsnr. (11 siffer): \_\_\_\_\_

Adresse: \_\_\_\_\_ Adresse: \_\_\_\_\_

Postnr.: \_\_\_\_\_ Sted: \_\_\_\_\_

Tlf.: \_\_\_\_\_ E-post: \_\_\_\_\_

Dato.: \_\_\_\_\_ Sign: \_\_\_\_\_

Kopi av legitimasjon

Kopi av legitimasjon

**aktiv.**  
Tar deg videre