

Tilstandsrapport

 Rekkehus

 Skorvatjørno 66, 5217 HAGAVIK

 BJØRNAFJORDEN kommune

 # gnr. 34, bnr. 330

Sum areal alle bygg: BRA: 131 m² BRA-i: 125 m²



Befaringsdato: 23.08.2024

Rapportdato: 30.08.2024

Oppdragsnr.: 18858-1613

Referansenummer: YS1978

Autorisert foretak: Takst Partner Vest AS

Sertifisert Takstingeniør: Kjell Erik Bjorheim

Vår ref:



Rapporten kan brukes i inntil ett år etter befaringsdatoen, og kan ikke gjenbrukes ved flere boligsalg i denne perioden. For eiendomsoverdragelser fra 1.1.2024, må selger sørge for at areal i rapporten er oppdatert og følger ny bransjestandard for areal. Skjer det endringer, oppstår skader også videre på boligen, bør du som selger be om oppdatert rapport.

Norsk takst

Norsk takst er bransjeorganisasjonen for landets bygningssakkyndige og takstforetak, med om lag 1400 sertifiserte medlemmer fordelt på omtrent 1000 bedrifter. I boligomsetningen regnes takstrapportene som et helt avgjørende element i den informasjonen som gjøres tilgjengelig for kjøper. Årlig leverer medlemmene rundt 120.000 slike takster. Det gir unik oversikt over norske boliger, og bidrar til at alle oppdrag kan utføres med utgangspunkt i erfaringsbasert kvalitet.



Det stilles høye krav til utdanning, sertifisering og yrkesetikk. Norsk takst er opptatt av at boligomsetningen skal være trygg, og legger vekt på å opptre uavhengig av andre bransjeaktører. Bygningssakkyndige fakturerer sine tjenester uten hensyn til hvilken pris som oppnås, og skal heller ikke på annen måte ha noen egeninteresse knyttet til handelen.

Uavhengighet og god fagkunnskap har over tid bygget troverdighet og tillit. Både selger og kjøper skal kunne stole på bygningssakkyndiges vurderinger. For tilfeller der det likevel skulle oppstå misnøye med utført arbeid, har vi sammen med Forbrukerrådet etablert en klagenemnd.

Norsk takst har en sentral rolle i utviklingen av norske standarder, regler og profesjonsprinsipper, og representerer bransjen i alle relevante internasjonale fora. Dette sikrer at norske bygningssakkyndige tidlig kan tilpasse seg krav og bransjetrender fra utlandet, samtidig som takseringsfaget får en norsk stemme på verdensbasis. Organisasjonen bidrar i næringspolitisk sammenheng, og har vært en pådriver for å sikre at lover og regler gir trygghet for forbrukerne i boligomsetningen.

Takst Partner Vest

Om oss

Takst Partner Vest består av tre erfarne takstmenn:

Stig Opheim, Kjell Erik Bjorheim og Erik Johannesen.

Vårt naturlige markedsområde er Bergen og Stavanger området, men gjelder det større takseringsoppdrag og næringstaksering, påtar vi oss oppdrag også ellers i landet. Kundene våre er privatpersoner, eiendomsmeglere, banker, forsikringselskaper og bedrifter.

Takst Partner Vest er medlem av Norsk Takst og autorisert i henhold til forbundets regler, herunder krav til skole og etterutdanning. Vi er nøye med å utføre ethvert oppdrag i tråd med forbundets takseringsstandarder og stiller høye krav til oss selv både når det gjelder integritet og faglig kompetanse.

Kjell Erik Bjorheim er ansvarlig takstmann i Rogaland.



Rapportansvarlig

Kjell Erik Bjorheim

Uavhengig Takstingeniør

kjell-erik@tpvest.no

992 68 291



Dette trenger du å vite om tilstandsrapporten



Hva er en tilstandsrapport?

En tilstandsrapport beskriver synlige skader/avvik eller tegn på skader/avvik på boligen. Rapporten fremhever vanligvis ikke positive egenskaper ved boligen.



Hva vurderer en bygningsakkyndig?

Den bygningsakkyndige vurderer boligen ut fra hva man kan forvente av en bygning av samme alder og type. Vurderingen gjøres som regel mot hvordan det var vanlig å bygge og regler som gjaldt da boligen ble oppført (søknadstidspunktet). Forhold som er vanlige for bygningens alder, slik som slitasje etter normal bruk regnes ikke som avvik.



Hva inneholder tilstandsrapporten?

Den bygningsakkyndige undersøker rom og bygningsdeler slik det kommer frem av [Forskrift til avhendingsloven](#). Tilstandsrapporten inneholder bare avvik som den bygningsakkyndige kan se eller kontrollere med enkle hjelpemidler. Det gjøres ikke nærmere undersøkelser slik som åpning av vegger eller andre bygningsdeler. I vegg mot våtrom og rom under terreng kan det borres et hull for å gjøre enkle undersøkelser slik som fuktsøk.

Når du kjøper en brukt bolig

Når du kjøper en brukt bolig, er det viktig å være oppmerksom på at dette ikke kan sammenlignes med å kjøpe en ny bolig. Måten boligen ble bygget på kan være annerledes enn i dag. Bygninger svekkes over tid, og utsettes for slitasje blant annet på grunn av bruk og vær og vind. Mange boliger fornyes helt eller delvis, noen i flere omganger, eller det oppføres tilbygg. Særlig for boliger som er pusset opp eller endret, er det viktig å merke seg at fornyelse av overflater ikke nødvendigvis betyr at bygningsdeler under er forbedret.

Vurdering mot byggeår

Den bygningsakkyndige vil vurdere boligen mot hvordan det var vanlig å bygge og regler som gjaldt da bygningen ble oppført (søknadstidspunktet). Den bygningsakkyndige ser etter avvik som har betydning for og som reduserer boligens funksjon og verdi, og som kommer frem av Forskrift til avhendingslova.

Noen rom og bygningsdeler slik som bad og vaskerom, og forhold som gjelder sikkerhet mot brann, rekkverk og trapper osv., vil den bygningsakkyndige vurdere mot dagens regelverk. Etter dagens regelverk vil disse kunne få en tilstandsgrad 2 eller 3 uten at det nødvendigvis er krav om at avviket må utbedres.

Tilstandsrapporten beskriver ikke hele boligen

BYGNINGSSAKKYNDIGE SER FOR EKSEMPEL IKKE PÅ (MED MINDRE BYGNINGSDELEN ER NEVNT I RAPPORTEN)

- vanlig slitasje og normal vedlikeholdstilstand
- bagatellmessige forhold som ikke påvirker bygningens bruk eller verdi vesentlig
- etasjeskillere
- tilleggsbygg slik som garasje, bod, anneks, naust også videre
- utvendige trapper
- støttemurer
- skjulte installasjoner
- installasjoner utenfor bygningen
- full funksjonstesting av el- og VVS-installasjoner
- geologiske forhold og bygningens plassering på grunnen
- bygningens planløsning
- bygningens innredning
- løsøre slik som hvitevarer
- utendørs svømmebasseng og pumpeanlegg
- bygningens estetikk og arkitektur
- bygningens lovlighet (bortsett fra bruksendringer, brannceller og forhold som åpenbart kan påvirke helse, miljø og sikkerhet)
- fellesarealer (med mindre boligeier har vedlikeholdsplikt for fellesarealer og dette er kjent for bygningsakkyndig, eller fellesarealet har en særlig tilknytning til boligen).

© iVerdi 2023 © Norsk takst 2023

Malen til denne rapporten, inkludert standardtekstene fra Norsk takst, er vernet etter åndsverkloven og kan kun benyttes av medlemsforetakene i Norsk takst og av takstingeniører som er sertifisert i slikt foretak, samt av kunder hos iVerdi og studenter hos NEAK. For andre aktører er eksemplarframstilling av malen og standardtekster, som utskrift og annen kopiering til bruk som grunnlag for tilsvarende rapporter, bare tillatt når det er hjemlet i lov (kopiering til privat bruk, sitat o.l.) eller avtale med Norsk Takst ([Forside](#)) eller iVerdi ([Hjem-iVerdi](#)).

Utnyttelse i strid med lov eller avtale kan medføre erstatnings- og straffansvar.

Dette trenger du å vite om tilstandsrapporten

Tilstanden vurderes med ulike tilstandsgrader

Tilstanden gir uttrykk for en gitt forventet tilstand, blant annet vurdert ut fra alder og normal bruk. Ved Tilstandsgrad 0 (TG0) og Tilstandsgrad 1 (TG1) gir den bygnings sakkyndige normalt ingen begrunnelse for valg av tilstandsgrad. Grunnen er at bygningen eller bygningsdelen da bare har normal slitasje. Ved skjulte konstruksjoner kan alder alene avgjøre tilstandsgrad. Når bygnings sakkyndige anbefaler tiltak, for eksempel utbedringer, må brukeren av rapporten vurdere om tiltakene er nødvendige og lønnsomme. Når den bygnings sakkyndige velger tilstandsgrad, baseres vurderingen på faste kriterier som følger av gjeldende bransjestandard for Teknisk tilstandsanalyse ved omsetning av bolig og Forskrift til avhendingslova.



TILSTANDSGRAD 0, TG0: INGEN AVVIK

Bygningsdelen skal være tilnærmet ny, ikke vise tegn på slitasje og det skal være lagt frem dokumentasjon på faglig god utførelse. Det er ingen merknader til delen.



TILSTANDSGRAD 1, TG1: MINDRE AVVIK

Bygningsdelen skal bare ha normal slitasje, og straktiltak skal ikke anses som nødvendig. Graden kan også brukes når delen er ny, men der dokumentasjon på faglig god utførelse mangler.



TILSTANDSGRAD 2, TG2: VESENTLIGE AVVIK OG MINDRE AVVIK SOM ETTER NS 3600 GIR TG 2

Bygningsdelen skal enten ha feil utførelse, en skade eller symptomer på skade, sterk slitasje eller nedsatt funksjon. Graden gis når bygningsdelen trenger vedlikehold eller tiltak i nær fremtid. Graden skal også brukes når delen er gammel og det er grunn til å varsle om faren for skader på grunn av alderen, eller når det er grunn til å overvåke delen spesielt på grunn av fare for større skader eller følgeskader.

Ved avvik som ikke krever umiddelbare tiltak (ingen umiddelbar kostnad) så blir TG2 markert med en lysere farge.



TILSTANDSGRAD 3, TG3: STORE ELLER ALVORLIGE AVVIK

Denne tilstandsgraden brukes ved kraftige tegn på forhold som man må regne med trenger utbedring straks eller innen kort tid. Det er påvist funksjonssvikt eller sammenbrudd.



IKKE UNDERSØKT/IKKE TILGJENGELIG FOR UNDERSØKELSE

Det kan være avvik/skader som ikke er avdekket.

Hva er et anslag på utbedringskostnad?

Hva det vil koste å utbedre rom eller bygningsdeler, er et forsiktig anslag basert på nåværende kvalitet, registrert avvik og angitte tiltak i rapporten. Anslaget er gitt på generelt grunnlag og må ikke forveksles med et pristilbud fra en håndverker. Det kan foreligge avvik og tiltak som ikke kommer frem av rapporten. Utbedringskostnad avhenger blant annet av personlige valg av og markedspris på materialer og tjenesteyter.

I rapporten skal det settes anslag for utbedringskostnad for TG3, og slikt anslag kan også gis ved TG2.



Beskrivelse av eiendommen

REFERANSENIVÅ: Boligen er oppført i 1982, i hht gjeldende regelverk. Dette er referansenivået for bygningen. Normal standard.

MRK: En rekke egenskaper som f. eks varmeisolasjon og ventilasjon m.m., er dårligere for bygninger fra 1982, enn bygninger oppført etter dagens krav.

Når det gjelder tilstanden for øvrig henvises det til beskrivelse av de forskjellige bygningsdeler og kommentarer.

Eier har bodd i boligen siden 2019. Det er ikke gjort større oppgraderinger i boligen siste årene. Overflater er blitt behandlet. Altan er utvidet og oppgradert. Yttertak er blitt spylt og behandlet.

Generell vurdering når det gjelder bad/vaskerom: Bygningsdeler på bad og vaskerom må i tillegg til å få tilstandsgrad opp mot kravene som gjaldt da de ble bygget, også kontrolleres mot dagens krav, på bakgrunn av at bruken av slike rom har endret seg vesentlig opp gjennom årene. Et baderom uten membran på gulv og del av vegg kan blant annet ikke brukes til dusjing direkte på gulv, men må ha dusjkabinett som fører dusjvannet direkte til sluket. Dette er forhold som en kjøper må få vite. Det vurderes ikke uvanlig at et eldre bad på dette grunnlagt kan få en høy tilstandsgrad, selv om det ikke er observert fukt eller svikt i bygningsdelene. Det vil da være opp til kjøper å oppgradere badet eller annet våtrom for å kunne bruke rommet annerledes enn det er bygget for.

Arealer [Gå til side](#)

Forutsetninger og vedlegg [Gå til side](#)

Lovlighet [Gå til side](#)

Rekkehus

- Det foreligger godkjente og byggemeldte tegninger, men de stemmer ikke med dagens bruk

Boligens faktiske bruk og planløsning avviker fra innsendte byggetegninger. Planløsning i 1. etasje stemmer ikke med tegninger.

Sammendrag av boligens tilstand

Fordeling av tilstandsgrader

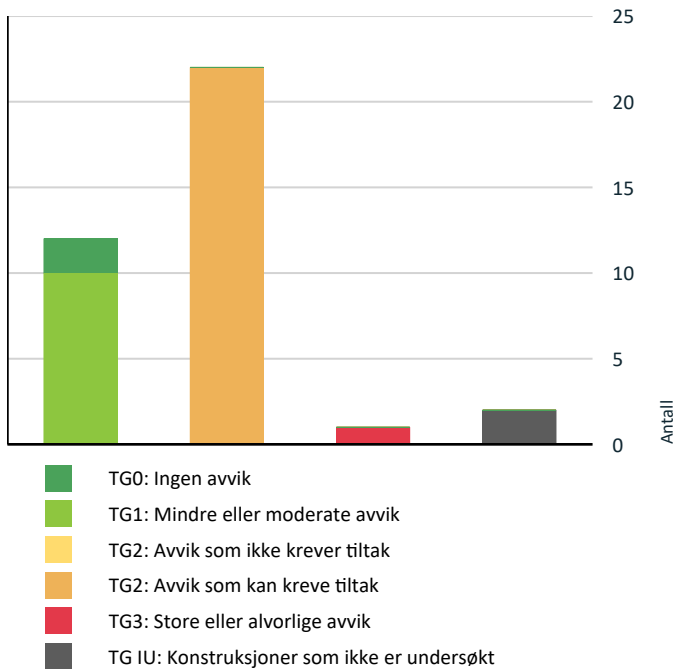

Anslag på utbedringskostnad

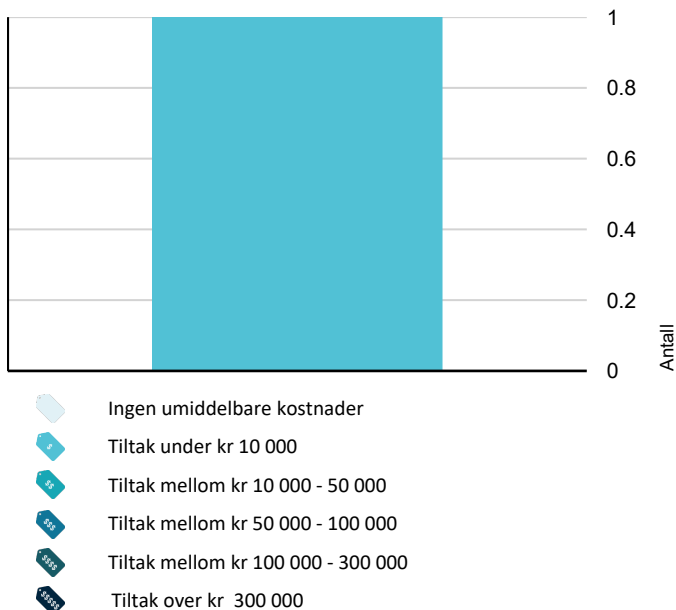

Spesielt for dette oppdraget/rapporten

Bygningsdeler med TG-2 er ikke kostnadsestimat i denne rapporten da dette ikke er et forskriftskrav, dette må evt bestilles som et tillegg.

Takstmann med 20 års erfaring i takseringsbransjen, godkjent sertifikat på næring, byggelånskontroll, bolig, TEGoVA Residential Valuer, tilstandsrapporter, landbruksvurdering og skadetaksering.

Gyldigheten på rapporten er et år fra befæringsdatoen 23.08.2024. Etter dette må rapporten oppdateres med ny befaring og kontroll av bygningene.

Oppsummering av avvik

Vil du vite mer? Se på rommet eller bygningsdelen senere i rapporten.

Rekkehus

! TG 3 STORE ELLER ALVORLIGE AVVIK

! Tekniske installasjoner > Vannledninger [Gå til side](#)

! TG IU KONSTRUKSJONER SOM IKKE ER UNDERSØKT

! Tomteforhold > Septiktank [Gå til side](#)

! Tomteforhold > Oljetank [Gå til side](#)

! TG 2 AVVIK SOM KAN KREVE TILTAK

! Utvendig > Taktekking [Gå til side](#)

! Utvendig > Nedløp og beslag [Gå til side](#)

! Utvendig > Veggkonstruksjon [Gå til side](#)

! Utvendig > Vinduer [Gå til side](#)

! Utvendig > Dører [Gå til side](#)

! Utvendig > Utvendige trapper [Gå til side](#)

! Innvendig > Etasjeskille/gulv mot grunn [Gå til side](#)

! Innvendig > Radon [Gå til side](#)

! Innvendig > Innvendige trapper [Gå til side](#)

! Innvendig > Innvendige dører [Gå til side](#)

! Våtrom > 1. etasje > Bad > Overflater vegger og himling [Gå til side](#)

Sammendrag av boligens tilstand

- ! **Våtrom > 1. etasje > Bad > Overflater Gulv** [Gå til side](#)
- ! **Våtrom > 1. etasje > Bad > Sluk, membran og tettesjikt** [Gå til side](#)
- ! **Kjøkken > 2. etasje > Kjøkken > Overflater og innredning** [Gå til side](#)
- ! **Kjøkken > 2. etasje > Kjøkken > Avtrekk** [Gå til side](#)
- ! **Spesialrom > 1. etasje > Toalettrom > Overflater og konstruksjon** [Gå til side](#)
- ! **Tekniske installasjoner > Avløpsrør** [Gå til side](#)
- ! **Tekniske installasjoner > Ventilasjon** [Gå til side](#)
- ! **Tekniske installasjoner > Elektrisk anlegg** [Gå til side](#)
- ! **Tomteforhold > Drenering** [Gå til side](#)
- ! **Tomteforhold > Terrengforhold** [Gå til side](#)
- ! **Tomteforhold > Utvendige vann- og avløpsledninger** [Gå til side](#)

Tilstandsrapport

REKKEHUS

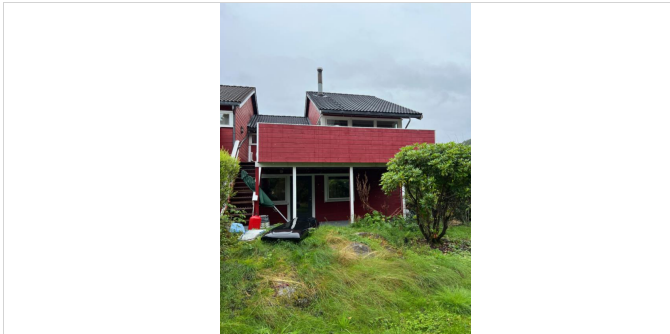

Byggeår
1982

Kommentar
I flg. EDR

Anvendelse
Bolig til eget bruk.

Standard
Normal standard på bygget ut ifra alder/konstruksjon - jamfør beskrivelse under konstruksjoner.

Vedlikehold
Bygget er jevnlig vedlikeholdt.

Tilbygg / modernisering

1997	Tilbygg	Det er registrert et tilbygg i 1997. Ukjent hva dette gjelder.
------	---------	--

Takrenner og nedløp av plast.
Vindskier av tre.
Påregnelig med smålekkasjer i skjøter. Ut over dette ble det ikke observert lekkasje eller brekkasje på takrenner eller nedløp på befaringsdagen.

Vurdering av avvik:

- Det mangler snøfangere på hele eller deler av taket, men det var ikke krav om dette på byggemeldingstidspunktet.
- Mer enn halvparten av forventet brukstid er passert på renner/nedløp/beslag.

Noen vindskier har dårlige ender og stedvis råteskader.
Lekk takrenner ved utvendig bod.

Konsekvens/tiltak

- Overvåk tilstanden jevnlig. For å få tilstandsgrad 0 eller 1 må beslag/renner/nedløp skiftes ut, men tidspunktet for når dette er nødvendig er vanskelig å si noe om.

Vindskier med råteskader må skiftes.
Det anbefales montert snøfangere på taket med tanke på personsikkerhet.
Utbedring av lekk takrenne.



Råteskader på vindskier.



Råteskader på vindskier.

UTVENDIG

! TG 2 Takteking

Punktet må sees i sammenheng med Takkonstruksjon/Loft

Saltak.
Yttertaket er tekket med betongtakstein.
På befaringsdagen ble det ikke påvist sprekk eller ødelagt takstein på yttertak.
Yttertak besiktet fra bakkenivå.

Vurdering av avvik:

- Mer enn halvparten av forventet brukstid er passert på taktekingen.

Konsekvens/tiltak

- Tidspunkt for utskiftning av takteking nærmer seg.
- Overvåk tilstanden jevnlig. For å få tilstandsgrad 0 eller 1 må tekingen skiftes ut, men tidspunktet for når dette er nødvendig er vanskelig å si noe om.

! TG 2 Nedløp og beslag

Tilstandsrapport



Slitt ende til vindskier.

TG 2 Veggkonstruksjon

Trekonstruksjoner med liggende malt trekledning. Dobbel falset 6» trepanel. Lufting i nedre del av kledningen. Det ble ikke registrert råte eller skader på kledningen under befaringen. Synlig 4" stender med asfaltplater på loft. Det har tidligere vært lekkasje fra altan mot yttervegg til soverom i 1. etasje. Dette er utbedret med nytt sarnafildekke og ny kledning mot soverom.

Vurdering av avvik:

- Det er ingen musesperre i nedre kant av konstruksjon.

Konsekvens/tiltak

- Musesperre må etableres.

TG 1 Takkonstruksjon/Loft

Punktet må sees i sammenheng med Taktekking

Takkonstruksjoner er takstoler med armert sutaksduk. Isolert mot hoveddel.

I all hovedsak vurderes takkonstruksjonen å være i normal stand. Besikket fra loft.

Det ble ikke registrert råte, fuktmerker eller treskadeinsekter på takkonstruksjonen.

Det ble ikke registrert unormale skjevheter eller svikt i konstruksjoner.

Loftet har i hovedsak normal ventilering.

TG 2 Vinduer

Boligens vinduer består av 2-lags glass i trekarmer. NOen vinduer i pva karmen.

Registrert årstall i vinduer er 1981, 2015, 2016 og 2017.

Vinduer er funksjonelle alder tatt i betraktning. Det er foretatt kontroll på tilfeldig valgte åpne og lukkemekanismer. Vurdering basert på alder og observasjoner.

Årstall: 1981 **Kilde:** Produksjonsår på produkt

Vurdering av avvik:

- Det er påvist at enkelte vinduer er vanskelig å åpne/lukke.
 - Det er påvist tegn på innvendig kondensering av enkelte vindusglass.
- Det er noe små sår og merker på karmen og vinduspuster.

Konsekvens/tiltak

- Vinduer må justeres.
- Det må påregnes noe vedlikehold og at enkelte vinduer må skiftes ut.
- Det bør gjøres tiltak for å bedre ventilering av rommet.
- Kondensering på enkelte glass har medført fuktskader i treverk som kan medføre utskiftingsbehov av enkelte vinduer.

Lokal utbedring av avvik.



Merker i karmen og vinduspuster.



Kondensmerker i karmen.

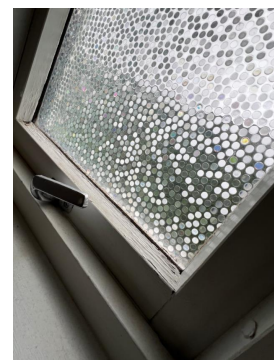

Maling slitt overflater.

TG 2 Dører

Malt ytterdør med glassfelt til boligen. Ukjent alder.

Dobbel fløyet altandør av tre med 2-glassfelt og pvc karmen fra stue til altan. Registrert årstall er 2021.

Altandør med 2-lags glassfelt i trekarmer fra soverom til terrasse. Denne er skiftet. Ukjent alder.

Tredør til utvendig bod. Ukjent alder.

Dørene er funksjonelle.

Tilstandsrapport

Vurdering av avvik:

- Det er avvik:

Slitt pakninger til ytterdøren til boligen.

Konsekvens/tiltak

- Tiltak:

Lokal utbedring av avvik.

TG 1 Balkonger, terrasser og rom under balkonger

Utgang til altan fra stue på ca 32,0 m². Dekke av tre. Tregjerde med høyde på cirka 93 cm.

Utgang til terrasse fra soverom på ca. 17,9 m². Dekke av tre.

Det har tidligere vært lekkasje fra altan mot soverom i 1. etasje. Dette er utbedret med nytt overlag under tredekke på altan.

Ved utbedring ble altanen utvidet. Det er ikke blitt søkt om dette til kommunen.

Veiledning om tekniske krav til byggverk:

§ 12-17. Rekkverk

Høyde på rekkverk ved balkonger, tribuner, passasjer og lignende skal være minimum 1,0 m. Der høydeforskjellen er mer enn 10,0 m over terreng, skal rekkverkshøyde være minimum 1,2 m.

TG 2 Utvendige trapper

Tretrapp til altan fra terrasse. Tregjerde.

Veiledning om tekniske krav til byggverk:

§ 12-17. Rekkverk:

Høyde på rekkverk i trapper og ramper skal være minimum 0,9 m.

Vurdering av avvik:

- Åpninger i rekkverk er ikke i henhold til krav i dagens forskrifter.
- Rekkverkshøyder er under dagens forskriftskrav til rekkverk i trapper.

Høyde på rekkverk er ca. 73 cm.

Åpninger i rekkverk er ca. 20 cm.

Konsekvens/tiltak

- Rekkverket er såpass lavt at det på grunn av sikkerhetsmessige forhold anbefales økning av høyde.
- Rekkverkshøyde må endres for å tilfredsstille krav på byggemeldingstidspunktet.

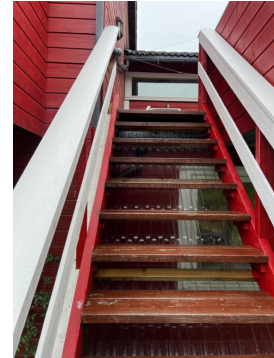

Utvendige trapper.

TG 1 Andre utvendige forhold

Garasje i rekke på fellesarealer. Oppført i betong og trekonstruksjoner. Saltak teknet med betongtakstein. Vippeport av tre. Garasje på ca 16 m².



Garasje i rekke.

INNSENDIG

TG 1 Overflater

Innvendige tak har malte flater og himlingsplater. Gips i utvendig bod. Innvendige vegger med malt strie/tapet, malte panelplater, brystningspanel, malt panel og fliser. Gips i utvendig bod. Gulv har laminat, parkett og fliser. Betongdekke i utvendig bod.

Normal bruksslitasje på overflater.

TG 2 Etasjeskille/gulv mot grunn

Etasjeskillere er av trebjelkelag.

Det opplyses at etasjeskillere ble målt med krysslaser for å finne eventuelt avvik og retning på overflate.

På visuelt grunnlag er vegger og etasjeskillere i tilfredsstillende stand. Noe knirk og skjevheter i gulvene enkelte steder.

Vurdering av avvik:

Tilstandsrapport

- Målt høydeforskjell på over 15 mm gjennom hele rommet. Tilstandsgrad 2 gis med bakgrunn i standardens krav til godkjente måleavvik.

Konsekvens/tiltak

- For å få tilstandsgrad 0 eller 1 må høydeforskjeller rettes opp. Det vil imidlertid sjelden være økonomisk rasjonelt som et enkeltstående tiltak i en bolig som dette. Dersom boligen en gang skal renoveres, kan man vurdere slike tiltak.
- For å få tilstandsgrad 0 eller 1 må høydeforskjeller rettes opp. Ytterligere undersøkelser må foretas for å få kartlagt omfanget for utbedring.

TG 2 Radon

Det er ikke foretatt radonmålinger og bygget er heller ikke utført med radonsperre.

Vurdering av avvik:

- Det er ikke foretatt radonmålinger, og bygget er heller ikke utført med radonsperre.
- Radonmålinger er ikke foretatt, heller ikke andre tiltak mot radon, eiendommen ligger i et område som i NGU Radon aktsomhetskart er definert med "moderat til lav" aktsomhetsgrad

Konsekvens/tiltak

- Det bør gjennomføres radonmålinger.

TG 1 Pipe og ildsted

Peisovn i stue. Stein under ovn. Malt brannmur.

Stålpipes i boligen.

Ildsteder ble ikke prøvd på befaringdagen.

Det var ingen tegn til sprekker eller skader på pipe eller brannmurer.



Peisovn i stue.

TG 2 Innvendige trapper

Innvendige trapper er av tre med laminat i trinn.

Veiledning om tekniske krav til byggverk:

§ 12-17. Rekkverk:

Høyde på rekkverk i trapper og ramper skal være minimum 0,9 m.

Vurdering av avvik:

- Det er avvik:

Noe knirk i trappen.

Det er litt små sår i trinn.

Konsekvens/tiltak

- Tiltak:

Lokal utbedring av avvik.

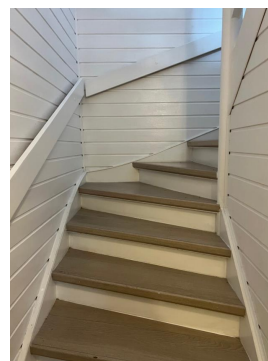

Innvendige trapper.



Litt sår i trinn.

TG 2 Innvendige dører

Innvendige dører er malte trefyllingsdører i trekrammer. Dørene er funksjonelle.

Vurdering av avvik:

- Det er påvist avvik som tilsier at det bør foretas tiltak på enkelte dører.

Konsekvens/tiltak

- Enkelte dører må justeres.
- Det bør foretas tiltak på enkelte dører.

TG 1 Andre innvendige forhold

Normalt med garderobe plass i boligen. Garderobeskap.

VÅTROM

1. ETASJE > BAD

Tilstandsrapport

Generell

Aktuell byggeforskrift er teknisk forskrift 2010.
Dokumentasjon: ingen dokumentasjon.

I flg tidligere salgsoppgave fra 2013 er badet ikke endret siden dette.
Usikker alder på badet.
Badet er i normal stand og fungerer tilfredsstillende med dagens bruk.

Badet inneholder dusjbue med foldedører, vegghengt toalett og
helstøpt servant.
Baderomsmøbler med slette fronter. Speil og lys over servant.
Fliser på vegger og gulv.
Gulvvarme på badet.



Baderomsinnredninger.



Baderomsinnredninger.

1. ETASJE > BAD

! TG 2 Overflater vegger og himling

Innvendige tak med malte flater.
Innvendige vegger med fliser.

Vurdering av avvik:

- Det er vindu/dør med ikke fuktbestandige materialer i våtsonen (ved vask, dusj, badekar, osv.), løsningen eller byggematerialet er uegnet

Det er vindu i dusjsone i trekarmen. Synlig svertesopp i fugene der.
Oppspekk i karm i vindu.

Konsekvens/tiltak

- Det må gjøres tiltak for å lukke avviket.
- Uegnede materialer må fuktbeskyttes/utskiftes.

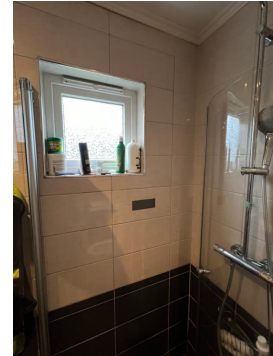

Vindu i trekarmen i dusjsone.

1. ETASJE > BAD

! TG 2 Overflater Gulv

Fliser på gulv.
Gulvvarme på badet.
Det er ikke godkjent fall fra terskel til topp slukrist.
Det er laget høy oppkant ved dør til bad med trelist. Ukjent avslutning bak listen.
Det er fall på gulvet ellers mot slukene.

Vurdering av avvik:

- Det er påvist at høydeforskjell fra topp slukrist til gulv/synlig topp membran ved dørterskel er mindre enn 25 mm.
- Svertesopp er registrert

Konsekvens/tiltak

- Det må foretas utbedring av fallforhold.
- Overflater må rengjøres.

1. ETASJE > BAD

! TG 2 Sluk, membran og tettesjikt

2 stk plastsluk med klemring og mansjett. Ett sluk trolig fra byggeår.
Det var synlig vann rundt sluk i dusjsone som tyder på noe dårlig lokal avrenning rundt sluk.
Det ble med fuktindikator ikke registrert unormale fuktverdier på baderomsgulvet utenom synlig vann rundt sluk.
Det er ikke fremlagt godkjent dokumentasjon på lagt membran på badet.

Vurdering av avvik:

- Mer enn halvparten av forventet brukstid er passert på membranløsningen.
- Mer enn halvparten av forventet brukstid er passert på slukløsningen.

Det er ikke dokumentasjon på membran som er brukt på gulvet.

Konsekvens/tiltak

- Sluket må sjekkes og rengjøres jevnlig.
- Overvåk tilstanden jevnlig. For å få tilstandsgrad 0 eller 1 må slukløsningen skiftes ut og sannsynligvis må også membransjiktet skiftes/utbedres. Det er imidlertid vanskelig å si noe om tidspunktet for når dette er nødvendig.
- Overvåk tilstanden jevnlig. For å få tilstandsgrad 0 eller 1 må tettesjiktet skiftes ut, men tidspunktet for når dette er nødvendig er vanskelig å si noe om.

Tilstandsrapport

Innhent dokumentasjon om mulig.



Plastsluk i dusjsone.

1. ETASJE > BAD

TG 1 Sanitærutstyr og innredning

Badet inneholder dusjbue med foldedører, vegghengt toalett og helstøpt servant.

Baderomsmøbler med slette fronter. Speil og lys over servant.

1. ETASJE > BAD

Ventilasjon

Mekanisk vifte i yttervegg med sensor. Normal trekk i denne ved bruk av røykampul.

Det er flat terskel for tilluft til badet.

1. ETASJE > BAD

TG 0 Tilliggende konstruksjoner våtrom

Hulltaking er foretatt uten å påvise unormale forhold. Hulltaking er foretatt i soverom. Fuktquotemåling (vekt%) i konstruksjonen ble målt til 9.

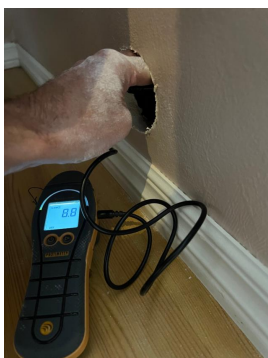

Det ble ikke målt unormale fuktverdier i konstruksjoner.

KJØKKEN

2, ETASJE > KJØKKEN

TG 2 Overflater og innredning

Kjøkkeninnredninger har profilerte trefronter. Skrog av finér. Malte fliser mellom overskap og benkeplater. Nedfelt stål vaskebeslag. Laminat benkeplater. Keramisk platetopp. Innbygd stekeovn. Opplegg for oppvaskmaskin.

Det ble med fuktindikator ikke registrert unormale fuktverdier i skap under vask, i benkeplater, på gulv ved oppvaskmaskin eller på gulv ved kjøleskap.

Vurdering av avvik:

- Det er avvik:

Noe slitt overflate keramisk platetopp.

Litt slitt maling på fliser.

Fukt på benkeplater ved blandebatteri.

Litt slitt fuger mellom benkeplater og fliser.

Litt slitt skrog i skap under vask.

Konsekvens/tiltak

- Tiltak:

Lokal utbedring av avvik.



Kjøkkeninnredninger.



Kjøkkeninnredninger.

Tilstandsrapport



Noe slitasje på platetopp.

2, ETASJE > KJØKKEN

! TG 2 Avtrekk

Bosch ventilator med normal trekk ved bruk av røykampul.

Vurdering av avvik:

- Det er avvik:

Sprekk i deksel til lys.

Konsekvens/tiltak

- Tiltak:

Skifte deksel.

SPESIALROM

1. ETASJE > TOALETTROM

! TG 2 Overflater og konstruksjon

Toalettrom med helstøpt servant og vegghengt toalett. Langskap og underskap med slette fronter. Speil og lys over servant.

Fliser på vegger og gulv.

Gulvvarme på toalettrom.

Det er ingen ventilering utenom lufting via vindu. Det er flat terskel for tilluft til toalettrom.

Det ble med fuktindikator ikke registrert unormale fuktverdier på gulvet på toalettrom.

Det er laget avrenning fra systernekkasse under toalett.

Sluk i gulvet. Ikke kontrollert da innredningen står oppå rist.

Fall fra toalett mot sluk.

Vurdering av avvik:

- Toalettrom har kun naturlig avtrekk fra rommet, NS 3600 krever mekanisk avtrekk for å kunne gi TG 0/1.

Konsekvens/tiltak

- Mekanisk avtrekk bør etableres på toalettrom.



Toalettrom

TEKNISKE INSTALLASJONER

! TG 3 Vannledninger

Vannledninger er rør i rør system.

Rør i rør skap på badet. Avrenning til gulv.

Røranlegget fungerte tilfredsstillende ved en enkel test av dette på stedet. Vanntrykket vurderes å være tilfredsstillende. Ved visuell kontroll ble det ikke påvist lekkasje eller brekkasje.

Videre kontroll av anlegget krever avansert teknologi.

Vurdering av avvik:

- Stoppekran er ikke lokalisert eller tilgjengelig.

Konsekvens/tiltak

- Det må etableres tilgang til stoppekran.
- Det må gjøres nærmere undersøkelser.

Kostnadsestimat: Under 10 000

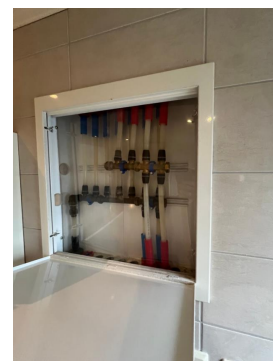

Rør i rør skap på badet.

! TG 2 Avløpsrør

Avløpsrør av plast.

Avløpsanlegget fungerte tilfredsstillende ved en enkel test av dette på stedet. Vanntrykket vurderes å være tilfredsstillende. Ved visuell kontroll ble det ikke påvist lekkasje eller brekkasje.

Videre kontroll av anlegget krever avansert teknologi.

Vurdering av avvik:

- Det er ikke påvist tilfredsstillende stakemulighet på avløpsanlegg.
- Mer enn halvparten av forventet brukstid er passert på innvendige avløpsledninger.

Tilstandsrapport

Konsekvens/tiltak

- Tidspunkt for utskiftning av avløpsrør nærmer seg.
- Det må gjøres nærmere undersøkelser.

TG 2 Ventilasjon

Mekanisk avsug fra våtrom.
Ventilator på kjøkken.
Ellers naturlig ventilert via ventil i yttervegg, spalteventiler.

Vurdering av avvik:

- Det er påvist mangelfull ventilasjon på ett eller flere rom i boligen.

Konsekvens/tiltak

- Det bør etableres veggventiler/vindusventiler i alle oppholdsrom som ikke har det.

TG 1 Varmesentral

Varmepumpe i stue.
Det er ikke opplyst når siste service er utført av anlegget.



Varmepumpe i stue.

TG 1 Varmtvannstank

Varmtvannsbereder på badet. 194 liters tank.

Årstall: 2011 Kilde: Produksjonsår på produkt



Varmtvannsbereder på badet.

TG 2 Elektrisk anlegg

Dette er en forenklet kontroll begrenset til de spørsmål og undersøkelser som forskrift til avhendingslova (tryggere bolighandel) § 2-18 inneholder. Dette kan ikke sammenlignes med en kontroll utført av offentlig myndighet (Det lokale eltilsyn) eller registrert elektrovirksomhet, og en bygningssakkyndig har verken kompetanse eller lov til å foreta en slik kontroll.

Tilstandsgraden er vurdert ut fra den forenklete og begrensede kontrollen som forskriften inneholder. El-anlegget kan ha feil og mangler som en slik forenklet undersøkelse ikke vil avdekke. Vær derfor oppmerksom på denne risikoen, og søk videre veiledning eller få en fullstendig kontroll utført av registrert elektrovirksomhet.

Sikringsskap i bod. Skrusikringer og en automatsikring.
Jordfeilbryter for bad.

7 kurser:
1 X 20 amp.
7 X 16 amp.

Eldre el-anlegg i boligen.

Synlig "sukkerbit" kobling ved ventilator.

1. Foreligger det eltilsynsrapport de siste 5 år, og det er ikke foretatt arbeid på anlegget etter denne, utenom retting av eventuelle avvik i eltilsynsrapport (dvs en el-tilsynsrapport uten avvik)?
Nei

Spørsmål til eier

2. Når ble det elektriske anlegget installert eller sist gang totalt rehabilitert (årstall)? Med totalt rehabilitert menes fullstendig utskiftet anlegg fra inntakssikring og videre.
Det er ikke gitt opplysninger fra eier.
3. Er alle elektriske arbeider/anlegg i boligen utført av en registrert elektroinstallasjonsvirksomhet?
Ukjent
4. Er det elektriske anlegget utført eller er det foretatt tilleggsarbeider på det elektriske anlegget etter 1.1.1999?
Ukjent
5. Foreligger det kontrollrapport fra offentlig myndighet – Det Lokale Eltilsyn (DLE) eller eventuelt andre tilsvarende kontrollinstanser med avvik som ikke er utbedret eller kontrollen er over 5 år?
Ukjent
6. Forekommer det ofte at sikringene løses ut?
Ukjent
7. Har det vært brann, branntilløp eller varmgang (for eksempel

Tilstandsrapport

termiske skader på deksler, kontaktpunkter eller lignende) i boligens elektriske anlegg?

Ukjent

Generelt om anlegget

8. Er det tegn til at det har vært termiske skader (tegn på varmgang) på kabler, brytere, downlights, stikkontakter og elektrisk utstyr? Sjekk samtidig tilstanden på elektrisk tilkobling av varmtvannsbereder, jamfør eget punkt under varmtvannstank

Nei

9. Er der synlig defekter på kabler eller er disse ikke tilstrekkelig festet?

Nei

Inntak og sikringsskap

10. Er det tegn på at kabelinnføringer og hull i inntak og sikringsskap ikke er tette, så langt dette er mulig å sjekke uten å fjerne kapslinger?

Nei

11. Finnes det kursfortegnelse, og er den i samsvar med antall sikringer?

Ja

12. Foreta en helhetsvurdering av det elektriske anlegget, dets alder, allmenne tilstand og fare for liv og helse. Bør det elektriske anlegget ha en utvidet el-kontroll?

Ja Det bør utføres EI-kontroll av fagfolk innen elektro.

Generell kommentar

Det ble ikke registrert feil/mangler på el anlegget og registrerte ikke varmgang i noen sikringer på befaringsdagen. På et generelt grunnlag anbefaler det at alle anlegg blir jevnlig kontrollert av autorisert elektriker eller el-takstmann. Takstmannen har ikke formell autorisasjon til å vurdere el anlegg.

Dette er en forenklet kontroll begrenset til de spørsmål og undersøkelser som forskrift til avhendingslova (tryggere bolighandel) § 2-18 inneholder. Dette kan ikke sammenlignes med en kontroll utført av offentlig myndighet (Det lokale eltilsyn) eller registrert elektrovirksomhet, oen bygningssakkyndig har verken kompetanse eller lov til å foreta en slik kontroll. Tilstandsgraden er vurdert ut fra den forenklete og begrensede kontrollen som forskriften inneholder. El anlegget kan ha feil og mangler som en slik forenklet undersøkelse ikke vil avdekke. Vær derfor oppmerksom på denne risikoen, og søk videre veiledning eller få en fullstendig kontroll utført av registrert elektrovirksomhet.



Noe eldre el-anlegg.

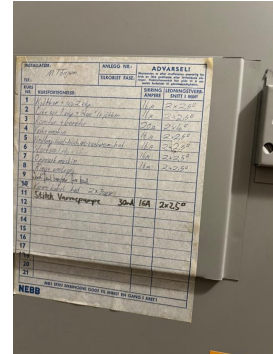

Kursbeskrivelse.



Sikringsskap i bod.

TG 0 Branntekniske forhold

Dette er en forenklet kontroll begrenset til de spørsmål som fremkommer under. Tilstandsgraden er basert på retningslinjer til disse spørsmålene i bransjestandarden NS3600. Dette kan ikke sammenlignes med en fullstendig kontroll av branntekniske forhold av offentlig myndighet, eller en vurdering av boligens branntekniske forhold eller prosjektering fra en rådgiver med spesialkompetanse. En bygningssakkyndig har verken kompetanse til å gi slik veiledning eller lov til å foreta en slik kontroll.

Tilstandsgraden er vurdert ut fra den forenklete og begrensede kontrollen. Det kan være feil og mangler om branntekniske forhold som en slik forenklet undersøkelse ikke vil avdekke. Vær derfor oppmerksom på denne risikoen, og søk videre veiledning eller rådgivning.

Det er pulverapparat og røykvarslere i boligen.

1. Er det mangler for brannslukningsutstyr i boligen iht. forskriftskrav på søknadstidspunktet, men minst Byggeforskrift 1985?
Nei
2. Er det skader på brannslukkingsutstyr eller er apparatet eldre enn 10 år?
Nei
3. Er det mangler på røykvarsler i boligen iht. forskriftskrav på søknadstidspunktet, men minst Byggeforskrift 1985?
Nei
4. Er det skader på røykvarslere?
Nei

Tilstandsrapport

TOMTEFORHOLD

Byggegrunn

Grunnforholdene er på antatt faste masser. Tar en utgangspunkt i rundtliggende terreng er det antatt stabil grunn, det ble ikke påvist unormale deformasjoner på terrenget. Det understrekes at geotekniske undersøkelser ikke er foretatt.

Drenering

Punktet må sees i sammenheng 'Rom under terreng'

Drenering er skjult i byggegrunnen og er av naturlige årsaker vanskelig å bedømme. Drenerende masser svekkes naturlig over tid. Det er ikke påvist bruk av fuksikring/grunnmursplast mot muren.

Vurdering av avvik:

- Mer enn halvparten av forventet levetid på drenering er overskredet.

Konsekvens/tiltak

- Tiltak for redrenering rundt boligen kan ikke utelukkes.
- Overvåk tilstanden jevnlig. For å få tilstandsgrad 0 eller 1 må dreneringen skiftes ut, men tidspunktet for når dette er nødvendig er vanskelig å si noe om. Bruken av underetg/kjeller vil og være avgjørende.
- Overvåk tilstanden jevnlig. For å få tilstandsgrad 0 eller 1 må dreneringen skiftes ut, men tidspunktet for når dette er nødvendig er vanskelig å si noe om.

Grunnmur og fundamenter

Fundamenter er av betong. Grunnmur/såle av betongkonstruksjoner. Det ble ikke registrert noen riss eller sprekker i grunnmur/såle eller bygningskonstruksjon forøvrig og på bakgrunn av dette vurderes fundamenteringen å være tilfredsstillende. Det understrekes at geotekniske undersøkelser ikke er foretatt.

Terrengforhold

Terreng faller stedvis mot grunnmur. Det står bed mot betongsåle.

Vurdering av avvik:

- Det er avvik:

Det er stedvis at terreng faller mot grunnmur.

Konsekvens/tiltak

- Tiltak:

Stedvis terreng justeringer bør utføres.

Utvendige vann- og avløpsledninger

Offentlig avløp via private stikkledninger. Ukjent type på avløpsrør. Offentlig vannforsyninger via private stikkledninger. Ukjent type på vannledning.

Vurdering av avvik:

- Mer enn halvparten av forventet brukstid er passert på utvendige avløpsledninger.
- Mer enn halvparten av forventet brukstid er passert på utvendige vannledninger.

Konsekvens/tiltak

- Det er ikke behov for utbedringstiltak siden anlegget fungerer i dag, men ut ifra alder kan skader plutselig oppstå på eldre anlegg.

Septiktank

Det er ikke opplyst om septiktank på tomten.

Oljetank

Det er ikke opplyst om oljetank på tomten.

Arealer, byggetegninger og brannceller

Standard gjeldende fra 01.01.2024

Arealmålinger og arealoppsett er basert på Norsk standard 3940:2023 Areal- og volum-beregninger av bygninger. Arealet gjelder for tidspunktet da boligen ble målt

Hva er måleverdig areal?

Arealet i rommet må ha minst 1,90 m fri høyde over gulvet og minst bredde på 0,60 m. Et loft med skråtak vil for eksempel bare få registrert målbart areal der høyden er minst 1,90 m og bredden minst 0,60 m. Rommet må ha dør eller luke, og gangbart gulv.

Hva er bruksareal?

BRA = BRA-i + BRA-e + BRA-b

Bruksarealet for bygningen er bruttoarealet minus arealet som opptas av yttervegger.

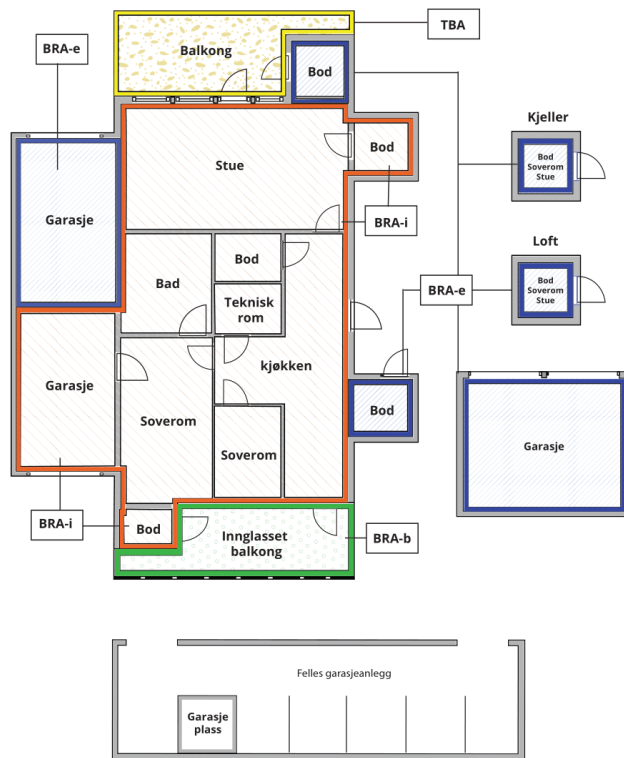

Carport og/eller garasjeplass i felles garasjeanlegg er ikke måleverdig areal

Internt bruksareal (BRA-i)	Arealet innenfor boenheten(e)
Eksternt bruksareal (BRA-e)	Arealet av alle rom utenfor boenheten(e) og som tilhører denne, slik som for eksempel bod
Innglasset balkong mv (BRA-b)	Arealet av innglasset balkong, veranda eller altan når denne er tilknyttet boenheten(e)
Terrasse- og balkongareal (TBA)	Arealet av terrasser, åpne balkonger og åpen altan tilknyttet boenheten(e)

Gulvareal (GUA)

Er sum av BRA (bruksareal) og ALH (areal med lav takhøyde).

Areal med lav takhøyde (ALH) er ikke måleverdig areal, som skyldes skråtak og lav himlingshøyde.

GUA kan opplyses i markedsføring der det er aktuelt for den konkrete boligen og kun sammen med BRA-i, for eksempel der gulvflaten har en verdi og har funksjon ved møblering og bruk av rommene. Ikke innredet areal som kaldloft, måles og oppgis normalt ikke.

Arealet kan ikke alltid fastsettes nøyaktig

Areal kan være komplisert eller umulig å måle opp nøyaktig fordi det er vanskelig å fastslå tykkelsen på innervegger, skjevheter i og utforming av bygningskonstruksjoner som karnapp, buer og vinkler som ikke er rette, åpne rom over flere etasjer og så videre.

Eiendommens markedsverdi kan ikke baseres på en matematisk beregning basert på antall kvadratmeter opplyst i rapporten. Opplysninger om areal kan altså ikke alene benyttes for å beregne eiendommens verdi.

Den bygningssakkyndige kan avdekke eventuelle bruksendringer og avvik i branncelleinndeling

Den bygningssakkyndige ser på byggetegninger hvis de er tilgjengelige og dette er en del av oppdraget, og vurderer bruken av boligen opp mot tegningene. Hvis den bygningssakkyndige avdekker at en bolig ikke ser ut til å være delt opp i brannceller etter kravene i byggt teknisk forskrift på befaringstidspunktet, skal det opplyses om dette.

Reglene om bruksendring og brannceller kan være kompliserte. Søk videre faglige råd om rapporten ikke gir deg svar. Den bygningssakkyndige kan ikke vurdere og svare på alle spørsmål, og kan heller ikke vite om kommunen kan gi unntak for kravene som gjelder. [Vil du vite mer?](#)

Om brannceller

En branncelle er hele eller avgrensede deler av en bygning hvor en brann fritt kan utvikle seg uten at den kan spre seg til andre bygninger eller andre deler av bygningen i løpet av en fastsatt tid.

Om bruksendring

Bruksendring er å endre bruken av et rom fra en tillatt bruk til en annen. Dette kan kreve søknad og tillatelse, for eksempel hvis du endrer et rom fra bod til soverom eller arbeidsrom, eller hvis du endrer en bolig til to separate boliger.

Rom for varig opphold har krav til takhøyde, romstørrelse, rømningsvei og lysforhold som må være oppfylt. Du kan søke kommunen om unntak for kravene, men kan ikke regne med å få unntak for krav som går på helse og sikkerhet, for eksempel krav til rømningsvei.

Bruksendring som krever godkjenning, og som ikke er søkt bruksendret, er ulovlig. Kommunen kan etter plan- og bygningsloven kapittel 32 forfølge overtredelser. Kommunen kan pålegge deg å avslutte den ulovlige bruken, eventuelt å rette eller tilbakeføre rommet til godkjent bruk.

Arealer

Rekkehus

Ny arealstandard

Etasje	Bruksareal BRA m ²			SUM	Terrasse- og balkongareal (TBA)
	Internt bruksareal (BRA-i)	Eksternt bruksareal (BRA-e)	Innglasset balkong (BRA-b)		
1. etasje	70	6		76	
2. etasje	55			55	
Loft					
SUM	125	6			
SUM BRA	131				

Romfordeling

Etasje	Internt bruksareal (BRA-i)	Eksternt bruksareal (BRA-e)	Innglasset balkong (BRA-b)
1. etasje	3 soverom , Bad , Toalettrom , Entré , Trapperom , Bod	Utebod	
2. etasje	Stue , Kjøkken , Soverom		
Loft			

Kommentar

Arealet er målt med avstandsmåler.

Nedtrekkstige til loft i stue. Delvis lagt gulv. Lagerplass. Ikke målbare arealer. Loftet er ikke innredet.

Mrk.

Oppgitte romarealer er inkludert areal som opptas av innebygd skap/garderobeskap ol.

Generelt:

Det er bruken av rommet på befaringstidspunktet som avgjør om rommet defineres rommet. Dette betyr at rommet både kan være i strid med byggeteknisk forskrift og mangle godkjenning i kommunen for den aktuelle bruken, uten at dette vil få betydning for takstmannens valg.

Lovlighet

Byggetegninger

Det foreligger godkjente og byggemeldte tegninger, men de stemmer ikke med dagens bruk

Kommentar: Boligens faktiske bruk og planløsning avviker fra innsendte byggetegninger. Planløsning i 1. etasje stemmer ikke med tegninger.

Brannceller

Er det påvist synlige tegn på avvik i branncelleinndeling ut ifra dagens byggeteknisk forskrift?

Ja Nei

Nyere håndverkstjenester

Er det ifølge eier utført håndverkstjenester på boligen siste 5 år?

Ja Nei

Kommentar: Fløysand har lagt nytt dekke på altan.

Krav for rom til varig opphold

Er det påvist avvik i forhold til rømningsvei, dagslysflate eller takhøyde?

Ja Nei

Kommentar: Takhøyde i 1. etasje er mellom 2,35 og 2,37 meter.
Takhøyde i 2. etasje er mellom 2,38 og 2,39 meter.

Total fordeling mellom P-ROM og S-ROM

Tabellen under viser fordelingen av P-ROM og S-ROM etter veiledningen til NS 3940: 2012. Dette er til informasjon og til sammenligning. Tallene er omtrentlige, kan avvike fra faktiske målinger og er ikke juridisk bindende

	P-ROM(m2)	S-ROM(m2)
Rekkehus	119	12

Befarings - og eiendomsopplysninger

Befaring

Dato	Til stede	Rolle
23.8.2024	Kjell Erik Bjorheim	Takstingeniør
	Ivan Antonio Herrera-Sangado	Kunde

Matrikkeldata

Kommune	gnr.	bnr.	fnr.	snr.	Areal	Kilde	Eieforhold
4624 BJØRNAFJORDEN	34	330		0	275.8 m ²	BEREGNET AREAL (Ambita)	Eiet

Adresse

Skorvatjørno 66

Hjemmelshaver

Erika Margarita Herrera-Santiago og Ivan Antonio
Herrera Salgado

Eiendomsopplysninger

Beliggenhet

Eiendommen ligger på Nore Neset i Bjørnafjorden kommune.

Butikk, skole, barnehage, buss og idrettsanlegg i området. Kort kjøreavstand til Os sentrum med alle daglige servicetilbud. Utsikt mot nærområdet.

Adkomstvei

Adkomst fra offentlig vei via privat interne veier.

Tilknytning vann

Eiendommen er tilknyttet offentlig vann via private stikk- og fellesledninger.

Vi gjør oppmerksom på at private ledninger vedlikeholdes for eiers regning. For private fellesledninger er der normalt tilknyttet solidarisk vedlikeholdsplikt.

Tilknytning avløp

Eiendommen er tilknyttet offentlig avløpsnett via private stikk- og fellesledninger.

Vi gjør oppmerksom på at private ledninger vedlikeholdes for eiers regning. For private fellesledninger er der normalt tilknyttet solidarisk vedlikeholdsplikt.

Regulering

Reguleringsplan:

Planidentifikasjon: 19891400

Vertikalnivå: På grunnen/vannoverflate

Planstatus: Endelig vedtatt arealplan

Plannavn: Skorvane

Planbestemmelse: Med bestemmelser som egen tekst

Ikraftredelsesdato: 26.06.1990

Lovreferanse: PBL 1985

Reguleringsformål:

Planidentifikasjon: 19891400

Vertikalnivå: På grunnen/vannoverflate

Formål. Boliger

Om tomten

Parkering i garasjen og på gjesteparkering. Tomten er opparbeidet med plen, bed og busker. Støpesteins heller på gangarealer. Overbygd inngangsparti. Treplattning på støpesteins heller ved inngang.

Tinglyste/andre forhold

Felleskostnader i Skrovatjørne Sameigarlag er 2000,- i året for vedlikehold av fellesarealer.

Bygning:

Bygningsnummer: 12535309

Bygningstype: Rekkehus

Største høyde: 72.21

Minste høyde: 65.85

Eiendom:

Areal: 275 m²

Kommune: Bjørnafjorden

Gnr: 34

Bnr: 330

Fnr 0

Snr: 0

Areal: 275 m²

Kommuneplan

Kommuneplan:

Planidentifikasjon: 20151200

Plantype: Kommuneplanens arealdel

Planstatus: Endelig vedtatt arealplan

Ikraftredelsesdato: 16.02.2023

Arealformål:

Arealbruk: Boligbebyggelse

Arealbrukstatus: Nåværende

Områdenavn: AN11

Planidentifikasjon: 20151200

Bebyggelsen

Eiendommen ligger i et etablert boligområde med samme type bebyggelse. Eneboliger, rekkehus og flermannsboliger i området. Rekkehus med 2 etasjer samt loft. Enderekkehus i rekke med 3 hus. Garasje i rekke på fellesarealer.

Standard

Bygningen har normalt slitasje alder tatt i betraktning.

Husets alder tilsier at det ved ombygging/modernisering kan fremkomme feil og mangler. En må være klar over at bygget opprinnelig er fra 1982 og at bygningsdeler som ikke er skiftet kan være på slutten av sin levetid. Normalt har bygningsdeler en levetid på mellom 15 og 50 år, alt etter vedlikehold.

Siste hjemmelsovergang

Kjøpesum	År
3 050 000	2019

Forsikring

Selskap	Avtalenr	Type	Forsikringssum	Årlig premie
Storebrand Forsikring	1448793			

Kommentar

Kilder og vedlegg

Dokumenter

Beskrivelse	Dato	Kommentar	Status	Sider	Vedlagt
Egenerklæring	12.08.2024	Ingen bemerkninger til egenerklæringsskjema utover at eier har krysset ut for salg ved fullmakt. Dette er feil.	Gjennomgått		Nei
Eier		Eier ga opplysninger under befaringen.	Gjennomgått		Nei
Eiendomsverdi.no			Gjennomgått		Nei
Infoland.no			Gjennomgått		Nei
Megler		Megler ga opplysninger via mail.	Gjennomgått		Nei
Norges Eiendommer			Gjennomgått		Nei
Situasjonskart			Gjennomgått		Nei
Tegninger	11.05.1992		Gjennomgått		Nei
Tatt i bruk	15.12.1982	I flg. EDR.	Ikke gjennomgått		Nei
Ferdigattest	08.12.1982		Gjennomgått		Nei
Tegninger	06.10.1980		Gjennomgått		Nei

Tilstandsrapportens avgrensninger

STRUKTUR • REFERANSENIVÅ • TILSTANDSGRADER

- Rapporten er basert på innholdskrav i Forskrift til avhendingslova (tryggere bolighandel). Formålet er å gi en tilstandsanalyse til bruk for den som bestiller og/eller i et salg til forbruker, og ikke for andre tredjeparter. Rapportens omfang, struktur, metode og begrepsbruk følger i hovedsak Norsk Standard NS 3600:2018 (Teknisk tilstandsanalyse ved omsetning av bolig), samt Takstbransjens retningslinjer ved tilstandsrapportering for boliger og Takstbransjens retningslinjer for arealmåling.
- Tilbakeholdt eller uriktig informasjon som har betydning for vurderingen, er ikke bygningssakkyndiges ansvar. Rapporten beskriver avvik, altså en tilstand som er dårligere enn referansenivået. Rapporten framhever normalt ikke positive sider ved boligen ut over det som fremgår av tilstandsgradene.
- Tilstanden angis i rapporten og gir uttrykk for en gitt forventet tilstand blant annet vurdert ut fra alder og normal bruk slik:

i) **Tilstandsgrad 0, TG0:** Ingen avvik eller skader. I tillegg må bygningsdelen være tilnærmet ny, mindre enn 5 år, og det foreligger dokumentasjon på faglig god utførelse.

ii) **Tilstandsgrad 1, TG1:** Mindre avvik. Normal slitasje. Strakstiltak ikke nødvendig. TG1 kan gis når bygningsdelen er tilnærmet ny og det ikke foreligger dokumentasjon på faglig god utførelse.

iii) **Tilstandsgrad 2, TG2:** Vesentlige avvik, og mindre avvik som etter NS 3600 gir TG 2, men som ikke nødvendigvis krever umiddelbare tiltak. I denne rapporten kan TG2 i Rapportsammendrag være inndelt i TG2 som krever tiltak og de som ikke krever umiddelbare tiltak. Konstruksjonen har normalt enten feil utførelse, en skade eller symptomer på skade, sterk slitasje eller nedsatt funksjon. Vedlikehold eller tiltak trengs i nær fremtid, det er grunn til å varsle fare for skader på grunn av alder eller overvåke spesielt på grunn av fare for større skade eller følgeskade. For skjulte konstruksjoner vil alder i seg selv være et symptom som kan gi TG2. For synlige konstruksjoner kan alder sammen med andre symptomer og momenter gi TG2. Avvik under TG2 kan gis sjablongmessig anslag.

iv) **Tilstandsgrad 3, TG3:** Store eller alvorlige avvik. Kraftige symptomer på forhold som man må regne med trenger utbedring straks eller innen kort tid. Påvist funksjonssvikt eller sammenbrudd. Avvik under TG3 skal gis sjablongmessig anslag.

v) **Tilstandsgrad TGiU:** Ikke undersøkt/ikke tilgjengelig for undersøkelse.

- Ved TG0 og TG1 gis det normalt ingen begrunnelse for valg av tilstandsgrad, fordi bygningen eller bygningsdelen da bare har normal slitasje. For anbefalte tiltak ved TG2 og TG3 må bruker av rapporten vurdere om tiltakene er nødvendige og lønnsomme. Hva det vil koste å utbedre rom eller bygningsdeler er et sjablongmessig anslag basert på registrert avvik og angitte tiltak i rapporten. Anslaget er gitt på generelt grunnlag og basert på erfaringstall i seks intervaller, og kan ikke forveksles med en konkret vurdering og tilbud fra en entreprenør eller håndverker. Det må eventuelt innhentes tilbud for en nærmere undersøkelse, og konkret og nøyaktig vurdering av utbedringskostnad. Kostnader til ikke oppdagede avvik/utbedringer/feil kan forekomme. Utbedringskostnad avhenger av personlige preferanser og markedspris på materialer og tjenesteyter.

PRESISERINGER

- Avvik vurderes ut fra tekniske forskrifter på godkjenningstidspunktet for bygget. Noen bygningsdeler vurderes

etter gjeldende teknisk forskrift på befaringstidspunktet. Dette gjelder blant annet:

i) Bad, vaskerom (våtrom)

ii) Forhold rundt brann, rømming, sikkerhet, for eksempel rekkverkshøyder/åpninger, ulovlige bruksendringer, brannceller mv.

- For skjulte konstruksjoner slik som vann og avløp uten dokumentasjon, er kvalitet og alder vurdert.

- Fastmonterte installasjoner, for eksempel innfelt belysning (downlights), demonteres ikke for å sjekke dampspærren bak. Dette av hensyn til bygningssakkyndiges kompetanse og risikoen for skade.

- Kontroll av fukt i konstruksjonen ved hulltaking i bad og vaskerom (våtrom), rom under terreng (kjelleretasje, underetasje og sokkeletasje) eller andre bygningsdeler skjer etter eiers aksept. Hulltaking av våtrom og rom under terreng kan unntaksvis unnlates, se Forskrift til Avhendingsloven.

- Kontroll av romfunksjoner for P-ROM utføres kun når det ikke foreligger godkjente og byggemeldte tegninger, eller når tegninger ikke stemmer med dagens bruk.

- Bygningssakkyndig gir en forenklet vurdering av branntekniske forhold og elektriske installasjoner i boligen dersom det er mer enn fem år siden sist boligen hadde el-tilsyn. Bygningssakkyndig kan anbefale å konsultere offentlige myndigheter eller kvalifisert elektrofaglig fagperson ved behov for grundigere undersøkelser.

TILLEGGSENDERSØKELSER

Etter avtale kan tilstandsanalysen utvides til også å omfatte tilleggssundersøkelser utover minimumskravet i forskriften.

BEFARINGEN

Rapporten gir en vurdering av byggverk og bygningsdeler som bygningssakkyndig har observert, og som fremkommer av Forskrift til avhendingsloven. Rapporten er likevel ingen garanti for at det ikke kan finnes skjulte feil, skader og mangler. NS 3600:2018 (Teknisk tilstandsanalyse ved omsetning av bolig) har undersøkelsesnivå fra 1 til 3, der undersøkelsesnivå 1 er det laveste og baseres på visuell observasjon. Rapporten baseres på undersøkelsesnivå 1 med få unntak (våtrom og rom under terreng). I praksis betyr dette at gjennomføringen av befaringen begrenses som følger:

- Det utføres kun visuelle observasjoner på tilgjengelige flater uten fysiske inngrep (f.eks. riving).

- Flater som er skjult av snø eller på annen måte ikke er tilgjengelig eller skjult, blir ikke kontrollert. Det foretas ikke funksjonssprøving av bygningsdeler, som isolasjon, piper, ventilasjon, el. anlegg, osv.

- Det gis ingen vurdering av boligens tilbehør, hvite- og brunevarer og annet inventar. Dette gjelder også integrert tilbehør.

- Inspisering av yttertak er basert på det som er synlig, normalt på insiden fra loftet og utvendig fra stige/bakkenivå. Befaring av tak må være sikkerhetsmessig forsvarlig for å kunne gjennomføres.

- Stikkprøvetakninger er utvalgt tilfeldig og kan innebære kontroll under overflaten med spiss redskap eller lignende.

Tilstandsrapportens avgrensninger

UTTRYKK OG DEFINISJONER

- Tilstand: Byggverkets eller bygningsdelens tekniske, funksjonelle eller estetiske status på et gitt tidspunkt.
- Symptom: Observerbart forhold som gir indikasjon på hvilken tilstand et byggverk eller en bygningsdel befinner seg i. Benyttes ved beskrivelse av avvik.
- Skadegjørere: Zoologiske eller biologiske skadegjørere, i hovedsak råte, sopp og skadedyr.
- Fuktøk: Overflatesøk med egnet søkeutstyr (fuktindikator) eller visuelle observasjoner.
- Fuktmåling: Måling av fuktinnhold i materiale eller i bakenforliggende konstruksjon ved bruk av egnet måleutstyr (blant annet hammerelektrode og pigger).
- Utvidet fuktøk (hulltaking): Boring av hull for inspeksjon og fuktmåling i risikoutsatte konstruksjoner, primært i tilstøtende vegger til bad, utforede kjellervegger og eventuelt i oppforede kjellergulv.
- Normal slitasjegrade: Forventet nedsliting av materiale i overflaten som er basert på enkle visuelle observasjoner. Kan vurderes sammen med bygningsdelens alder.
- Forventet gjenværende brukstid: Anslått tid et byggverk eller en del av et byggverk fortsatt vil være tjenlig for sitt formål (NS3600, Termer og definisjoner punkt 3.9)

AREALBEREGNING FOR BOENHETER

- Areal fastsettes etter Forskrift til avhendingsloven og Norsk Standard 3940 Areal- og volum-beregninger av bygninger fra 2023.
- Areal oppgis i hele kvadratmeter i rapporten, og gjelder for det tidspunkt oppmålingen fant sted.
- Bruksareal (BRA) er det måleverdige arealet som er innenfor omsluttete vegger målt i gulvhøyde (bruttoareal minus arealet som opptas av yttervegger). I tillegg til gulvhøyde gjelder regler om fri bredde for at arealet skal være måleverdig, med betydning for BRA av for eksempel loft med skråtak. BRA består av internt bruksareal (BRA-i), eksternt bruksareal (BRA-e) og innglasset balkong mv (BRA-b). Terrasse- og balkongareal (TBA) opplyses der tilstandsrapporten skal benyttes i boligomsetningen og der det er aktuelt. I tillegg kan gulvareal (GUA) og areal med lav takhøyde (ALH) opplyses sammen med BRA der det er aktuelt og en del av oppdraget. Rom skal ha atkomst og gangbart gulv for å kunne regnes som BRA/måleverdig areal.
- Arealet måles og oppgis dersom arealet oppfyller krav til måleverdighet, slik som at arealet må ha minst en bredde på 0,6m og minst en høyde på 1,9 m osv. Et rom kan være i strid med teknisk forskrift og mangle godkjenning hos kommunen for den aktuelle bruken, uten at dette får betydning for om arealet måles og oppgis i tilstandsrapporten. Når arealet måles tas det ikke hensyn til om arealet er lovlig oppført eller om bruken er lovlig, bruksendringer, lysforhold eller andre sikkerhetsmangler.
- Eiendommens markedsverdi kan ikke baseres på en rent matematisk beregning i forhold til antall kvadratmeter opplyst i rapporten. Opplysninger om areal kan altså ikke alene benyttes for beregning av eiendommens verdi.

- Rom som ligger utenfor boenheten, men som eier har påvist og/eller opplyst at tilhører boenheten, er oppmålt og inkludert i BRA-e. Det er ikke fremvist dokumentasjon på at rommet tilhører boenheten, med mindre dette er angitt særskilt. Rom utenfor boenheten kan omdisponeres av borettslaget/sameiet og dette kan påvirke boligens BRA. Vær oppmerksom på at NS 3940:2023 og eierseksjonsloven har ulik definisjon av fellesareal. Ved arealmåling gjelder NS 3940:2023 som definerer fellesareal slik: "Delen av bygning som brukes av to eller flere bruksenheter eller til bygningens forvaltning, drift eller vedlikehold.
- I en overgangsperiode skal rapporter som benyttes i boligomsetningen eller dersom det er en del av oppdraget også opplyse om fordelingen mellom P-ROM og S-ROM med utgangspunkt i definisjonene som fremkommer av veiledningen til Norsk Standard 3940 Areal- og volum-beregninger av bygninger fra 2012. Fordelingen mellom P-ROM og S-ROM er basert på veiledningen og bygningssakkyndiges eget skjønn. P-ROM er måleverdige rom som benyttes til kort eller langt opphold. S-ROM er måleverdige rom som benyttes til lagring, og tekniske rom. Bruken av et rom på befaringstidspunktet har betydning for om rommet defineres som P-ROM eller S-ROM. Dette betyr at rommet både kan være i strid med teknisk forskrift og mangle godkjenning i kommunen for den aktuelle bruken, uten at dette vil få betydning for valg av arealkategori.
- Se øvrig informasjon om areal i rapporten, Norsk Standard 3940 (2012 og 2023) og veiledningen til disse.

PERSONVERN

iVerdi AS, bygningssakkyndig og takstforetaket behandler personopplysninger som bygningssakkyndig trenger for å kunne utarbeide rapporten. Personvernerklæring med informasjon om bruk av personopplysninger og dine rettigheter finner du her [Personvernerklæring - iVerdi](#)

DELING AV PERSONOPPLYSNINGER FOR TRYGGERE BOLIGHANDEL OG MULIG RESERVASJON

Norsk takst og deres samarbeidspartnere benytter personopplysninger fra rapporten for analyse- og statistikkformål, samt utvikling og drift av produkter og tjenester for takstbransjen og andre aktører i bolig-omsetningen. Les mer om dette og hvordan du kan reservere deg på <https://www.norsktakst.no/norsk/om-norsk-takst/personvernerklæring/reservasjon/>

Vendu lager en boliganalyse basert på opplysninger fra rapporten. Les mer om dette og hvordan du kan reservere deg her: <https://samtykke.vendu.no/Y51978>

KLAGEORDNING FOR FORBRUKERE

Er du som forbruker misfornøyd med bygningssakkyndiges arbeid eller opptreden ved taksering av bolig eller fritidshus, se www.takstklagenemnd.no for mer informasjon