

**aktiv.**



Flatnesvegen 76, 5550 SVEIO

**Svært sjarmerende og velholdt  
hytte i vakre Ålfjorden | Stor tomt  
med flott uteområde | Garasje |  
Sjøutsikt | Modernisert**



Partner / Eiendomsmegler

## Alexander Kvalevaag Skree

**Mobil** 476 52 597

**E-post** alexander.k.skree@aktiv.no

### Aktiv Eiendomsmegling Haugesund

Smedasundet 77, 5501 HAUGESUND. TLF. 905 75 590

## Nøkkelinformasjon

**Prisant.:** Kr 1 990 000,-  
**Omkostn.:** Kr 51 140,-  
**Total ink omk.:** Kr 2 041 140,-  
**Selger:** Maren Carina Nerhus Rasmussen  
Ian Nielsen Seistrup

**Salgsobjekt:** Fritidseiendom  
**Eierform:** Eiet  
**Byggeår:** 1986  
**BRA-i/BRA Total** 55/107 kvm  
**Tomtstr.:** 867.9 kvm  
**Soverom:** 2  
**Gnr./bnr.** Gnr. 103, bnr. 60  
**Oppdragsnr.:** 1509260120

# Svært sjarmerende og velholdt hytte i vakre Ålfjorden | Stor tomt med flott uteområde | Sjøutsikt

Velkommen til Flatnesvegen 76 - presentert av eiendomsmegler Alexander Skree v/Aktiv Eiendomsmegling!

Svært sjarmerende og velholdt hytte med flott beliggenhet i vakre Ålfjorden. Her får du en romslig tomt med gode uteområder, sjøutsikt og egen garasje. Eiendommen er vestvendt med sol fra morgen til kveld. Hytten har en lys og luftig stue i åpen løsning mot et pent kjøkken, med god takhøyde og store vindusflater som gir rikelig med lys. Videre inneholder boligen to gode soverom og en romslig kjeller med stort potensial. Betydelig pusset opp/modernisert i senere tid.

Hytten ligger i et populært og veletablert hytteområde med gåavstand til sjøen og flotte bademuligheter i nærheten. Sveio sentrum med alle fasiliteter nås på kun en ti minutters kjøretur.

Velkommen til visning - husk påmelding!



# Innhold

Nøkkelinformasjon .....	2
Om eiendommen .....	4
Tilstandsrapport .....	63
Egenerklæring .....	80
Nabolagsprofil .....	88
Andre vedlegg .....	100
Budskjema .....	113

# Om eiendommen

## Om boligen

### **Areal**

BRA - i: 55 kvm

BRA - e: 52 kvm

BRA totalt: 107 kvm

TBA: 31 kvm

### **Fritidsbolig**

Bruksareal fordelt på etasje

Kjeller

BRA-e: 27 kvm Bod / teknisk rom (vaskemaskin og bereder), dusjrom og to boder.

1. etasje

BRA-i: 55 kvm Stue/kjøkken, entré, toalettrom og tre soverom.

TBA fordelt på etasje

1. etasje

31 kvm

### **Garasje**

Bruksareal fordelt på etasje

1. etasje

BRA-e: 25 kvm Garasje

### **Takstmannens kommentar til arealoppmåling**

Byggetegninger:

Det foreligger ikke tegninger, kommentar:

Basert på at eier har foretatt mindre ombygg, er det sannsynlig av evt. godkjente tegninger ikke stemmer overens med dagens bruk.

Merk også at det er satt inn vindu i kjeller, uten dette er omsøkt.

Tiltak og/eller bruksendringer som ikke er kommunalt godkjent kan medføre at kommunen pålegger hjemmelshaver å rette,

eller tilbakeføre tiltaket/avviket hvis nødvendig tillatelse ikke er gitt.

Evt. ny eier overtar denne risikoen.

Nyere håndverkstjenester

Er det ifølge eier utført håndverkstjenester på boligen siste 5 år?

Kommentar: 2024, Skifter samtlige vinduer og dører - Eier har kvittering for innkjøp materiell, men ikke arbeid da dette ble utført ved egeninnsats / vennetjenste.

Åpenbare ulovligheter:

Er det avdekket at boligen har åpenbare ulovligheter?

Kommentar:

Deler av kjeller har romhøyde under 2 meter. Deler også under 1.9 meter og ikke måleverdig.

### **Tomtetype**

Eiet

### **Tomtestørrelse**

867.9 kvm

### **Tomtebeskrivelse**

Pent opparbeidet tomt med stort gruslagt gårdsrom, hage og steinmur.

Arealet er hentet fra matrikkelrapport levert av Sveio kommune.

### **Beliggenhet**

Flott beliggenhet i landlige og rolige omgivelser. Fritidsboligen ligger i et populært og veletablert hytteområde. Eiendommen ligger vestvendt med sol fra morgen til kveld.

Her har du kort kjøreavstand er til det meste. Sveio sentrum hvor du finner dagligvare, apotek, servicefunksjoner m.m. nås på en ti minutters kjøretur. Og skal du til Haugesund tar det ca en halvtime.

Det er ellers kort gåavstand ned til sjøen med flotte bademuligheter i nærheten. I området er det også mye turterreng og flere populære turområder.

### **Adkomst**

Det vil bli satt opp visningskilt under visning.

### **Bebyggelsen**

Området består hovedsakelig av fritidsboligbebyggelse.

### **Bygningssakkyndig**

Schive Takst AS

### **Type rapport**

Tilstandsrapport

## **Byggemåte**

Fra tilstandsrapport:

Utvendig:

Taktekking: Taktekkingen er av stål/aluminiumsplater.

Tekkingen er besiktet fra bakkeplan og ved lett bruk av drone uten å påvise vesentlige feil som manglende tekking eller større skader.

Normal levetid for takpanner av metall er 30 - 60 år.

Evt. undertaksbelegg er skjult og ukjent og det er ukjent om dette ble skiftet i 2016.

Nedløp og beslag: Takrenner og nedløp av metall. Beslag av metall.

Veggkonstruksjon: Veggene har trekonstruksjon av ukjent utførelse. Fasade/kledning har liggende bordkledning.

Takkonstruksjon/Loft: Saltak i trekonstruksjon.

Vinduer: Bygningen har malte trevinduer med 2-lags glass.

Dører: Ytterdører i tre.

Balkonger, terrasser og rom under balkonger: Terrasse i trekonstruksjon.

Innvendig:

Etasjeskille/gulv mot grunn: Etasjeskiller antatt utført av trebjelkelag som normalt for byggeår.

Gulv på grunn er antatt utført av betong som normalt for byggeår.

Ujevnheter, skjevheter og noe gulvknirk må påregnes i en trekonstruksjon.

Skeivheter i kjeller ikke målt pga. enklere standard.

Det tas forbehold om ytterligere skeivheter da det ikke er utført andre målinger enn beskrevet, samt boligen var møblert på befaring. Omfanget av undersøkelser fraviker krav i NS3600 og må kun brukes veiledende.

Pipe og ildsted: Boligen har elementpipe og vedovn.

Eier opplyser feier har vært på tilsyn uten negative anmerkninger.

Rom Under Terreng: Det er vegger under terreng som både har delvis åpen mur og vegger som kledd med panel.

Det er en del fuktmerker i denne kjelleren, som delvis kommer i fra før drenering og fuktsikring ble utbedret (2024) . Det er likevel påvist forhøyet fuktighet i tilgjengelig

treverk, slik kjeller fortsatt er noe fuktig, selv om drenering er utført.  
Eier opplyser at før drenering ble utbedret var det tidvis fullt av vann i kjeller.

Tomteforhold:

Byggegrunn: Det er ukjent byggegrunn.

Fuktsikring og drenering: Det er etablert nyere drenering og fuktsikring etter beste evne av firma rundt deler av hytten (bakvegg)

Det er anmerket av utførende at det er fjell i grunn, slik dette begrenser optimal utførelse.

Eier opplyser det ble betydelig bedre forhold i kjeller, etter tiltaket ble utført og det er ikke lengre fritt vann på gulv.

Grunnmur og fundamenter: Det som er synlig av grunnmur ser ut til å være betongblokker.

Utvendige vann- og avløpsledninger: "Utvendige avløpsrør og vannledninger er av plast (PEL).

Det er septiktank med overløp til grøft og privat grunnboret brønn.

Utvendige vann- og avløpsledninger er fra 2016. " (tidligere salgsprospekt)

Biovac anlegg ble montert i 2016. Det foreligger serviceavtale på dette anlegget.

Eier opplyser at i senere tid har kommet offentlig vann og avløp til dette området, og det skal være mulig å koble seg på dette. Eier har diskutert dette med akutte aktører, og mener det skal være en kostnad på ca. 50 000 kr for å koble seg på vann og avløpsledning ved grøft i vei. (tilbudet kan endre seg med tiden).

Eier opplyser de har tatt med eget vann til konsum, og bruk vann fra brønn til vask og annet, uten noen problem.

Septiktank: Septiktanken er av glassfiber. Septiktank er fra 2016.

For mer informasjon se vedlagte tilstandsrapport fra takstmann for teknisk beskrivelse av eiendommen.

### **Sammendrag selgers egenerklæring**

Våtrom, tak og fasade:

2. Vet du om det er gjort arbeid på bad eller våtrom, enten av deg eller tidligere eiere?

Ja.

Ufaglært arbeid:

1. Hvilket år ble jobben fullført?: 2024

Beskrivelse av arbeidet: Det er blitt satt inn vindu i dusj sone.

4. Vet du om det er, eller har vært, vannlekkasje eller andre typer feil eller skader på tak, yttervegg, vinduer, dører, garasje, tilleggsbygninger eller lignende? Ja.

Det ble påvist fukt i kjeller i oppbevaringsrom.

Er det gjort tiltak, eller er feilen/skaden utbedret? Ja

Faglært arbeid:

1. Hvilket år ble jobben fullført?: 2024

Firmanavn: Tor Geir Løften Maskin AS

Beskrivelse av arbeidet: Drenert, gravd bort gammel masse, ny grunnmursplast, lagt ned drensør, takvann koblet på drensør.

5. Vet du om det er utført arbeid på tak, yttervegg, vindu, dører eller annen fasade, enten av deg eller tidligere eiere? Ja

Ufaglært arbeid:

1. Hvilket år ble jobben fullført?: 2023

Beskrivelse av arbeidet: Der er blitt byttet vinduer i hele hytten, både oppe og nede i kjeller. Det er også satt inn nye dører oppe og i kjeller. Minus et stort vindu i stue. Utført med egeninnsats sammen med faglært.

Drenering, fukt og lekkasje:

10. Vet du om det er, eller har vært, fukt, råte eller vanninntrengning i underetasje, kjeller eller krypkjeller? Ja

Takstmann målte noe fult i panel vegger i bod i kjeller, men ikke noe synlig vann etter det ble drenert og ordnet opp.

Er det gjort tiltak, eller er feilen/skaden utbedret? Ja

Faglært arbeid:

1. Hvilket år ble jobben fullført?: 2024

Firmanavn: Tor geir løften Maskin AS

Beskrivelse av arbeidet: Drenert, gravd bort gammel masse, ny grunnmursplast, lagt ned nye drensør, koblet takvann på.

11. Vet du om det er gjort arbeid med drenering, enten av deg eller tidligere eiere? Ja

Faglært arbeid:

1. Hvilket år ble jobben fullført?: 2024

Firmanavn: Tor Geir Løften Maskin AS

Beskrivelse av arbeidet: Drenert, gravd bort gammel masse, ny grunnmursplast, lagt ned nye drensør, koblet takvann på. Dette er gjort på 2 av sidene på kjeller som går under bakkenivå

Gjelder dreneringsarbeidet hele eller deler av boligen? Deler av boligen

Beskriv hvilke deler av boligen arbeidet ble utført på. Dette er gjort på 2 av sidene på

kjeller som går under bakkenivå.

13. Vet du om det er, eller har vært, skadedyr eller sjenerende insekter på eiendommen eller i boligen? Ja.

Observerte litt maur på sommerhalvåret.

Er det gjort tiltak, eller er feilen/skaden utbedret? Nei, ikke som jeg kjenner til

Tekniske installasjoner:

14. Vet du om det er, eller har vært, feil på vann- eller avløpsanlegg? Ja

Lavere trykk på bad oppe. Bedre trykk på kjøkken og bad nede.

15. Vet du om det er gjort arbeid på vann og avløp, enten av deg eller tidligere eiere?

Ja.

Faglært arbeid:

1. Hvilket år ble jobben fullført?: 2016

Firmanavn: Biovac

Beskrivelse av arbeidet: Det er blitt satt inn biovac anlegg av tidligere eier.

16. Vet du om eiendommen har privat vannforsyning, vannbrønn, septiktank, pumpekum, avløpskvern eller lignende? Ja.

Har du opplevd at dette har vært ustabil? Ja.

Aldrig opplevd og gå tom for vann mens vi har eid hytta. Tidligere eier gikk fra borrehul til brønn. Vi har ikke tatt vannprøver, men brukt vannet til alt utenom drikke.

23. Vet du om det er gjort arbeid på det elektriske anlegget, enten av deg eller tidligere eiere? Ja

Ufaglært arbeid:

1. Hvilket år ble jobben fullført?: 2023

Beskrivelse av arbeidet: Lagt opp nye kurser i forbindelse med nytt kjøkken, dette er utført som vernetjeneste av faglært elektriker men foreligger ingen samsvarserklæring.

Generelt:

37. Har boligen garasje eller øvrige tilleggsbygninger? Ja.

Vet du om det feil eller skader ved garasje eller øvrige tilleggsbygninger? Ja.

Garasjeporten tuller litt, men går alltid ned til slutt.

38. Vet du om det er gjort arbeid på eiendommen som ikke er nevnt i de andre spørsmålene? Ja.

Faglært arbeid:

1. Hvilket år ble jobben fullført?: 2023

Firmanavn: Frøyland flis og bad

Beskrivelse av arbeidet: Rørlegger har vært og koblet til vann på nytt kjøkken, det er og installert vannlås på kjøkken.

2. Hvilket år ble jobben fullført?: 2023

Firmanavn: Haugesund Gulvservice

Beskrivelse av arbeidet: Slipt og lakkert alle gulv innvendig i hytte.

3. Hvilket år ble jobben fullført?: 2025

Firmanavn: Haugaland kraft

Beskrivelse av arbeidet: Lagt inn fiber på hytta.

40. Er det bestilt Norgespris på strøm?

Ja. Norgespris er en statlig ordning som gir husholdninger tilbud om strøm til fast pris på 50 øre pr. kilowattime (prisen gjelder frem til 31. Desember 2026). Ordningen gjelder både boliger og fritidsboliger. Når en bolig med Norgespris bytter eier, vil ny eier fortsatt være bundet til Norgespris ut bindingstiden. Les mer på Regjeringens nettsider.

## **Innhold**

Hytten er oppført over to etasjer og inneholder:

1. etasje: Stue/kjøkken, entré, toalettrom og tre soverom (det ene soverommet er ikke godkjent ref. pkt. ferdigattest).

Kjeller: Bod / teknisk rom (vaskemaskin og bereder), dusjrom og to boder.

## **Standard**

1. etasje:

Romslig stue i lyse farger med gode vindusflater som slipper inn rikelig med naturlig lys. Planløsningen er gjennomtenkt og gir gode muligheter for møblering i ulike soner. En klassisk vedovn sentralt plassert i rommet bidrar med både varme og atmosfære. Fra stuen er det utgang til terrassen som er med på å forlenge oppholdsrommet på fine dager.

Boligen er betydelig pusset opp og modernisert i senere tid. Det er drenert, skiftet alle dører og vinduer, slipt alle gulv, alle overflater er beiset, nytt kjøkken, fliset ny vegg bak peis

Delikat lyst kjøkken med profilerte fronter, benkeplate i laminat og lekre "gullfargede" detaljer. Av hvitevarer er det integrert kjøleskap, oppvaskmaskin, koketopp og komfyr (disse medfølger i handelen).

Tre soverom av god størrelse hvorav det ene er innredet med dobbeltseng, et med

enkeltseng og klesskap og det siste med praktisk køyeseng.

Toalettrom i herlig gulfarge innredet med vegghengt seksjon med servant og gulvstående toalett.

Hyggelig entrè med plass til oppheng av yttertøy.

Kjeller:

Dusjrom av enklere standard med panel malt med våtromsmaling på vegger i en sjarmerende grønn-nyanse. Rommet er ellers utstyrt med vegghengt vask og diverse småmøblement for oppbevaring.

Bod / teknisk rom med varmtvannsbereder og opplegg for vaskemaskin.

To praktiske boder med god plass for oppbevaring.

Eiendommen er gjennomgått av en bygningskyndig og det er utarbeidet en tilstandsrapport. Denne er vedlagt salgsoppgaven. Nedenfor følger informasjon om forhold som har fått TG 2, TG 3, TGIU og forhold som påvirker HMS.

TG2

Nedløp og beslag

Det mangler tilfredsstillende adkomst til pipe for feier.

Veggkonstruksjon

Det er ingen eller liten lufting i nedre kant av kledning mot grunnmur. Det er værslitt/ oppsprukket trevirke/trepaneler. \*\* Vannbord over vindu er heller ikke trukket inn i kledning, men deler av disse ligger delvis under takutstikk, slik avviket ikke har så stor betydning.

\*\*Det er værslitt/ oppsprukket trevirke/trepaneler, med antydning til litt råte.

\*\*Begrenset lufting ift. dagens anbefaling.

Konsekvens/tiltak: Uten tilstrekkelig lufting bak bordkledningen kan fuktighet som trenger inn bak bordene eller gjennom veggen innenfra ikke tørke opp. Dette skaper ideelle forhold for råtesopp og muggvekst. Det må foretas tiltak for å lukke avviket. Avviket med utenpåliggende vannbord ser ikke ut til å ha hatt noen umiddelbar konsekvens, men vannbord skal felles inn for å lede vann bort fra byggets vegger dermed beskytte mot vannskader og forhindre at fuktighet trekker inn.

Etasjeskille/gulv mot grunn

Det er målt høydeforskjell på mellom 15-30 mm gjennom hele rommet. Tilstandsgrad 2 gis med bakgrunn i standardens krav til godkjente måleavvik. Det måles ca. 20 mm skeivhet gjennom hele rommet på stue/kjøkken.

Det måles ca. 10 mm skeivhet gjennom hele rommet på soverom tilstøtende kjøkken. Konsekvens/tiltak: For å få tilstandsgrad 0 eller 1 må høydeforskjeller rettes opp.

Ytterligere undersøkelser må foretas for å få kartlagt omfanget for utbedring.

#### Rom Under Terreng

Det er gjennom målinger påvist høyt fuktnivå i trevegger i underetg./kjeller, det er derfor ikke foretatt hulltaking.

Konsekvens/tiltak: Ytterligere undersøkelser må foretas for å få kartlagt tilstanden og omfanget på eventuelle skader. Forhøyet fuktighet gir grobunn for muggsopp, som kan forårsake astma, allergier og dårlig innelima. Fuktighet kan også føre til skader (råte) i treverk, rust på metaller mm. samt tiltrekke seg uønsket insekter mm.

#### Etasje - Stue/kjøkken - Avtrekk

Det er kun kullfilterventilator på kjøkkenet og heller ikke andre forserte/mekaniske avtrekksløsninger fra kokesonen.

Konsekvens/tiltak: Om mulig bør det etableres mekanisk/forsert avtrekk ut fra kokesonen.

#### Etasje - Toalettrom - Overflater og konstruksjon

Toalettrom har kun naturlig avtrekk fra rommet, NS 3600 krever mekanisk avtrekk for å kunne gi TG 0/1.

Konsekvens/tiltak: Mekanisk avtrekk bør etableres på toalettrom.

#### Vannledninger

Mer enn halvparten av forventet brukstid er passert på innvendige vannledninger.

Konsekvens/tiltak: Det er ikke behov for utbedringstiltak siden anlegget fungerer i dag, men ut ifra alder kan skader plutselig oppstå på eldre anlegg.

#### Avløpsrør

Mer enn halvparten av forventet brukstid er passert på innvendige avløpsledninger.

Konsekvens/tiltak: Det er ikke behov for utbedringstiltak siden anlegget fungerer i dag, men ut ifra alder kan skader plutselig oppstå på eldre anlegg.

#### Fuktsikring og drenering

Det mangler, eller på grunn av alder er det sannsynlig at det mangler, utvendig fuktsikring av grunnmuren ved kjeller/underetasje. Det er ut ifra observasjoner påvist indikasjoner på at drenering/tettesjikt har begrenset effekt.

Konsekvens/tiltak: Det må foretas nærmere undersøkelser, det kan ikke utelukkes behov for tiltak. Eldre/svekket drenering og fuktsikring kan mellom annet medføre følgende konsekvenser:

a. Fuktskader: Vann kan trenge inn i bolig, noe som fører til råte, mugg, sopp og dårlig innelima.

#### Terrengforhold

Det er påvist dårlig fall eller flatt terreng inn mot grunnmur og dermed muligheter for

større vannansamlinger.

Konsekvens/tiltak: Det bør foretas terrengjusteringer. Svak eller manglende bortledning av overvann fra bolig kan medføre økt risiko for at overvann gjør skade på byggverk.

Sintef Byggforsk anbefaler fallforhold på 1:50 i en avstand på minst 3 meter fra veggen (cirka 2 cm fall per meter).

Det må gjøres nærmere undersøkelser over tid for å vurdere bortledning av overvann.

Utvendige vann- og avløpsledninger

Vannkvaliteten er utilfredsstillende dokumentert.

Konsekvens/tiltak: Vannkvalitet må dokumenteres. Vannkvaliteten kan variere mellom årstider, sesong, aktivitet rundt kilden mm. Interesserte må selv sørge for å dokumentere vannkvaliteten etter eget ønske og behov.

TG3

Kjeller - Dusjrom - Generell

Enklere dusjrom med panel på vegger (nylig malt med våtromsmaling).

Det er plastsluk og elektrisk avtrekk, men dusjrommet må på ingen måte forveksles med et moderne lekkasjesikkert våtrom.

Eier har også nylig satt inn et vindu (delvis i våtsonen) på dette rommet. Dette er ikke omsøkt / kommunalt godkjent. Våtrommet må oppgraderes for å tåle normal bruk etter dagens krav. Dusjrommet fremstår mer som en bod med sluk og eklektisk avtrekk, fremfor et moderne lekkasjesikkert våtrom.

Konsekvens/tiltak: Våtrommet må totalrenoveres. Alle forhold med tettesjikt, våtsoner, sluk m.m. må dokumenteres.

TGIU

Takkonstruksjon/Loft

Saltak i trekonstruksjon. Hele takkonstruksjonen er gjenbygget. Det er ingen mulighet til vurdering utover alder og observasjoner fra underliggende etg. Tilfredsstillende lufting kan ikke påvises.

Konsekvens/tiltak: Det må gjennomføres ytterligere undersøkelser. Innhent dokumentasjon, om mulig. Konsekvensen av at takkonstruksjonen er gjenbygget og ikke tilgjengelig for inspeksjon, er at eventuelle feil eller mangler ikke kan avdekkes ved visuell kontroll. Dette medfører usikkerhet knyttet til konstruksjonens tilstand og innebærer økt risiko for skjulte skader som først kan avdekkes ved åpning eller senere skadeutvikling.

Helse, miljø og sikkerhet

Eiendommen ligger i et område som har radonaksomhetsgrad : HØY (Aksomshetskart fra Norges geologiske undersøkelse)

Det er lavere romhøyde i kjeller, også under 2 meter, samt deler av rommet ikke er måleverdig (ca. 8 m<sup>2</sup>).

Det er ikke foretatt radonmålinger, og bygget er heller ikke utført med radonsperre.

Det er ikke montert rekkverk på utvendige trapper.

Det er manglende rekkverk/annen sikring på forstøtningsmurer som krever dette utifra dagens krav.

Det er mangler/skader på røykvarslerutstyr ihht gjeldende forskrift om brannforebygging.

Rekkverk er heller ikke klatresikkert utført, men det er ikke så høyt til terreng.

Konsekvens/tiltak:

Innhent nytt røykvarslerutstyr.

Rekkverk/annen sikring på forstøtningsmur må settes opp/utbedres.

Rekkverk for utvendige trapper må monteres for å lukke avviket.

Det bør gjennomføres radonmålinger.

### **Innbo og løsøre**

Bransjens liste over løsøre og tilbehør legges til grunn for salget dersom ikke annet fremkommer av salgsoppgaven. Listen følger vedlagt salgsoppgaven. Det er full avtalefrihet om hva som skal følge med bolig og fritidsbolig ved salg. Hvis hvitevarer og/eller annet teknisk utstyr medfølger, gis det ingen garantier i forhold til tilstand, funksjonalitet og levetid på disse.

### **Hvitevarer**

Kun hvitevarer som er spesifikt angitt i salgsoppgaven, følger med. Dette gjelder uavhengig av om hvitevaren(e) eventuelt kan anses som integrerte.

Av hvitevarer er det integrert kjøleskap, oppvaskmaskin, koketopp og komfyr (disse medfølger i handelen).

### **Parkering**

Parkering i garasje. Ellers plass til parkering av bil i gårdsrom utenfor hytten.

### **Radonmåling**

Det gjøres oppmerksom på utleiers plikt til å radonmåle utleieenheter. Målt årsmiddelverdi skal være under 200 Bq/m<sup>3</sup> (becquerel per kubikkmeter) i oppholdsrom. I tillegg skal tiltak for å redusere radonnivået alltid gjennomføres dersom det overstiger 100 Bq/m<sup>3</sup>. Selger har ikke foretatt radonmåling. Interessenter gjøres oppmerksom på at det som resultat av fremtidige målinger, vil kunne bli nødvendig å treffe radonreducerende tiltak. Slike eventuelle tiltak vil da måtte bekostes og utføres av kjøper.

### **Diverse**

Areal i salgsoppgaven er hentet fra tilstandsrapporten. Boligens areal oppgis i BRA (bruksareal), som deles i underkategoriene BRA-i (arealet innenfor boenheten), BRA-e (arealet utenfor boenheten(e)) og som tilhører denne, slik som for eksempel boder hvor

adkomsten er utenfor boenheten), og BRA-b (arealet av innglasset balkong, veranda eller altan når denne er tilknyttet boenheten). TBA er arealet av terrasser, åpne balkonger og åpen altan tilknyttet boenheten.

Foretaket og Aktiv-kjeden har flere samarbeidspartnere som tilbyr produkter eller tjenester i forbindelse med gjennomføringen av megleroppdraget:

- I forbindelse med forberedelse av salget, innhenter vi informasjon om eiendommen hovedsakelig fra vår samarbeidspartner Ambita
- Vend Marketplaces, eier av annonseplattformen Finn.no
- Overo leverer oppgjørsskjema og overtakelsesprotokoll. Kundene tilbys ulike leverandører for strøm og alarm avhengig av tilbydere i området. Meglerforetaket mottar betaling for tilleggstenestene.
- Banker i Eika-alliansen tilbyr finansielle tjenester
- Signicat leverer digitale løsninger for signering av dokumenter
- Vitec Megler, leverer salgsstøttesystemet herunder elektronisk løsning for budgivning

## Energi

### **Oppvarming**

Boligen har elementpipe og vedovn. Ellers elektrisk oppvarming.

### **Informasjon om strømforbruk**

Selger har gjort avtale om Norgespris for strøm. Avtalen er bindende, følger eiendommen (målepunktet) og løper til og med 31.12.2026. Les mer hos NVE - [www.nve.no](http://www.nve.no)

### **Energimerke**

Ikke angitt

### **Informasjon om energiklasse**

Alle som skal selge eller leie ut eiendom må som hovedregel energimerke boligen og fremskaffe en energiattest. Unntak gjelder blant annet for frittstående bygninger med bruksareal på mindre enn 50 m<sup>2</sup>. Det er eier som plikter å fremlegge energiattest og eier er selv ansvarlig for at opplysningene er riktige. For ytterligere informasjon se [www.enova.no/nb/energimerking/energimerk-din-bolig](http://www.enova.no/nb/energimerking/energimerk-din-bolig). Dersom eier har energimerket boligen vil komplett energiattest fås ved henvendelse til megler.

## Økonomi

### **Total prisantydning eksklusiv omkostninger**

Kr 1 990 000

### **Omkostninger kjøper**

1 990 000 (Prisantydning)

---

Omkostninger

49 750 (Dokumentavgift)

300 (Panteattest kjøper)

545 (Tinglysningsgebyr pantedokument)

545 (Tinglysningsgebyr skjøte)

16 900 (Boligkjøperforsikring - fem års varighet (valgfritt))

2 800 (Advokatforsikring for boligeiere - ett års varighet (valgfritt))

---

51 140 (Omkostninger totalt)

68 040 (med Boligkjøperforsikring - fem års varighet)

70 840 (med Boligkjøperforsikring inkludert ett år med Advokatforsikring for boligeiere)

---

2 041 140 (Totalpris. inkl. omkostninger)

2 058 040 (Totalpris. inkl. omkostninger (med Boligkjøperforsikring - fem års varighet))

2 060 840 (Totalpris. inkl. omkostninger (med Boligkjøperforsikring inkludert ett år med Advokatforsikring for boligeiere))

---

Regnestykket forutsetter at det kun tinglyses ett pantedokument og at eiendommen selges til prisantydning. Det tas forbehold om endringer i offentlige avgifter/gebyrer.

### **Kommunale avgifter**

Kr 3 937 for år 2025

### **Informasjon om kommunale avgifter**

Herav:

Renovasjon: Kr. 1 662,50,-

Slam: 2 274,-

Det gjøres oppmerksom på at det kan forekomme variasjon i avgiftene som følge av forbruk og eventuelle kommunale endringer av gebyr/avgift

### **Informasjon om eiendomsskatt**

Det praktiseres ikke eiendomsskatt i Sveio kommune pt. Det gjøres oppmerksom på at dette kan bli innført på et senere tidspunkt.

### **Formuesverdi primærbolig**

Kr 359 260 for år 2024

### **Informasjon om formuesverdi**

Stortinget har vedtatt en ny modell for beregning av formuesverdi for bolig. Den nye

utregningsmodellen beregner boligverdier basert på grunnkretser i stedet for kommuner, og skal benyttes fra og med inntektsåret 2026.

Dette kan medføre at markedsverdien settes høyere eller lavere enn tidligere, og innebærer at både selger og megler kan benytte tall som ikke nødvendigvis er oppdaterte på tidspunktet for utarbeidelse av salgsoppgaven. Det tas derfor forbehold om at formuesverdien kan bli endret og eventuelt øke ved endelig fastsettelse i skatteåret.

For primærbolig utgjør formuesverdien 25 prosent av beregnet markedsverdi opptil 10 millioner, og deretter 70 prosent av den delen som overstiger dette beløpet. For sekundærbolig utgjør formuesverdien 100 prosent av beregnet markedsverdi.

Ytterligere informasjon finnes på [skatteetaten.no](http://skatteetaten.no).

Kjøper bærer risikoen for eventuell skatteøkning.

#### **Andre utgifter**

Utover det som er nevnt under punktet «kommunale avgifter» påløper kostnader til for eksempel strøm, fyring/brensel, forsikring, innvendig/utvendig vedlikehold og abonnement til tv og internett.

#### **Tilbud om lånefinansiering**

Aktiv Eiendomsmegling samarbeider med sparebankene i Eika Alliansen om formidling av finansielle tjenester. Ta gjerne kontakt med megler for formidling av et uforpliktende tilbud om finansiering. Meglerforetaket kan motta provisjon ved formidling av finansielle tjenester.

## Offentlige forhold

#### **Eiendommens betegnelse**

Gårdsnummer 103, bruksnummer 60 i Sveio kommune.

#### **Offentligrettslig pålegg**

Megler er ikke kjent med at det foreligger offentligrettslige pålegg på eiendommen.

#### **Tinglyste heftelser og rettigheter**

På eiendommen er det tinglyst følgende heftelser og rettigheter som følger eiendommens matrikkel ved overskjøting til ny hjemmelshaver:

4612/103/60:

18.10.1984 - Dokumentnr: 10045 - Bestemmelse om gjerde

MEGLERS KOMMENTAR:

Eiendommen har rett til å ta vann fra hovedbruket dersom det ikke finnes egen

vannforsyning på parsellen. Videre følger det rett til parkeringsplass for to biler, samt rett til adkomst via vei fra parkeringsplassen og opp til eiendommen langs tilgrensende grunn.

20.04.2026 - Dokumentnr: 424518 - Registerenheten kan ikke disponeres over uten samtykke fra rettighetshaver  
Rettighetshaver: Aktiv Haugesund AS  
Org.nr: 834 218 402  
Elektronisk innsendt

15.10.1984 - Dokumentnr: 9838 - Registrering av grunn  
Denne matrikkelenhet opprettet fra:  
Knr:4612 Gnr:103 Bnr:2

01.01.2020 - Dokumentnr: 879741 - Omnummerering ved kommuneendring  
Tidligere: Knr:1216 Gnr:103 Bnr:60

18.10.1984 - Dokumentnr: 10045 - Bestemmelse om veg  
Rettighet hefter i: Knr:4612 Gnr:103 Bnr:2  
Bestemmelse om vannrett  
Bestemmelse om garasje/parkering.  
MEGLERS KOMMENTAR:  
Se kommentar på servitutt over med samme dagboknr.

### **Ferdigattest/brukstillatelse**

Det foreligger hverken midlertidig brukstillatelse eller ferdigattest.

Som et utgangspunkt skal det foreligge ferdigattest for alle bygg. Det ble ved lovendring 1.juli 2015 vedtatt at det ikke utstedes ferdigattest for tiltak det er søkt om før 1.januar 1998. Dette betyr imidlertid ikke at ulovlig oppførte bygg/ulovlige tiltak blir lovlige, men at byggesaken ikke lenger skal avsluttes med ferdigattest. Det skal uansett foreligge midlertidig brukstillatelse. Brukstillatelse er en forutsetning for at et tiltak kan tas i bruk.

Kjøper påtar seg risikoen både for fremtidig bruk og eventuelle pålegg relatert til dette, herunder risikoen for om bruken ikke lar seg godkjenne, og alle kostnader forbundet med dette.

Det foreligger byggemeldte tegninger med uklar datering (men det kan se ut til at det står 26-10-1984). Det er registrert avvik fra disse:

1.etasje:

Det ene soverommet er opprinnelig byggemeldt som to separate rom - soverom og vaskerom. Dette er i dag slått sammen til et større soverom.

Soverom bak vindfang er opprinnelig byggemeldt som bod og er ikke godkjent som rom for varig opphold.

Der hvor det i dag er kjøkken, var det opprinnelig byggemeldt et soverom. Dette soverommet er tatt bort og vegg åpnet opp for å lage kjøkken og stue i åpen løsning.

Utvendig:

Det er satt inn vindu i kjeller.

Det er byttet vindu på fasade der hvor det tidligere var bod og nå er omgjort til soverom. På bygge tegninger er det tre små vindu. I dag er to av vinduene byttet ut med et større vindu.

Ved inngangsparti er det tegnet inn to store vinduer. I dag er det et stort og et lite vindu på denne veggen.

Tiltakene nevnt ovenfor er ikke byggemeldt/godkjent hos kommunen. Kjøper påtar seg risikoen både for fremtidig bruk og eventuelle pålegg relatert til dette, herunder risikoen for om bruken ikke lar seg godkjenne, og alle kostnader forbundet med dette.

Det foreligger ikke tegninger av innredning i kjelleretasjen. Megler har derfor ikke kunnet kontrollere bruken av rommene i denne etasjen.

#### **Vei, vann og avløp**

Kommunen opplyser at eiendommen har tilkomst via privat eiendom med om lag 15 meter til kommunal veg.

Hytta har vann fra brønn til bruk i vask og dusj o.l.. Eier opplyser at de har tatt med eget vann til konsum da de ikke har tatt prøver av vann fra brønn.

#### **Regulerings- og arealplaner**

Eiendommen er uregulert og ligger i kommuneplanen sin arealdel i område avsatt til fritidsboliger.

#### **Adgang til utleie**

Det er ikke kjent at det foreligger offentligrettslige regler som er til hinder for at hele eiendommen leies ut.

#### **Legalpant**

Kommunen har legalpant i eiendommen for forfalte krav på eiendomsskatt og kommunale avgifter/gebyrer.

#### **Boplikt**

Det er ikke bo- og driveplikt på eiendommen.

#### **Konsesjon**

Erverv av eiendommen er konsesjonsfritt.

## Kontraksgrunnlag

### Kjøpsbetingelser

Eiendommen skal overleveres til kjøper i tråd med det som er avtalt. Det er viktig at kjøper setter seg grundig inn i alle salgsdokumentene, herunder salgsoppgave, tilstandsrapport og selgers egenerklæring. Kjøper anses kjent med forhold som er tydelig beskrevet i salgsdokumentene. Forhold som er beskrevet i salgsdokumentene kan ikke påberopes som mangler. Dette gjelder uavhengig av om kjøper har lest dokumentene. Alle interessenter oppfordres til å undersøke eiendommen nøye, gjerne sammen med fagkyndig, før bud inngis. Kjøper som velger å kjøpe usett, kan som hovedregel ikke gjøre gjeldende som mangel noe kjøper burde blitt kjent med ved undersøkelse av eiendommen, eller som er tydelig beskrevet i salgsdokumentene. Hvis noe trenger avklaring, anbefaler vi at kjøper rådfører seg med eiendomsmegler eller en fagkyndig før det legges inn bud.

Kjøper har krav på at eiendommen er i henhold til avtalen. Hvis det ikke er avtalt noe særskilt, kan eiendommen ha en mangel dersom den ikke er slik kjøper må kunne forvente ut ifra blant annet boligens alder, type og synlige tilstand. Det samme gjelder hvis det er holdt tilbake eller gitt uriktige opplysninger om eiendommen som ikke er rettet i tide på en tydelig måte, og man må gå ut fra at opplysningen har virket inn på avtalen. En bolig som har blitt brukt i en viss tid, har vanligvis blitt utsatt for slitasje, og skader kan ha oppstått. Slik bruksslitasje må kjøper regne med, og det kan avdekkes enkelte forhold etter overtakelse som gjør utbedringer nødvendig. Normal slitasje og skader som trenger utbedring, er innenfor hva kjøper må forvente, og vil ikke utgjøre en mangel.

Boligen kan også ha en mangel hvis opplyst areal avviker fra faktisk størrelse. Avviket må være minst 2 prosent, og minst 1 kvadratmeter. Det er likevel ikke en mangel dersom selger godtgjør at kjøperen ikke la vekt på opplysningen, jf. avhendingsloven § 3-3 (2).

Ved beregning av et eventuelt prisavslag eller erstatning, må kjøper selv dekke tap/kostnader opp til et beløp på kr 10 000 (egenandel). Egenandel kommer først på tale når det er konstatert mangel ved eiendommen.

Hvis kjøper ikke er forbruker, selges eiendommen "som den er", og selgers ansvar er da begrenset, jf. avhl. § 3-9, første ledd 2. pkt. Avhl. § 3-3 (2) fravikes, og hvorvidt et innendørs arealavvik karakteriseres som en mangel vurderes etter avhl. § 3-8. Informasjon om kjøpers undersøkelsesplikt, herunder oppfordringen om å undersøke eiendommen nøye, gjelder også for kjøpere som ikke anses som forbrukere. Med forbrukerkjøp menes kjøp av eiendom når kjøperen er en fysisk person som ikke hovedsakelig handler som ledd i næringsvirksomhet.

### Overtakelse

Overtakelse etter nærmere avtale med selger.

Dersom annet ikke avtales, sendes skjøte/hjemmelsdokument for tinglysing i etterkant av overtakelse.

### **Budgivning**

#### Budgivning i forbrukerforhold

Budgivere oppfordres til å legge inn bud elektronisk. Dette gjøres på eiendommens hjemmeside på aktiv.no, ved å bruke «Gi bud»-knappen. Ved elektronisk budgivning, samtykker budgiver til elektronisk kommunikasjon. Eiendomsmegler skal legge til rette for en forsvarlig avvikling av budrunden og kan ikke videreformidle bud med en kortere akseptfrist enn kl. 12.00 første virkedag etter siste annonserte visning. Etter klokken 11:30 anbefaler vi akseptfrist på minimum 30 minutter. Bud bør legges inn i god tid før konkurrerende buds akseptfrist utløper. Megler kan ikke formidle bud med forbehold om at budet, eller forbehold i budet (hemmelige bud/hemmelige forbehold), skal holdes skjult for andre budgivere og interessenter.

For øvrig henvises til forbrukerinformasjon om budgivning i salgsoppgaven. Oppdragsgiver er oppfordret til å ikke ta imot bud direkte fra budgiver, men å henvise budgiver videre til megler. Som kjøper vil du få forelagt kopi av budjournal. Alle bud vil bli gjort kjent for kjøper og selger i handelen. Øvrige budgivere kan be om å få en kopi av budjournal i anonymisert form.

#### Budgivning utenfor forbrukerforhold

Budgivere oppfordres til å legge inn bud elektronisk. Dette gjøres på eiendommens hjemmeside på aktiv.no, ved å bruke «Gi bud»-knappen. Ved elektronisk budgivning, samtykker budgiver til elektronisk kommunikasjon. Det anbefales at hvert bud har en akseptfrist som muliggjør en forsvarlig avvikling av budrunden. Vi anbefaler minimum 30 minutter akseptfrist. Oppdragsgiver er oppfordret til å ikke ta imot bud direkte fra budgiver, men å henvise budgiver videre til megler. Megler kan ikke formidle bud med forbehold om at budet, eller forbehold i budet (hemmelige bud/hemmelige forbehold), skal holdes skjult for andre budgivere og interessenter.

Opplysningene i salgsoppgaven er godkjent av selger. Alle interessenter oppfordres imidlertid til grundig besiktigelse av eiendommen, gjerne sammen med fagmann før bud inngis.

Etter aksept av bud, vil eiendommens salgssum bli meddelt de som ev. måtte etterspørre denne. Eiendommens salgssum vil bli offentlig tilgjengelig ved overføring av hjemmel.

### **Betalingsbetingelser**

Med mindre annet er avtalt forutsettes det at kjøpesum inkludert omkostninger er

innbetalt og disponibelt på meglerforetakets klientkonto innen overtakelse. Kjøpesummen skal innbetales fra norsk finansinstitusjon og/eller fra kjøpers egen konto i norsk finansinstitusjon.

Det forutsettes av skjøtet tinglyses på ny eier, med mindre det er tatt andre forbehold i budgivningen.

### **Hvitvaskingsreglene**

Megler har plikt til å gjennomføre kundetiltak. Hvis kjøper ikke bidrar til at megler får gjennomført kundetiltak og dette fører til at transaksjonen ikke kan gjennomføres eller blir forsinket, misligholder kjøper avtalen. Etter 30 dager er misligholdet vesentlig. Dette gir selger rett til å heve og gjennomføre deknings salg for kjøpers regning.

### **Personopplysninger**

Personopplysninger blir behandlet i samsvar med personopplysningsloven.

### **Boligselgerforsikring**

Selger har tegnet boligselgerforsikring som dekker selgers ansvar etter avhendingsloven begrenset oppad til 14 millioner kroner. I den forbindelse har selger utarbeidet en egenerklæring som kjøper bør gjøre seg kjent med før budgivning.

### **Boligkjøperforsikring**

Vedlagt i salgsoppgaven følger informasjon om Boligkjøperforsikring og Advokatforsikring for boligeiere fra HELP Forsikring AS. Boligkjøperforsikring er en rettshjelpsforsikring som gir trygghet og profesjonell juridisk hjelp dersom det oppdages uventede feil eller mangler ved boligen de neste fem årene. Boligkjøperforsikring + Advokatforsikring for boligeiere har samme dekning som boligkjøperforsikring, med tillegg av fullverdig advokathjelp på viktige rettsområder i privatlivet. Les mer om begge forsikringene i vedlagt materiell eller på [help.no](#). Det gjøres oppmerksom på at boligkjøperforsikring kun kan tegnes av forbruker. Meglerforetaket mottar kr 5 600/5 600/5 900 i kostnadsgodtgjørelse, avhengig av boligtype, samt et tillegg på kr 1 000 ved salg av Advokatforsikring for boligeiere.

### **Meglernes vederlag**

Det er avtalt provisjonsbasert vederlag tilsvarende 2,2% inklusiv mva. av oppnådd totalpris, inkludert eventuell fellesgjeld for gjennomføring av salgsoppgjøret. Beregnet provisjon er på Kr. 44 000,- (basert på prisantydning: Kr. 2 000 000,-).

I tillegg er det avtalt at oppdragsgiver skal dekke:

Kr. 6 000,- Fotograf

Kr. 4 500,- Kommunale opplysninger

kr. 18 900,- Markedspakke

Kr. 6 900,- Oppgjørshonorar

Kr. 3 000,- Søk eiendomsregister og elektronisk signering  
Kr. 15 400,- Tilretteleggingsgebyr  
Kr. 3 000,- Visninger/overtakelse per stk.  
Kr. 290,- Utlegg utskrift av heftelser/servitutter (avg. fitt) pr stk  
Kr. 545,- Tinglysningsgebyr pantedokument med urådighet

Totalt kr: 102 535,-

Alle beløp er inkl. mva. Minimumsprovisjonen er avtalt til kr 44 000,-. Dersom handel ikke kommer i stand eller oppdraget sies opp, har megler krav et rimelig vederlag stort kr 20 000,- for utført arbeid.

**Ansvarlig megler**

Alexander Kvalevaag Skree  
Partner / Eiendomsmegler  
alexander.k.skree@aktiv.no  
Tlf: 476 52 597

**Ansvarlig megler bistås av**

Alexander Kvalevaag Skree  
Partner / Eiendomsmegler  
alexander.k.skree@aktiv.no  
Tlf: 476 52 597

**Oppdragstaker**

Aktiv Haugesund AS, organisasjonsnummer 834218402  
Smedasundet 77, 5528 HAUGESUND

**Salgsoppgavedato**

07.05.2026



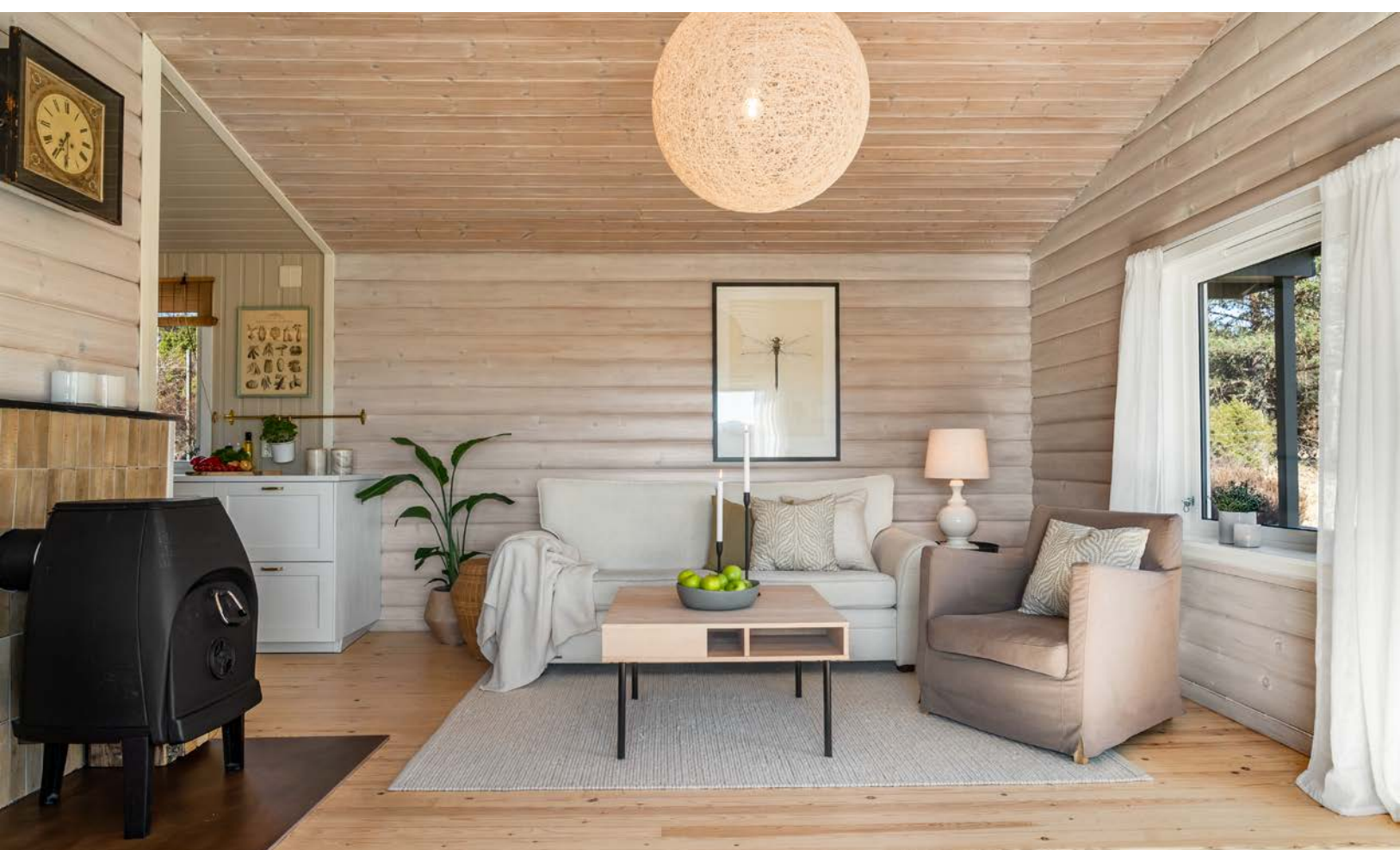





































































# Flatnesvegen 76

## Kjeller

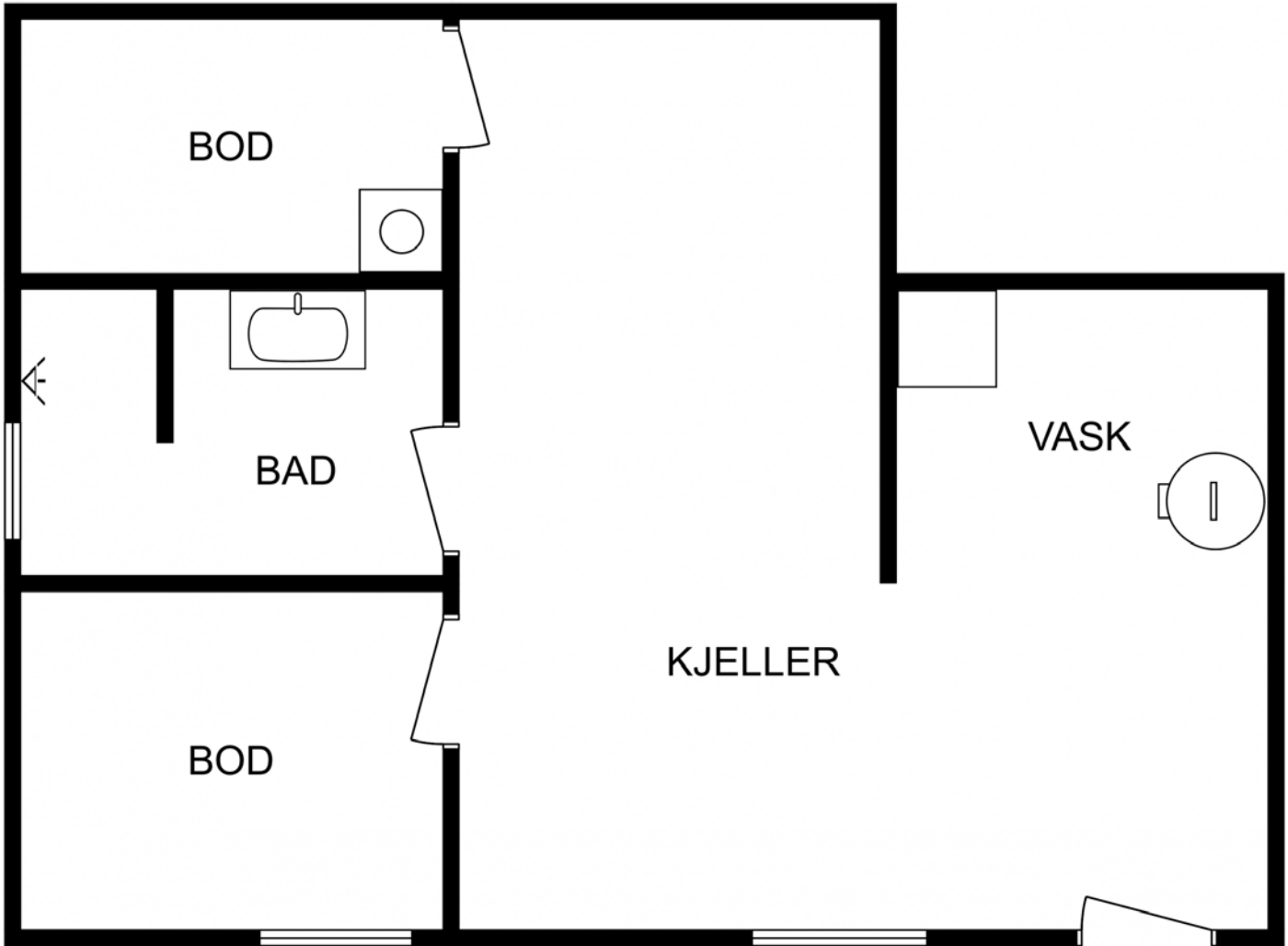

Mari Staveland AS

# Flatnesvegen 76

## Hovedplan

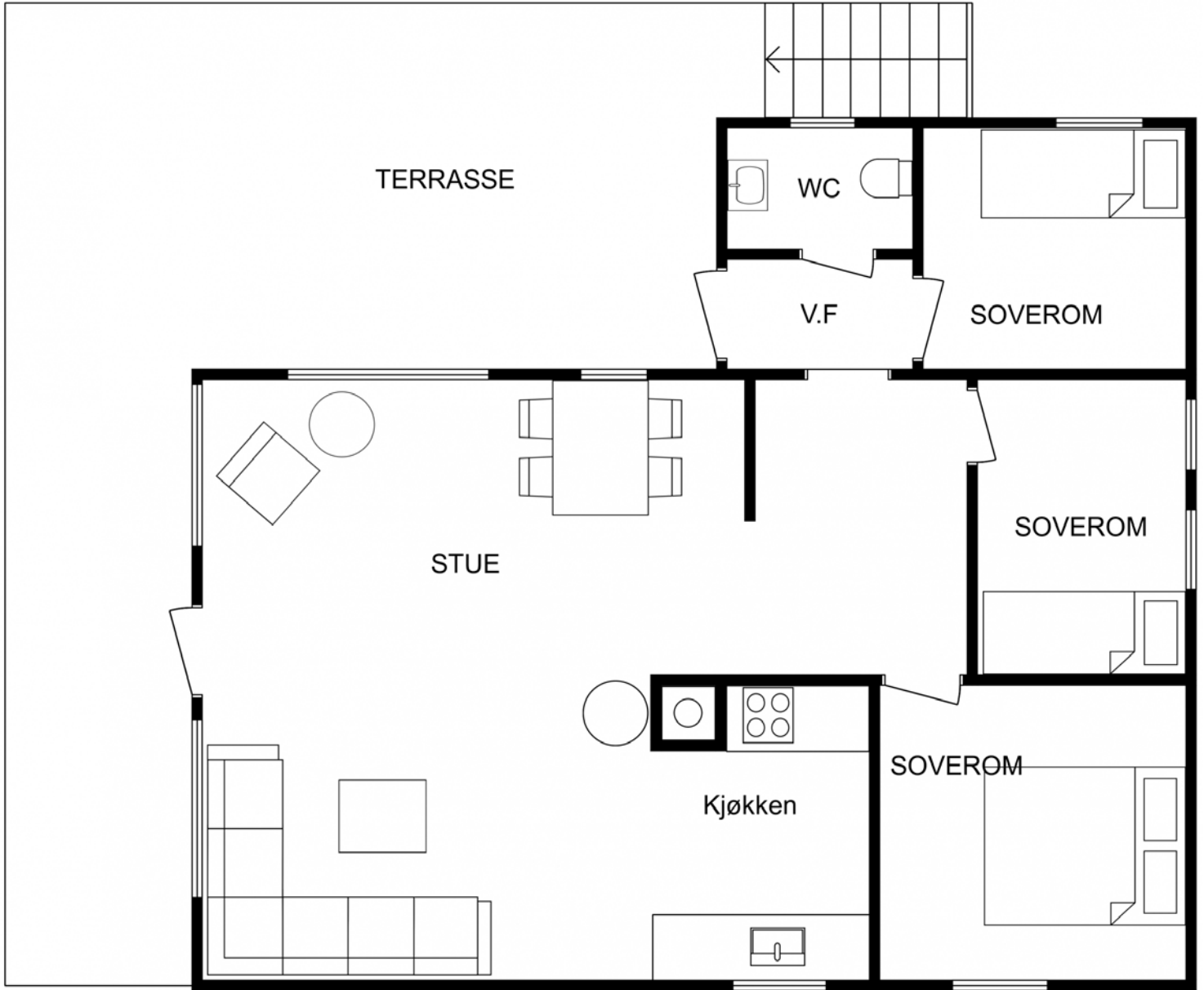

MS

Mari Staveland AS

# Vedlegg

# Tilstandsrapport

📍 Flatnesvegen 76 , 5550 SVEIO

🏠 SVEIO kommune

# gnr. 103, bnr. 60

Sum areal alle bygg: BRA: 107 m<sup>2</sup> BRA-i: 55 m<sup>2</sup>



Befaringsdato: 15.04.2026

Rapportdato: 20.04.2026

Oppdragsnr.: 20763-3371

Eiendomsverdi/PropCloud ref nr: BV1828

Autorisert foretak: Schive Takst AS

Sertifisert Takstingeniør: Odd Schive Kiperberg



Medlem av



Tilstandsrapporten er gyldig ett år fra rapportdato. Oppstår det skader eller skjer det endringer på eiendommen, bør du som selger be om en oppdatert tilstandsrapport.

## Schive Takst

Schive Takst er lokalisert i Haugesund og leverer primært tjenester på Haugalandet, Sunnhordaland, Hardanger og Ryfylke.

Tilstandsrapporter av boliger og hytter utgjør hovedtyngden av leverte tjenester, men vi kan også være behjelpelig med verdisetting, reklamasjonsrapporter, overtakelseforretning og generell rådgivning.

Våre kunder er privatpersoner, advokater, eiendomsmeglere, sameier, borettslag og firma.

Schive Takst er registrert som ekspert hos Enova og tilfredsstiller kompetansekrav for samtlige felt, sett bort i fra vurdering kjel for fossilt brensel med nominell effekt høyere enn 100kW. [www.Takst2.com](http://www.Takst2.com)

### Rapportansvarlig



Odd Schive Kiperberg

[schive@takst2.com](mailto:schive@takst2.com)

476 39 549



# Dette trenger du å vite om tilstandsrapporten



## Hva er en tilstandsrapport?

En tilstandsrapport beskriver synlige skader/avvik eller tegn på skader/avvik på boligen. Rapporten fremhever vanligvis ikke positive egenskaper ved boligen.



## Hva vurderer en bygningsakkyndig?

Den bygningsakkyndige vurderer boligen ut fra hva man kan forvente av en bygning av samme alder og type. Vurderingen gjøres som regel mot hvordan det var vanlig å bygge og regler som gjaldt da boligen ble oppført (søknadstidspunktet). Forhold som er vanlige for bygningens alder, slik som slitasje etter normal bruk regnes ikke som avvik.



## Hva inneholder tilstandsrapporten?

Den bygningsakkyndige undersøker rom og bygningsdeler slik det kommer frem av [Forskrift til avhendingsloven](#). Tilstandsrapporten inneholder bare avvik som den bygningsakkyndige kan se eller kontrollere med enkle hjelpemidler. Det gjøres ikke nærmere undersøkelser slik som åpning av vegger eller andre bygningsdeler. I vegg mot våtrom og rom under terreng kan det borres et hull for å gjøre enkle undersøkelser slik som fuktøk.

## Når du kjøper en brukt bolig

Når du kjøper en brukt bolig, er det viktig å være oppmerksom på at dette ikke kan sammenlignes med å kjøpe en ny bolig. Måten boligen ble bygget på kan være annerledes enn i dag. Bygninger svekkes over tid, og utsettes for slitasje blant annet på grunn av bruk og vær og vind. Mange boliger fornyes helt eller delvis, noen i flere omganger, eller det oppføres tilbygg. Særlig for boliger som er pusset opp eller endret, er det viktig å merke seg at fornyelse av overflater ikke nødvendigvis betyr at bygningsdeler under er forbedret.

## Vurdering mot byggeregler

Den bygningsakkyndige vil vurdere boligen mot hvordan det var vanlig å bygge og regler som gjaldt på søknadstidspunktet. Den bygningsakkyndige ser etter avvik som har betydning for og som reduserer boligens funksjon og verdi, og som kommer frem av forskrift til avhendingslova.

## Tilstandsrapporten beskriver ikke hele boligen

### BYGNINGSSAKKYNDIGE SER FOR EKSEMPEL IKKE PÅ

• vanlig slitasje og normal vedlikeholdstilstand • bagatellmessige forhold som ikke påvirker bygningens bruk eller verdi vesentlig • skjulte installasjoner • installasjoner utenfor bygningen • full funksjonstesting av el- og VVS-installasjoner • geologiske forhold og bygningens plassering på grunnen • bygningens planløsning • bygningens innredning • løssøre slik som hvitevarer • utendørs svømmebasseng og pumpeanlegg • bygningens estetikk og arkitektur • bygningens lovlighet (bortsett fra bruksendringer, brannceller og forhold som åpenbart kan påvirke helse, miljø og sikkerhet) • fellesarealer (med mindre boligeier har vedlikeholdsplikt for fellesarealer og dette er kjent for bygningsakkyndig, eller fellesarealet har en særlig tilknytning til boligen).

© iVerdi 2023

Malen til denne rapporten, inkludert standardtekstene fra Verdi er vernet etter åndsverkloven og kan kun benyttes av av kunder hos iVerdi. For andre aktører er eksemplarframstilling av malen og standardtekster, som utskrift og annen kopiering til bruk som grunnlag for tilsvarende rapporter, bare tillatt når det er hjemlet i lov (kopiering til privat bruk, sitat o.l.) eller avtale med iVerdi ([Hjem-iVerdi](#)).

Utnyttelse i strid med lov eller avtale kan medføre erstatnings- og straffeansvar.

# Dette trenger du å vite om tilstandsrapporten

## Tilstanden vurderes med ulike tilstandsgrader

Tilstanden gir uttrykk for en gitt forventet tilstand, blant annet vurdert ut fra alder og normal bruk. Ved Tilstandsgrad 0 (TG0) og Tilstandsgrad 1 (TG1) gir den bygningsakkyndige normalt ingen begrunnelse for valg av tilstandsgrad. Grunnen er at bygningen eller bygningsdelen da bare har normal slitasje. Ved skjulte konstruksjoner kan alder alene avgjøre tilstandsgrad. Når bygningsakkyndige anbefaler tiltak, for eksempel utbedringer, må brukeren av rapporten vurdere om tiltakene er nødvendige og lønnsomme.

Når den bygningsakkyndige velger tilstandsgrad, baseres vurderingen på faste kriterier som følger av gjeldende bransjestandard for Teknisk tilstandsanalyse ved omsetning av bolig og Forskrift til avhendingslova.



### TILSTANDSGRAD 0, TG0: INGEN AVVIK

Bygningsdelen skal være tilnærmet ny, ikke vise tegn på slitasje og det skal være lagt frem dokumentasjon på faglig god utførelse. Det er ingen merknader til delen.



### TILSTANDSGRAD 1, TG1: MINDRE AVVIK

Bygningsdelen skal bare ha normal slitasje, og straktiltak skal ikke anses som nødvendig. Graden kan også brukes når delen er ny, men der dokumentasjon på faglig god utførelse mangler.



### TILSTANDSGRAD 2, TG2: VESENTLIGE AVVIK OG MINDRE AVVIK SOM ETTER NS 3600 GIR TG 2

Bygningsdelen skal enten ha feil utførelse, en skade eller symptomer på skade, sterk slitasje eller nedsatt funksjon. Graden gis når bygningsdelen trenger vedlikehold eller tiltak i nær fremtid. Graden skal også brukes når delen er gammel og det er grunn til å varsle om faren for skader på grunn av alderen, eller når det er grunn til å overvåke delen spesielt på grunn av fare for større skader eller følgeskader.



### TILSTANDSGRAD 3, TG3: STORE ELLER ALVORLIGE AVVIK

Denne tilstandsgraden brukes ved kraftige tegn på forhold som man må regne med trenger utbedring straks eller innen kort tid. Det er påvist funksjonssvikt eller sammenbrudd.



### IKKE UNDERSØKT/IKKE TILGJENGELIG FOR UNDERSØKELSE

Det kan være avvik/skader som ikke er avdekket.

## Informasjon om utbedringskostnader

Utbedringskostnadene i rapporten er sjablongmessige anslag basert på observerte forhold som feil, skader eller uregelmessigheter, samt foreslåtte tiltak. Disse anslagene er veiledende, angis i fem intervaller, er basert på generelle erfaringstall, og må ikke forveksles med konkrete pristilbud fra håndverkere eller entreprenører. Faktiske kostnader kan variere betydelig, avhengig av individuelle valg, materialpriser og markedsforhold. For å få en nøyaktig vurdering av utbedringskostnadene anbefales ytterligere undersøkelser og innhenting av flere pristilbud fra kvalifiserte fagfolk. Slike anslag gis for TG3, der dette er mulig.



Tiltak under kr 20 000



Tiltak mellom kr 20 000 – 100 000



Tiltak mellom kr 100 000 – 200 000



Tiltak mellom kr 200 000 – 500 000



Tiltak over kr 500 000

# Beskrivelse av eiendommen

## Fritidsbolig - Byggeår: 1986

### UTVENDIG

[Gå til side](#)

Boligen antas å være oppført i henhold til byggeskikken på oppføringstidspunktet.

Grunnmuren og gulv på grunn er av betong (blokker). Etasjeskiller, yttervegger og saltak er oppført i trekonstruksjoner. Taket er tekket med metallplater.

### INNVENDIG

[Gå til side](#)

Innvendig er det gulv av furu. Veggene har trepanel. Innvendige tak har trepanel.

### VÅTROM

[Gå til side](#)

#### Dusjrom

Enklere dusjrom med panel på vegger (nylig malt med våtromsmaling).

Det er plastsluk og elektrisk avtrekk, men dusjrommet må på ingen måte forveksles med et moderne lekkasjesikkert våtrom.

### KJØKKEN

[Gå til side](#)

Kjøkkenet har innredning med profilerte fronter. Benkeplaten er av laminat.

Det er kjøleskap, oppvaskmaskin og komfyr.

IKEA kjøkken som ble montert faglært vennetjenste. Rør og elektro med firma.

Det er kjøkkenventilator med kullfilter.

### TOMTEFORHOLD

[Gå til side](#)

Det er ukjent byggegrunn.

Det er etablert nyere drenering og fuksikring etter beste evne av firma rundt deler av hytten (bakvegg)

Det er anmerket av utførende at det er fjell i grunn, slik dette begrenser optimal utførelse.

Eier opplyser det ble betydelig bedre forhold i kjeller, etter tiltaket ble utført og det er ikke lengre fritt vann på gulv.

Det som er synlig av grunnmur ser ut til å være betongblokker.

"Utvendige avløpsrør og vannledninger er av plast (PEL).

Det er septiktank med overløp til grøft og privat grunnboret brønn.

Utvendige vann- og avløpsledninger er fra 2016. " (tidligere salgsprospekt)

Biovac anlegg ble montert i 2016. Det foreligger serviceavtale på dette anlegget.

Eier opplyser at i senere tid har kommet offentlig vann og avløp til dette området, og det skal være mulig å koble seg på dette. Eier har diskutert dette med akutte aktører, og mener det skal være en kostnad på ca. 50 000 kr for å koble seg på vann og avløpsledning ved grøft i vei. (tilbudet kan endre seg med tiden).

Eier opplyser de har tatt med eget vann til konsum, og bruk vann fra brønn til vask og annet, uten noen problem.

Septiktanken er av glassfiber. Septikktank er fra 2016.

### FORHOLD SOM ÅPENBART KAN MEDFØRE FARE FOR HELSE, MILJØ OG SIKKERHET

[Gå til side](#)

Eiendommen ligger i et område som har radonaksomhetsgrad : HØY (Aksomshetskart fra Norges geologiske undersøkelse)

Det er lavere romhøyde i kjeller, også under 2 meter, samt deler av rommet ikke er måleverdig (ca. 8 m2).

## Arealer

[Gå til side](#)

## Forutsetninger og vedlegg

[Gå til side](#)

## Lovlighet

[Gå til side](#)

## Fritidsbolig

- Det foreligger ikke tegninger

Basert på at eier har foretatt mindre ombygg, er det sannsynlig av evt. godkjente tegninger ikke stemmer overens med dagens bruk.

Merk også at det er satt inn vindu i kjeller, uten dette er omsøkt.

Tiltak og/eller bruksendringer som ikke er kommunalt godkjent kan medføre at kommunen pålegger hjemmelshaver å rette, eller tilbakeføre tiltaket/avviket hvis nødvendig tillatelse ikke er gitt.

Evt. ny eier overtar denne risikoen.

# Sammendrag av boligens tilstand

## Fordeling av tilstandsgrader

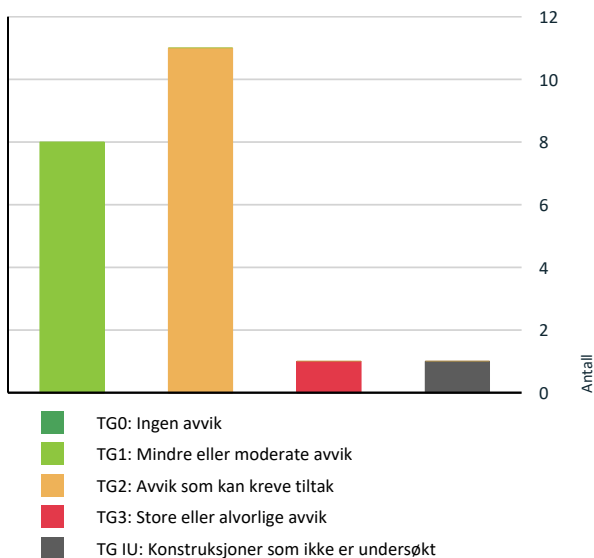

Vil du vite mer om tilstandsgrader? Se side 4.

## Anslag på utbedringskostnad

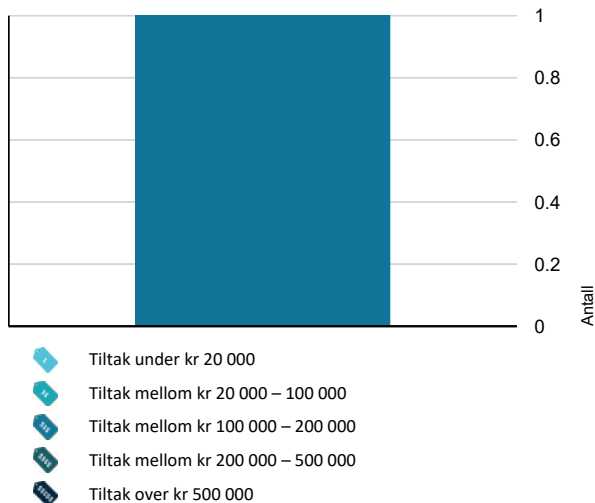

Hva er anslag på utbedringskostnad? Se side 4.

## Spesielt for dette oppdraget/rapporten

Iht. SINTEF Byggforsk er normal levetid for de fleste elementer i et bygg 20-40 år. Våtrom har levetid opptil 20-30 år. Det må påregnes svikt iht. forventet levetid, samt merke seg at levetiden varierer, slik noen bygningsdeler varer lengre og andre kortere.

Det er kun tilstandsgrader som settes iht. NS3600. Skjønnsmessige vurderinger kan forekomme, slik det blir samsvar med forskrift før standard. Programvaren IVIT kan også forårsake upresissheter. Rapporten prøver kun å tilfredsstille minstekrav til tilstandsrapporter, med evt. tilleggsundersøkelser om det er bestilt.

Interesserte oppfordres spesielt til å sjekke slitasjegrader på overflater og innredninger, samt høre om det er knirk i gulv (som er påregnelig i konstruksjoner av- eller i tre).

Taket (inkludert takkonstruksjon, takteking og skorstein) er kun inspisert fra bakkenivå og/eller med drone av sikkerhetsgrunner. Eventuelle skader/avvik som krever direkte inspeksjon kan derfor være oversett.

Ved hulltaking vurderes kun et begrenset område. Det tas forbehold om eventuell varierende tilstand bak øvrige overflater.

Spor av stripet borebille (mott) i konstruksjon mot kald kjeller/loft må påregnes.

Fritidsboliger har tidvis vært helt unntatt fra krav i byggteknisk forskrift, og det finnes fortsatt gjeldende unntaksbestemmelser. Fritidsboliger kan derfor være oppført helt, - eller delvis uten samsvar med tekniske krav og forskrift gjeldene for helårsboliger.

## Oppsummering av avvik

Vil du vite mer? Se på rommet eller bygningsdelen senere i rapporten.

### Fritidsbolig

#### TG 3 STORE ELLER ALVORLIGE AVVIK

Våtrom > Kjeller > Dusjrom > Generell [Gå til side](#)

#### TG IU KONSTRUKSJONER SOM IKKE ER UNDERSØKT

Utvendig > Takkonstruksjon/Loft [Gå til side](#)

#### TG 2 AVVIK SOM KAN KREVE TILTAK

Utvendig > Nedløp og beslag [Gå til side](#)

Utvendig > Veggkonstruksjon [Gå til side](#)

Innvendig > Etasjeskille/gulv mot grunn [Gå til side](#)

Innvendig > Rom Under Terreng [Gå til side](#)

Tekniske installasjoner > Vannledninger [Gå til side](#)

# Sammendrag av boligens tilstand

! Tekniske installasjoner > Avløpsrør [Gå til side](#)

! Tomteforhold > Fuktsikring og drenering [Gå til side](#)

! Tomteforhold > Terrengforhold [Gå til side](#)

! Tomteforhold > Utvendige vann- og avløpsledninger [Gå til side](#)

! Spesialrom > Etasje > Toalettrom > Overflater og konstruksjon [Gå til side](#)

! Kjøkken > Etasje > Stue/kjøkken > Avtrekk [Gå til side](#)

## HELSE, MILJØ OG SIKKERHET

### Forhold som åpenbart kan medføre fare for helse, miljø og sikkerhet

- ! Det er ikke foretatt radonmålinger, og bygget er heller [Gå til side](#) ikke utført med radonsperre.
- ! Det er ikke montert rekkverk på utvendige trapper.
- ! Det er manglende rekkverk/annen sikring på forstøtningsmurer som krever dette utifra dagens krav.
- ! Det er mangler/skader på røykvarslerutstyr ihht gjeldende forskrift om brannforebygging.

# Tilstandsrapport

## FRITIDSBOLIG



**Byggeår**  
1986

**Kommentar**  
Byggeår er hentet fra eiendomsverdi (kilde ikke oppgitt).

### Anvendelse

### Standard

Normal standard på bygget ut ifra alder/konstruksjon - jamfør beskrivelse under konstruksjoner.

### Vedlikehold

Bygget er jevnlig vedlikeholdt.

### Tilbygg / modernisering

2024	Ombygging	Mindre ombygg av hytte, hvor det er fjernet noen vegger / dører o.l. Nytt kjøkken (faglært rørlegger med faktura).
------	-----------	--

## UTVENDIG

### Taktekking

*Punktet må sees i sammenheng med Takkonstruksjon/Loft*

#### Beskrivelse

Taktekkingen er av stål/aluminiumsplater. Tekkingen er besikket fra bakkeplan og ved lett bruk av drone uten å påvise vesentlige feil som manglende tekking eller større skader. Normal levetid for takpanner av metall er 30 - 60 år. Evt. undertaksbelegg er skjult og ukjent og det er ukjent om dette ble skiftet i 2016.

### Nedløp og beslag

#### Beskrivelse

Takrenner og nedløp av metall. Beslag av metall.

#### Vurdering av avvik:

- Det mangler tilfredsstillende adkomst til pipe for feier.

### Veggkonstruksjon

#### Beskrivelse

Veggene har trekonstruksjon av ukjent utførelse. Fasade/kledning har liggende bordkledning.

#### Vurdering av avvik:

- Det er ingen eller liten lufting i nedre kant av kledning mot grunnmur.
- Det er værslitt/oppsprukket trevirke/trepaneler.

\*\* Vannbord over vindu er heller ikke trukket inn i kledning, men deler av disse ligger delvis under takutstikk, slik avviket ikke har så stor betydning.

\*\*Det er værslitt/oppsprukket trevirke/trepaneler, med antydning til litt råte.

\*\*Begrenset lufting ift. dagens anbefaling.

#### Konsekvens/tiltak

- Uten tilstrekkelig lufting bak bordkledningen kan fuktighet som trenger inn bak bordene eller gjennom vegg innenfra ikke tørke opp. Dette skaper ideelle forhold for råtesopp og muggvekst.
- Det må foretas tiltak for å lukke avviket.

Avviket med utenpåliggende vannbord ser ikke ut til å ha hatt noen umiddelbar konsekvens, men vannbord skal felles inn for å lede vann bort fra byggets vegger dermed beskytte mot vannskader og forhindre at fuktighet trekker inn.

### Takkonstruksjon/Loft

*Punktet må sees i sammenheng med Taktekking*

#### Beskrivelse

Saltak i trekonstruksjon.

#### Vurdering av avvik:

- Hele takkonstruksjonen er gjenbygget. Det er ingen mulighet til vurdering utover alder og observasjoner fra underliggende etg.

Tilfredsstillende lufting kan ikke påvises.

#### Konsekvens/tiltak

- Det må gjennomføres ytterligere undersøkelser.
- Innhent dokumentasjon, om mulig.

Konsekvensen av at takkonstruksjonen er gjenbygget og ikke tilgjengelig for inspeksjon, er at eventuelle feil eller mangler ikke kan avdekkes ved visuell kontroll. Dette medfører usikkerhet knyttet til konstruksjonens tilstand og innebærer økt risiko for skjulte skader som først kan avdekkes ved åpning eller senere skadeutvikling.

### Vinduer

#### Beskrivelse

Bygningen har malte trevinduer med 2-lags glass.

### Dører

#### Beskrivelse

Ytterdører i tre.

### Balkonger, terrasser og rom under balkonger

#### Beskrivelse

Terrasse i trekonstruksjon

# Tilstandsrapport

## INNSENDIG

### Overflater

#### Beskrivelse

Innvendig er det gulv av furu. Veggene har trepanel. Innvendige tak har trepanel.

Boligen var møblert på befaring. Eier opplyser at det ikke kjennes til vesentlige skader som er skjult, men tar forbehold mot evt. mindre fukt- eller bruksmerker ettersom det ikke er gjennomført noen særskilt kontroll av overflater som er skjult.

Interesserte oppfordres til å undersøke overflatene nærmere, ettersom vurderingen av normal bruksslitasje og små kosmetiske feil kan være subjektiv. Vær særlig oppmerksom på knirk eller knas i gulv ved besiktigelse.

Overflatene er ikke vurdert nærmere i denne rapporten utover det som fremgår under de enkelte rom og konstruksjoner.

### 1 TG 2 Etasjeskille/gulv mot grunn

#### Beskrivelse

Etasjeskiller antatt utført av trebjelkelag som normalt for byggeår. Gulv på grunn er antatt utført av betong som normalt for byggeår.

Ujevnheter, skjevheter og noe gulvknirk må påregnes i en trekonstruksjon.

Skeivheter i kjeller ikke målt pga. enklere standard.

Det tas forbehold om ytterligere skeivheter da det ikke er utført andre målinger enn beskrevet, samt boligen var møblert på befaring. Omfanget av undersøkelser fraviker krav i NS3600 og må kun brukes veiledende.

#### Vurdering av avvik:

- Det er målt høydeforskjell på mellom 15-30 mm gjennom hele rommet. Tilstandsgrad 2 gis med bakgrunn i standardens krav til godkjente måleavvik.

Det måles ca. 20 mm skeivhet gjennom hele rommet på stue/kjøkken. Det måles ca. 10 mm skeivhet gjennom hele rommet på soverom tilstøtende kjøkken.

#### Konsekvens/tiltak

- For å få tilstandsgrad 0 eller 1 må høydeforskjeller rettes opp. Ytterligere undersøkelser må foretas for å få kartlagt omfanget for utbedring.

### 1 TG 1 Pipe og ildsted

#### Beskrivelse

Boligen har elementpipe og vedovn.

Eier opplyser feier har vært på tilsyn uten negative anmerkninger.

### 1 TG 2 Rom Under Terreng

Punktet må sees i sammenheng med 'Drenering'

#### Beskrivelse

Det er vegger under terreng som både har delvis åpen mur og vegger som kledd med panel.

Det er en del fuktmerker i denne kjelleren, som delvis kommer i fra før drenering og fuktsikring ble utbedret (2024). Det er likevel påvist forhøyet fuktighet i tilgjengelig treverk, slik kjeller fortsatt er noe fuktig, selv om drenering er utført.

Eier opplyser at før drenering ble utbedret var det tidvis fullt av vann i kjeller.

#### Vurdering av avvik:

- Det er gjennom målinger påvist høyt fuktnivå i trevegger i underetg./kjeller, det er derfor ikke foretatt hulltaking

#### Konsekvens/tiltak

- Ytterligere undersøkelser må foretas for å få kartlagt tilstanden og omfanget på eventuelle skader.

Forhøyet fuktighet gir grobunn for muggsopp, som kan forårsake astma, allergier og dårlig inneklime. Fuktighet kan også føre til skader (råte) i treverk, rust på metaller mm. samt tiltrekke seg uønsket insekter mm.

### Andre innvendige forhold

#### Beskrivelse

Det er kun deler av kjeller som er måleverdig, da første del med oppvaskmaskin har romhøyde noe under 1.9 meter.

## VÅTROM

### KJELLER > DUSJROM

### 1 TG 3 Generell

#### Beskrivelse

Enklere dusjrom med panel på vegger (nylig malt med våtromsmaling).

Det er plastsluk og elektrisk avtrekk, men dusjrommet må på ingen måte forveksles med et moderne lekkasjesikkert våtrom.

Eier har også nylig satt inn et vindu (delvis i våtsonen) på dette rommet. Dette er ikke omsøkt / kommunalt godkjent.

#### Vurdering av avvik:

- Våtrommet må oppgraderes for å tåle normal bruk etter dagens krav. Dusjrommet fremstår mer som en bod med sluk og eklektisk avtrekk, fremfor et moderne lekkasjesikkert våtrom.

#### Konsekvens/tiltak

- Våtrommet må totalrenoveres. Alle forhold med tettesjikt, våtzone, sluk m.m. må dokumenteres.

Kostnadsestimat: 100 000 - 200 000

## KJØKKEN

### ETASJE > STUE/KJØKKEN

### 1 TG 1 Overflater og innredning

#### Beskrivelse

# Tilstandsrapport

Kjøkkenet har innredning med profilerte fronter. Benkeplaten er av laminat.  
Det er kjøleskap, oppvaskmaskin og komfyr.

IKEA kjøkken som ble montert faglært vennetjeneste. Rør og elektro med firma.

Årstall: 2024 Kilde: Eier

## ETASJE > STUE/KJØKKEN

### TG 2 Avtrekk

#### Beskrivelse

Det er kjøkkenventilator med kullfilter.

#### Vurdering av avvik:

- Det er kun kullfilterventilator på kjøkkenet og heller ikke andre forserte/mekaniske avtrekksløsninger fra kokesonen.

#### Konsekvens/tiltak

- Om mulig bør det etableres mekanisk/forisert avtrekk ut fra kokesonen.

## SPESIALROM

### ETASJE > TOALETTRUM

### TG 2 Overflater og konstruksjon

#### Beskrivelse

Toalett og vask.

Automatisk lekkasjestopper anbefales i rom uten sluk, selv om utstyr har overløp. Spesielt ved eldre rør og utstyr.  
Det er krav til automatisk lekkasjestopper i TEK17 hvis bygningens faste vanninstallasjon har et innendørs tappested hvor lekkasjevannet ikke vil renne til et sluk eller i et overløp. Det samme gjelder for tilkoblingspunkter for produkter og utstyr som bruker vann, for eksempel vaskemaskin og oppvaskmaskin. Automatisk lekkasjestopper er en fuktføler som gir signal til en ventil som stenger vanntilførselen.

#### Vurdering av avvik:

- Toalettrom har kun naturlig avtrekk fra rommet, NS 3600 krever mekanisk avtrekk for å kunne gi TG 0/1.

#### Konsekvens/tiltak

- Mekanisk avtrekk bør etableres på toalettrom.

## TEKNISKE INSTALLASJONER

### TG 2 Vannledninger

#### Beskrivelse

Vannrør av kobber.  
Stoppekran ved å dra ut strøm til ledning.  
Normal levetid for vannledninger av kobberør er 25 til 75 år.

#### Vurdering av avvik:

- Mer enn halvparten av forventet brukstid er passert på innvendige vannledninger.

#### Konsekvens/tiltak

- Det er ikke behov for utbedringstiltak siden anlegget fungerer i dag, men ut ifra alder kan skader plutselig oppstå på eldre anlegg.

### TG 2 Avløpsrør

#### Beskrivelse

Tilgjengelige avløpsrør av plast.  
Evt. stakeluke er ikke kjent.  
Løsning for lufting er ikke kjent, men antas tilfredsstillende ut i fra anlegget fungerer i dag.

Normal levetid for plastrør er 25-75 år, anbefalt brukstid er 50 år

#### Vurdering av avvik:

- Mer enn halvparten av forventet brukstid er passert på innvendige avløpsledninger.

#### Konsekvens/tiltak

- Det er ikke behov for utbedringstiltak siden anlegget fungerer i dag, men ut ifra alder kan skader plutselig oppstå på eldre anlegg.

### TG 1 Ventilasjon

#### Beskrivelse

Boligen har naturlig ventilasjon.

### TG 1 Varmtvannstank

#### Beskrivelse

Varmtvannstanken er på ca. 200 liter.

## Elektrisk anlegg

*Dette er en forenklet kontroll begrenset til de spørsmål og undersøkelser som forskrift til avhendingslova (tryggere bolighandel) § 2-18 inneholder. Dette kan ikke sammenlignes med en kontroll utført av offentlig myndighet (Det lokale eltilsyn) eller registrert elektrovirksomhet, og en bygningssakkyndig har verken kompetanse eller lov til å foreta en slik kontroll.*

*Tilstanden er vurdert ut fra den forenklete og begrensede kontrollen som forskriften inneholder. El-anlegget kan ha feil og mangler som en slik forenklet undersøkelse ikke vil avdekke. Vær derfor oppmerksom på denne risikoen, og søk videre veiledning eller få en fullstendig kontroll utført av registrert elektrovirksomhet.*

#### Beskrivelse

Eldre elektrisk anlegg med noen nyere kurser til kjøkken.

#### Spørsmål til eier

1. Er alle elektriske arbeider/anlegg i boligen utført av en registrert elektroinstallasjonsvirksomhet?  
**Nei Eier opplyser det er etablert noen nye kurser av elektriker, men utenom firma (vennetjeneste).**
2. Er det elektriske anlegget utført eller er det foretatt tilleggsarbeider på det elektriske anlegget etter 1.1.1999?  
**Ja**  
Eksisterer det samsvarserklæring?  
**Nei**
3. Foreligger det kontrollrapport fra offentlig myndighet – Det Lokale Eltilsyn (DLE) eller eventuelt andre tilsvarende kontrollinstanser med

# Tilstandsrapport

avvik som ikke er utbedret eller kontrollen er over 5 år?

Nei

4. Forekommer det ofte at sikringene løses ut?

Nei

5. Har det vært brann, branntilløp eller varmgang (for eksempel termiske skader på deksler, kontaktpunkter eller lignende) i boligens elektriske anlegg?

Nei

## Generelt om anlegget

6. Er det tegn til at det har vært termiske skader (tegn på varmgang) på kabler, brytere, downlights, stikkontakter og elektrisk utstyr? Sjekk samtidig tilstanden på elektrisk tilkobling av varmtvannsbereder, jmfør eget punkt under varmtvannstank

Nei

7. Er der synlig defekter på kabler eller er disse ikke tilstrekkelig festet?

Nei

## Inntak og sikringsskap

8. Er det tegn på at kabelinnføringer og hull i inntak og sikringsskap ikke er tette, så langt dette er mulig å sjekke uten å fjerne kapslinger?

Nei

9. Finnes det kursfortegnelse, og er den i samsvar med antall sikringer?

Ja

10. Foreta en helhetsvurdering av det elektriske anlegget, dets alder, allmenne tilstand og fare for liv og helse. Bør det elektriske anlegget ha en utvidet el-kontroll?

Ja Basert på følgende anbefales det en kontroll av person med elektrofaglig kompetanse:

1. At deler av det elektriske anlegget og/eller elektriske komponenter som ledninger, kontaktpunkt mm. har passert 20 år.
2. Det ser ut som det er utført elektrisk arbeid etter 1999 uten det foreligger samsvarserklæring.

Samsvarserklæringen er dokumentasjon for at det elektriske arbeidet er prosjektert og utført av en installatørbedrift. Når samsvarserklæring mangler bør interesserte påregne at minimum deler av det elektriske anlegget er montert uten bruk av registrert elektro innstallasjonsvirksomhet. Kravet til samsvarserklæring kom i 1999.

## TOMTEFORHOLD

### Byggegrunn

#### Beskrivelse

Det er ukjent byggegrunn.

### TG 2 Fuktisikring og drenering

Punktet må sees i sammenheng 'Rom under terreng'

#### Beskrivelse

Det er etablert nyere drenering og fuktisikring etter beste evne av firma rundt deler av hytten (bakvegg)

Det er anmerket av utførende at det er fjell i grunn, slik dette begrenser optimal utførelse.

Eier opplyser det ble betydelig bedre forhold i kjeller, etter tiltaket ble utført og det er ikke lengre fritt vann på gulv.

#### Vurdering av avvik:

- Det mangler, eller på grunn av alder er det sannsynlig at det mangler, utvendig fuktisikring av grunnmuren ved kjeller/underetasje.
- Det er ut ifra observasjoner påvist indikasjoner på at drenering/tettesjikt har begrenset effekt.

#### Konsekvens/tiltak

- Det må foretas nærmere undersøkelser, det kan ikke utelukkes behov for tiltak.

Eldre/svekket drenering og fuktisikring kan mellom annet medføre følgende konsekvenser:

a. Fuktiskader: Vann kan trenge inn i bolig, noe som fører til råte, mugg, sopp og dårlig innelima.

## Grunnmur og fundamenter

#### Beskrivelse

Det som er synlig av grunnmur ser ut til å være betongblokker.

### TG 2 Terrengforhold

#### Vurdering av avvik:

- Det er påvist dårlig fall eller flatt terreng inn mot grunnmur og dermed muligheter for større vannansamlinger.

#### Konsekvens/tiltak

- Det bør foretas terrengjusteringer.

Svak eller manglende bortledning av overvann fra bolig kan medføre økt risiko for at overvann gjør skade på byggverk.

Sintef Byggforsk anbefaler fallforhold på 1:50 i en avstand på minst 3 meter fra veggen (cirka 2 cm fall per meter).

Det må gjøres nærmere undersøkelser over tid for å vurdere bortledning av overvann.

### TG 2 Utvendige vann- og avløpsledninger

#### Beskrivelse

# Tilstandsrapport

"Utvendige avløpsrør og vannledninger er av plast (PEL).  
Det er septiktank med overløp til grøft og privat grunnboret brønn.

Utvendige vann- og avløpsledninger er fra 2016. " (tidligere salgsprospekt)

Biovac anlegg ble montert i 2016. Det foreligger serviceavtale på dette anlegget.

Eier opplyser at i senere tid har kommet offentlig vann og avløp til dette området, og det skal være mulig å koble seg på dette. Eier har diskutert dette med aktuelle aktører, og mener det skal være en kostnad på ca. 50 000 kr for å koble seg på vann og avløpsledning ved grøft i vei. (tilbudet kan endre seg med tiden).

Eier opplyser de har tatt med eget vann til konsum, og bruk vann fra brønn til vask og annet, uten noen problem.

#### Vurdering av avvik:

- Vannkvaliteten er utilfredsstillende dokumentert.

#### Konsekvens/tiltak

- Vannkvalitet må dokumenteres

Vannkvaliteten kan variere mellom årstider, sesong, aktivitet rundt kilden mm. Interesserte må selv sørge for å dokumentere vannkvaliteten etter eget ønske og behov.

- Det er manglende rekkverk/annen sikring på forstøtningsmurer som krever dette utifra dagens krav.
- Det er mangler/skader på røykvarslerutstyr ihht gjeldende forskrift om brannforebygging.

Rekkverk er heller ikke klatresikkert utført, men det er ikke så høyt til terreng.

#### Konsekvens/tiltak

- Innhent nytt røykvarslerutstyr.
- Rekkverk/annen sikring på forstøtningsmur må settes opp/utbedres.
- Rekkverk for utvendige trapper må monteres for å lukke avviket.
- Det bør gjennomføres radonmålinger.

## Septiktank

### Beskrivelse

Septiktanken er av glassfiber. Septiktank er fra 2016.

**Årstall:** 2016      **Kilde:** Tidligere salgsoppgaver

## FORHOLD SOM ÅPENBART KAN MEDFØRE FARE FOR HELSE, MILJØ OG SIKKERHET

*Dette punktet inneholder tydelige og lett synlige forhold ved boligen som åpenbart kan påvirke helse, miljø og sikkerhet, og som bygningssakkyndige har oppdaget. Terskelen for hva som anses som åpenbart er høy, og det utføres ikke undersøkelser med sikte på å avdekke slike forhold. Punktet omfatter ikke skjulte eller ikke-synlige forhold, tekniske vurderinger eller forhold som krever spesialundersøkelser. Forhold vurderes etter byggeteknisk forskrift på befaringstidpunktet. Røykvarslere og håndholdt brannslukningsutstyr vurderes etter gjeldende forskrift om brannforebygging.*



### Helse, miljø og sikkerhet

#### Beskrivelse

Eiendommen ligger i et område som har radonaksomhetsgrad : HØY (Aksomshetskart fra Norges geologiske undersøkelse)

Det er lavere romhøyde i kjeller, også under 2 meter, samt deler av rommet ikke er måleverdig (ca. 8 m2).

#### Vurdering av avvik:

- Det er ikke foretatt radonmålinger, og bygget er heller ikke utført med radonsperre.
- Det er ikke montert rekkverk på utvendige trapper.

# Arealer, byggetegninger og brannceller

Standard gjeldende fra 01.01.2024

Arealmålinger og arealoppsett er basert på Norsk standard 3940:2023 Areal- og volum-beregninger av bygninger. Arealet gjelder for tidspunktet da boligen ble målt

## Hva er måleverdig areal?

Arealet i rommet må ha minst 1,90 m fri høyde over gulvet og minst bredde på 0,60 m. Et loft med skråtak vil for eksempel bare få registrert målbart areal der høyden er minst 1,90 m og bredden minst 0,60 m. Rommet må ha dør eller luke, og gangbart gulv.

## Hva er bruksareal?

$$\text{BRA} = \text{BRA-i} + \text{BRA-e} + \text{BRA-b}$$

Bruksarealet for bygningen er bruttoarealet minus arealet som opptas av yttervegger.

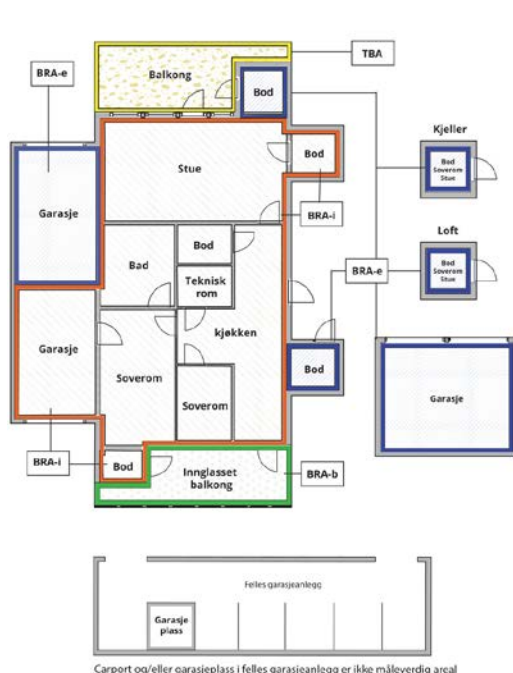

Internt bruksareal (BRA-i)	Arealet innenfor boenheten(e)
Eksternt bruksareal (BRA-e)	Arealet av alle rom utenfor boenheten(e) og som tilhører denne, slik som for eksempel boden
Innglasset balkong mv (BRA-b)	Arealet av innglasset balkong, veranda eller altan når denne er tilknyttet boenheten(e)
Terrasse- og balkongareal (TBA)	Arealet av terrasser, åpne balkonger og åpen altan tilknyttet boenheten(e)
Gulvareal (GUA)	Er sum av BRA (bruksareal) og ALH (areal med lav takhøyde).  Areal med lav takhøyde (ALH) er ikke måleverdig areal, som skyldes skråtak og lav himlingshøyde.  GUA kan opplyses i markedsføring der det er aktuelt for den konkrete boligen og kun sammen med BRA-i, for eksempel der gulvflaten har en verdi og har funksjon ved møblering og bruk av rommene. Ikke innredet areal som kaldloft, måles og oppgis normalt ikke.

## Arealet kan ikke alltid fastsettes nøyaktig

Areal kan være komplisert eller umulig å måle opp nøyaktig fordi det er vanskelig å fastslå tykkelsen på innervegger, skjevheter i og utforming av bygningskonstruksjoner som karnapp, buer og vinkler som ikke er rette, åpne rom over flere etasjer og så videre.

Eiendommens markedsverdi kan ikke baseres på en matematisk beregning basert på antall kvadratmeter opplyst i rapporten. Opplysninger om areal kan altså ikke alene benyttes for å beregne eiendommens verdi.

## Den bygningsakkyndige kan avdekke eventuelle bruksendringer og avvik i branncelleinndeling

Den bygningsakkyndige ser på byggetegninger hvis de er tilgjengelige og dette er en del av oppdraget, og vurderer bruken av boligen opp mot tegningene. Hvis den bygningsakkyndige avdekker at en bolig ikke ser ut til å være delt opp i brannceller etter kravene i byggeteknisk forskrift på befaringstidspunktet, skal det opplyses om dette.

Reglene om bruksendring og brannceller kan være kompliserte. Søk videre faglige råd om rapporten ikke gir deg svar. Den bygningsakkyndige kan ikke vurdere og svare på alle spørsmål, og kan heller ikke vite om kommunen kan gi unntak for kravene som gjelder. [Vil du vite mer?](#)

## Om brannceller

En branncelle er hele eller avgrensede deler av en bygning hvor en brann fritt kan utvikle seg uten at den kan spre seg til andre bygninger eller andre deler av bygningen i løpet av en fastsatt tid.

## Om bruksendring

Bruksendring er å endre bruken av et rom fra en tillatt bruk til en annen. Dette kan kreve søknad og tillatelse, for eksempel hvis du endrer et rom fra bod til soverom eller arbeidsrom, eller hvis du endrer en bolig til to separate boliger.

Rom for varig opphold har krav til takhøyde, romstørrelse, rømningsvei og lysforhold som må være oppfylt. Du kan søke kommunen om unntak for kravene, men kan ikke regne med å få unntak for krav som går på helse og sikkerhet, for eksempel krav til rømningsvei.

Bruksendring som krever godkjenning, og som ikke er søkt bruksendret, er ulovlig. Kommunen kan etter plan- og bygningsloven kapittel 32 forfølge overtredelser. Kommunen kan pålegge deg å avslutte den ulovlige bruken, eventuelt å rette eller tilbakeføre rommet til godkjent bruk.

# Arealer

## Fritidsbolig

Etasje	Bruksareal BRA m <sup>2</sup>			SUM	Terrasse- og balkongareal (TBA)	Ikke måleverdig areal (ALH)	Gulvareal (GUA)
	Internt bruksareal (BRA-i)	Eksternt bruksareal (BRA-e)	Innglasset balkong (BRA-b)				
Kjeller		27		27		8	35
Etasje	55			55	31		55
<b>SUM</b>	<b>55</b>	<b>27</b>			<b>31</b>	<b>8</b>	<b>90</b>
<b>SUM BRA</b>	<b>82</b>						

## Romfordeling

Etasje	Internt bruksareal (BRA-i)	Eksternt bruksareal (BRA-e)	Innglasset balkong (BRA-b)
Kjeller		Bod / teknisk rom (vaskemaskin og bereder), bod 1, dusjrom, bod 2	
Etasje	Entré, toalettrom, soverom, stue/kjøkken, soverom 2, soverom 3		

Arealet i denne boligen er vanskelig eller umulig å måle opp helt nøyaktig på grunn av utforming/innredning av rom/bygningskonstruksjoner. Arealet er fastsatt omtrentlig og skjønnsmessig. Interessenter gjøres uttrykkelig oppmerksom på at det forekommer marginale forskjeller mellom måleverdig og ikke-måleverdig areal, dette gjør at praktisk areal måling iht. standard ikke er mulig. Dersom eksakt målbart areal er av vesentlig betydning for kjøpsbeslutningen, må dette undersøkes nærmere av kjøper selv. Skeivheter i etasjeskille og skråtak medfører også upresisiteter. Det er rom med romhøyde stedvis under 2 meter og 1.9 meter (altså ikke måleverdig areal)

## Lovlighet

### Byggetegninger

Det foreligger ikke tegninger

*Kommentar:* Basert på at eier har foretatt mindre ombygg, er det sannsynlig av evt. godkjente tegninger ikke stemmer overens med dagens bruk.  
Merk også at det er satt inn vindu i kjeller, uten dette er omsøkt.

Tiltak og/eller bruksendringer som ikke er kommunalt godkjent kan medføre at kommunen pålegger hjemmelshaver å rette, eller tilbakeføre tiltaket/avviket hvis nødvendig tillatelse ikke er gitt.

Evt. ny eier overtar denne risikoen.

### Nyere håndverkstjenester

Er det ifølge eier utført håndverkstjenester på boligen siste 5 år?  Ja  Nei

*Kommentar:* 2024 : Skifter samtlige vinduer og dører - Eier har kvittering for innkjøp materiell, men ikke arbeid da dette ble utført ved egeninnsats / vennetjeneste.

### Åpenbare ulovligheter

Er det avdekket at boligen har åpenbare ulovligheter?  Ja  Nei

*Kommentar:* Deler av kjeller har romhøyde under 2 meter. Deler også under 1.9 meter og ikke måleverdig.

## Garasje

Etasje	Bruksareal BRA m <sup>2</sup>			SUM	Terrasse- og balkongareal (TBA)
	Internt bruksareal (BRA-i)	Eksternt bruksareal (BRA-e)	Innglasset balkong (BRA-b)		
Etasje		25		25	
<b>SUM</b>		<b>25</b>			
<b>SUM BRA</b>	<b>25</b>				

## Romfordeling

Etasje	Internt bruksareal (BRA-i)	Eksternt bruksareal (BRA-e)	Innglasset balkong (BRA-b)
Etasje		Garasje	

# Befarings - og eiendomsopplysninger

## Befaring

Dato	Til stede	Rolle
15.4.2026	Odd Schive Kiperberg Maren Carina Nerhus Rasmussen	Takstingeniør Kunde

## Matrikkeldata

Kommune	gnr.	bnr.	fnr.	snr.	Areal	Kilde	Eieforhold
4612 SVEIO	103	60		0	867.9 m <sup>2</sup>	BEREGNET AREAL (Ambita)	Ikke relevant

### Adresse

Flatnesvegen 76

### Hjemmelshaver

Seistrup Ian Nielsen, Rasmussen Maren Carina Nerhus

# Bygninger på eiendommen

## Garasje



### Anvendelse

### Byggeår

2004

### Kommentar

### Standard

Ikke vurdert. Bygningen er kun oppmålt.

### Vedlikehold

Interesserte må selv besikte bygningen før man utelukker behov for vedlikehold eller utbedring.

Eier opplyser porten kan være litt treg, men fungerer.

Merk: Bygget er ikke tilstandsvurdert

## Kilder og vedlegg

### Dokumenter

Beskrivelse	Dato	Kommentar	Status	Sider	Vedlagt
Kommunalinformasjon	14.04.2026		Ikke gjennomgått		Nei

## Revisjoner

Versjon	Ny versjon	Kommentar
1	20.04.2026	

For gyldighet på rapporten se forside

# Tilstandsrapportens avgrensninger

## Forutsetninger

### Struktur og referansenivå

Rapporten beskriver avvik, det vil si en tilstand som er dårligere enn referansenivået. Positive sider ved boligen, ut over det som kommer frem av tilstandsgradene, blir normalt ikke fremhevet.

Rapporten baserer seg på krav i forskrift til avhendingslova (tryggere bolighandel). For valg av tilstandsgrad blir NS 3600:2018 (teknisk tilstandsanalyse ved omsetning av bolig) lagt til grunn.

Bygningssakkyndig er ikke ansvarlig for tilbakeholdt eller uriktig informasjon, som har betydning for tilstandsvurderingen.

### Presiseringer

Anslag på utbedringskostnader er sjablongmessig, og må ikke forveksles med en konkret vurdering eller tilbud fra entreprenør eller håndverker. Anslaget vil også avhenge av personlige preferanser og markedspris på materialer og tjenesteyter.

Tilstandsrapporten gjelder hovedbygget og tilleggsbygninger som den bygningssakkyndige anser at har nær tilknytning til funksjon som bolig.

Avvik er vurdert mot regler som gjaldt da boligen ble oppført, med mindre annet er spesifisert i forskrift til avhendingslova, eller gjeldende versjon av NS 3600.

Hulltaking ved våtrom, i rom under terreng eller andre bygningsdeler, krever eiers samtykke.

Befaring begrenses til visuelle observasjoner av tilgjengelige flater. Den bygningssakkyndige gjør ikke fysiske inngrep for å avdekke avvik, utover det som er beskrevet i forskrift til avhendingslova. Rapporten gir ingen garanti for at det ikke finnes skjulte feil eller mangler.

Flater som er skjult av snø eller på annen måte utilgjengelig, blir ikke kontrollert. Det blir ikke utført funksjonsprøving av bygningsdeler, med mindre dette kommer frem av forskrift til avhendingslova. Hvis det ikke er sikkerhetsmessig forsvarlig, vil ikke bygningssakkyndig undersøke taket fra utsiden.

Boligens tilbehør, hvite- og brunevarer og annet inventar, blir ikke vurdert. Dette gjelder også integrert tilbehør.

Stikkprøvetakninger er tilfeldig utvalgt, og kan innebære kontroll under overflaten med et spisst redskap eller lignende.

### Uttrykk og definisjoner

Referansenivå: Kravet til bygningsdelen eller rommet på søknadstidspunktet.

Tilstand: Byggverkets eller bygningsdelens tekniske, funksjonelle eller estetiske status på et gitt tidspunkt.

Symptom: Forhold som gir indikasjon på hvilken tilstand et byggverk eller en bygningsdel befinner seg i. Benyttes ved beskrivelse av avvik og alder.

Skadegjører: I hovedsak råte, sopp og skadedyr.

Fuktsøk: Overflatesøk med egnet søkeutstyr som fuktindikator eller visuelle observasjoner.

Fuktmåling: Måling av fuktinnhold i materiale eller i bakenforliggende konstruksjon ved bruk av egnet måleutstyr, blant annet hammerelektrode

og pigger.

Hulltaking: Boring av hull for inspeksjon og fuktmåling i risikoutsatte konstruksjoner.

Normal slitasjegrad: Forventet slitasje av materiale i overflaten, basert på enkle, visuelle observasjoner. Kan vurderes sammen med bygningsdelens alder.

### Areal

Areal fastsettes etter forskrift til avhendingslova og gjeldende versjon av NS 3940 (areal- og volumberegninger av bygninger).

Et rom kan være i strid med teknisk forskrift og mangle godkjenning hos kommunen for den aktuelle bruken, uten at dette får betydning for om arealet måles og oppgis i tilstandsrapporten. Når arealet måles tas det ikke hensyn til om arealet er lovlig oppført eller om bruken er lovlig, bruksendringer, lysforhold eller andre sikkerhetsmangler.

Rom som ligger utenfor boenheten, som eier har påvist eller opplyst at tilhører boenheten, er oppmålt og inkludert i BRA-e. Det er ikke fremvist dokumentasjon på at rommet tilhører boenheten, med mindre dette er angitt særskilt. Rom utenfor boenheten kan omdisponeres av borettslaget/sameiet, og dette kan påvirke boligens BRA-e.

Opplysninger om areal kan ikke alene benyttes for beregning av markedsverdi.

### Personvern

Tilstandsrapporten er utarbeidet som en del av Fremtind Forsikring AS sitt takstkonsept. Fremtind Forsikring AS, iVerdi AS, takstforetaket og andre relevante interessenter benytter personopplysninger fra tilstandsrapporten for analyse- og statistikkformål, utvikling og drift av produkter og tjenester i takstbransjen og boligomsetningen. Fremtind Forsikring AS, iVerdi AS og takstforetaket, følger til enhver tid gjeldende personvernlovgivning.



# Selgers egenerklæring

Egenerklæringen er boligselgers egen beskrivelse av tilstanden til boligen. Her kan du finne viktige opplysninger som du som kjøper bør vite om før du bestemmer deg for et eventuelt kjøp. Har du spørsmål til egenerklæringen kan du snakke med megleren som står for salget.

---

## Selgere

Maren Carina Nerhus Rasmussen

---

## Boligen

- ◆ Boligen ble kjøpt 2023
- ◆ Selger har bodd i boligen de 12 siste månedene
- ◆ Boligselger har kjøpt boligselgerforsikring

Flatnesvegen 76

5550 Sveio

4612-103/60/0/0



## Våtrom, tak og fasade

1. Vet du om det er, eller har vært, feil eller skader på bad/våtrom?

♦ **Nei, ikke som jeg kjenner til**

---

2. Vet du om det er gjort arbeid på bad eller våtrom, enten av deg eller tidligere eiere?

♦ **Ja**

**Ufaglært arbeid:**

1. **Hvilket år ble jobben fullført?:** 2024

**Beskrivelse av arbeidet:** Det er blitt satt inn vindu i dusj sone.

Vet du om tettesjikt, membran eller sluk ble fornyet eller oppgradert?

♦ **Nei, ikke som jeg kjenner til**

---

3. Vet du om det finnes dokumentasjon på hvordan bad/våtrom er bygget opp?

♦ **Nei, ikke som jeg kjenner til**

---

4. Vet du om det er, eller har vært, vannlekkasje eller andre typer feil eller skader på tak, yttervegg, vinduer, dører, garasje, tilleggsbygninger eller lignende?

♦ **Ja**

Det ble påvist fukt i kjeller i oppbevaringsrom.

Er det gjort tiltak, eller er feilen/skaden utbedret?

♦ **Ja**

**Faglært arbeid:**

1.  
**Hvilket år ble jobben fullført?:** 2024

**Firmanavn:** Tor Geir Løften Maskin AS

**Beskrivelse av arbeidet:** Drenert, gravd bort gammel masse, ny grunnmursplast, lagt ned drenerør, takvann koblet på drenerør.

---

5. Vet du om det er utført arbeid på tak, yttervegg, vindu, dører eller annen fasade, enten av deg eller tidligere eiere?

♦ **Ja**

**Ufaglært arbeid:**

1.  
**Hvilket år ble jobben fullført?:** 2023

**Beskrivelse av arbeidet:** Der er blitt byttet vinduer i hele hytten, både oppe og nede i kjeller. Det er også satt inn nye dører oppe og i kjeller. Minus et stort vindu i stue. Utført med egeninnsats sammen med faglært.

---

6. Vet du om det er, eller har vært, feil eller skader på vinduene, som for eksempel kondens, fuktskader eller vanninntrengning? Eller er noen av vinduene i boligen punktert?

♦ **Nei, ikke som jeg kjenner til**

---



7. Vet du om det er utført arbeid på garasje eller øvrige tilleggsbygninger, av enten deg eller tidligere eiere?

♦ **Nei, ikke som jeg kjenner til**

---

8. Vet du om det er, eller har vært, skjevheter eller setningsskader i boligen, støttemur, terrasse eller lignende?

♦ **Nei, ikke som jeg kjenner til**

---

## Drenering, fukt og lekkasje

9. Vet du om det er, eller har vært, feil eller skader med dreneringen?

♦ **Nei, ikke som jeg kjenner til**

---

10. Vet du om det er, eller har vært, fukt, råte eller vanninntrengning i underetasje, kjeller eller krypkjeller?

♦ **Ja**

Takstmann målte noe fult i panel vegger i bod i kjeller, men ikke noe synlig vann etter det ble drenert og ordnet opp.

Er det gjort tiltak, eller er feilen/skaden utbedret?

♦ **Ja**

**Faglært arbeid:**

1.

**Hvilket år ble jobben fullført?:** 2024

**Firmanavn:** Tor geir løften Maskin AS

**Beskrivelse av arbeidet:** Drenert, gravd bort gammel masse, ny grunnmursplast, lagt ned nye drenerør, koblet takvann på.

---

11. Vet du om det er gjort arbeid med drenering, enten av deg eller tidligere eiere?

♦ **Ja**

**Faglært arbeid:**

1.

**Hvilket år ble jobben fullført?:** 2024

**Firmanavn:** Tor Geir Løften Maskin AS

**Beskrivelse av arbeidet:** Drenert, gravd bort gammel masse, ny grunnmursplast, lagt ned nye drenerør, koblet takvann på. Dette er gjort på 2 av sidene på kjeller som går under bakkenivå

Gjelder dreneringsarbeidet hele eller deler av boligen?

♦ **Deler av boligen**

Beskriv hvilke deler av boligen arbeidet ble utført på

Dette er gjort på 2 av sidene på kjeller som går under bakkenivå.

---

12. Vet du om det er, eller har vært, fukt, sopp eller råteskader i boligen/sameiet/borettslaget?

♦ **Nei, ikke som jeg kjenner til**

---

13. Vet du om det er, eller har vært, skadedyr eller sjenerende insekter på eiendommen eller i boligen?

♦ **Ja**



Observervert litt maur på sommerhalvåret.

Er det gjort tiltak, eller er feilen/skaden utbedret?

♦ **Nei, ikke som jeg kjenner til**

---

## Tekniske installasjoner

14. Vet du om det er, eller har vært, feil på vann- eller avløpsanlegg?

♦ **Ja**

Lavere trykk på bad oppe. Bedre trykk på kjøkken og bad nede.

Er det gjort tiltak, eller er feilen/skaden utbedret?

♦ **Nei, ikke som jeg kjenner til**

---

15. Vet du om det er gjort arbeid på vann og avløp, enten av deg eller tidligere eiere?

♦ **Ja**

**Faglært arbeid:**

1. **Hvilket år ble jobben fullført?:** 2016

**Firmanavn:** Biovac

**Beskrivelse av arbeidet:** Det er blitt satt inn biovac anlegg av tidligere eier.

---

16. Vet du om eiendommen har privat vannforsyning, vannbrønn, septiktank, pumpekum, avløpskvern eller lignende?

♦ **Ja**

Har du opplevd at dette har vært ustabil?

♦ **Ja**

Aldrig opplevd og gå tom for vann mens vi har eid hytta. Tidligere eier gikk fra borrehul til brønn. Vi har ikke tatt vannprøver, men brukt vannet til alt utenom drikke.

---

17. Vet du om det er, eller har vært, feil eller skader knyttet til sentralfyr, radiator, ventilasjon, varmpumpe, kjøkkensvifte, baderomsvifte eller andre installasjoner?

♦ **Nei, ikke som jeg kjenner til**

---

18. Vet du om det er gjort arbeid på sentralfyr, radiator, ventilasjon, varmpumpe eller andre installasjoner, enten av deg eller tidligere eiere?

♦ **Nei, ikke som jeg kjenner til**

---

19. Vet du om det er, eller har vært, feil eller skader knyttet til ildsted eller pipe?

♦ **Nei, ikke som jeg kjenner til**

---

20. Vet du om det er gjort arbeid på ildsted eller pipe, enten av deg eller tidligere eiere?

♦ **Nei, ikke som jeg kjenner til**

---

21. Vet du om det finnes oljetank på eiendommen?

♦ **Nei, ikke som jeg kjenner til**

---



22. Vet du om det er, eller har vært, feil eller skader på det elektriske anlegget?

♦ **Nei, ikke som jeg kjenner til**

---

23. Vet du om det er gjort arbeid på det elektriske anlegget, enten av deg eller tidligere eiere?

♦ **Ja**

**Ufaglært arbeid:**

1.

**Hvilket år ble jobben fullført?:** 2023

**Beskrivelse av arbeidet:** Lagt opp nye kurser i forbindelse med nytt kjøkken, dette er utført som vennetjeneste av faglært elektriker men foreligger ingen samsvarserklæring.

---

## Eiendommen og omgivelsene

24. Vet du om bruken av eiendommen eller området rundt kan endres av foreslåtte eller vedtatte reguleringsplaner, nabovarsel, offentlige vedtak eller lignende?

♦ **Nei, ikke som jeg kjenner til**

---

25. Vet du om det finnes kommunale pålegg, heftelser eller krav knyttet til eiendommen eller boligen?

♦ **Nei, ikke som jeg kjenner til**

---

26. Vet du om boligen eller eiendommen har blitt endret eller bygget ut etter opprinnelig byggeår, enten av deg eller tidligere eiere?

♦ **Nei, ikke som jeg kjenner til**

---

27. Vet du om kjelleren eller loftet er innredet etter opprinnelig byggeår, enten av deg eller tidligere eiere?

♦ **Nei, ikke som jeg kjenner til**

---

28. Vet du om det mangler midlertidige brukstillatelser eller ferdigattester fra kommunen?

♦ **Nei, ikke som jeg kjenner til**

---

29. Vet du om det har vært flom, ras, skred eller lignende på eiendommen, eller om den ligger i et fareområde?

♦ **Nei, ikke som jeg kjenner til**

---

30. Har eiendommen utleiedel, for eksempel en leilighet, hybel eller lignende?

♦ **Nei, ikke som jeg kjenner til**

---

31. Består boligen av flere, selvstendige boenheter?

♦ **Nei, ikke som jeg kjenner til**

---

32. Vet du om det er gjort radonmåling på eiendommen, enten av deg eller tidligere eiere?

♦ **Nei, ikke som jeg kjenner til**

---

33. Vet du om det finnes skaderapporter, tilstandsvurderinger, boligsalgsrapporter eller om det er utført målinger for boligen?

♦ **Nei, ikke som jeg kjenner til**

---



34. Vet du om noe i nabolaget som kan være plagsomt eller ubehagelig for kjøperen?

♦ **Nei, ikke som jeg kjenner til**

---

35. Vet du om du selv eller sameiet/borettslaget/laget/selskapet er innblandet i uenigheter eller konflikter rundt eiendommen?

♦ **Nei, ikke som jeg kjenner til**

---

36. Vet du om det finnes planer, vedtak eller forslag som kan føre til økte utgifter, som festeavgift, fellesutgifter, fellesgjeld eller kommunale avgifter?

♦ **Nei, ikke som jeg kjenner til**

---

## Generelt

37. Har boligen garasje eller øvrige tilleggsbygninger?

♦ **Ja**

Vet du om det feil eller skader ved garasje eller øvrige tilleggsbygninger?

♦ **Ja**

Garasjeporten tuller litt, men går alltid ned til slutt.

Er det gjort tiltak, eller er feilen/skaden utbedret?

♦ **Nei, ikke som jeg kjenner til**

---

38. Vet du om det er gjort arbeid på eiendommen som ikke er nevnt i de andre spørsmålene?

♦ **Ja**

**Faglært arbeid:**

1.

**Hvilket år ble jobben fullført?:** 2023

**Firmanavn:** Frøyland flis og bad

**Beskrivelse av arbeidet:** Rørlegger har vært og koblet til vann på nytt kjøkken, det er og installert vannlås på kjøkken.

2. **Hvilket år ble jobben fullført?:** 2023

**Firmanavn:** Haugesund Gulvservice

**Beskrivelse av arbeidet:** Slipt og lakkert alle gulv innvendig i hytte.

3. **Hvilket år ble jobben fullført?:** 2025

**Firmanavn:** Haugaland kraft

**Beskrivelse av arbeidet:** Lagt inn fiber på hytta.

---

39. Vet du om det er, eller har vært, feil på tilbehør som følger med eiendommen?

♦ **Nei, ikke som jeg kjenner til**

---

40. Er det bestilt Norgespris på strøm?



Ja. Norgespris er en statlig ordning som gir husholdninger tilbud om strøm til fast pris på 50 øre pr. kilowatttime (prisen gjelder frem til 31. Desember 2026). Ordningen gjelder både boliger og fritidsboliger. Når en bolig med Norgespris bytter eier, vil ny eier fortsatt være bundet til Norgespris ut bindingstiden. Les mer på Regjeringens nettsider.

---

41. Har du andre opplysninger om boligen eller eiendommen, utover det du har svart?

♦ **Nei, ikke som jeg kjenner til**

---



## Bolig selges med boligselgerforsikring

Selger har kjøpt Fremtind boligselgerforsikring.

Boligselgerforsikringen dekker mangler som selger er ansvarlig for etter avhendingsloven, med de unntakene som følger av forsikringsvilkårene.

Hvis du oppdager noe du mener kan være en mangel, må du reklamere til Fremtind innen to måneder etter at du oppdaget, eller burde oppdaget, forholdet. Dette gjør du på fremtind.no.

Husk at du som kjøper ikke må begynne å utbedre forholdet før du har fått svar på reklamasjonen. Da kan du som kjøper miste retten til å reklamere over forholdet. Du har likevel en plikt til å begrense en eventuell skade - for eksempel ved å tørke opp vannsøl etter en vannlekkasje og sørge for at lekkasjen stopper.

# Nabolagsprofil

Flatnesvegen 76

## Avstand til sjø

184 m

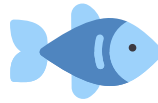

## Offentlig transport

✈️ Haugesund Karmøy	46 min	🚗
🚗 Flatnesvegen Linje 633	9 min	🚶 0.8 km
🚗 Våga kai Linje 633	19 min	🚶 1.7 km

## Avstand til byer

Haugesund	30 min	🚗
Stavanger	3 t 39 min	🚗
Bergen	3 t 41 min	🚗

## Ladepunkt for el-bil

🚗 St1 Lading Haukås Sveio	8 min	🚗
🚗 Extra Sveio	11 min	🚗

## Vintersport

Langrenn

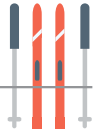

## Aktiviteter

Sveio Golfpark	12 min	🚗
Kino (Tysværtunet)	20 min	🚗
Straumøy Gard	19 min	🚗
Tjernagel Leir og Fritidssenter	21 min	🚗
Haugesund ridesenter	28 min	🚗
Edda kinosenter	29 min	🚗
Slusene i Skjoldastraumen	28 min	🚗
Haugesund Golfklubb	31 min	🚗

## Sport

🏀 Lid skule Aktivitetshall, ballspill	7 min	🚗 4.7 km
🏀 Sveio skule Aktivitetshall, ballspill, fotball, frii...	10 min	🚗 9.3 km
🏊 Heron Treningssenter	22 min	🚗
🏊 Trimmeriet Skjold	22 min	🚗

## Dagligvare

Kiwi Sveio PostNord	11 min	🚗 9.9 km
Coop Extra Sveio Post i butikk, PostNord	11 min	🚗 9.9 km



Innholdet i nabolagsprofilen er hentet fra ulike datakilder, og feil eller mangler kan forekomme. Vurderinger og sitater er innhentet på web og gir uttrykk for hvordan naboene vurderer nabolaget. FINN.no AS kan ikke holdes ansvarlig for feil/mangler i profilen. Copyright © Finn.no AS 2026

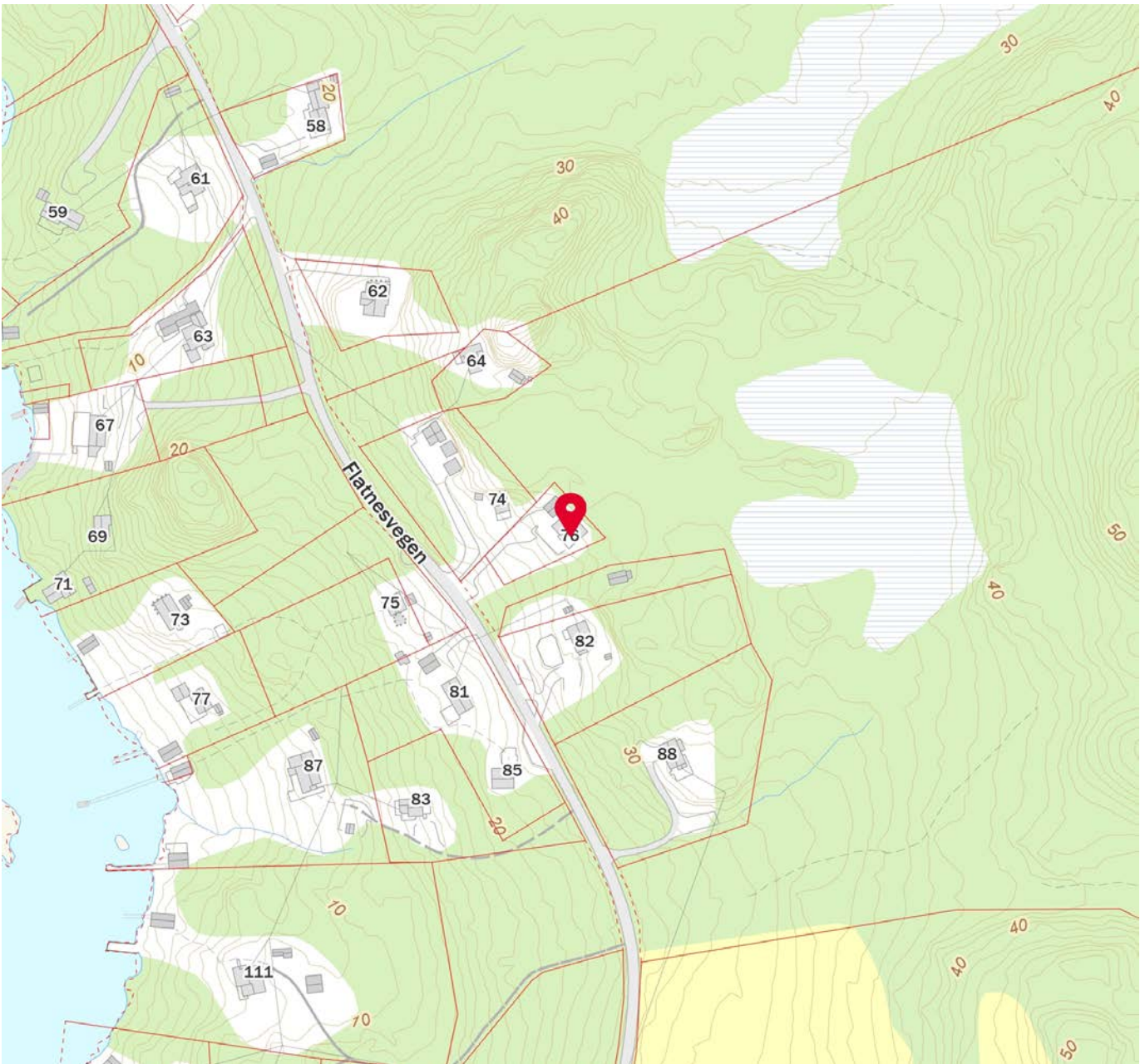

Innholdet i nabolagsprofilen er hentet fra ulike datakilder, og feil eller mangler kan forekomme. Vurderinger og sitater er innhentet på web og gir uttrykk for hvordan naboene vurderer nabolaget. FINN.no AS kan ikke holdes ansvarlig for feil/mangler i profilen. Copyright © Finn.no AS 2026



**For matrikkelenhet:**

Kommune: 4612 - SVEIO  
Gårdsnummer: 103  
Bruksnummer: 60

Utskriftsdato/klokkeslett: 24.04.2026 kl. 12:13

Produsert av: Arne Erik Berg - Sveio kommune

## Matrikkelenhet

Matrikkelenhetstype: Grunneiendom  
Bruksnavn:  
Etableringsdato: 12.10.1984  
Skyld: 0  
Er tinglyst: Ja  
Har festegrunner: Nei  
Er seksjonert: Nei

## Arealrapport

Tekst	Areal	Kommentar
Beregna areal for 103 / 60	867,9 m2	

## Eierforhold

### Tinglyste eierforhold

Rolle	Status	Føds.d./org.nr	Navn	Bruksenhet	Adresse	Andel
Hjemmelshaver		100590	RASMUSSEN MAREN C NERHUS		Eldøyvegen 27 5411 STORD	1 / 2
Hjemmelshaver		041288	SEISTRUP IAN NIELSEN		Eldøyvegen 27 5411 STORD	1 / 2

### Eiere registrert hos Skatteetaten

Rolle	Status	Føds.d./org.nr	Navn	Bruksenhet	Adresse	Andel
Eier registrert hos Skatteetaten		100590	RASMUSSEN MAREN C NERHUS		Eldøyvegen 27 5411 STORD	
Eier registrert hos Skatteetaten		041288	SEISTRUP IAN NIELSEN		Eldøyvegen 27 5411 STORD	

## Oversikt over teiger

(EUREF89 UTM Sone 32)

Løpenr	Type	Hovedteig	Nord	Øst	Høyde	Areal	Merknader
1	Teig	Ja	6605804	300189		867,9 m2	

## Forretninger der matrikkelenheten er involvert

Forretning Forretningstype Årsak til feilretting	Forretningsdokumentdato Kommunal saksreferanse Nettadresse (URL) Annen referanse	Status	Tinglysing	Endret dato	Matrikkelføring Signatur Dato
Omnummerering v/kommuneendring Omnummerering	01.01.2020	Tinglyst		01.01.2020	smatmynd 01.01.2020
		Omnummerert til:	4612 - 103/60		
		Omnummerert fra:	1216 - 103/60		
Opprett ny grunneiendom ved fradeling Kart- og delingsforretning	12.10.1984				
		Rolle	Matrikkelenhet	Arealendring	
		Avgiver	1216 - 103/2	-868	
		Mottaker	1216 - 103/60	868	

#### Forretninger der matrikkelenheten er berørt

Forretning Forretningstype Årsak til feilretting	Forretningsdokumentdato Kommunal saksreferanse Nettadresse (URL) Annen referanse	Status	Tinglysing	Endret dato	Matrikkelføring Signatur Dato
--	---	--------	------------	-------------	----------------------------------

Forretning Forretningstype Årsak til feilretting	Forretningsdokumentdato Kommunal saksreferanse Nettadresse (URL) Annen referanse	Status	Tinglysing	Endret dato	Matrikkelføring Signatur	Dato
Kvalitetsheving for eksisterende matrikkelenhet Skylddeling	09.03.1954				lovann	25.08.2016
		Rolle	Matrikkelenhet	Arealendring		
		Berørt	1216 - 103/1	0		
		Berørt	1216 - 103/2	0		
		Berørt	1216 - 103/3	0		
		Berørt	1216 - 103/4	0		
		Berørt	1216 - 103/11	0		
		Berørt	1216 - 103/20	0		
		Berørt	1216 - 103/21	0		
		Berørt	1216 - 103/22	0		
		Berørt	1216 - 103/28	0		
		Berørt	1216 - 103/41	0		
		Berørt	1216 - 103/48	0		
		Berørt	1216 - 103/51	0		
		Berørt	1216 - 103/52	0		
		Berørt	1216 - 103/57	0		
		Berørt	1216 - 103/58	0		
		Berørt	1216 - 103/60	0		
		Berørt	1216 - 103/73	0		
		Berørt	1216 - 103/74	0		
		Berørt	1216 - 103/75	0		
		Berørt	1216 - 104/31	0		

#### Adresser

Adresstype	Adressenavn Adressetilleggsnavn	Adressekode Kildekode	Adressenr Koord.syst. Nord	Øst	Kretser	Atkomstpunkt
Vegadresse	Flatnesvegen	1145	76		Grunnkrets: 0201 Oa Stemmekrets: 2 Førde Kirkesokn: 07050704 Valestrand og Førde Postnr.område: 5550 SVEIO Tettsted:	Nei
			EUREF89 UTM Sone 32 6605805	300198		

**Aktive bygg som er registrert på matrikkelenheten**

<b>Byggningsnr:</b> 9 609 849	Bebygd areal:	60	Ant. boliger:	0	<b>Datoer</b>
<b>Løpenr:</b>	Bruksareal bolig:	0	Ant. etasjer:	1	Rammetillatelse:
Repr.punkt: Koordinatsystem: EUREF89 UTM Sone 32	Bruksareal annet:	55	Vannforsyning:		Igangsettingstillatelse: 03.02.1986
Nord: 6605812 Øst: 300198	Bruksareal totalt:	55	Avløp:		Tatt i bruk: 24.03.1986
Bygningsendringstype:	Bruttoareal bolig:	0	Har heis:	Nei	Midlertidig brukstillatelse:
Bygningstype: Fritidsbygg(hyttersommerh. ol	Bruttoareal annet:	0			Ferdigattest:
Næringsgruppe: Annet som ikke er næring	Bruttoareal totalt:	0			
Bygningsstatus: Tatt i bruk					
Energikilder: Elektrisitet					
Biobrensel					
Oppvarming: Elektrisk					
Annen oppvarming					

**Etasjer**

Etasje	Antall boenheter	BRA bolig	BRA annet	BRA totalt	BTA bolig	BTA annet	BTA totalt
H01	0	0	55	55	0	0	0

**Bruksenheter**

Adresse	Bruksenhetsnummer	Bruksenhetstype	Bruksareal	Ant. rom	Kjøkkentilgang	Bad	WC	Matrikkelenhet
1145 Flatnesvegen 76	H0101	Fritidsbolig	55	0	Kjøkken	0	0	103/60

**Kontaktpersoner**

Rolle	Føds.dato/org.nr	Navn	Bruksenhet	Adresse
Tiltakshaver		EIKELAND SOLVEIG EGGE		SVANEV. 48 A

<b>Byggningsnr:</b> 17 881 655	Bebygd areal:	0	Ant. boliger:	0	<b>Datoer</b>
<b>Løpenr:</b>	Bruksareal bolig:	0	Ant. etasjer:	1	Rammetillatelse: 24.04.2003
Repr.punkt: Koordinatsystem: EUREF89 UTM Sone 32	Bruksareal annet:	25	Vannforsyning:		Igangsettingstillatelse: 01.05.2004
Nord: 6605818 Øst: 300190	Bruksareal totalt:	25	Avløp:		Tatt i bruk: 15.07.2004
Bygningsendringstype:	Bruttoareal bolig:	0	Har heis:	Nei	Midlertidig brukstillatelse:
Bygningstype: Garasjeuth.anneks til fritidb	Bruttoareal annet:				Ferdigattest:
Næringsgruppe: Annet som ikke er næring	Bruttoareal totalt:	0			
Bygningsstatus: Tatt i bruk					
Energikilder:					
Oppvarming:					

**Etasjer**

Etasje	Antall boenheter	BRA bolig	BRA annet	BRA totalt	BTA bolig	BTA annet	BTA totalt
H01	0	0	25	25	0	0	0

**Bruksenheter**

Adresse	Bruksenhetsnummer	Bruksenhetstype	Bruksareal	Ant. rom	Kjøkkentilgang	Bad	WC	Matrikkelenhet
		Unummerert bruksenhet	0	0		0	0	103/60

Kontaktpersoner			
Rolle	Føds.dato/org.nr	Navn	Bruksenhet Adresse
Tiltakshaver		EGGE SOLVEIG	

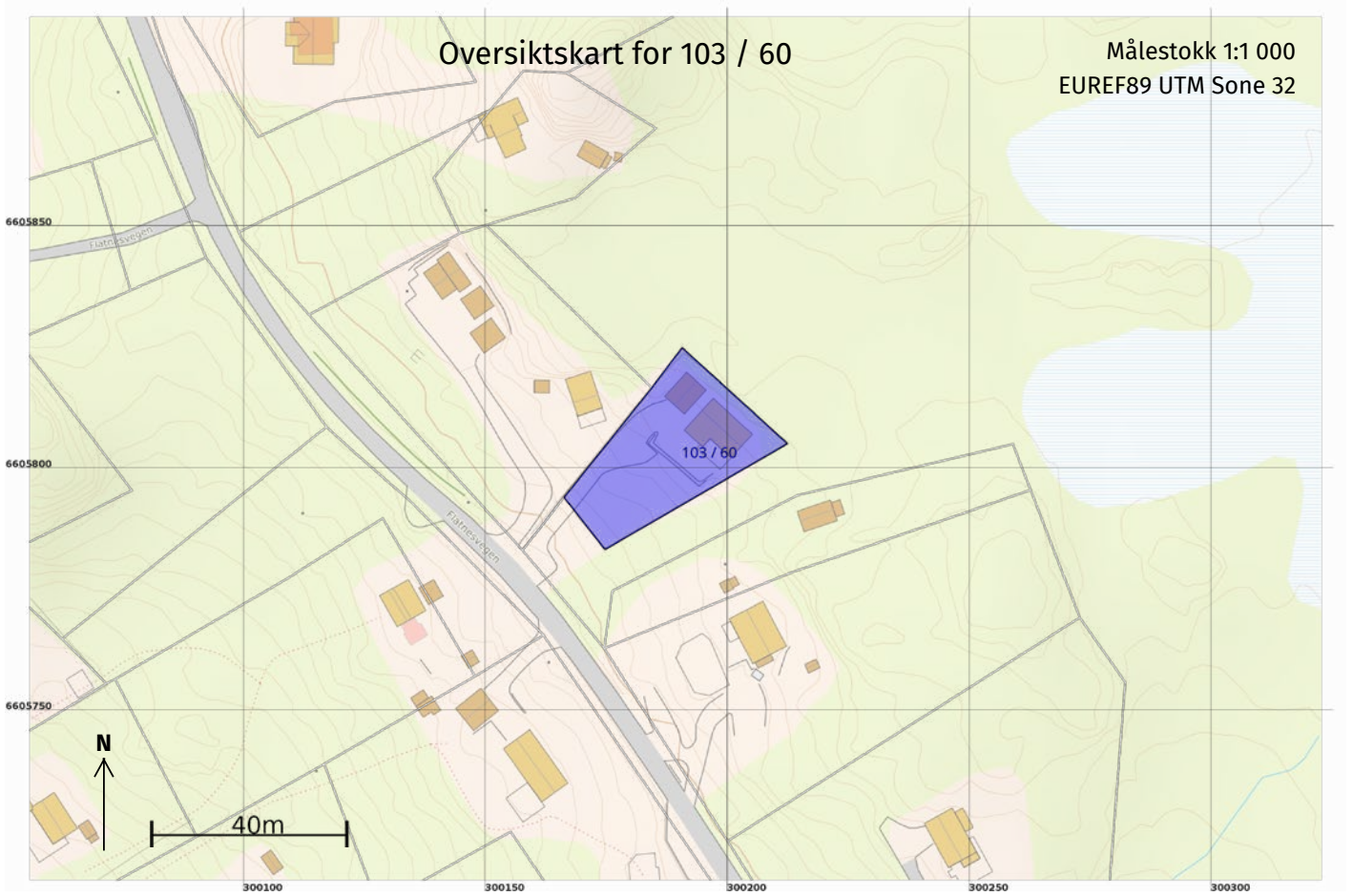

24.04.2026 12:14

Side 7 av 9

# Teig 1 (Hovedteig) 103 / 60

Målestokk 1:500  
EUREF89 UTM Sone 32

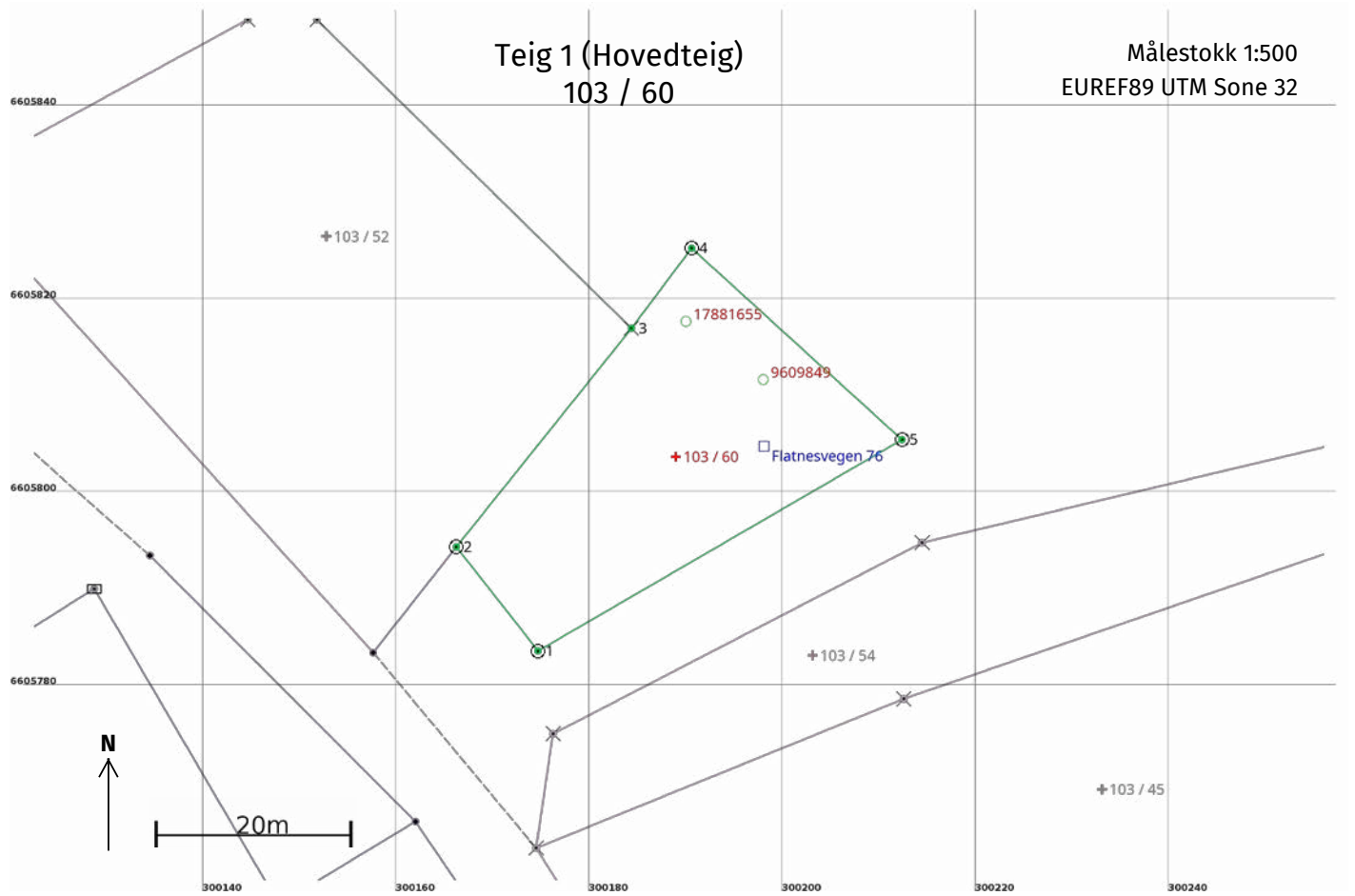

24.04.2026 12:14

Side 8 av 9

**Areal og koordinater**

Areal: 867,9

Arealmerknad:

Representasjonspunkt: Koordinatsystem: EUREF89 UTM Sone 32

Nord: 6605804 Øst: 300189

**Grensepunkt / Grenselinje****Ytre avgrensing**

Løpenr	Nord	Øst	Grensemerke nedsatt i / Lengde (m)	Grensepunkttype / Linjeinformasjon	Målemetode	Nøyaktighet (SD i cm)	Radius
1	6605783,94	300174,69	13,69	Jord Offentlig godkjent grensemerke	10 Terrengmålt	13	
2	6605794,71	300166,24	28,97	Jord Offentlig godkjent grensemerke	10 Terrengmålt	13	
3	6605817,32	300184,36	10,37	Fjell Kors	10 Terrengmålt	13	
4	6605825,60	300190,60	29,42	Jord Offentlig godkjent grensemerke	10 Terrengmålt	13	
5	6605805,79	300212,35	43,54	Jord Offentlig godkjent grensemerke	10 Terrengmålt	13	

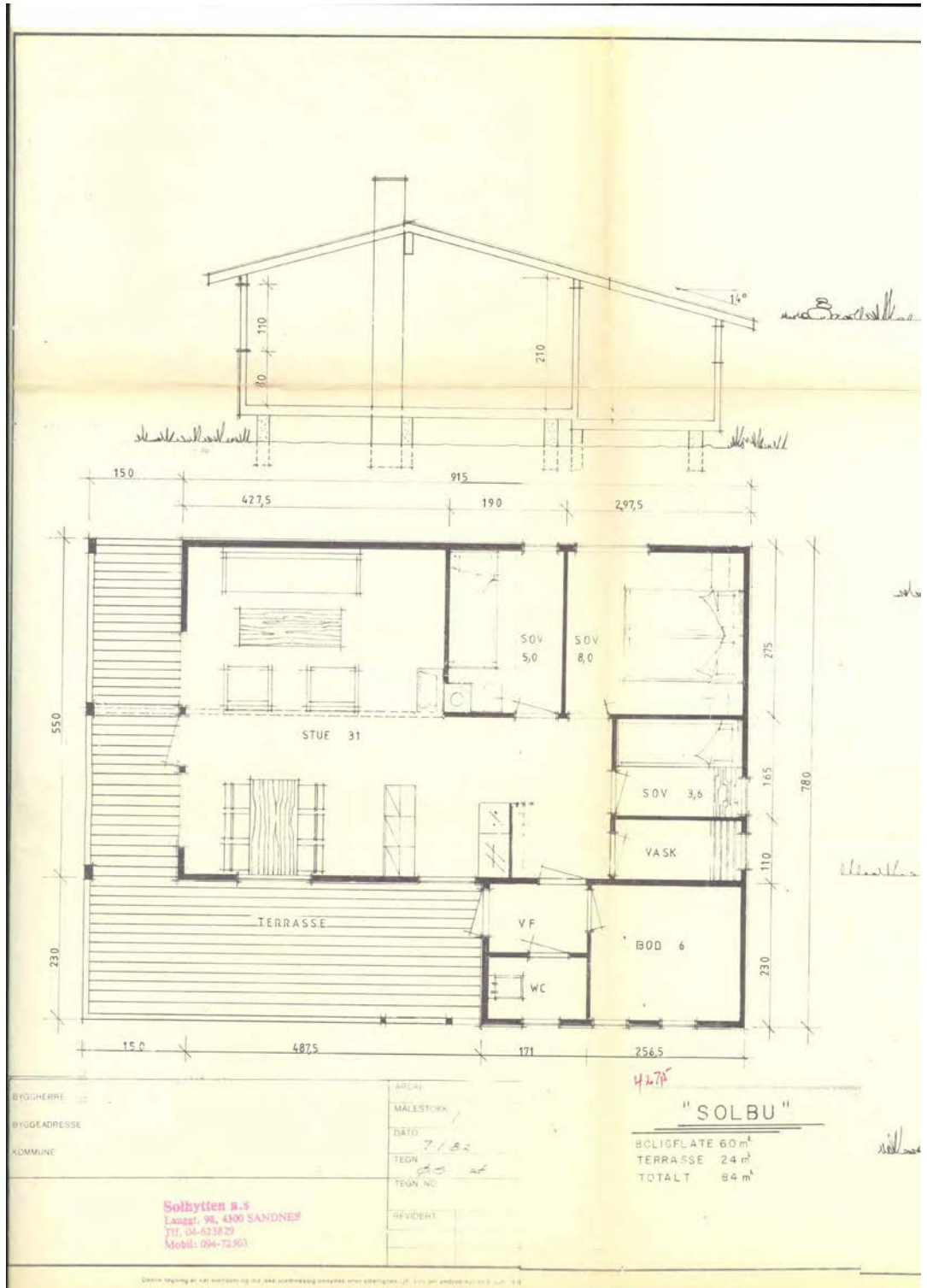

## Ordremeldinger



Vegnettinformasjon: Egedomen har tilkomst via privat egedom med om lag 15 meter til kommunal veg. Kommunen er ikkje kjent med eventuelle privatrettslege avtalar.

Arne Berg 24.04.2026 10:16



Planstatus: Egedomen er uregulert og ligg i kommuneplanen sin arealdel i område avsett til fritidsbustader. <https://arealplaner.no/sveio4612/arealplaner/108>

Arne Berg 24.04.2026 10:17



Bygningsopplysningar: Sjå vedlagte matrikkelrapport.

Arne Berg 24.04.2026 10:19



Egedomskart og oppmålingsstatus: Sjå matrikkelrapport under bygningsopplysningar.

Arne Berg 24.04.2026 10:20



Ferdigattest: Det er ikkje funne ferdigattest eller mellombels bruksløyve.

Arne Berg 24.04.2026 10:58



### Melding

Send

**Avbryt**

## Utskrift basert på matrikkeldata

### Matrikkelenhetens registerbetegnelse og adresse

<b>Matrikkelenhet:</b>	Gårdsnr 103, Bruksnr 60	<b>Kommune:</b>	4612 Sveio
<b>Adresse:</b>		<b>Grunnkrets:</b>	201 Oa
Veiadresse:	Flatnesvegen 76, gatenr 1145	<b>Valgkrets:</b>	2 Førde
	5550 Sveio	<b>Kirkesogn:</b>	7050704 Valestrand og Førde
Oppdatert:	07.12.2019		

### Eiendomsopplysninger

#### Matrikkel:

<b>Type:</b>	Best. grunneiendom	<b>Tinglyst:</b>	Ja	<b>Reg.landbruksreg.:</b>	Nei
<b>Bruksnavn:</b>		<b>Matrikkelført:</b>	Ja	<b>Antall teiger:</b>	1
<b>Etableringsdato:</b>	12.10.1984	<b>Har festegrunn:</b>	Nei	<b>Seksjonert:</b>	Nei
<b>Areal:</b>	867,9 kvm	<b>Skyld:</b>			
<b>Arealkilde:</b>	Beregnet Areal				
<b>Arealmerknad:</b>					

#### Om fullstendighet og nøyaktighet i matrikkelutskriften:

Ambita tar forbehold om at informasjon som hentes fra Matrikkelen kan avvike fra de faktiske forhold, og at grensepunkter mv. kan mangle helt eller delvis eller være feil registrert i Matrikkelen. Ambitas eiendomsutskrift viser arealet som er en geometrisk beregning basert på eiendommens grenselinjer. I de tilfeller grensene er markert som fiktive brukes i stedet oppgitt areal hvis dette finnes i Matrikkelen. Ambita er ikke ansvarlig for tap som oppstår som følge av feil i Eiendomsutskriften.

#### Ikke tinglyst eierforhold:

Ingen ikke tinglyste eierforhold registrert på matrikkelenheten.

#### Kulturminner:

Ingen kulturminner registrert på matrikkelenheten.

I Matrikkelen fremgår kun informasjon om fredet kulturminne der det er registrert i Riksantikvarens arkiv på eiendom og bygning. Kulturminner som ikke er registrert i Matrikkelen kan dermed allikevel forekomme på eiendommen. Merk at disse opplysningene ikke omfatter informasjon om eventuell verning / verneklasse for eiendom eller bygningsmasse.

#### Grunnforurensing:

Ingen grunnforurensing registrert på matrikkelenheten.

I Matrikkelen fremgår kun informasjon om grunnforurensning som eventuelt er registrert på eiendommen i forurensningsmyndighetenes arkiver. Grunnforurensning som ikke er registrert kan dermed allikevel forekomme på eiendommen.

#### Klage på vedtak i Matrikkelen:

Ingen klage registrert på matrikkelenheten.

<b>Forretninger:</b>					
<b>Type</b>	<b>Dato</b>		<b>Rolle</b>	<b>Matrikkel</b>	<b>Arealendring</b>
Omnummerering	Forretning:	01.01.2020	Mottaker	4612/103/60	0,0
	Matrikkelført:	01.01.2020			
Kart- og delingsforretning	Forretning:	12.10.1984	Avgiver	4612/103/2	-868,0
	Matrikkelført:		Mottaker	4612/103/60	868,0
Skylddeling	Forretning:	09.03.1954	Berørt	4612/103/1	0,0
	Matrikkelført:	25.08.2016	Berørt	4612/103/2	0,0
			Berørt	4612/103/3	0,0
			Berørt	4612/103/4	0,0
			Berørt	4612/103/11	0,0
			Berørt	4612/103/20	0,0
			Berørt	4612/103/21	0,0
			Berørt	4612/103/22	0,0
			Berørt	4612/103/28	0,0
			Berørt	4612/103/41	0,0
			Berørt	4612/103/48	0,0
			Berørt	4612/103/51	0,0
			Berørt	4612/103/52	0,0
			Berørt	4612/103/57	0,0
			Berørt	4612/103/58	0,0
			Berørt	4612/103/60	0,0
			Berørt	4612/103/73	0,0
			Berørt	4612/103/74	0,0
			Berørt	4612/103/75	0,0
			Berørt	4612/104/31	0,0

**Bebyggelsens arealer mv., antall boenheter****Bygning 1 av 2: Fritidsbygg(hyttersommerh. ol****Opplysninger om boliger/bruksenheter:**

Adresse	Type	BRA	Kjøkkenkode	Antall rom	Bad	WC
Flatnesvegen 76	Fritidsbolig	55,0	Kjøkken			

**Bygningsopplysninger:**

Næringsgruppe:	Annet som ikke er næring	Bebygd areal:	60,0	Rammetillatelse:	
Bygningsstatus:	Tatt i bruk	BRA bolig:		Igangset.till.:	03.02.1986
Energikilde:	Elektrisitet, Biobrensel	BRA annet:	55,0	Ferdigattest:	
Oppvarming:	Elektrisk, Annen oppvarming	BRA totalt:	55,0	Midl. brukstil.:	
Avløp:		Har heis:	Nei	Tatt ibruk (GAB):	24.03.1986
Vannforsyning:				Antall boliger:	1
Bygningsnr:	9609849			Antall etasjer:	1

**Etasjeopplysninger:**

Nr	Ant. boliger	BRA:	Bolig	Annet	Totalt	BTA:	Bolig	Annet	Totalt
H01				55,0	55,0				

**Kulturminner:**

Ingen kulturminner registrert på bygningen.

**Bygning 2 av 2: Garasjeuth.anneks til fritidb****Opplysninger om boliger/bruksenheter:**

Adresse	Type	BRA	Kjøkkenkode	Antall rom	Bad	WC
Ingen registrert adresse	Unummerert bruksenhet					

**Bygningsopplysninger:**

Næringsgruppe:	Annet som ikke er næring	Bebygd areal:		Rammetillatelse:	24.04.2003
Bygningsstatus:	Tatt i bruk	BRA bolig:		Igangset.till.:	01.05.2004
Energikilde:		BRA annet:	25,0	Ferdigattest:	
Oppvarming:		BRA totalt:	25,0	Midl. brukstil.:	
Avløp:		Har heis:	Nei	Tatt ibruk (GAB):	15.07.2004
Vannforsyning:				Antall boliger:	
Bygningsnr:	17881655			Antall etasjer:	1

**Etasjeopplysninger:**

Nr	Ant. boliger	BRA:	Bolig	Annet	Totalt	BTA:	Bolig	Annet	Totalt
H01				25,0	25,0				

**Kulturminner:**

Ingen kulturminner registrert på bygningen.

Bruk skrivemaskin eller trykte bokstaver. Les orientering side 2 før blanketten utfylles.

DAGBOKFØRT

18 OKT 84 010045

SØRENKRIVAREN I  
 SUNNHØRDLAND

Dok. ang. kr. 100.-

# Skjøte<sup>1</sup>

## EIENDOMMEN(E)

Registernummer<sup>2</sup> g.nr 103/60 med Kallighuku og filikta som SVEIO  
 Kommune

OVERDRAS FRA fengjai på bakkidm av dette skjøte

Navn Trygve Lervik  
 Fødselsnummer<sup>3</sup> 19-06-37 personnr [redacted]

TIL  
 Navn Solveig Egge Eikeland  
 Fødselsnummer<sup>3</sup> 19-01-36 personnr [redacted]

KJØPESUMMEN KR. som gave, verdi kr. 500,- er oppgjort på avtalt måte.

Har ektefellen ikke underskrevet (jfr. nedenstående stiplede linje), må utstederen - ved å krysse ut en av nedenstående ruter - erklære:

- Jeg er ugift.
- Jeg er gift, men overdragelsen gjelder ikke felles bolig. Heller ikke er ektefellens eller begges ervervsvirke knyttet til eiendommen.

SVEIO 1-10-1984  
 Sted Dato

Trygve Lervik Utstederens underskrift  
 Solveig Egge Eikeland Ektefellens underskrift<sup>4</sup>  
 170846 Fødselsnr<sup>5</sup>

Jeg/vi<sup>x</sup> bekrefter<sup>6</sup> at utstederen og ektefellen er over 18 år, og har underskrevet eller vedkjent seg sin underskrift på dette dokument i mitt/vårt<sup>x</sup> nærvær. Jeg/vi<sup>x</sup> er myndig(e) og bosatt i Norge.

Herborg Gjerdde Vitneunderskrift  
 Sverre Gjerdde Vitneunderskrift  
 HERBORG GJERDE Gjentas med blokkbokstaver  
 SVERRE GJERDE Gjentas med blokkbokstaver

Rett kopi bekreftes: .....

x) Stryk det som ikke passer.

Nr 42 På lager: Sam & Steensen A/S, Oslo. 3-81

Søknad Ege Vikeland har  
gjort plikt, og skal ha rett  
til å ta vann fra hovedbruket  
dersom det ikke finnes vann på  
parsellen.

Parsellen skal ha <sup>rett til</sup> parkerings-  
plass til <sup>2</sup> biler ved Flatnes-  
veien, og <sup>1/4</sup> meter brei veg  
fra parkeringsplassen og opp  
til parsellen langs gardsne. 103  
br. nr. 52

Sømmore henvik. For Torgue henvik  
Sømmore henvik



# Sveio kommune

**Adresse:** Postboks 40, 5559 Sveio

**Telefon:** 53 74 80 00

Utskriftsdato: 13.04.2026

## Kommunale gebyrer 2026

EM §6-7

Oppdragstakerens undersøkelses- og opplysningsplikt

Kilde: Sveio kommune

<b>Kommunenr.</b>	4612	<b>Gårdsnr.</b>	103	<b>Bruksnr.</b>	60	<b>Festenr.</b>		<b>Seksjonsnr.</b>	
<b>Adresse</b>	Flatnesvegen 76, 5550 SVEIO								

### Kommunale gebyrer fakturert på eiendommen i 2025

Kommunale gebyrer er en kombinasjon av forskudd, abonnement og enkeltgebyrer fakturert etter levert tjeneste. Vi kjenner ikke samlet gebyr for en eiendom for et år før året er omme. Denne rapporten sammenstiller dette for fjoråret, med summer fordelt per fagområde. Tjenestene vil normalt ha en prisøkning hvert år, samt at forbruk på ulike tjenester kan variere fra år til år.

Gebyr	Fakturert beløp i 2025
Renovasjon	1 662,50 kr
Slam	2 274,01 kr
<b>Sum</b>	<b>3 936,51 kr</b>

### Prognose kommunale gebyrer på eiendommen inneværende år

Vare	Mva	Grunnlag	Enhetspris	Andel	Korreksjon	Årsprognose	Fakt. hittil i år
Hytterrenovasjon	25%	1 ENH	1702.50	1/1	0 %	1 702,50 kr	851,25 kr
Årleg tøming, minirensanlegg 0-4 m3	15%	1 ENH	2395.45	1/1	0 %	2 395,45 kr	1 197,72 kr
					<b>Sum</b>	<b>4 097,95 kr</b>	<b>2 048,97 kr</b>

Løpende gebyr brukes for å fordele en årlig kostnad på flere innbetalinger.

Mva-feltet gir informasjon om varens merverdiavgiftsats, og beløp er inkludert merverdiavgift. De som har 0% er unntatt merverdiavgift.

Prognosene for inneværende år kan avvike, spesielt ved årsskifte. Dette kan skyldes at enhetspriser ikke er oppdatert for nytt år eller at noen gebyr foreløpig ikke er opprettet for nytt år.

#### FORBEHOLD VED UTLIVERING AV INFORMASJON I FORBINDELSE MED EIENDOMSFORESPØRSLER:

Det tas forbehold om riktigheten eller fullstendigheten av opplysningene i dette dokumentet. Det kan ikke rettes krav som følge av at disse opplysningene benyttes som grunnlag for beslutninger.



## OVERSIKT OVER LØSØRE OG TILBEHØR TIL EIENDOMMEN

Oversikten er utarbeidet av Norges Eiendomsmeglerforbund, Eiendom Norge og Advokatforeningens Eiendomsmeglingsgruppe, og er gjeldende fra 1. januar 2020.

### Generelt

Lov om avhending av fast eiendom (avhendingslova/avhl.) av 3. juli 1992 regulerer kjøper og selgers rettigheter og plikter ved overdragelse av fast eiendom og andeler i borettslag.

I henhold til avhl. § 3-4 skal eiendommen, når annet ikke er avtalt, overdras med innredninger og utstyr som etter lov, forskrift eller annet offentlig vedtak skal følge med. Det samme gjelder varig innredning og utstyr som enten er fastmontert eller er særskilt tilpasset bygningen, jf. avhl. § 3-5. Loven inneholder ingen detaljert oversikt over hva som omfattes av «innredning og utstyr», og over hva som skal regnes som «fastmontert eller særskilt tilpasset».

Partene kan fritt avtale hva som skal følge med eiendommen ved salg. Bransjens liste over løsøre og tilbehør som skal følge med eiendommen, er en del av avtalen mellom kjøper og selger dersom ikke annet er opplyst i salgsoppgaven, kjøper har tatt forbehold i bud eller avtale på annen måte er inngått. Der intet annet er avtalt, vil løsøre og tilbehør medfølge slik dette fremkommer av avhl. § 3-4 og § 3-5 og denne oversikt.

Produkter og installasjoner som medfølger overdras uten noen form for garantier, utover eventuell gjenværende leverandørgaranti.

Dersom det er noe i nedenstående liste som ikke finnes på eiendommen, vil det heller ikke medfølge.

- 1. HVITEVARER** medfølger der dette er spesielt angitt i salgsoppgaven.
- 2. HELDEKKENDE TEPPER** følger med uansett festemåte.
- 3. VARMEKILDER**, slik som ovner, kaminer, peiser, varmpumper og panelovner, følger med uansett festemåte. Frittstående biopeiser/varmeovner og terrassevarmere medfølger ikke. Det følger ikke med varmekilder i rom som ikke har vegg- eller fastmonterte varmekilder på visning.
- 4. TV, RADIO OG MUSIKKANLEGG.** TV-antenner og fellesanlegg for TV, herunder parabolantenne, og tuner/en/dekoder/tv-boks medfølger der dette eies av selger. Veggmontert TV/flatskjerm med tilhørende festeordning samt musikkanlegg følger ikke med (se også punkt 12).
- 5. BADEROMSINNREDNING/UTSTYR.** Badekar, dusjkabinett, dusjvegger, alle fastmonterte speil og hyller, fastmonterte glass- og håndkleholdere, herunder håndklevarmere samt baderomsinnredning, medfølger.
- 6. GARDEROBESKAP** medfølger, selv om disse er løse. Fastmonterte garderobehyller og knagger medfølger. Innredning i garderobeskap, for eksempel løse eller fastmonterte trådkurver, hyller, stenger og lignende, medfølger.

**7. KJØKKENINNREDNING** medfølger, herunder også åpne, fastmonterte hyller og løs eller fastmontert kjøkkenøy.

**8. MARKISER, PERSIENNER** og annen type innvendig og utvendig solskjerming, gardinoppheng, lamellgardiner og liftgardiner medfølger.

**9. AVTREKKSIVIFTER** av alle slag, samt fastmonterte aircondition/ventilasjonsanlegg, medfølger.

**10. SENTRALSTØVSUGER** medfølger med komplett anlegg, herunder slange, munnstykke mm.

**11. LYSKILDER.** Kupler, lysstoffarmatur, fastmonterte "spotlights", oppheng og skinner med spotlights samt utelys og hagebelysning medfølger. Veggglamper, krokhengte lamper, lysekroner, prismelamper og lignende som er koblet til sukkerbit eller stikkontakt følger likevel ikke med.

**12. INSTALLERTE SMARTHUSLØSNINGER** med sentral som styrer lys, varme, lyd o.l., samt tilhørende trådløse enheter som brytere, sensorer, kameraer, integrerte høyttalere el. medfølger. Enkle lysstyringssystem f.eks. med en sentral som kun styrer lyspærer eller smartpærer montert i sokkel medfølger likevel ikke.

**13. UTVENDIGE SØPPELKASSER** og eventuelt holder/hus til disse medfølger.

**14. POSTKASSE** medfølger.

**15. UTENDØRS INNRETNINGER** slik som flaggstang, fastmontert tørkestativ, samt andre faste utearrangemeter som f.eks. badestamp, boblekar/jacuzzi og liknende utendørs kar, lekestue, lekestativ, utepeis, fastmontert trommel til vannslange, medfølger. Guidekabel/avgrenskingskabel til robotgressklipper medfølger, men robotgressklipper og ladestasjon for denne medfølger ikke.

**16. FASTMONTERT VEGGLADER/LADESTASJON TIL EL-BIL** medfølger uavhengig av hvor laderen er montert.

**17. SOLCELLEANLEGG** med tilhørende teknisk infrastruktur medfølger.

**18. GASSBEHOLDER** til gasskomfyr og gasspeis medfølger.

**19. BRANNSTIGE, BRANNTAU, feiestige** og lignende medfølger der dette er påbudt. Løse stiger medfølger ikke.

**20. BRANNSLUKNINGSAPPARAT, BRANNSLANGE** og RØYKVARSLER medfølger der dette er påbudt. Det er eier og brukers plikt til å se til at utstyret forefinnes på enhver eiendom. Hvis annet ikke er uttrykkelig avtalt, skal dette derfor alltid følge med ved salg av eiendom.

**21. SAMTLIGE NØKLER** til eiendommen som selger er i besittelse av skal overleveres kjøper på overtakelsen, herunder nøkler til eventuelle boder, uthus, garasjeportåpner e.l. Låses boder, uthus e.l. med hengelås, skal lås og nøkler til disse medfølge.

**22. GARASJEHYLLER, bodhyller, lagringshyller** og oppheng til bildekk medfølger såfremt de er fastmontert.

Planter, busker og trær som er plantet på tomten, eller fastmonterte kasser og lignende er en del av eiendommen og medfølger i handelen.

# Trygghet for deg som boligkjøper



## Derfor bør du ha Boligkjøperforsikring:



1 av 4 finner feil etter overtakelse av ny bolig



Advokaten vet hvilke feil som gir krav mot selger



Vi tar saken, uten økonomisk risiko for deg



Advokathjelp er dyrt når du ikke har Boligkjøperforsikring

## Advokatforsikring for boligeiere inkluderer i tillegg:

- Samboeravtale og ektepakt
- Arveoppgjør, testament og fremtidsfullmakt
- Kjøp og håndverkertjenester
- Naboforhold og husleie
- ID-tyveri og nettkrenkelser
- Tilgang til viktige digitale kontrakter
- Husstandsdekning
- Opptil 2 mill. i tvistedekning

## Hva koster det?

Andelsbolig og aksjeleilighet	8 900 kr
Selveierleilighet og rekkehus	11 900 kr
Ene-, tomannsbolig og tomt	16 900 kr

Pris gjelder for 5 år.

Advokatforsikring for boligeiere kan bare tegnes samtidig med boligkjøperforsikringen, og koster kun kr 2 800 i tillegg per år.

Egenandel kr 4 000 påløper ved takst, tvist eller 10 timer advokatbistand, avhengig av hva som kommer først

Boligkjøperforsikring tegnes hos eiendomsmegler senest ved kontraktsignering og gir rett til advokathjelp inntil 5 år etter overtakelse. Forsikringen betales som del av oppgjøret ved boligkjøpet. Advokatforsikringen fornyes årlig ved faktura fra HELP.

Har du spørsmål? Kontakt HELP på 22 99 99 99 eller [post@help.no](mailto:post@help.no). Les mer på [help.no](http://help.no).

Ved kjøp av landbrukseieendom, herunder også småbruk, og annen kombinasjonseiendom, begrenser forsikringen seg til våningshuset (kundens primærbolig). Meglerforetaket mottar kr 5 600/5 600/5 900 i kostnadsgodtgjørelse, avhengig av boligtype, samt et tillegg på kr 1 000 ved salg av Advokatforsikring for boligeiere. Vi tar forbehold om pris- og vilkårsendringer. Hvis premien ikke er innbetalt ved overtakelse, vil avtalen bli kansellert. For fullstendig informasjon om dekning og vilkår, se [help.no](http://help.no).



9 av 10

boligselgere kjøper  
boligselgerforsikring

# Boligselgerforsikring

- så du kan føle deg trygg

Undersøkelser viser at én av fem boligkjøpere reklamerer etter kjøp av brukt bolig. I mange tilfeller skyldes det feil eller mangler som først blir oppdaget etter overtakelsen. Selger du uten boligselgerforsikring risikerer du å bli holdt økonomisk ansvarlig. Det kan føre til krav om prisavslag, erstatning eller i verste fall heving av kjøpet.

Med boligselgerforsikring kan du senke skuldrene når salget er gjennomført. Kommer det krav eller klager, er det vi i Fremtind som håndterer saken for deg og som kan utbetale erstatning til kjøper.

## Hvorfor boligselgerforsikring?

- gjelder fra budaksept og inntil fem år etter overtakelse
- gjelder skjulte feil og mangler som kjøperen ikke kunne forvente
- dekker krav om prisavslag, erstatning eller heving opptil boligens salgssum, maks 14 millioner kroner
- gir deg profesjonell hjelp fra erfarne advokater og jurister i Fremtind

## Prisoversikt

Boligtype/Eierform	Beskrivelse	Pris	Minimumspris	Maksimalpris
Andels- og aksjeboliger	Alle typer andels-/aksjebolig inkl. enebolig og hytte/fritidsbolig.	2,5 ‰	4 200 kr	31 000 kr
Selveierleilighet, eierseksjon og fritidsleilighet Tomannsbolig/ flermannsbolig/ rekkehus	Alle typer seksjonsbolig <i>unntatt</i> enebolig	4,3 ‰	6 500 kr	37 000 kr
Enebolig Tomannsbolig/ flermannsbolig/ rekkehus	Alle typer boliger med eget gnr./bnr <i>inkl.</i> enebolig med snr.	5,6 ‰	12 000 kr	62 000 kr
Hytte	Alle typer hytte (frittliggende og knyttet sammen i rekke) med gnr./bnr./snr./f.nr.	6,2 ‰	9 600 kr	62 000 kr
Tomt	Alle typer tomt	5,6 ‰	10 000 kr	62 000 kr

Fremtind

[www.fremtind.no](http://www.fremtind.no)



# Et hjem er mer verdt enn et hus, og et hus er mer enn bare vegger.

Det er et sted for å skape gode minner  
preget av trivsel, omsorg og trygghet.

For oss som jobber med folks hjem hver  
eneste dag, er det naturlig å engasjere oss  
sammen med SOS-barnebyer for å gi flere  
barn et trygt og godt hjem.

For hvert hjem vi formidler, gir vi derfor  
100 kroner til SOS-barnebyers arbeid.

**aktiv.** +  **SOS  
BARNEBYER**

# Forbrukerinformasjon om budgivning



Sist oppdatert med virkning fra 1. juli 2025, i forbindelse med ikrafttredelse av endringer i eiendomsmeglingsloven.

Informasjonen er utarbeidet av Forbrukerrådet, Advokatforeningen ved Lovutvalget for eiendomsmegling, Eiendom Norge og Norges Eiendomsmeglerforbund, på grunnlag av bl.a. eiendomsmeglingsloven § 6-8.

Nedenfor gis en oversikt over de retningslinjer som anbefales ved budgivning på eiendommen. Avslutningsvis gis også en kort oversikt over de viktigste rettsreglene tilknyttet budgivning.

Før det legges inn bud på eiendommen oppfordres budgiver til å sette seg inn i all relevant informasjon om eiendommen, herunder salgsoppgave og tilstandsrapport.

## GJENNOMFØRING AV BUDGIVNING:

1. Alle bud skal inngis skriftlig til megler, som formidler disse videre til selger. Med skriftlige bud menes også elektroniske meldinger som e-post og SMS når informasjonen i disse er tilgjengelig også for ettertiden. Kravet til skriftlighet gjelder også budforhøyelser, og motbud (bud fra selger), aksept eller avslag fra selger. Før formidling av bud til selger skal megler innhente gyldig legitimasjon og signatur fra budgiver. Kravet til legitimasjon og signatur er oppfylt for budgivere som benytter e-signatur som f.eks. BankID eller MinID.

2. Et bud bør inneholde eiendommens adresse (eventuelt gnr/bnr), kjøpesum, budgivers kontaktinformasjon, finansieringsplan, akseptfrist, overtakelsesdato og eventuelle forbehold som for eksempel usikker finansiering, salg av nåværende bolig ol. Normalt vil ikke et bud med forbehold bli akseptert før forbeholdet er avklart. Konferer gjerne med megler før bud inngis.

3. Megler skal legge til rette for en forsvarlig avvikling av budrunden. I forbrukerforhold (dvs. der selger er forbruker) skal megleren ikke formidle bud med kortere akseptfrist enn kl. 12.00 første virkedag etter siste annonserte visning. Etter denne fristen bør budgivere ikke sette en kortere akseptfrist enn at megler har mulighet til, så langt det er nødvendig, å orientere selger, budgivere og øvrige interessenter om bud og forbehold. Dersom bud inngis med en frist som åpenbart er for kort til at megleren kan avvikle budrunden på en forsvarlig måte som sikrer selger og interessenter et tilstrekkelig grunnlag

for sine handlingsvalg, vil megler fraråde budgiver å stille slik frist.

4. Megler skal ikke formidle bud med forbehold om at budet eller forbehold i budet skal holdes skjult (hemmelig) for andre budgivere og interessenter.

5. Megleren vil uoppfordret gi sin vurdering av det enkelte bud overfor selger, når budet er gitt innenfor fristene i punkt 3.

6. Megleren skal, så langt det er nødvendig og mulig, holde budgiverne skriftlig orientert om mottatte bud, herunder budets størrelse, forbehold og akseptfrist. Megler skal så snart som mulig bekrefte skriftlig overfor budgivere at budene deres er mottatt. For øvrig vil megler, på forespørsel fra andre, opplyse om aktuelle bud på eiendommen, herunder relevante forbehold.

7. Kopi av budjournal skal gis til kjøper og selger uten ugrunnet opphold etter at handel er kommet i stand. Dersom det er viktig for budgiver å bevare sin anonymitet, bør budet formidles gjennom fullmektig.

8. Etter at handel har kommet i stand, eller dersom en budrunde avsluttes uten at handel er kommet i stand, kan en budgiver kreve kopi av budjournalen i anonymisert form.

## VIKTIGE AVTALERETTSLIGE FORHOLD:

1. Det eksisterer ingen angrerett ved salg/kjøp av fast eiendom.

2. Når et bud er inngitt til megler og innholdet i budet er formidlet til selger (slik at selger har fått kunnskap om budet), kan budet ikke kalles tilbake. Budet er da bindende for budgiver frem til akseptfristens utløp, med mindre budet før denne tid avslås av selger eller budgiver får melding om at eiendommen er solgt til en annen. Man bør derfor ikke gi bud på flere eiendommer samtidig dersom man ikke ønsker å kjøpe flere enn en eiendom.

3. Selger står fritt til å forkaste eller akseptere ethvert bud, og er for eksempel ikke forpliktet til å akseptere høyeste bud.

4. Når en aksept av et bud har kommet frem til budgiver innen akseptfristens utløp er det inngått en bindende avtale.

5. Husk at et eventuelt bud fra selger til kjøper (såkalte «motbud»), avtalerettslig er et bindende tilbud som medfører at det foreligger en avtale om salg av eiendommen dersom budet i rett tid aksepteres av kjøper.

For eiendommen:

Adresse: Flatnesvegen 76  
5550 SVEIOMeglerforetak: Aktiv Eiendomsmegling  
Saksbehandler: Alexander Kvalevaag SkreeTelefon: 476 52 597  
E-post: alexander.k.skree@aktiv.no

Oppdragsnummer:

Undertegnede gir herved følgende bud på ovennevnte eiendom:

Kjøpesum: Kr. \_\_\_\_\_

Beløp med bokstaver: Kr. \_\_\_\_\_

+ omkostningert iht. opplysninger i salgsoppgaven

Dette budet er bindende for undertegnede frem til og med den: \_\_\_\_\_ Kl. \_\_\_\_\_

*Dersom annet ikke er angitt gjelder budet til kl. 15.00 første virkedag etter siste annonserte visning. I forbrukerforhold vil bud med kortere akseptfrist enn til kl. 12.00 første virkedag etter siste annonserte visning ikke bli viderefordlet til selger.*

Eventuelle forbehold: \_\_\_\_\_

Undertegnede er kjent med at selger står fritt til å godta eller forkaste ethvert bud. Likeledes er undertegnede klar over at budet er bindende for budgiver når det er kommet til selgers kunnskap. Handelen er juridisk bindende for begge parter dersom budet aksepteres innen akseptfristen. Undertegnede er kjent med at budjournalen vil bli forelagt kjøper og selger når handel er sluttet.

Ønsket overtakelsesdato: \_\_\_\_\_

Budet baseres på opplysninger og salgsvilkår som fremkommer av salgsoppgave datert: \_\_\_\_\_

**Kjøpet vil bli finansiert slik:**

Låneinstitusjon: \_\_\_\_\_ Referanse og tlf nr.: \_\_\_\_\_

Lånt kapital: \_\_\_\_\_ Kr.: \_\_\_\_\_

Egenkapital: \_\_\_\_\_ Kr.: \_\_\_\_\_

Totalt: \_\_\_\_\_ Kr.: \_\_\_\_\_

Egenkapital består av:  Salg av nåværende bolig eller fast eiendom  Disponibelt kontantbeløp (bankinnskudd)Jeg gir bud som:  Forbruker  Ledd i næringsvirksomhet / juridisk person (selskap)Jeg samtykker til bruk av elektronisk kommunikasjon:  Ja  Nei

Navn: \_\_\_\_\_

Navn: \_\_\_\_\_

Fødselsnr. (11 siffer): \_\_\_\_\_

Fødselsnr. (11 siffer): \_\_\_\_\_

Adresse: \_\_\_\_\_

Adresse: \_\_\_\_\_

Postnr.: \_\_\_\_\_ Sted: \_\_\_\_\_

Postnr.: \_\_\_\_\_ Sted: \_\_\_\_\_

Tlf.: \_\_\_\_\_ E-post: \_\_\_\_\_

Tlf.: \_\_\_\_\_ E-post: \_\_\_\_\_

Dato.: \_\_\_\_\_ Sign: \_\_\_\_\_

Dato.: \_\_\_\_\_ Sign: \_\_\_\_\_

Kopi av legitimasjon

Kopi av legitimasjon

**aktiv.**  
Tar deg videre