

The image shows a modern, three-story apartment building with a mix of brick and light-colored siding. Each floor has a balcony with a white railing. A large, tall, thin tree stands in the foreground to the right of the building. A set of stairs leads up to the entrance on the left. The sky is clear and blue.

aktiv.

Hæraveien 6, 1850 MYSEN

**Mysen - Fin og sentrumsnær
3-romsleilighet med solrik
balkong.**



Eiendomsmegler MNEF

Tommy Skullerud

Mobil 924 89 055

E-post tommy.skullerud@aktiv.no

Aktiv Mysen og Rakkestad

Storgata 2, 1850 MYSEN. TLF. 69 89 91 57



Eiendomsmegler MNEF

Anne Sølvskudt

Mobil 958 40 640

E-post anne.solvskudt@aktiv.no

Aktiv Eiendomsmegling

Aktiv Eiendomsmegling

Storgata 2
1850 MYSEN

Mysen - Fin og sentrumsnær 3-romsleilighet med solrik balkong.

Vi har gleden av å presentere denne fine leiligheten i Mysen.

Innhold:

3.etasje: Entré, gang, stue, kjøkken, 2 soverom, bad, bod.

Ytterbod i felles bodrekke ved parkeringen på ca. 3 m2. Felles sykkelbod

Beliggenhet:

Eiendommen ligger sentralt til på Heggen i Mysen. Fra leiligheten er det nærhet til skoler, barnehager, offentlig kommunikasjon ca. 55 minutter til Oslo S (med nye Follobanen) og et rikt utvalg av fasiliteter og servicetilbud. I nærheten finner man populære turområder som Helsestien langs Mysenelva og Høytorp fort, og det er heller ikke langt til Trømborgfjella, som utover merkede turstier også byr på flotte badeog fiskevann.

Nøkkelinformasjon

Prisant.:	Kr 1 890 000,-	Soverom:	2
Fellesgjeld:	Kr 167 652,-	Antall rom:	3
Omkostn.:	Kr 1 350,-	Gnr./bnr.	Gnr. 159, bnr. 224
Total ink omk.:	Kr 2 059 002,-	Andelsnr.:	54
Felleskostn.:	Kr 5 726,-	Oppdragsnr.:	1113250064
Selger:	Magnus Clements		
Salgsobjekt:	Andelsleilighet		
Eierform:	Andel		
Byggeår:	1988		
BRA-i/BRA Total	74/77 kvm		
Tomtstr.:	18497.2 m ²		

Innhold

Nøkkelinformasjon	2
Om eiendommen	4
Tilstandsrapport	31
Egenerklæring	53
Budskjema	92

Om eiendommen

Om boligen

Areal

BRA - i: 74 m²

BRA - e: 3 m²

BRA totalt: 77 m²

TBA: 7 m²

Bruksareal fordelt på etasje

3. etasje

BRA-i: 74 m²

BRA-e: 3 m²

TBA fordelt på etasje

3. etasje

7 m²

Tomtetype

Eiet

Tomtestørrelse

18497.2 m²

Tomtebeskrivelse

Fellestomt. Tomten er en velstelt og oversiktlig med gode solforhold. Den er hovedsakelig opparbeidet med plen, beplantning og gruslagte/asfalterte gang- og oppstillingsarealer. Eiendommen har en romslig oppkjørsel med plass til parkering, noe som gir praktiske parkeringsmuligheter for både beboere og gjester. Uteområdet gir gode muligheter for både rekreasjon og sosiale aktiviteter, og det er tilrettelagt for utemøbler og eventuelle lekeområder. Tomten er skjermet fra trafikk og har en god kombinasjon av åpenhet og privatliv, med naturlig avgrensning i form av hekk, gjerde eller terreng. Omkringliggende bebyggelse består av en blanding av eneboliger og flermannsboliger, noe som gir et trivelig og etablert bomiljø. Eiendommen har nærhet til naturområder, samtidig som den har kort vei til nødvendige fasiliteter i Mysen sentrum.

Beliggenhet

Hæraveien 6 ligger i Mysen, en småby i Indre Østfold som kombinerer urbane fasiliteter med nærhet til naturen. Området er kjent for sitt trygge og etablerte bomiljø, og har kort vei til både sentrum og flotte friluftsområder. Boligen har enkel tilgang til dagligvarebutikker, spisesteder, skoler og barnehager, noe som gjør området attraktivt for både familier og eldre. Mysen sentrum tilbyr et variert utvalg av butikker, kulturtilbud og servicetilbud, samtidig som det har en rolig og trivelig atmosfære. For den som liker friluftsliv, finnes det flere turområder og rekreasjonsmuligheter i nærheten, blant annet vakre stier og skogsområder som inviterer til både turgåing, sykling og naturopplevelser. Området har også gode kollektivforbindelser, med enkel tilgang til buss og tog som gir gode pendlermuligheter til blant annet Oslo.

Adkomst

Det vil bli satt opp visningsskilt under visning.

Bygningssakkyndig

Amundsen Takst og Tilstandsanalyse AS

Type takst

Tilstandsrapport

Byggemåte

Bygning og konstruksjon: Bygningen er en lavblokk med tre etasjer, oppført med bindingsverk og teglforblending. Etasjeskillere er i betong, og taket har en halvvalmet trekonstruksjon tekket med betongtakstein. Leiligheten har tolags vinduer fra ca. 2014, samt nye trelags Velux-takvinduer og et nytt vindu i stuen fra 2023. Balkongdør i tre med 2-lags glass i stue/kjøkken med utgang til balkong fra 2014.

Innhold

3.etasje: Entré, gang, stue, kjøkken, 2 soverom, bad, bod. Bod m/utvendig tilkomst.

Standard

INNVENDIG

Overflater:

Innvendige overflater består av:

- Gulv: Laminat, samt vegg til vegg-teppe på ett av soverommene.

-Vegger: Brystningspanel kombinert med malte plater.-

- Himling: Malte gipsplater med downlights.

Overflatene er malt, nytt vegg til vegg teppe på soverommet i 2022 og himlingen har fått installerte downlights i 2025.

Vurdering av avvik; TG 2:

- Det er bruksslitasje, slik som hakk og merker på overflater, uten at det ble observert noen større skader av betydning.

Konsekvens/tiltak:

Det vil være opp til den enkelte å avgjøre om de ønsker å pusse opp overflatene.

Kjøkken:

Overflater og innredning:

Kjøkkenet er originalt fra byggeåret og har en L-formet utforming med både over- og benkeskap i en mørkebrun, malt finish. Benkeplaten er utført i laminat med treimitasjon, mens veggflaten mellom benk og overskap er kledd med kjøkkenplater. Under overskapene er det montert belysning. Kjøkkenet er utstyrt med en frittstående hvit komfyr, et frittstående kjøl-/fryseskap samt en halvintegreert oppvaskmaskin plassert under benken. Vasken er nedfelt og utført i rustfritt stål, med tilhørende blandebatteri. På motsatt side av rommet finnes en separat innredning med en toppplate i heltre.

- Komfyrvakt og Waterguard er ikke installert, da dette ikke var et krav på oppføringstidspunktet. For økt sikkerhet anbefales ettermontering.

Vurdering av avvik, TG 2:

- Det er påvist at overflater har noe skader.

Konsekvens/tiltak:

Kjøkkenet er av eldre dato, men fremstår som godt vedlikeholdt med tanke på alder. Oppgradering av innredningen vurderes etter behov og preferanser.

Avtrekk:

Kjøkkenventilator har avtrekk via det mekaniske ventilasjonsanlegget.

Vurdering av avvik, TG 2:

Ventilator har høy alder. Ventilatoren har en defekt knapp i hastighet nr 3. Hastighet 1 og 2 funker men ikke nummer 3 (full hastighet)

Konsekvens/tiltak:

Gitt ventilatorens alder, kan det forventes at utskifting vil være nødvendig innen en begrenset tidsperiode.

Bad:

Badet er fra byggeår med vinylbelegg på gulv og baderomsplater på veggene.

Innredningen består av en hvit baderomsinnredning med profilerte fronter, en servant i helstøpt plate, kromfarget blandebatteri, samt et speil med sideskap og belysning.

Dusjsonen er utstyrt med veggmonterte dusjdører i herdet glass og dusjarmatur. Videre har badet et gulvstående toalett og opplegg for vaskemaskin. Varmekilden består av en panelovn, og ventilasjonen skjer via en ventil tilkoblet det mekaniske ventilasjonsanlegget.

-Badet er oppgradert med nye overflater etter byggeåret, hvor veggene ble kledd med baderomsplater.

Vurdering av avvik, TG 3:

- Våtrommet må oppgraderes for å tåle normal bruk etter dagens krav.

En må forvente generell oppgradering av våtrommets tettesjikt/membran for at våtrommet skal tåle en normal bruk etter dagens krav (tett våtsone). En samlet TG 3 for rommet er satt med bakgrunn i alder og manglende tetthet i våtsonen på rommet.

Konsekvens/tiltak:

Totalrenovering anbefales hovedsakelig på grunn av alder. Badet kan fortsatt benyttes med forsiktig bruk, helst med dusjkabinett for å redusere risikoen for fuktskader. Dette vil imidlertid ikke erstatte et mangelfullt tettesjikt/membran eller eventuelle skader på rør.

Tilliggende konstruksjoner våtrom:

Hulltaking er foretatt fra tilstøtende rom, uten å påvise unormale forhold i våtsone.

Etasjeskille/gulv mot grunn:

Bygget har betongdekke i etasjeskille. Det er målt ca 10 mm høydeforskjell på gulv i stue på ca 2 m, 15 mm gjennom hele rommet. Det er målt ca 5 mm høydeforskjell på gulv på kjøkken på ca 2 m, 10 mm gjennom hele rommet.

Vurdering av avvik, TG 2:

- Det er målt høydeforskjell på mellom 15-30 mm gjennom hele rommet. Tilstandsgrad 2 gis med bakgrunn i standardens krav til godkjente måleavvik.

- Målt høydeforskjell på mellom 10 - 20 mm innenfor en lengde på 2 meter.

Tilstandsgrad 2 gis med bakgrunn i standardens krav til godkjente måleavvik.

Konsekvens/tiltak:

Slike skjevheter som det opplyses om her kan være normale, og kan skyldes at bygninger beveger seg og setter seg etter oppføring. Vurderingen i rapporten er en stikkprøvekontroll, og er ikke en måling av hvor rette/skjeve gulvene er. Vil en vite det anbefales en planhetsmåling på alle gulv, hvilket ikke inngår i denne tilstandsvurderingen."

Innvendige dører:

Innvendige profilerte finerdører av ukjent alder. Skyvedør mellom stue og kjøkken.

Vurdering av avvik, TG 2:

Det er observert at enkelte dører subber mot karmen. I tillegg er det mindre hakk og merker på overflatene. Baderomsdøren viser tegn til svelling i nedre del av dørbladet.

Konsekvens/tiltak:

Dører kan justeres og overflatebehandles.

TEKNISKE INSTALLASJONER

Vannledninger:

Boligen har kobberør for vannforsyning fra byggeåret, med stoppekran plassert under kjøkkenbenken.

Vurdering av avvik, TG 2:

- Mer enn halvparten av forventet brukstid er passert på innvendige vannledninger. Det er observert irring på kobberørene, som oppstår som følge av korrosjon og fremtrer som et grønt belegg på overflaten.

Konsekvens/tiltak:

- Det er ikke behov for utbedringstiltak siden anlegget fungerer i dag, men ut ifra alder kan skader plutselig oppstå på eldre anlegg.

- I forbindelse med oppgradering av våtrom vil det være naturlig med utskiftning av rør. Kobberørene bør inspiseres og rengjøres ved irrdannelse, og beskyttes mot fukt og

kjemikalier. Om korrosjonen er omfattende, kan utskifting være nødvendig for å unngå lekkasjer og dyre reparasjoner

Avløpsrør:

Boligen har avløpsrør av plast fra byggeår. Avløpsledninger ikke synlig, annet en røropplegg for vask.

Vurdering av avvik, TG 2:

- Mer enn halvparten av forventet brukstid er passert på innvendige avløpsledninger.

Konsekvens/tiltak:

- Det er ikke behov for utbedringstiltak siden anlegget fungerer i dag, men ut ifra alder kan skader plutselig oppstå på eldre anlegg.

- I forbindelse med oppgradering av våtrom vil det være naturlig med utskiftning av rør.

Ventilasjon:

Mekanisk ventilasjon hvor ventilasjonsaggregat er plassert over komfyr. Avtrekk fra kjøkken og bad, tilluft gjennom ventiler i i vinduer.

Varmesentral:

Leiligheten varmekilder består av elektrisk oppvarming via panelovner eller lignende.

Varmtvannstank

En varmtvannsbereder på ca. 120 liter, av nyere dato men med ukjent alder, er plassert under kjøkkenbenken.

Vurdering av avvik, TG 2:

- Det er ikke påvist tilfredsstillende avrenning eller annen kompenserende løsning fra varmtvannstank.

Konsekvens/tiltak:

- Det bør etableres tilfredsstillende avrenning eller lekkasjesikring ved varmtvannstank.

Elektrisk anlegg:

TG 2, Sikringsskap med automatsikringer plassert i oppgang. Boligen har et skjult elektrisk anlegg.

- Hovedsikring 40 amp

- Kurser 7 kurser

UTVENDIG

Takkonstruksjon/Loft:

Bygningen har en halvvalmet takkonstruksjon med en sperrekonstruksjon i tre. Tilgang til kneloftet skjer via en luke plassert på soverommet. Undertaket er utført med sutaksplater, og lufting skjer gjennom raftekassen. Inspeksjonen av loftet var begrenset grunnet oppbevaring av løse. Punktet må sees i sammenheng med Takteking.

Vurdering av avvik, TG 2:

Det er observert misfarging på sutaksplatene, noe som indikerer tidligere kondens eller

lignende fuktpåvirkning. Det er også registrert enkelte fuktmerker, men materialet var tørt ved befaring.

Konsekvens/tiltak:

Konsekvens:

Misfarginger og fuktmerker på sutaksplatene tyder på tidligere fuktpåvirkning, sannsynligvis som følge av kondens. Dette kan over tid føre til svekkelse av materialet, risiko for mugg- og soppskader, samt redusert levetid. Dette vil være borettslagets ansvarsområde.

Vinduer:

Leiligheten har malte trevinduer med 2-lags glass fra ca 2014. Nye 3-lags velux takvinduer samt et nytt vindu i stuen fra 2023.

Dører

Brann- og lydklassifisert entrédør. I følge merking i dørkarm er det en brannklasse b30, lydklasse 40db fra 2024. Balkongdør i tre med 2-lags glass i stue/kjøkken med utgang til balkong fra 2014.

Balkonger, terrasser og rom under balkonger:

Sørvestvendt balkong på 7 m² med adkomst fra stuen. Balkongen er konstruert i stål og har impregnerte terrassebord på dekke. Rekkverket har en høyde på 100 cm og består av plater i stål/aluminium med en topprekke i stål.

Innbo og løsøre

Se også beskrivelser under punktet om standard. Løsøre/tilbehør som gardinstenger/ oppheng, frittstående hvitevarer samt dekodere og modem følger i utgangspunktet ikke med i handelen. Dekodere og modem kan være borettslagets/aksjelagets/sameiets eiendom og skal da følge med. Det gis ingen garantier i forhold til medfølgende løsøre/tilbehør.

Hvitevarer

Kun hvitevarer som er spesifikt angitt i salgsoppgaven, følger med. Dette gjelder uavhengig av om hvitevaren(e) eventuelt kan anses som integrerte.

Parkering

Biloppstillingsplass på felles parkeringsområde.

Forsikringsselskap

Gjensidige Forsikring ASA

Polisenummer

85001610

Radonmåling

Boligen ligger minimum tre etasjer over bakkenivå og radonmålinger er ikke relevant.

Energi

Oppvarming

Leilighetens varmekilder består av elektrisk oppvarming via panelovner eller lignende.

Energikarakter

Ikke angitt

Energifarge

Ikke angitt

Borettslaget/Økonomi

Tot prisant. ekskl. omk. og f.gjeld

Kr 1 890 000

Formuesverdi primær

Kr 627 461

Formuesverdi primær år

2023

Formuesverdi sekundær

Kr 2 509 842

Formuesverdi sekundær år

2023

Tilbud lånefinansiering

Aktiv Eiendomsmegling samarbeider med sparebankene i Eika Alliansen om formidling av finansielle tjenester. Ta gjerne kontakt med megler for formidling av et uforpliktende tilbud om finansiering. Meglerforetaket kan motta provisjon ved formidling av finansielle tjenester.

Boenheten

Felleskostnader inkluderer

ønns- og personalkostnader, styrehonorar, avskrivninger, revisjonshonorar, forretningsførerhonorar, konsulenttenester, kontingenter, drift og vedlikehold, forsikringer (ikke innbo), kommunale avgifter, energi/fyring (fellesarealer), kabel-TV og bredbånd, andre driftskostnader.

Fordeling av felleskostnader:

Felleskostnader: kr. 3 792,-

Avdrag: kr. 1094,-

Renter: kr. 840,-

Sum: kr. 5726,-

Felleskostnader pr. mnd

Kr 5 726

Andel Fellesgjeld

Kr 167 652

Andel fellesgjeld år

2025

Fellesgjeld pr. dato

28.02.2025

Andel fellesformue

Kr 122 296

Borettslaget

Borettslagsnavn

Hæra Borettslag

Organisasjonsnummer

946108731

Andelsnummer

54

Lånebetingelser fellesgjeld

Spesifikasjon av lån:

Boligbanken ASA

Annuitetslån, 12 terminer per år.

Rentesats per 28.02.2025 : 6,15 % pa.

Saldo per 28.02.2025 : 8 179 962,-

Andel av saldo: 167 652,-

Løpetid 06.09.24 - 31.10 .1934.

Sikringsordning fellesgjeld

Borettslaget er tilknyttet en sikringsordning mot tap av felleskostnader.

Forkjøpsrett

Andelseiere i borettslaget og medlemmer av boligbyggelaget har forkjøpsrett. Avklaring av forkjøpsrett skjer i etterkant av salget. Borettslaget har 20 dagers frist på å gjøre forkjøpsrett gjeldende på vegne av en andelseier.

Styregodkjenning

Kjøper skal godkjennes av styret og har selv risikoen for at godkjenning blir gitt. Styregodkjenning kan ikke nektes uten saklig grunn.

Vedtekter/husordensregler

Vi oppfordrer alle til å sette seg inn i gjeldende vedtekter og husordensregler. Dokumentene følger vedlagt i salgsoppgaven.

Dyrehold

Det er tillatt med dyr i borettslaget under forutsetning av at andelseier aksepterer borettslagets regler for dyrehold. Kontakt styret for søknadsskjema. Søknaden leveres til styret.

Forretningsfører

Forretningsfører

Bori BBL

Offentlige forhold

Eiendommens betegnelse

Gårdsnummer 159, bruksnummer 224 i Indre Østfold kommune. Andelsnr. 54 i Hæra Borettslag med orgnr. 946108731

Tinglyste heftelser og rettigheter

På eiendommen er det tinglyst følgende heftelser og rettigheter som følger eiendommens matrikkel ved overskjøting til ny hjemmelshaver:

3118/159/224:

11.06.1988 - Dokumentnr: 4333 - Registrering av grunn

Denne matrikkelenhet opprettet fra:

Knr:3118 Gnr:159 Bnr:162

18.12.1991 - Dokumentnr: 7567 - Grensejustering

Overført fra 59/222 til 59/224 1683 m² og fra 59/1 til

59/224 770 m²

Gjelder denne registerenheten med flere

18.12.1991 - Dokumentnr: 7567 - Målebrev

Areal 18.508 m2

01.01.2020 - Dokumentnr: 1458718 - Omnummerering ved kommuneendring

Tidligere: Knr:0125 Gnr:59 Bnr:224

01.01.2024 - Dokumentnr: 884941 - Omnummerering ved kommuneendring

Tidligere: Knr:3014 Gnr:159 Bnr:224

Ferdigattest/brukstillatelse

Det er utstedt ferdigattest på eiendommen 25/3-1991.

Vei, vann og avløp

Vann og avløp er tilknyttet offentlig nett via privat fordelingsnett.

Eiendommen er tilknyttet privat vei.

Regulerings og arealplaner

Reguleringsplan - Søndre Mysen - 012519460001 - Industrifeltet Sand, del av Søndre Mysen - 012519860002 - Boliger, jord-og skogbruk, industri, vei 06.04.1946 27.05.1986.

Kommuneplan Eidsberg - Boligbebyggelse, friområde, vei, næringsbebyggelse - 2015-2027.

Mulig inngrep på Reguleringsplan: Reguleringsplanen er vedtatt før 10.9.2015 og står ikke på listen over eldre reguleringsplaner som gjelder foran kommunedelplanens arealdel, jf. Kommunedelplanen § 3.10. Det vil si at ved motstrid er det kommunedelplanen for Eidsberg 2015-2027 som gjelder.

Ingen reguleringsplaner under arbeid.

Adgang til utleie

Med godkjenning fra styret er utleie tillatt for inntil 3 år, dersom andelseier selv eller person nevnt i Borettslagsloven § 5-6 (1) nr. 3 har bebodd eiendommen i minst ett av de to siste årene.

Legalpant

Borettslaget har legalpant i andelen for opptil 2 G (folketrygdens grunnbeløp). Pantet dekker borettslagets krav på felleskostnader samt andre krav borettslaget måtte få mot andelseieren. Kommunen har legalpant i eiendommen for forfalte krav på eiendomsskatt og kommunale avgifter/gebyrer.

Kommentar konsesjon

Erverv av eiendommen er konsesjonsfritt.

Kommentar odelsrett

Det er ikke odell på eiendommen.

Kontraktsgrunnlag

Salgs- og betalingsvilkår

Eiendommen skal overleveres til kjøper i tråd med det som er avtalt. Det er viktig at kjøper setter seg grundig inn i alle salgsdokumentene, herunder salgsoppgave, tilstandsrapport og selgers egenerklæring. Kjøper anses kjent med forhold som er tydelig beskrevet i salgsdokumentene. Forhold som er beskrevet i salgsdokumentene kan ikke påberopes som mangler. Dette gjelder uavhengig av om kjøper har lest dokumentene. Alle interessenter oppfordres til å undersøke eiendommen nøye, gjerne sammen med fagkyndig, før bud inngis. Kjøper som velger å kjøpe usett, kan som hovedregel ikke gjøre gjeldende som mangel noe kjøper burde blitt kjent med ved undersøkelse av eiendommen, eller som er tydelig beskrevet i salgsdokumentene. Hvis noe trenger avklaring, anbefaler vi at kjøper rådfører seg med eiendomsmegler eller en fagkyndig før det legges inn bud.

Kjøper har krav på at eiendommen er i henhold til avtalen. Hvis det ikke er avtalt noe særskilt, kan eiendommen ha en mangel dersom den ikke er slik kjøper må kunne forvente ut ifra blant annet boligens alder, type og synlige tilstand. Det samme gjelder hvis det er holdt tilbake eller gitt uriktige opplysninger om eiendommen som ikke er rettet i tide på en tydelig måte, og man må gå ut fra at opplysningen har virket inn på avtalen. En bolig som har blitt brukt i en viss tid, har vanligvis blitt utsatt for slitasje, og skader kan ha oppstått. Slik bruksslitasje må kjøper regne med, og det kan avdekkes enkelte forhold etter overtakelse som gjør utbedringer nødvendig. Normal slitasje og skader som trenger utbedring, er innenfor hva kjøper må forvente, og vil ikke utgjøre en mangel.

Boligen kan også ha en mangel hvis opplyst areal avviker fra faktisk størrelse. Avviket må være minst 2 prosent, og minst 1 kvadratmeter. Det er likevel ikke en mangel dersom selger godtgjør at kjøperen ikke la vekt på opplysningen, jf. avhendingsloven § 3-3 (2).

Ved beregning av et eventuelt prisavslag eller erstatning, må kjøper selv dekke tap/kostnader opp til et beløp på kr 10 000 (egenandel). Egenandel kommer først på tale når det er konstatert mangel ved eiendommen.

Hvis kjøper ikke er forbruker, selges eiendommen "som den er", og selgers ansvar er da begrenset, jf. avhl. § 3-9, første ledd 2. pkt. Avhl. § 3-3 (2) fravikes, og hvorvidt et innendørs arealavvik karakteriseres som en mangel vurderes etter avhl. § 3-8. Informasjon om kjøpers undersøkelsesplikt, herunder oppfordringen om å undersøke eiendommen nøye, gjelder også for kjøpere som ikke anses som forbrukere. Med forbrukerkjøp menes kjøp av eiendom når kjøperen er en fysisk person som ikke hovedsakelig handler som ledd i næringsvirksomhet.

Overtakelse

Overtakelse etter nærmere avtale med selger.

Dersom annet ikke avtales, sendes skjøte/hjemmelsdokument for tinglysing i etterkant av overtakelse.

Budgivning

Budgivning i forbrukerforhold

Budgivere oppfordres til å legge inn bud elektronisk. Dette gjøres på eiendommens hjemmeside på aktiv.no, ved å bruke «Gi bud»-knappen. Ved elektronisk budgivning, samtykker budgiver til elektronisk kommunikasjon. Eiendomsmegler skal legge til rette for en forsvarlig avvikling av budrunden og kan ikke videreformidle bud med en kortere akseptfrist enn kl. 12.00 første virkedag etter siste annonserte visning. Etter klokken 11:30 anbefaler vi akseptfrist på minimum 30 minutter. Bud bør legges inn i god tid før konkurrerende buds akseptfrist utløper. For øvrig henvises til forbrukerinformasjon om budgivning i salgsoppgaven. Oppdragsgiver er oppfordret til å ikke ta imot bud direkte fra budgiver, men å henvise budgiver videre til megler. Som kjøper vil du få forelagt kopi av budjournal. Alle bud vil bli gjort kjent for kjøper og selger i handelen. Øvrige budgivere kan be om å få en kopi av budjournal i anonymisert form.

Budgivning utenfor forbrukerforhold

Budgivere oppfordres til å legge inn bud elektronisk. Dette gjøres på eiendommens hjemmeside på aktiv.no, ved å bruke «Gi bud»-knappen. Ved elektronisk budgivning, samtykker budgiver til elektronisk kommunikasjon. Det anbefales at hvert bud har en akseptfrist som muliggjør en forsvarlig avvikling av budrunden. Vi anbefaler minimum 30 minutter akseptfrist. Oppdragsgiver er oppfordret til å ikke ta imot bud direkte fra budgiver, men å henvise budgiver videre til megler.

Opplysningene i salgsoppgaven er godkjent av selger. Alle interessenter oppfordres imidlertid til grundig besiktigelse av eiendommen, gjerne sammen med fagmann før bud inngis.

Etter aksept av bud, vil eiendommens salgssum bli meddelt de som ev. måtte etterspørre denne. Eiendommens salgssum vil bli offentlig tilgjengelig ved overføring

av hjemmel.

Omkostninger kjøpers beskrivelse

1 890 000 (Prisantydning)

167 652 (Andel av fellesgjeld)

2 057 652 (Pris inkl. fellesgjeld)

Omkostninger

260 (Panteattest kjøper)

545 (Tinglysningsgebyr hjemmelsoverføring)

545 (Tinglysningsgebyr pantedokument)

7 900 (Boligkjøperforsikring – fem års varighet (valgfritt))

2 800 (Boligkjøperforsikring Help Pluss - ett års varighet (valgfritt))

1 350 (Omkostninger totalt)

9 250 (med Boligkjøperforsikring - fem års varighet)

12 050 (med Boligkjøperforsikring inkludert ett år med Help Pluss)

2 059 002 (Totalpris. inkl. omkostninger)

2 066 902 (Totalpris. inkl. omkostninger (med Boligkjøperforsikring - fem års varighet))

2 069 702 (Totalpris. inkl. omkostninger (med Boligkjøperforsikring inkludert ett år med Help Pluss))

Regnestykket forutsetter at det kun tinglyses ett pantedokument og at eiendommen selges til prisantydning. Det tas forbehold om endringer i offentlige avgifter/gebyrer.

Omkostninger kjøpers beløp

Kr 1 350

Betalingsbetingelser

Med mindre annet er avtalt forutsettes det at kjøpesum inkludert omkostninger er innbetalt og disponibelt på meglerforetakets klientkonto innen overtakelse.

Kjøpesummen skal innbetales fra norsk finansinstitusjon og/eller fra kjøpers egen konto i norsk finansinstitusjon.

Hvitvaskingsreglene

Megler har plikt til å gjennomføre kundetiltak. Hvis kjøper ikke bidrar til at megler får gjennomført kundetiltak og dette fører til at transaksjonen ikke kan gjennomføres eller blir forsinket, misligholder kjøper avtalen. Etter 30 dager er misligholdet vesentlig. Dette gir selger rett til å heve og gjennomføre deknings salg for kjøpers regning.

Personopplysningsloven

Personopplysninger blir behandlet i samsvar med personopplysningsloven.

Boligselgerforsikring

Selger har tegnet boligselgerforsikring som dekker selgers ansvar etter avhendingsloven begrenset oppad til MNOK 14. I den forbindelse har selger utarbeidet en egenerklæring som kjøper bør gjøre seg kjent med før budgivning.

Boligkjøperforsikring

Vedlagt i salgsoppgaven følger informasjon om Boligkjøperforsikring og Boligkjøperforsikring Pluss fra HELP Forsikring AS. Boligkjøperforsikring er en rettshjelpsforsikring som gir trygghet og profesjonell juridisk hjelp dersom det oppdages uventede feil eller mangler ved boligen de neste fem årene. Boligkjøperforsikring Pluss har samme dekning som boligkjøperforsikring, med tillegg av fullverdig advokathjelp på viktige rettsområder i privatlivet. Boligkjøperforsikring Pluss betales årlig. Les mer om begge forsikringene i vedlagte materiell eller på help.no. Det gjøres oppmerksom på at boligkjøperforsikring kun kan tegnes av forbruker. Meglerforetaket mottar kr 4 900/5 100/5 800 i kostnadsgodtgjørelse, avhengig av boligtype, samt et tillegg på kr 1 000 ved salg av Boligkjøperforsikring Pluss.

Meglernes vederlag

Det er avtalt fastpris stor kr 45 000,- for gjennomføring av salgsoppdraget. I tillegg er det avtalt at oppdragsgiver skal dekke tilretteleggingsgebyr kr 4 900,- oppgjørshonorar kr 4 900,- og markeds pakke kr 19 500,-. Meglerforetaket har krav på å få dekket avtalte utlegg i henhold til oppdragsavtale totalt kr 12 375,-. Dersom handel ikke kommer i stand eller oppdraget sies opp, har megler krav på å få dekket vederlag stort kr 2 500,- per time for utført arbeid, oppad begrenset til kr 50 000,-, samt øvrige avtalte vederlag og utlegg. Alle beløp er inkl. mva.

Oppdragsansvarlig

Tommy Skullerud
Eiendomsmegler MNEF
tommy.skullerud@aktiv.no
Tlf: 924 89 055

Anne Sølvskudt
Eiendomsmegler MNEF
anne.solvskudt@aktiv.no
Tlf: 958 40 640

Ansvarlig megler

Tommy Skullerud
Eiendomsmegler MNEF

tommy.skullerud@aktiv.no

Tlf: 924 89 055

Aktiv Mysen og Rakkestad Eiendomsmegling AS, Storgata 2

1850 MYSEN

Tlf: 698 99 157

Salgsoppgavedato

20.03.2025



3 Etg







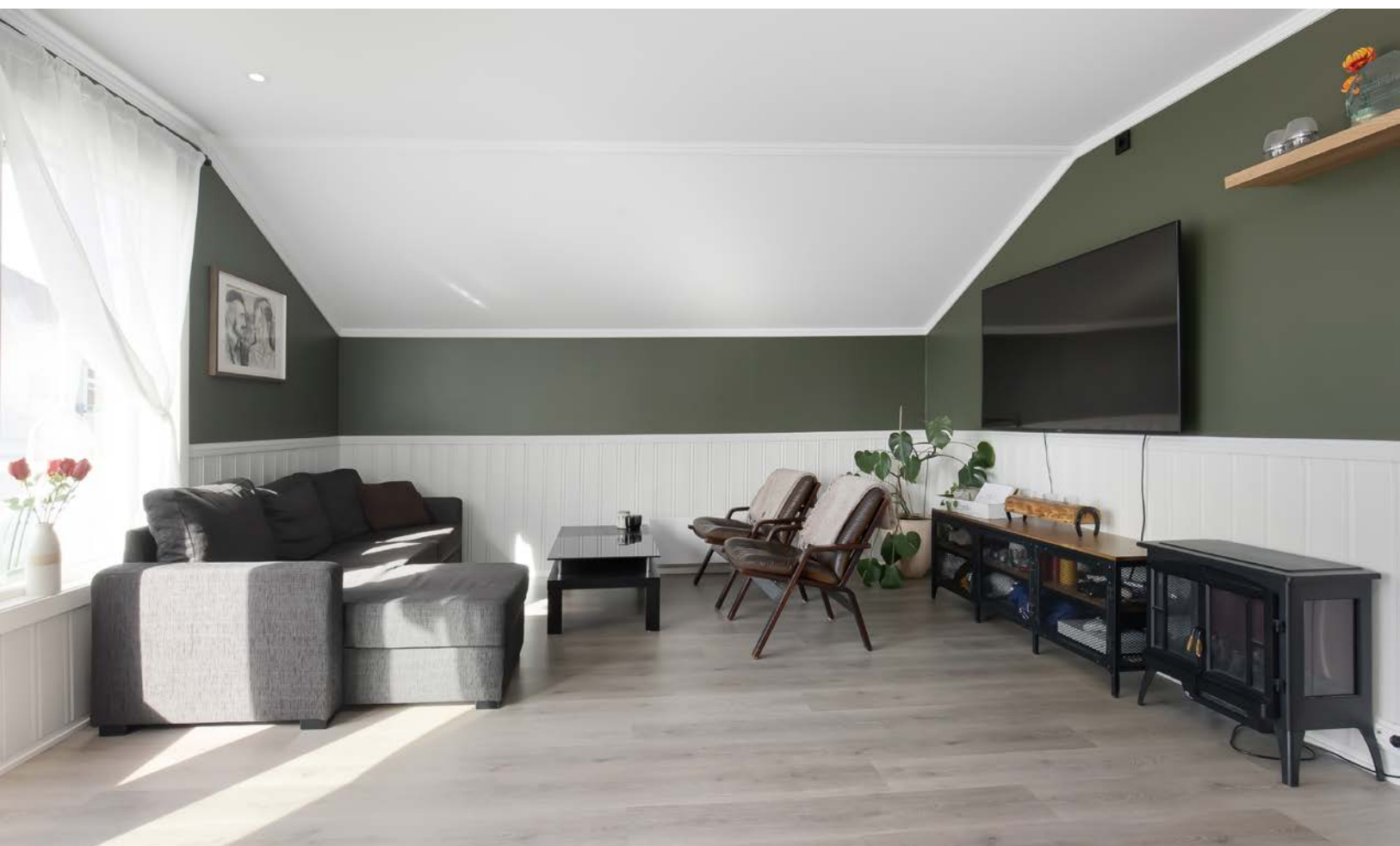



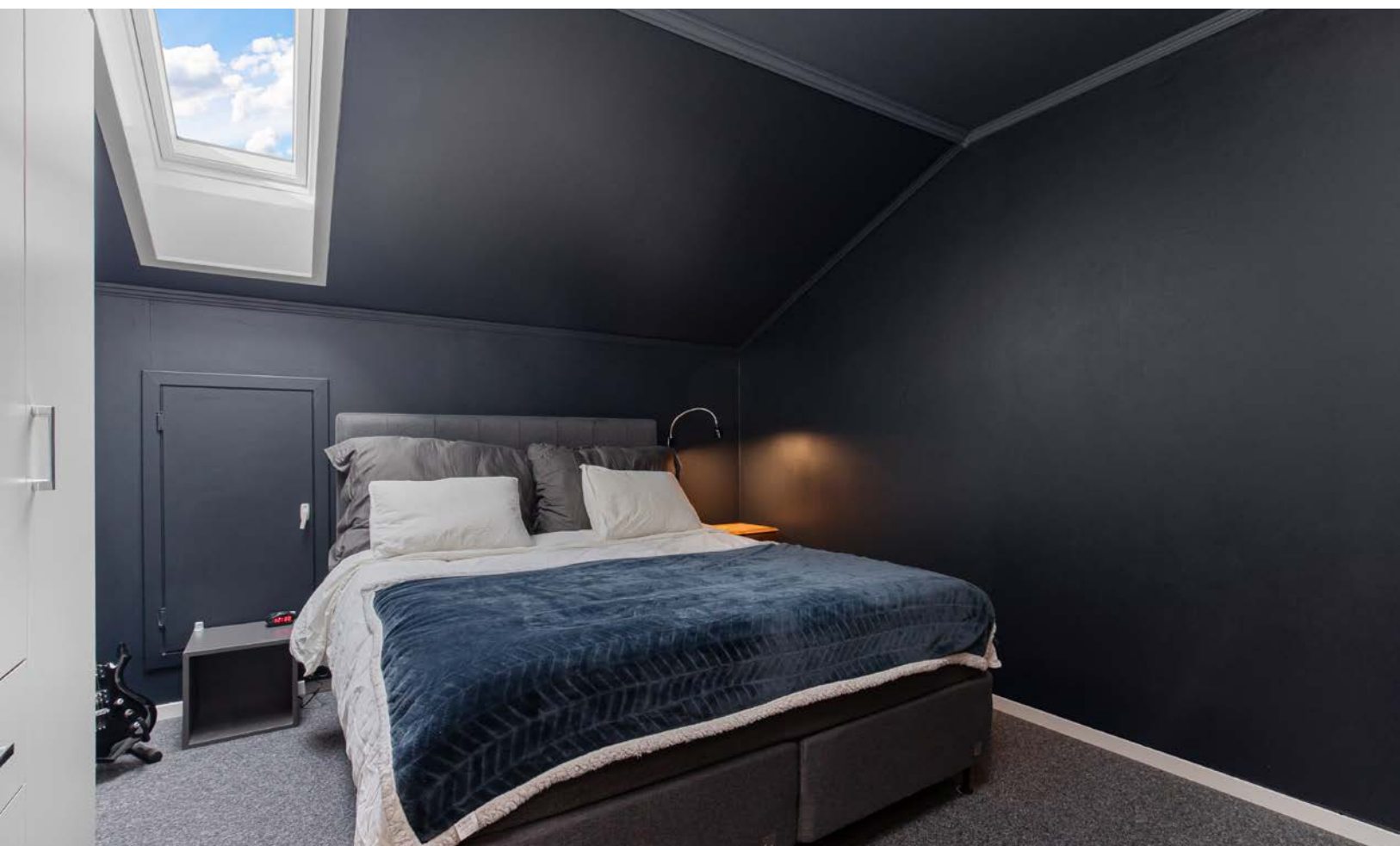









Vedlegg

Tilstandsrapport

 Boligbygg med flere boenheter

 Hæraveien 6, 1850 MYSEN

 INDRE ØSTFOLD kommune

 gnr. 159, bnr. 224

 Andelsnummer 54

Sum areal alle bygg: BRA: 77 m² BRA-i: 74 m²



Befaringsdato: 10.03.2025

Rapportdato: 12.03.2025

Oppdragsnr.: 21049-1709

Referansenummer: QK1774

Autorisert foretak: Amundsen Takst og Tilstandsanalyse AS

Sertifisert Takstingeniør: Christian Amundsen

Vår ref:



Rapporten kan brukes i inntil ett år etter rapportdato, og kan ikke gjenbrukes ved flere boligsalg i denne perioden. For eiendomsoverdragelser fra 1.1.2024, må selger sørge for at areal i rapporten er oppdatert og følger ny bransjestandard for areal. Skjer det endringer, oppstår skader også videre på boligen, bør du som selger be om oppdatert rapport.

Norsk takst

Norsk takst er bransjeorganisasjonen for landets bygningssakkyndige og takstforetak, med om lag 1400 sertifiserte medlemmer fordelt på omtrent 1000 bedrifter. I boligomsetningen regnes takstrapportene som et helt avgjørende element i den informasjonen som gjøres tilgjengelig for kjøper. Årlig leverer medlemmene rundt 120.000 slike takster. Det gir unik oversikt over norske boliger, og bidrar til at alle oppdrag kan utføres med utgangspunkt i erfaringsbasert kvalitet.



Det stilles høye krav til utdanning, sertifisering og yrkesetikk. Norsk takst er opptatt av at boligomsetningen skal være trygg, og legger vekt på å opptre uavhengig av andre bransjeaktører. Bygningssakkyndige fakturerer sine tjenester uten hensyn til hvilken pris som oppnås, og skal heller ikke på annen måte ha noen egeninteresse knyttet til handelen.

Uavhengighet og god fagkunnskap har over tid bygget troverdighet og tillit. Både selger og kjøper skal kunne stole på bygningssakkyndiges vurderinger. For tilfeller der det likevel skulle oppstå misnøye med utført arbeid, har vi sammen med Forbrukerrådet etablert en klagenemnd.

Norsk takst har en sentral rolle i utviklingen av norske standarder, regler og profesjonsprinsipper, og representerer bransjen i alle relevante internasjonale fora. Dette sikrer at norske bygningssakkyndige tidlig kan tilpasse seg krav og bransjetrender fra utlandet, samtidig som takseringsfaget får en norsk stemme på verdensbasis. Organisasjonen bidrar i næringspolitisk sammenheng, og har vært en pådriver for å sikre at lover og regler gir trygghet for forbrukerne i boligomsetningen.

Amundsen Takst og Tilstandsanalyse AS

Utfører alle typer takstopdrag innenfor verditaksering og tilstandsanalyse av bolig/næringseiendommer. Christian Amundsen har bakgrunn som murer, byggeleder, prosjektleder, eiendomsmegler og har mer enn 20-års erfaring fra bransjen. Firma er registrert som Godkjent våtromsbedrift, og undertegnende står oppført som faglig leder. Amundsen er nøye med å utføre ethvert oppdrag i tråd med forbundets takseringsstandarder og stiller høye krav til seg selv, både når det gjelder integritet og faglig kompetanse. Utdannet seg som takstingeniør i 2005 hos NBT (Norsk byggvurdering & Takstinstitutt) og har de senere årene brukt mye tid på videreutdanning for å opprettholde et kunnskapsnivå som er i tråd med markedets behov. Virksomheten har inngått en avtale med Fremtind Forsikringsselskap, og i samarbeid med flere andre takstingeniører i Østlandsområdet, håndterer vi reklamasjonssaker i forbindelse med kjøp og salg av fast eiendom. Vi er i tillegg sertifiserte av In4mo.



Rapportansvarlig

Christian Amundsen

Christian Amundsen

Uavhengig Takstingeniør

christian@amundsentaksering.no

957 25 844



Dette trenger du å vite om tilstandsrapporten



Hva er en tilstandsrapport?

En tilstandsrapport beskriver synlige skader/avvik eller tegn på skader/avvik på boligen. Rapporten fremhever vanligvis ikke positive egenskaper ved boligen.



Hva vurderer en bygningsakkyndig?

Den bygningsakkyndige vurderer boligen ut fra hva man kan forvente av en bygning av samme alder og type. Vurderingen gjøres som regel mot hvordan det var vanlig å bygge og regler som gjaldt da boligen ble oppført (søknadstidspunktet). Forhold som er vanlige for bygningens alder, slik som slitasje etter normal bruk regnes ikke som avvik.



Hva inneholder tilstandsrapporten?

Den bygningsakkyndige undersøker rom og bygningsdeler slik det kommer frem av [Forskrift til avhendingsloven](#). Tilstandsrapporten inneholder bare avvik som den bygningsakkyndige kan se eller kontrollere med enkle hjelpemidler. Det gjøres ikke nærmere undersøkelser slik som åpning av vegger eller andre bygningsdeler. I vegg mot våtrom og rom under terreng kan det borres et hull for å gjøre enkle undersøkelser slik som fuktøk.

Når du kjøper en brukt bolig

Når du kjøper en brukt bolig, er det viktig å være oppmerksom på at dette ikke kan sammenlignes med å kjøpe en ny bolig. Måten boligen ble bygget på kan være annerledes enn i dag. Bygninger svekkes over tid, og utsettes for slitasje blant annet på grunn av bruk og vær og vind. Mange boliger fornyes helt eller delvis, noen i flere omganger, eller det oppføres tilbygg. Særlig for boliger som er pusset opp eller endret, er det viktig å merke seg at fornyelse av overflater ikke nødvendigvis betyr at bygningsdeler under er forbedret.

Vurdering mot byggeeregler

Den bygningsakkyndige vil vurdere boligen mot hvordan det var vanlig å bygge og regler som gjaldt på søknadstidspunktet. Den bygningsakkyndige ser etter avvik som har betydning for og som reduserer boligens funksjon og verdi, og som kommer frem av Forskrift til avhendingslova.

Noen rom og bygningsdeler slik som bad og vaskerom, og forhold som gjelder sikkerhet mot brann, rekkverk og trapper osv., vil den bygningsakkyndige vurdere mot dagens regelverk. Etter dagens regelverk vil disse kunne få en tilstandsgrad 2 eller 3 uten at det nødvendigvis er krav om at avviket må utbedres.

Tilstandsrapporten beskriver ikke hele boligen

BYGNINGSSAKKYNDIGE SER FOR EKSEMPEL IKKE PÅ

- vanlig slitasje og normal vedlikeholdstilstand
- bagatellmessige forhold som ikke påvirker bygningens bruk eller verdi vesentlig
- etasjeskillere
- tilleggsbygg slik som garasje, bod, anneks, naust også videre
- utvendige trapper
- støttemurer
- skjulte installasjoner
- installasjoner utenfor bygningen
- full funksjonstesting av el- og VVS-installasjoner
- geologiske forhold og bygningens plassering på grunnen
- bygningens planløsning
- bygningens innredning
- løspore slik som hvitevarer
- utendørs svømmebasseng og pumpeanlegg
- bygningens estetikk og arkitektur
- bygningens lovlighet (bortsett fra bruksendringer, brannceller og forhold som åpenbart kan påvirke helse, miljø og sikkerhet)
- fellesarealer (med mindre boligeier har vedlikeholdsplikt for fellesarealer og dette er kjent for bygningsakkyndig, eller fellesarealet har en særlig tilknytning til boligen).

© iVerdi 2023 © Norsk takst 2023

Malen til denne rapporten, inkludert standardtekstene fra Norsk takst, er vernet etter åndsverkloven og kan kun benyttes av medlemsforetakene i Norsk takst og av takstingeniører som er sertifisert i slikt foretak, samt av kunder hos iVerdi og studenter hos NEAK. For andre aktører er eksemplarframstilling av malen og standardtekster, som utskrift og annen kopiering til bruk som grunnlag for tilsvarende rapporter, bare tillatt når det er hjemlet i lov (kopiering til privat bruk, sitat o.l.) eller avtale med Norsk Takst ([Forside](#)) eller iVerdi ([Hjem-iVerdi](#)).

Utnyttelse i strid med lov eller avtale kan medføre erstatnings- og straffeansvar.

Dette trenger du å vite om tilstandsrapporten

Tilstanden vurderes med ulike tilstandsgrader

Tilstanden gir uttrykk for en gitt forventet tilstand, blant annet vurdert ut fra alder og normal bruk. Ved Tilstandsgrad 0 (TG0) og Tilstandsgrad 1 (TG1) gir den bygningsakkyndige normalt ingen begrunnelse for valg av tilstandsgrad. Grunnen er at bygningen eller bygningsdelen da bare har normal slitasje. Ved skjulte konstruksjoner kan alder alene avgjøre tilstandsgrad. Når bygningsakkyndige anbefaler tiltak, for eksempel utbedringer, må brukeren av rapporten vurdere om tiltakene er nødvendige og lønnsomme.

Når den bygningsakkyndige velger tilstandsgrad, baseres vurderingen på faste kriterier som følger av gjeldende bransjestandard for Teknisk tilstandsanalyse ved omsetning av bolig og Forskrift til avhendingslova.



TILSTANDSGRAD 0, TG0: INGEN AVVIK

Bygningsdelen skal være tilnærmet ny, ikke vise tegn på slitasje og det skal være lagt frem dokumentasjon på faglig god utførelse. Det er ingen merknader til delen.



TILSTANDSGRAD 1, TG1: MINDRE AVVIK

Bygningsdelen skal bare ha normal slitasje, og strakstiltak skal ikke anses som nødvendig. Graden kan også brukes når delen er ny, men der dokumentasjon på faglig god utførelse mangler.



TILSTANDSGRAD 2, TG2: VESENTLIGE AVVIK OG MINDRE AVVIK SOM ETTER NS 3600 GIR TG 2

Bygningsdelen skal enten ha feil utførelse, en skade eller symptomer på skade, sterk slitasje eller nedsatt funksjon. Graden gis når bygningsdelen trenger vedlikehold eller tiltak i nær fremtid. Graden skal også brukes når delen er gammel og det er grunn til å varsle om faren for skader på grunn av alderen, eller når det er grunn til å overvåke delen spesielt på grunn av fare for større skader eller følgeskader.

Ved avvik som ikke krever umiddelbare tiltak (ingen umiddelbar kostnad) så blir TG2 markert med en lysere farge.



TILSTANDSGRAD 3, TG3: STORE ELLER ALVORLIGE AVVIK

Denne tilstandsgraden brukes ved kraftige tegn på forhold som man må regne med trenger utbedring straks eller innen kort tid. Det er påvist funksjonssvikt eller sammenbrudd.



IKKE UNDERSØKT/IKKE TILGJENGELIG FOR UNDERSØKELSE

Det kan være avvik/skader som ikke er avdekket.

Hva er et anslag på utbedringskostnad?

Hva det vil koste å utbedre rom eller bygningsdeler, er et forsiktig anslag basert på nåværende kvalitet, registrert avvik og angitte tiltak i rapporten. Anslaget er gitt på generelt grunnlag og må ikke forveksles med et pristilbud fra en håndverker. Det kan foreligge avvik og tiltak som ikke kommer frem av rapporten. Utbedringskostnad avhenger blant annet av personlige valg av og markedspris på materialer og tjenesteyter.

I rapporten skal det settes anslag for utbedringskostnad for TG3, og slikt anslag kan også gis ved TG2.



Ingen umiddelbare kostnader



Tiltak under kr 10 000



Tiltak mellom kr 10 000 - 50 000



Tiltak mellom kr 50 000 - 100 000



Tiltak mellom kr 100 000 - 300 000



Tiltak over kr 300 000

Beskrivelse av eiendommen

Leiligheten er en borettslagsleilighet beliggende i 3. etasje, med et bruksareal på 74 m². Bygget ble oppført i 1988. Boligen inneholder entré, bod, gang, to soverom, bad, kjøkken og stue med utgang til en sørvestvendt balkong på 7 m².

Leiligheten varmes opp med elektriske panelovner eller tilsvarende varmekilder. Det er mekanisk ventilasjon med avtrekk fra kjøkken og bad, samt tilluft via ventiler i vinduene. En varmtvannsbereider på ca. 120 liter, plassert under kjøkkenbenken, forsyner leiligheten med varmt vann.

Overflater og oppgraderinger:

Leiligheten har malte overflater, og det ble lagt nytt vegg-teppe på soverommet i 2022. Downlights ble installert i himlingen i 2025.

Sanitæranlegg og bad fra byggeår:

Leiligheten har kobberør for vannforsyning og avløpsrør i plast. Badet har vinylbelegg på gulvet og baderomsplater på veggene. Det er innredet med servant i helstøpt plate, baderoms møbel med speil og belysning, dusjdører i herdet glass, gulvstående toalett og opplegg for vaskemaskin. Oppvarming skjer via panelovn, og ventilasjonen er koblet til det mekaniske anlegget.

Kjøkken:

Kjøkkenet er originalt fra byggeåret og har en L-formet innredning med mørkebrun, malt finish. Benkeplaten er i laminat med tremitasjon, og det er montert kjøkkenplater mellom benk og overskap. Kjøkkenet er utstyrt med frittstående komfyr, kjølfrysenskap, halvintegrert oppvaskmaskin og nedfelt vask i rustfritt stål.

Leiligheten disponerer en bod på 3 m² i et felles bygg på eiendommen.

Bygning og konstruksjon:

Bygningen er en lavblokk med tre etasjer, oppført med bindingsverk og teglforblending. Etasjeskillere er i betong, og taket har en halvvalmet trekonstruksjon tekket med betongtakstein. Leiligheten har tolags vinduer fra ca. 2014, samt nye trelags Velux-takvinduer og et nytt vindu i stuen fra 2023. Balkongdør i tre med 2-lags glass i stue/kjøkken med utgang til balkong fra 2014.

Tomt og uteområder:

Tomten er opparbeidet med plen, beplantning og gang- og oppstillingsarealer. Eiendommen har gode solforhold og parkeringsmuligheter for både beboere og gjester.

Generelt oppført i kjente konstruksjoner med den byggemåten som var vanlig ved oppføringstidspunktet. Rapporten begrenser seg til leiligheten og det som normalt vil omfattes av eiers selvstendige vedlikeholdsansvar som seksjons- eller andelseier. Normalt utgjør dette alt innenfor leilighetens/seksjonens/andelens vegger. Tilstandsrapporten tar derfor ikke for seg bygningens fellesdeler som for eksempel tak,

yttervegger, grunnmur, drenering, og felles tekniske installasjoner. Balkonger/terrasser og vindu vurderes dersom takstmannen finner det relevant for leiligheten. Av den grunn anbefales det å settes seg inn i vedlikeholdsplaner, årsmøter osv i forhold til fremtidig planer for vedlikehold/påkostninger, dette vil også berøre andel fellesgjeld. Tilstands vurderingen er beskrevet i kontrollpunktene. Det oppfordres at interessenter bruker tid og setter seg inn i rapporten for å få størst mulig innsikt i boligens tilstand. De ulike bygningsdeler er systematisk undersøkt, og det henvises til detaljert beskrivelse av de ulike bygningsdeler i rapporten. Det gjøres oppmerksom på at et rom eller en bygningsdel kan fungere godt selv om den får TG2. Se vedlagte tilstandsrapport der byggemåte er nærmere beskrevet, og også gitte tilstandsgrader fremkommer. Tilstandsgradene tilsier hvilken tilstand et objekt har i forhold til et definert referansenivå. For nærmere forklaring av tilstandsgrader og hva de angir, se vedlagte tilstandsrapport.

Boligbygg med flere boenheter - Byggeår: 1988

UTVENDIG

[Gå til side](#)

Bygningen har en halvvalmet takkonstruksjon med en sperrekonstruksjon i tre. Tilgang til kneloftet skjer via en luke plassert på soverommet. Undertaket er utført med sutakplater, og lufting skjer gjennom raftekassen.

*Inspeksjonen av loftet var begrenset grunnet oppbevaring av løsøre.

Leiligheten har malte trevinduer med 2-lags glass fra ca 2014. Nye 3-lags velux takvinduer samt et nytt vindu i stuen fra 2023. Brann- og lydklassifisert entrédør. I følge merking i dørkarm er det en brannklasse b30, lydklasse 40db fra 2024. Balkongdør i tre med 2-lags glass i stue/kjøkken med utgang til balkong fra 2014. Sørvestvendt balkong på 7 m² med adkomst fra stuen. Balkongen er konstruert i stål og har impregnerte terrassebord på dekke. Rekkverket har en høyde på 100 cm og består av plater i stål/aluminium med en topprekke i stål.

INNVEDIG

[Gå til side](#)

Innvendige overflater består av:

- Gulv: Laminat, samt vegg til vegg-teppe på ett av soverommene.
- Vegger: Brystningspanel kombinert med malte plater.
- Himling: Malte gipsplater med downlights.

*Overflatene er malt, nytt vegg til vegg teppe på soverommet i 2022 og himlingen har fått installerte downlights i 2025. Bygget har betongdekke i etasjeskille.

Det er målt ca 10 mm høydeforskjell på gulv i stue på ca 2 m, 15 mm gjennom hele rommet.

Det er målt ca 5 mm høydeforskjell på gulv på kjøkken på ca 2 m, 10 mm gjennom hele rommet.

Boligen ligger minimum tre etasjer over bakkenivå og radonmålinger er ikke relevant.

Beskrivelse av eiendommen

Innvendige profilerte finerdører av ukjent alder.
Skyvedør mellom stue og kjøkken.

VÅTROM

[Gå til side](#)

Bad

Badet er fra byggeår med vinylbelegg på gulv og baderomsplater på veggene. Innredningen består av en hvit baderomsinnredning med profilerte fronter, en servant i helstøpt plate, kromfarget blandedbatteri, samt et speil med sideskap og belysning. Dusjonen er utstyrt med veggmonterte dusjdører i herdet glass og dusjarmatur. Videre har badet et gulvstående toalett og opplegg for vaskemaskin. Varmekilden består av en panelovn, og ventilasjonen skjer via en ventil tilkoblet det mekaniske ventilasjonsanlegget.

*Badet er oppgradert med nye overflater etter byggeåret, hvor veggene ble kledd med baderomsplater.
Hulltaking er foretatt fra tilstøtende rom, uten å påvise unormale forhold i våtsone.

KJØKKEN

[Gå til side](#)

Kjøkkenet er originalt fra byggeåret og har en L-formet utforming med både over- og benkeskap i en mørkebrun, malt finish. Benkeplaten er utført i laminat med treimitasjon, mens veggflaten mellom benk og overskap er kledd med kjøkkenplater. Under overskapene er det montert belysning. Kjøkkenet er utstyrt med en frittstående hvit komfyr, et frittstående kjøll-/fryseskap samt en halvintegreert oppvaskmaskin plassert under benken. Vasken er nedfelt og utført i rustfritt stål, med tilhørende blandedbatteri. På motsatt side av rommet finnes en separat innredning med en toppplate i heltre.

*Komfyrvakt og Waterguard er ikke installert, da dette ikke var et krav på oppføringsstidspunktet. For økt sikkerhet anbefales ettermontering.
Kjøkkenventilator har avtrekk via det mekaniske ventilasjonsanlegget.

TEKNISKE INSTALLASJONER

[Gå til side](#)

Boligen har kobberør for vannforsyning fra byggeåret, med stoppekran plassert under kjøkkenbenken.
Boligen har avløpsrør av plast fra byggeår. Avløpsledninger ikke synlig, annet en røropplegg for vask.
Mekanisk ventilasjon hvor ventilasjonsaggregat er plassert over komfyr. Avtrekk fra kjøkken og bad, tilluft gjennom ventiler i i vinduer.
Leiligheten varmekilder består av elektrisk oppvarming via panelovner eller lignende.
En varmtvannsbereider på ca. 120 liter, av nyere dato men med ukjent alder, er plassert under kjøkkenbenken.
Sikringsskap med automatsikringer plassert i oppgang. Boligen har et skjult elektrisk anlegg.

- Hovedsikring 40 amp
- Kurser 7 kurser

*Dette er en forenklet kontroll begrenset til de spørsmål og undersøkelser som forskrift til avhendingslova (tryggere bolighandel)

§ 2-18 inneholder. Dette kan ikke sammenlignes med en kontroll utført av offentlig myndighet (Det lokale eltilsyn) eller registrert elektrovirksomhet, og en bygningssakkyndig har verken kompetanse eller lov til å foreta en slik kontroll. Tilstandsgraden er vurdert ut fra den forenklede og begrensede kontrollen som forskriften inneholder. El-anlegget kan ha feil og mangler som en slik forenklet undersøkelse ikke vil avdekke. Vær derfor oppmerksom på denne risikoen, og søk videre veiledning eller få en fullstendig kontroll utført av registrert elektrovirksomhet.
Boligen er utstyrt med brannslukningsutstyr og røykvarslere. Det er den nye eierens ansvar å kontrollere at boligen har tilfredsstillende brannslukningsutstyr og røykvarslere, samt å sikre at disse er i funksjonell stand.

TOMTEFORHOLD

[Gå til side](#)

Tomten er en velstelt og oversiktlig med gode solforhold. Den er hovedsakelig opparbeidet med plen, beplantning og gruslagte/asfalterte gang- og oppstillingsarealer. Eiendommen har en romslig oppkjørsel med plass til parkering, noe som gir praktiske parkeringsmuligheter for både beboere og gjester. Uteområdet gir gode muligheter for både rekreasjon og sosiale aktiviteter, og det er tilrettelagt for utemøbler og eventuelle lekeområder. Tomten er skjermet fra trafikk og har en god kombinasjon av åpenhet og privatliv, med naturlig avgrensning i form av hekk, gjerde eller terreng. Omkringliggende bebyggelse består av en blanding av eneboliger og flermannsboliger, noe som gir et trivelig og etablert bomiljø. Eiendommen har nærhet til naturområder, samtidig som den har kort vei til nødvendige fasiliteter i Mysen sentrum.

Arealer

[Gå til side](#)

Forutsetninger og vedlegg

[Gå til side](#)

Lovlighet

[Gå til side](#)

Boligbygg med flere boenheter

- Det foreligger ikke tegninger

Takstmannen har ikke mottatt eller fått forelagt godkjente byggemeldte tegninger av boligen, og det er derfor ikke gjort en kontroll av dagens bruk opp mot godkjent løsning.

Eiendomsmeidler eller ansvarlig firma innhenter kommunale dokumenter og sammenligner dagens bruk med byggemeldte tegninger dersom slike foreligger. Arealopplysninger basert på fysisk oppmåling etter ferdigstillelse kan avvike fra arealene oppgitt i byggetegningene.

Dersom byggemeldte tegninger ikke er tilgjengelige, vil bygningssakkyndig ikke kunne måle opp arealer i hulrom, sjakter eller andre skjulte konstruksjoner som ikke er tilgjengelige for oppmåling.

Sammendrag av boligens tilstand

Fordeling av tilstandsgrader

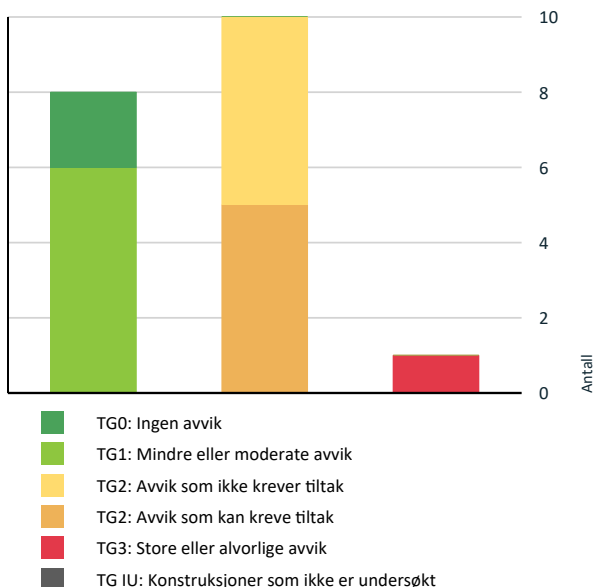

Vil du vite mer om tilstandsgrader? Se side 4.

Anslag på utbedringskostnad

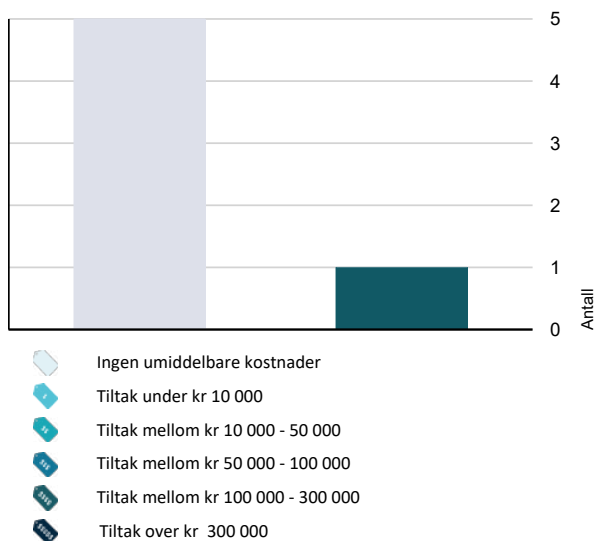

Hva er anslag på utbedringskostnad? Se side 4.

Spesielt for dette oppdraget/rapporten

Norsk Takst informerer innledningsvis i rapporten at vurderingen av våtrom og sikkerhet skal skje i henhold til gjeldende forskrifter på tidspunktet for befaringen. Dette avviker fra veiledningen fra Tryggere Bolighandel, og derfor vurderes forholdene etter referansenivået (reglene som gjaldt på tidspunktet for oppføringen). Det settes ikke dårligere tilstandsgrader. Bagatellmessige og åpenbare forhold som er synlige for alle og som ikke har betydelig innvirkning på bygningens tilstand, omtales normalt ikke. Ifølge premisseteksten fra Norsk Takst på side 4 i rapporten, kan det for bygningsdeler med tilstandsgrad 2, hvor tiltak er påregnelig, settes et anslag for kostnadene knyttet til utbedring av avviket. I henhold til § 2-22 i Forskrift til avhendingslova er det kun krav om å gi et sjablongmessig anslag for kostnadene ved utbedring av rom eller bygningsdeler som tildeles TG3. Derfor er det i denne rapporten kun gitt sjablongmessige anslag for utbedring av avvik ved TG3.

Oppsummering av avvik

Vil du vite mer? Se på rommet eller bygningsdelen senere i rapporten.

Boligbygg med flere boenheter

TG 3 STORE ELLER ALVORLIGE AVVIK

! Våtrom > 3.etasje > Bad > Generell [Gå til side](#)

TG 2 AVVIK SOM KAN KREVE TILTAK

! Utvendig > Takkonstruksjon/Loft [Gå til side](#)

! Tekniske installasjoner > Vannledninger [Gå til side](#)

! Tekniske installasjoner > Varmtvannstank [Gå til side](#)

! Tekniske installasjoner > Elektrisk anlegg [Gå til side](#)

! Kjøkken > 3.etasje > Kjøkken > Avtrekk [Gå til side](#)

TG 2 AVVIK SOM IKKE KREVER UMIDDELBARE TILTAK

! Innvendig > Overflater [Gå til side](#)

! Innvendig > Etasjeskille/gulv mot grunn [Gå til side](#)

! Innvendig > Innvendige dører [Gå til side](#)

! Tekniske installasjoner > Avløpsrør [Gå til side](#)

! Kjøkken > 3.etasje > Kjøkken > Overflater og innredning [Gå til side](#)

Sammendrag av boligens tilstand

Tilstandsrapport

BOLIGBYGG MED FLERE BOENHETER

Byggeår

1988

Kommentar

Byggeåret er basert på opplysninger fra eiendomsmatrikkelen.

Anvendelse

Benyttes til boligformål.

Standard

Normal standard på bygget ut ifra alder/konstruksjon - jamfør beskrivelse under konstruksjoner.

Vedlikehold

Bygget er jevnlig vedlikeholdt.

Tilbygg / modernisering

2022	Innvendige overflater	*Overflatene er malt, nytt vegg til vegg teppe på soverommet og himlingen har fått installerte downlights i 2022.
	Elektrisk anlegg	Indre Østfold Elektro har utført følgende arbeider i leiligheten: (Det er fremlagt samsvarserklæring på utført arbeid, datert 2025) <ul style="list-style-type: none">- Rehabilitering til jordet anlegg stue- Bygget om skap til jordfeilautomater- Montert downlights i stue- Montert downlights i gang- Opplegg til flere stikk soverom- Opplegg til flere stikk kontor- Trukket om tilførsler til soverom- Lagt opp til spot på soverom- Opplegg til LED-stripe på kjøkkenbenk- Opplegg til stikk på kjøkkenbenk- Opplegg til flere stikk kjøkken <p>*Det er godkjent og klargjort med strøm til varmepumpe på terrassen her.</p>

UTVENDIG

TG 2 Takkonstruksjon/Loft

Punktet må sees i sammenheng med Taktekking

Bygningen har en halvvalmet takkonstruksjon med en sperrekonstruksjon i tre. Tilgang til kneloftet skjer via en luke plassert på soverommet. Undertaket er utført med sutaksplater, og lufting skjer gjennom raftekassen.

*Inspeksjonen av loftet var begrenset grunnet oppbevaring av løsøre.

Vurdering av avvik:

- Det er avvik:

Det er observert misfarging på sutaksplatene, noe som indikerer tidligere kondens eller lignende fuktpåvirkning. Det er også registrert enkelte fuktmerker, men materialet var tørt ved befaring.

Konsekvens/tiltak

- Tiltak:

Konsekvens:

Misfarginger og fuktmerker på sutaksplatene tyder på tidligere fuktpåvirkning, sannsynligvis som følge av kondens. Dette kan over tid føre til svekkelse av materialet, risiko for mugg- og soppkader, samt redusert levetid.

Dette vil være borettslagets ansvarsområde.

TG 1 Vinduer

Leiligheten har malte trevinduer med 2-lags glass fra ca 2014.
Nye 3-lags velux takvinduer samt et nytt vindu i stuen fra 2023.

Årstall: 2023

Kilde: Eier

Tilstandsrapport

TG 1 Dører

Brann- og lydklassifisert entrédør. I følge merking i dørkarm er det en brannklasse b30, lydklasse 40db fra 2024. Balkongdør i tre med 2-lags glass i stue/kjøkken med utgang til balkong fra 2014.

Årstall: 2014

Kilde: Eier

TG 1 Balkonger, terrasser og rom under balkonger

Sørvestvendt balkong på 7 m² med adkomst fra stuen. Balkongen er konstruert i stål og har impregnerte terrassebord på dekke. Rekkverket har en høyde på 100 cm og består av plater i stål/aluminium med en topprekke i stål.

INNSENDIG

TG 2 Overflater

Innvendige overflater består av:

- Gulv: Laminat, samt vegg til vegg-teppe på ett av soverommene.
- Vegger: Brystningspanel kombinert med malte plater.
- Himling: Malte gipsplater med downlights.

*Overflatene er malt, nytt vegg til vegg teppe på soverommet i 2022 og himlingen har fått installerte downlights i 2025.

Vurdering av avvik:

- Det er avvik:

Det er bruksslitasje, slik som hakk og merker på overflater, uten at det ble observert noen større skader av betydning.

Konsekvens/tiltak

- Tiltak:

Det vil være opp til den enkelte å avgjøre om de ønsker å pusse opp overflatene.

Kostnadsestimat: Ingen umiddelbar kostnad

TG 2 Etasjeskille/gulv mot grunn

Bygget har betongdekke i etasjeskille.

Det er målt ca 10 mm høydeforskjell på gulv i stue på ca 2 m, 15 mm gjennom hele rommet.

Det er målt ca 5 mm høydeforskjell på gulv på kjøkken på ca 2 m, 10 mm gjennom hele rommet.

Vurdering av avvik:

- Det er målt høydeforskjell på mellom 15-30 mm gjennom hele rommet. Tilstandsgrad 2 gis med bakgrunn i standardens krav til godkjente måleavvik.
- Målt høydeforskjell på mellom 10 - 20 mm innenfor en lengde på 2 meter. Tilstandsgrad 2 gis med bakgrunn i standardens krav til godkjente måleavvik.

Konsekvens/tiltak

- Andre tiltak:

Slike skjevheter som det opplyses om her kan være normale, og kan skyldes at bygninger beveger seg og setter seg etter oppføring. Vurderingen i rapporten er en stikkprøvekontroll, og er ikke en måling av hvor rette/skjeve gulvene er. Vil en vite det anbefales en planhetsmåling på alle gulv, hvilket ikke inngår i denne tilstandsvurderingen."

Kostnadsestimat: Ingen umiddelbar kostnad

TG 0 Radon

Boligen ligger minimum tre etasjer over bakkenivå og radonmålinger er ikke relevant.

Tilstandsrapport

TG 2 Innvendige dører

Innvendige profilerte finerdører av ukjent alder.
Skyvedør mellom stue og kjøkken.

Vurdering av avvik:

- Det er avvik:

Det er observert at enkelte dører subber mot karmen. I tillegg er det mindre hakk og merker på overflatene. Baderomsdøren viser tegn til svelling i nedre del av dørbildet.

Konsekvens/tiltak

- Tiltak:

Dører kan justeres og overflatebehandles.

Kostnadsestimat: Ingen umiddelbar kostnad

VÅTROM

3. ETASJE > BAD

TG 3 Generell

Badet er fra byggeår med vinylbelegg på gulv og baderomsplater på veggene. Innredningen består av en hvit baderomsinnredning med profilerte fronter, en servant i helstøpt plate, kromfarget blandebatteri, samt et speil med sideskap og belysning. Dusjsonen er utstyrt med veggmonterte dusjdører i herdet glass og dusjarmatur. Videre har badet et gulvstående toalett og opplegg for vaskemaskin. Varmekilden består av en panelovn, og ventilasjonen skjer via en ventil tilkoblet det mekaniske ventilasjonsanlegget.

*Badet er oppgradert med nye overflater etter byggeåret, hvor veggene ble kledd med baderomsplater.

Vurdering av avvik:

- Våtrommet må oppgraderes for å tåle normal bruk etter dagens krav.

En må forvente generell oppgradering av våtrommets tettesjikt/membran for at våtrommet skal tåle en normal bruk etter dagens krav (tett våtsone). En samlet TG3 for rommet er satt med bakgrunn i alder og manglende tetthet i våtsonen på rommet.

Konsekvens/tiltak

- Andre tiltak:

Totalrenovering anbefales hovedsakelig på grunn av alder. Badet kan fortsatt benyttes med forsiktig bruk, helst med dusjkabinett for å redusere risikoen for fuktskader. Dette vil imidlertid ikke erstatte et mangelfullt tettesjikt/membran eller eventuelle skader på rør.

Kostnadsestimat: 100 000 - 300 000



3. ETASJE > BAD

TG 1 Tilliggende konstruksjoner våtrom

Hulltaking er foretatt fra tilstøtende rom, uten å påvise unormale forhold i våtsone.

Tilstandsrapport



KJØKKEN

3. ETASJE > KJØKKEN

TG 2 Overflater og innredning

Kjøkkenet er originalt fra byggeåret og har en L-formet utforming med både over- og benkeskap i en mørkebrun, malt finish. Benkeplaten er utført i laminat med treimitasjon, mens veggflaten mellom benk og overskap er kledd med kjøkkenplater. Under overskapene er det montert belysning. Kjøkkenet er utstyrt med en frittstående hvit komfyr, et frittstående kjøl-/fryseskap samt en halvintegret oppvaskmaskin plassert under benken. Vasken er nedfelt og utført i rustfritt stål, med tilhørende blandebatteri. På motsatt side av rommet finnes en separat innredning med en toppplate i heltre.

*Komfyrvakt og Waterguard er ikke installert, da dette ikke var et krav på oppføringstidspunktet. For økt sikkerhet anbefales ettermontering.

Vurdering av avvik:

- Det er påvist at overflater har noe skader.

Konsekvens/tiltak

- Andre tiltak:

Kjøkkenet er av eldre dato, men fremstår som godt vedlikeholdt med tanke på alder. Oppgradering av innredningen vurderes etter behov og preferanser.

Kostnadsestimat: Ingen umiddelbar kostnad

3. ETASJE > KJØKKEN

TG 2 Avtrekk

Kjøkkenventilator har avtrekk via det mekaniske ventilasjonsanlegget.

Vurdering av avvik:

- Det er avvik:

Ventilator har høy alder. Ventilatoren har en defekt knapp i hastighet nr 3. Hastighet 1 og 2 fungerer men ikke nummer 3 (full hastighet)

Konsekvens/tiltak

- Tiltak:

Gitt ventilatorens alder, kan det forventes at utskifting vil være nødvendig innen en begrenset tidsperiode.

TEKNISKE INSTALLASJONER

TG 2 Vannledninger

Boligen har kobberrør for vannforsyning fra byggeåret, med stoppekran plassert under kjøkkenbenken.

Vurdering av avvik:

- Mer enn halvparten av forventet brukstid er passert på innvendige vannledninger.

Det er observert irring på kobberrørene, som oppstår som følge av korrosjon og fremtrer som et grønt belegg på overflaten.

Konsekvens/tiltak

- Det er ikke behov for utbedringstiltak siden anlegget fungerer i dag, men ut ifra alder kan skader plutselig oppstå på eldre anlegg.
- I forbindelse med oppgradering av våtrom vil det være naturlig med utskifting av rør.

Kobberrørene bør inspiseres og rengjøres ved irrdannelse, og beskyttes mot fukt og kjemikalier. Om korrosjonen er omfattende, kan utskifting være nødvendig for å unngå lekkasjer og dyre reparasjoner.

Tilstandsrapport



TG 2 Avløpsrør

Boligen har avløpsrør av plast fra byggeår. Avløpsledninger ikke synlig, annet en røropplegg for vask.

Vurdering av avvik:

- Mer enn halvparten av forventet brukstid er passert på innvendige avløpsledninger.

Konsekvens/tiltak

- Det er ikke behov for utbedringstiltak siden anlegget fungerer i dag, men ut ifra alder kan skader plutselig oppstå på eldre anlegg.
- I forbindelse med oppgradering av våtrom vil det være naturlig med utskiftning av rør.

Kostnadsestimat: Ingen umiddelbar kostnad

TG 1 Ventilasjon

Mekanisk ventilasjon hvor ventilasjonsaggregat er plassert over komfyr. Avtrekk fra kjøkken og bad, tilluft gjennom ventiler i i vinduer.

TG 1 Varmesentral

Leiligheten varmekilder består av elektrisk oppvarming via panelovner eller lignende.

TG 2 Varmtvannstank

En varmtvannsbereider på ca. 120 liter, av nyere dato men med ukjent alder, er plassert under kjøkkenbenken.

Vurdering av avvik:

- Det er ikke påvist tilfredsstillende avrenning eller annen kompenserende løsning fra varmtvannstank.

Konsekvens/tiltak

- Det bør etableres tilfredsstillende avrenning eller lekkasjesikring ved varmtvannstank.

TG 2 Elektrisk anlegg

Dette er en forenklet kontroll begrenset til de spørsmål og undersøkelser som forskrift til avhendingslova (tryggere bolighandel) § 2-18 inneholder. Dette kan ikke sammenlignes med en kontroll utført av offentlig myndighet (Det lokale eltilsyn) eller registrert elektrovirksomhet, og en bygningsakkyndig har verken kompetanse eller lov til å foreta en slik kontroll.

Tilstandsgraden er vurdert ut fra den forenklede og begrensede kontrollen som forskriften inneholder. El-anlegget kan ha feil og mangler som en slik forenklet undersøkelse ikke vil avdekke. Vær derfor oppmerksom på denne risikoen, og søk videre veiledning eller få en fullstendig kontroll utført av registrert elektrovirksomhet.

Sikringsskap med automatsikringer plassert i oppgang. Boligen har et skjult elektrisk anlegg.

- Hovedsikring 40 amp
- Kurser 7 kurser

*Dette er en forenklet kontroll begrenset til de spørsmål og undersøkelser som forskrift til avhendingslova (tryggere bolighandel) § 2-18 inneholder. Dette

Tilstandsrapport

kan ikke sammenlignes med en kontroll utført av offentlig myndighet (Det lokale eltilsyn) eller registrert elektrovirksomhet, og en bygningsakkyndig har verken kompetanse eller lov til å foreta en slik kontroll. Tilstandsgraden er vurdert ut fra den forenklete og begrensede kontrollen som forskriften inneholder. El-anlegget kan ha feil og mangler som en slik forenklet undersøkelse ikke vil avdekke. Vær derfor oppmerksom på denne risikoen, og søk videre veiledning eller få en fullstendig kontroll utført av registrert elektrovirksomhet.

1. Foreligger det eltilsynsrapport de siste 5 år, og det er ikke foretatt arbeid på anlegget etter denne, utenom retting av eventuelle avvik i eltilsynsrapport (dvs en el-tilsynsrapport uten avvik)?

Nei

Spørsmål til eier

2. Når ble det elektriske anlegget installert eller sist gang totalt rehabilitert (årstall)? Med totalt rehabilitert menes fullstendig utskiftet anlegg fra inntakssikring og videre.
2023 Sikringsskapet har fått ny innmat. Ifølge selger er det elektriske anlegget oppgradert i hele leiligheten, med unntak av badet og boden.
3. Er alle elektriske arbeider/anlegg i boligen utført av en registrert elektroinstallasjonsvirksomhet?
Ja
4. Er det elektriske anlegget utført eller er det foretatt tilleggsarbeider på det elektriske anlegget etter 1.1.1999?
Ja

Eksisterer det samsvarserklæring?

Nei

Det er utført tilleggsarbeider på det elektriske anlegget etter 1.1.1999, og det er kun fremlagt samsvarserklæring for deler av arbeidet. Manglende dokumentasjon for resterende deler gjør det vanskelig å bekrefte at hele anlegget er utført i henhold til gjeldende forskrifter (FEK/NEK 400). Dette kan medføre risiko for feil eller mangler i de udokumenterte delene av anlegget.

Indre Østfold Elektro har utført følgende arbeider i leiligheten: (Det er fremlagt samsvarserklæring på utført arbeid, datert 2025)

- Rehabilitering til jordet anlegg stue
- Bygget om skap til jordfeilautomater
- Montert downlights i stue
- Montert downlights i gang
- Opplegg til flere stikk soverom
- Opplegg til flere stikk kontor
- Trukket om tilførsler til soverom
- Lagt opp til spot på soverom
- Opplegg til LED-stripe på kjøkkenbenk
- Opplegg til stikk på kjøkkenbenk
- Opplegg til flere stikk kjøkken

***Det er godkjent og klargjort med strøm til varmepumpe på terrassen her.**

5. Foreligger det kontrollrapport fra offentlig myndighet – Det Lokale Eltilsyn (DLE) eller eventuelt andre tilsvarende kontrollinstanser med avvik som ikke er utbedret eller kontrollen er over 5 år?
Nei
6. Forekommer det ofte at sikringene løses ut?
Nei
7. Har det vært brann, branntilløp eller varmgang (for eksempel termiske skader på deksler, kontaktpunkter eller lignende) i boligens elektriske anlegg?
Nei

Generelt om anlegget

8. Er det tegn til at det har vært termiske skader (tegn på varmgang) på kabler, brytere, downlights, stikkontakter og elektrisk utstyr? Sjekk samtidig tilstanden på elektrisk tilkobling av varmtvannsbereider, jamfør eget punkt under varmtvannstank
Nei
9. Er der synlig defekter på kabler eller er disse ikke tilstrekkelig festet?
Nei

Inntak og sikringskap

10. Er det tegn på at kabelinnføringer og hull i inntak og sikringskap ikke er tette, så langt dette er mulig å sjekke uten å fjerne kapslinger?
Nei

Tilstandsrapport

11. Finnes det kursfortegnelse, og er den i samsvar med antall sikringer?

Ja

12. Foreta en helhetsvurdering av det elektriske anlegget, dets alder, allmenne tilstand og fare for liv og helse. Bør det elektriske anlegget ha en utvidet el-kontroll?

Ja TG2 er gitt i henhold til standardens krav grunnet manglende samsvarserklæring for elektroinstallasjoner utført etter 1999. Eier opplyser at det elektriske anlegget er fornyet i hele leiligheten, med unntak av badet og boden.

Det anbefales en el-kontroll utført av en kvalifisert elektriker for å verifisere tilstanden på det elektriske anlegget og sikre at hele installasjonen tilfredsstillende gjeldende forskriftskrav. Dersom det avdekkes eldre deler av anlegget som ikke er oppgradert, bør nødvendige tiltak vurderes for å sikre forskriftsmessig drift og redusere risiko for feil eller brannfare

Generell kommentar

Forskjellen mellom offentlig og privat el-kontroll:

Alle nettselskaper er pålagt å ha en tilsynsenhet som en del av det offentlige tilsynsapparatet for elsikkerhet. Det lokale eltilsyn (DLE) har ansvar for å utføre stikkprøvekontroller av elektriske anlegg og utstyr i både nye og eldre boliger, samt fritidsboliger. Med hjemmel i El-tilsynsloven og Forskrift om det lokale elektrisitetstilsyn opererer DLE på vegne av Direktoratet for samfunnssikkerhet og beredskap (DSB) og gjennomfører kontroll av private boliger minst én gang hvert 20. år.

For en mer omfattende el-kontroll anbefales det å benytte et elektroinstallasjonsfirma registrert i Elvirksomhetsregisteret. En slik kontroll bør utføres omtrent hvert femte år for å sikre at det elektriske anlegget er i forskriftsmessig stand. Elvirksomhetsregisteret, administrert av DSB, gir en oversikt over godkjente foretak som utfører arbeid på elektriske anlegg og reparasjoner av elektrisk utstyr.

TG 0 Branntekniske forhold

Dette er en forenklet kontroll begrenset til de spørsmål som fremkommer under. Tilstandsgraden er basert på retningslinjer til disse spørsmålene i bransjestandarden NS3600. Dette kan ikke sammenlignes med en fullstendig kontroll av branntekniske forhold av offentlig myndighet, eller en vurdering av boligens branntekniske forhold eller prosjektering fra en rådgiver med spesialkompetanse. En bygnings sakkyndig har verken kompetanse til å gi slik veiledning eller lov til å foreta en slik kontroll.

Tilstandsgraden er vurdert ut fra den forenklete og begrensede kontrollen. Det kan være feil og mangler om branntekniske forhold som en slik forenklet undersøkelse ikke vil avdekke. Vær derfor oppmerksom på denne risikoen, og søk videre veiledning eller rådgivning.

Boligen er utstyrt med brannslukningsutstyr og røykvarslere. Det er den nye eierens ansvar å kontrollere at boligen har tilfredsstillende brannslukningsutstyr og røykvarslere, samt å sikre at disse er i funksjonell stand.

1. Er det mangler for brannslukningsutstyr i boligen iht. forskriftskrav på søknadstidspunktet, men minst Byggeforskrift 1985?

Nei

2. Er det skader på brannslukningsutstyr eller er apparatet eldre enn 10 år?

Nei

3. Er det mangler på røykvarsler i boligen iht. forskriftskrav på søknadstidspunktet, men minst Byggeforskrift 1985?

Nei

4. Er det skader på røykvarslere?

Nei

Arealer, byggetegninger og brannceller

Standard gjeldende fra 01.01.2024

Arealmålinger og arealoppsett er basert på Norsk standard 3940:2023 Areal- og volum-beregninger av bygninger. Arealet gjelder for tidspunktet da boligen ble målt

Hva er måleverdig areal?

Arealet i rommet må ha minst 1,90 m fri høyde over gulvet og minst bredde på 0,60 m. Et loft med skråtak vil for eksempel bare få registrert målbart areal der høyden er minst 1,90 m og bredden minst 0,60 m. Rommet må ha en dør eller luke, og gangbart gulv.

Hva er bruksareal?

BRA = BRA-i + BRA-e + BRA-b

Bruksarealet for bygningen er bruttoarealet minus arealet som opptas av yttervegger.

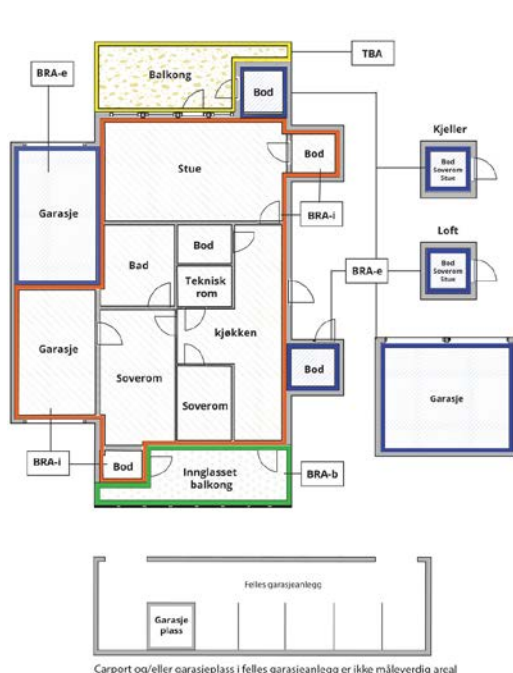

Carpport og/eller garasjeplass i felles garasjeanlegg er ikke måleverdig areal

Internt bruksareal (BRA-i)	Arealet innenfor boenheten(e)
Eksternt bruksareal (BRA-e)	Arealet av alle rom utenfor boenheten(e) og som tilhører denne, slik som for eksempel bod
Innglasset balkong mv (BRA-b)	Arealet av innglasset balkong, veranda eller altan når denne er tilknyttet boenheten(e)
Terrasse- og balkongareal (TBA)	Arealet av terrasser, åpne balkonger og åpen altan tilknyttet boenheten(e)
Gulvareal (GUA)	Er sum av BRA (bruksareal) og ALH (areal med lav takhøyde). Areal med lav takhøyde (ALH) er ikke måleverdig areal, som skyldes skråtak og lav himlingshøyde. GUA kan opplyses i markedsføring der det er aktuelt for den konkrete boligen og kun sammen med BRA-i, for eksempel der gulvflaten har en verdi og har funksjon ved møblering og bruk av rommene. Ikke innredet areal som kaldloft, måles og oppgis normalt ikke.

Arealet kan ikke alltid fastsettes nøyaktig

Areal kan være komplisert eller umulig å måle opp nøyaktig fordi det er vanskelig å fastslå tykkelsen på innervegger, skjevheter i og utforming av bygningskonstruksjoner som karnapp, buer og vinkler som ikke er rette, åpne rom over flere etasjer og så videre.

Eiendommens markedsverdi kan ikke baseres på en matematisk beregning basert på antall kvadratmeter opplyst i rapporten. Opplysninger om areal kan altså ikke alene benyttes for å beregne eiendommens verdi.

Den bygningsakkyndige kan avdekke eventuelle bruksendringer og avvik i branncelleinndeling

Den bygningsakkyndige ser på byggetegninger hvis de er tilgjengelige og dette er en del av oppdraget, og vurderer bruken av boligen opp mot tegningene. Hvis den bygningsakkyndige avdekker at en bolig ikke ser ut til å være delt opp i brannceller etter kravene i byggt teknisk forskrift på befaringstidspunktet, skal det opplyses om dette.

Reglene om bruksendring og brannceller kan være kompliserte. Søk videre faglige råd om rapporten ikke gir deg svar. Den bygningsakkyndige kan ikke vurdere og svare på alle spørsmål, og kan heller ikke vite om kommunen kan gi unntak for kravene som gjelder. [Vil du vite mer?](#)

Om brannceller

En branncelle er hele eller avgrensede deler av en bygning hvor en brann fritt kan utvikle seg uten at den kan spre seg til andre bygninger eller andre deler av bygningen i løpet av en fastsatt tid.

Om bruksendring

Bruksendring er å endre bruken av et rom fra en tillatt bruk til en annen. Dette kan kreve søknad og tillatelse, for eksempel hvis du endrer et rom fra bod til soverom eller arbeidsrom, eller hvis du endrer en bolig til to separate boliger.

Rom for varig opphold har krav til takhøyde, romstørrelse, rømningsvei og lysforhold som må være oppfylt. Du kan søke kommunen om unntak for kravene, men kan ikke regne med å få unntak for krav som går på helse og sikkerhet, for eksempel krav til rømningsvei.

Bruksendring som krever godkjenning, og som ikke er søkt bruksendret, er ulovlig. Kommunen kan etter plan- og bygningsloven kapittel 32 forfølge overtredelser. Kommunen kan pålegge deg å avslutte den ulovlige bruken, eventuelt å rette eller tilbakeføre rommet til godkjent bruk.

Arealer

Boligbygg med flere boenheter

Ny arealstandard

Etasje	Bruksareal BRA m ²			SUM	Terrasse- og balkongareal (TBA)
	Internt bruksareal (BRA-i)	Eksternt bruksareal (BRA-e)	Innglasset balkong (BRA-b)		
3.etasje	74	3		77	7
SUM	74	3			7
SUM BRA	77				

Romfordeling

Etasje	Internt bruksareal (BRA-i)	Eksternt bruksareal (BRA-e)	Innglasset balkong (BRA-b)
3.etasje	Entré, Gang, 2 Soverom, Bod, Bad, Kjøkken	Bod m/utvendig tilkomst	

Kommentar

Lovlighet

Byggetegninger

Det foreligger ikke tegninger

Kommentar: Takstmannen har ikke mottatt eller fått forelagt godkjente byggemeldte tegninger av boligen, og det er derfor ikke gjort en kontroll av dagens bruk opp mot godkjent løsning.

Eiendomsmegler eller ansvarlig firma innhenter kommunale dokumenter og sammenligner dagens bruk med byggemeldte tegninger dersom slike foreligger. Arealopplysninger basert på fysisk oppmåling etter ferdigstillelse kan avvike fra arealene oppgitt i byggetegningene.

Dersom byggemeldte tegninger ikke er tilgjengelige, vil bygningssakkyndig ikke kunne måle opp arealer i hulrom, sjakter eller andre skjulte konstruksjoner som ikke er tilgjengelige for oppmåling.

Brannceller

Er det påvist synlige tegn på avvik i branncelleinndeling ut ifra dagens byggeteknisk forskrift?

Ja Nei

Nyere håndverkstjenester

Er det ifølge eier utført håndverkstjenester på boligen siste 5 år?

Ja Nei

Kommentar: jamfør beskrivelse under tilbygg/modernisering.

Krav for rom til varig opphold

Er det påvist avvik i forhold til rømningsvei, dagslysflate eller takhøyde?

Ja Nei

Kommentar:

Total fordeling mellom P-ROM og S-ROM

Tabellen under viser fordelingen av P-ROM og S-ROM etter veiledningen til NS 3940: 2012. Dette er til informasjon og til sammenligning. Tallene er omtrentlige, kan avvike fra faktiske målinger og er ikke juridisk bindende

	P-ROM(m2)	S-ROM(m2)
Boligbygg med flere boenheter	71	3

Befarings - og eiendomsopplysninger

Befaring

Dato	Til stede	Rolle
10.3.2025	Christian Amundsen	Takstingeniør

Matrikkeldata

Kommune	gnr.	bnr.	fnr.	snr.	Areal	Kilde	Eieforhold
3118 INDRE ØSTFOLD	159	224		0	18497.2 m ²	BEREGNET AREAL (Ambita)	Eiet

Adresse

Hæraveien 6

Hjemmelshaver

Hæra Borettslag

Andelsobjekt

Boligselskap	Org.nr.	Leil. nr.	Forretningsfører	Eier av adkomstdokumenter
/HÆRA BORETTSLAG	946108731			Clements Magnus Noel

Innskudd, pålydende mm

Andelsnummer

54

Eiendomsopplysninger

Beliggenhet

Hæraveien 6 ligger i Mysen, en småby i Indre Østfold som kombinerer urbane fasiliteter med nærhet til naturen. Området er kjent for sitt trygge og etablerte bomiljø, og har kort vei til både sentrum og flotte friluftsområder. Boligen har enkel tilgang til dagligvarebutikker, spisesteder, skoler og barnehager, noe som gjør området attraktivt for både familier og eldre. Mysen sentrum tilbyr et variert utvalg av butikker, kulturtilbud og servicetilbud, samtidig som det har en rolig og trivelig atmosfære. For den som liker friluftsliv, finnes det flere turområder og rekreasjonsmuligheter i nærheten, blant annet vakre stier og skogsområder som inviterer til både turgåing, sykling og naturopplevelser. Området har også gode kollektivforbindelser, med enkel tilgang til buss og tog som gir gode pendlermuligheter til blant annet Oslo.

Adkomstvei

Eiendommen har adkomst via offentlig vei eller gate.

Tilknytning vann

Eiendommen er tilknyttet offentlig vannforsyning via private stikkledninger.

Tilknytning avløp

Eiendommen er tilknyttet offentlig avløpsnett via private stikkledninger.

Regulering

Eiendommen ligger i et område regulert til boligbebyggelse.

Om tomten

Tomten er en velstelt og oversiktlig med gode solforhold. Den er hovedsakelig opparbeidet med plen, beplantning og gruslagte/ asfalterte gang- og oppstillingsarealer. Eiendommen har en romslig oppkjørsel med plass til parkering, noe som gir praktiske parkeringsmuligheter for både beboere og gjester. Uteområdet gir gode muligheter for både rekreasjon og sosiale aktiviteter, og det er tilrettelagt for utemøbler og eventuelle lekeområder. Tomten er skjermet fra trafikk og har en god kombinasjon av åpenhet og privatliv, med naturlig avgrensning i form av hekk, gjerde eller terreng. Omkringliggende bebyggelse består av en blanding av eneboliger og flermannsboliger, noe som gir et trivelig og etablert bomiljø. Eiendommen har nærhet til turområder, samtidig som den har kort vei til nødvendige fasiliteter i Mysen sentrum.

Tinglyste/andre forhold

I forbindelse med takstoppdraget er det ikke foretatt gjennomsyn av kommunalt bygningsarkiv. Heftelsesanmerkninger er ikke vurdert med mindre dette er angitt. Panteattest er ikke innhentet for eiendommen. Det er ikke rekvirert grunnbokutskrift, evt. oppdelingsbegjæring og eventuelle heftelsesanmerkninger er derfor ikke vurdert.

Kilder og vedlegg

Dokumenter

Beskrivelse	Dato	Kommentar	Status	Sider	Vedlagt
Egenerklæring	10.03.2025		Gjennomgått		Nei
Ordrebekreftelse			Fremvist		Nei
Meglerpakke/kommunali nfo			Ikke vist		Nei
Ferdigattest			Ikke vist		Nei
Byggemeldte tegninger			Ikke vist		Nei

Revisjoner

Versjon	Dato	Kommentar
1	12.03.2025	
2	12.03.2025	

Tilstandsrapportens avgrensninger

STRUKTUR•REFERANSENIVÅ•TILSTANDSGRADER

- Rapporten er basert på innholdskrav i Forskrift til avhendingslova (tryggere bolighandel). Formålet er å gi en tilstandsanalyse til bruk for den som bestiller og/eller i et salg til forbruker, og ikke for andre tredjeparter. Rapportens struktur, metode og begrepsbruk følger i hovedsak Norsk Standard NS 3600:2018 (Teknisk tilstandsanalyse ved omsetning av bolig), samt Takstbransjens retningslinjer for arealmåling når det gjelder fordeling mellom P-areal og S-areal.
- Tilbakeholdt eller uriktig informasjon som har betydning for vurderingen, er ikke bygningssakkyndiges ansvar. Rapporten beskriver avvik, altså en tilstand som er dårligere enn referansenivået. Rapporten framhever normalt ikke positive sider ved boligen ut over det som fremgår av tilstandsgradene.
- Tilstanden angis i rapporten og gir uttrykk for en gitt forventet tilstand blant annet vurdert ut fra alder og normal bruk slik:

i) **Tilstandsgrad 0, TG0:** Ingen avvik eller skader. I tillegg må bygningsdelen være tilnærmet ny, mindre enn 5 år, og det foreligger dokumentasjon på faglig god utførelse.

ii) **Tilstandsgrad 1, TG1:** Mindre avvik. Normal slitasje. Strakstiltak ikke nødvendig. TG1 kan gis når bygningsdelen er tilnærmet ny og det ikke foreligger dokumentasjon på faglig god utførelse.

iii) **Tilstandsgrad 2, TG2:** Vesentlige avvik, og mindre avvik som etter NS 3600 gir TG 2, men som ikke nødvendigvis krever umiddelbare tiltak. I denne rapporten kan TG2 i Rapportsammendrag være inndelt i TG2 som krever tiltak og de som ikke krever umiddelbare tiltak. Konstruksjonen har normalt enten feil utførelse, en skade eller symptomer på skade, sterk slitasje eller nedsatt funksjon. Vedlikehold eller tiltak trengs i nær fremtid, det er grunn til å varsle fare for skader på grunn av alder eller overvåke spesielt på grunn av fare for større skade eller følgeskade. For skjulte konstruksjoner vil alder i seg selv være et symptom som kan gi TG2. For synlige konstruksjoner kan alder sammen med andre symptomer og momenter gi TG2. Avvik under TG2 kan gis sjablongmessig anslag.

iv) **Tilstandsgrad 3, TG3:** Store eller alvorlige avvik. Kraftige symptomer på forhold som man må regne med trenger utbedring straks eller innen kort tid. Påvist funksjonssvikt eller sammenbrudd. Avvik under TG3 skal gis sjablongmessig anslag.

v) **Tilstandsgrad TGiu:** Ikke undersøkt/ikke tilgjengelig for undersøkelse.

- Ved TG0 og TG1 gis det normalt ingen begrunnelse for valg av tilstandsgrad, fordi bygningen eller bygningsdelen da bare har normal slitasje. For anbefalte tiltak ved TG2 og TG3 må bruker av rapporten vurdere om tiltakene er nødvendige og lønnsomme. Hva det vil koste å utbedre rom eller bygningsdeler er et sjablongmessig anslag basert på registrert avvik og angitte tiltak i rapporten. Anslaget er gitt på generelt grunnlag og basert på erfaringstall i seks intervaller, og kan ikke forveksles med en konkret vurdering og tilbud fra en entreprenør eller håndverker. Det må eventuelt innhentes tilbud for en nærmere undersøkelse, og konkret og nøyaktig vurdering av utbedringskostnad. Kostnader til ikke oppdagede avvik/utbedringer/feil kan forekomme. Utbedringskostnad avhenger av personlige preferanser og markedspris på materialer og tjenesteyter.

PRESISERINGER

- Avvik vurderes ut fra tekniske forskrifter på godkjenningstidspunktet for bygget. Noen bygningsdeler vurderes etter gjeldende teknisk forskrift på befaringsstidspunktet. Dette gjelder blant annet:

i) Bad, vaskerom (våtrom)

ii) Forhold rundt brann, rømming, sikkerhet, for eksempel rekkverkshøyder/åpninger, ulovlige bruksendringer, brannceller mv.

- For skjulte konstruksjoner slik som vann og avløp uten dokumentasjon, er kvalitet og alder vurdert.

- Fastmonterte installasjoner, for eksempel innfelt belysning (downlights), demonteres ikke for å sjekke dampsperrer bak. Dette av hensyn til bygningssakkyndiges kompetanse og risikoen for skade.

- Kontroll av fukt i konstruksjonen ved hulltaking i bad og vaskerom (våtrom), rom under terreng (kjelleretasje, underetasje og sokkeletasje) eller andre bygningsdeler skjer etter eiers aksept. Hulltaking av våtrom og rom under terreng kan unntaksvis unnlates, se Forskrift til Avhendingsloven.

- Kontroll av romfunksjoner for P-ROM utføres kun når det ikke foreligger godkjente og byggemeldte tegninger, eller når tegninger ikke stemmer med dagens bruk.

- Bygningssakkyndig gir en forenklet vurdering av branntekniske forhold og elektriske installasjoner i boligen dersom det er mer enn fem år siden sist boligen hadde el-tilsyn. Bygningssakkyndig kan anbefale å konsultere offentlige myndigheter eller kvalifisert elektrofaglig fagperson ved behov for grundigere undersøkelser.

TILLEGGSUNDERSØKELSER

Etter avtale kan tilstandsanalysen utvides til også å omfatte tilleggsundersøkelser utover minimumskravet i forskriften.

BEFARINGEN

Rapporten gir en vurdering av byggverk og bygningsdeler som bygningssakkyndig har observert, og som fremkommer av Forskrift til avhendingsloven. Rapporten er likevel ingen garanti for at det ikke kan finnes skjulte feil, skader og mangler. NS 3600:2018 (Teknisk tilstandsanalyse ved omsetning av bolig) har undersøkelsesnivå fra 1 til 3, der undersøkelsesnivå 1 er det laveste og baseres på visuell observasjon. Rapporten baseres på undersøkelsesnivå 1 med få unntak (våtrom og rom under terreng). I praksis betyr dette at gjennomføringen av befaringen begrenses som følger:

- Det utføres kun visuelle observasjoner på tilgjengelige flater uten fysiske inngrep (f.eks. riving).
- Flater som er skjult av snø eller på annen måte ikke er tilgjengelig eller skjult, blir ikke kontrollert. Det foretas ikke funksjonsprøving av bygningsdeler, som isolasjon, piper, ventilasjon, el. anlegg, osv.
- Det gis ingen vurdering av boligens tilbehør, hvite- og brunevarer og annet inventar. Dette gjelder også integrert tilbehør.
- Inspisering av yttertak er basert på det som er synlig, normalt på innsiden fra loftet og utvendig fra stige/bakkenivå. Befaring av tak må være sikkerhetsmessig forsvarlig for å kunne gjennomføres.
- Stikkprøvetakninger er utvalgt tilfeldig og kan innebære kontroll under overflaten med spiss redskap eller lignende.

UTTRYKK OG DEFINISJONER

Tilstandsrapportens avgrensninger

- Tilstand: Byggverkets eller bygningsdelens tekniske, funksjonelle eller estetiske status på et gitt tidspunkt.
- Symptom: Observerbart forhold som gir indikasjon på hvilken tilstand et byggverk eller en bygningsdel befinner seg i. Benyttes ved beskrivelse av avvik.
- Skadegjørere: Zoologiske eller biologiske skadegjørere, i hovedsak råte, sopp og skadedyr.
- Fuktsøk: Overflatesøk med egnet søkeutstyr (fuktindikator) eller visuelle observasjoner.
- Fuktmåling: Måling av fuktinnhold i materiale eller i bakenforliggende konstruksjon ved bruk av egnet måleutstyr (blant annet hammerelektrode og pigger).
- Utvidet fuktsøk (hulltaking): Boring av hull for inspeksjon og fuktmåling i risikoutsatte konstruksjoner, primært i tilstøtende vegger til bad, utforede kjellervegger og eventuelt i oppforede kjellergulv.
- Normal slitasjegrad: Forventet nedsliting av materiale i overflaten som er basert på enkle visuelle observasjoner. Kan vurderes sammen med bygningsdelens alder.
- Forventet gjenværende brukstid: Anslått tid et byggverk eller en del av et byggverk fortsatt vil være tjenlig for sitt formål (NS3600, Termer og definisjoner punkt 3.9)

AREALBEREGNING FOR BOENHETER

- Areal fastsettes etter Forskrift til avhendingsloven og Norsk Standard 3940 Areal- og volum-beregninger av bygninger fra 2023.
- Areal oppgis i hele kvadratmeter i rapporten, og gjelder for det tidspunkt oppmålingen fant sted.
- Bruksareal (BRA) er det måleverdige arealet som er innenfor omsluttete vegger målt i gulv høyde (bruttoareal minus arealet som opptas av yttervegger). I tillegg til gulv høyde gjelder regler om fri bredde for at arealet skal være måleverdig, med betydning for BRA av for eksempel loft med skråtak. BRA består av internt bruksareal (BRA-i), eksternt bruksareal (BRA-e) og innglasset balkong mv (BRA-b). Terrasse- og balkongareal (TBA) opplyses der tilstandsrapporten skal benyttes i boligomsetningen og der det er aktuelt. I tillegg kan gulvareal (GUA) og areal med lav takhøyde (ALH) opplyses sammen med BRA der det er aktuelt og en del av oppdraget. Rom skal ha atkomst og gangbart gulv for å kunne regnes som BRA/måleverdig areal.
- Arealet måles og oppgis dersom arealet oppfyller krav til måleverdighet, slik som at arealet må ha minst en bredde på 0,6m og minst en høyde på 1,9 m osv. Et rom kan være i strid med teknisk forskrift og mangle godkjenning hos kommunen for den aktuelle bruken, uten at dette får betydning for om arealet måles og oppgis i tilstandsrapporten. Når arealet måles tas det ikke hensyn til om arealet er lovlig oppført eller om bruken er lovlig, bruksendringer, lysforhold eller andre sikkerhetsmangler.
- Eiendommens markedsverdi kan ikke baseres på en rent matematisk beregning i forhold til antall kvadratmeter opplyst i rapporten. Opplysninger om areal kan altså ikke alene benyttes for beregning av eiendommens verdi.
- Rom som ligger utenfor boenheden, men som eier har påvist og/eller opplyst at tilhører boenheden, er oppmålt og inkludert i BRA-e. Det er

ikke fremvist dokumentasjon på at rommet tilhører boenheden, med mindre dette er angitt særskilt. Rom utenfor boenheden kan omdisponeres av borettslaget/sameiet og dette kan påvirke boligens BRA. Vær oppmerksom på at NS 3940:2023 og eierseksjonsloven har ulik definisjon av fellesareal. Ved arealmåling gjelder NS 3940:2023 som definerer fellesareal slik: "Delen av bygning som brukes av to eller flere bruksenheter eller til bygningens forvaltning, drift eller vedlikehold.

- I en overgangperiode skal rapporter som benyttes i boligomsetningen eller dersom det er en del av oppdraget også opplyse om fordelingen mellom P-ROM og S-ROM med utgangspunkt i definisjonene som fremkommer av veiledningen til Norsk Standard 3940 Areal- og volum-beregninger av bygninger fra 2012. Fordelingen mellom P-ROM og S-ROM er basert på veiledningen og bygningssakkyndiges eget skjønn. P-ROM er måleverdige rom som benyttes til kort eller langt opphold. S-ROM er måleverdige rom som benyttes til lagring, og tekniske rom. Bruken av et rom på befaringstidspunktet har betydning for om rommet defineres som P-ROM eller S-ROM. Dette betyr at rommet både kan være i strid med teknisk forskrift og mangle godkjenning i kommunen for den aktuelle bruken, uten at dette vil få betydning for valg av arealkategori.
- Se øvrig informasjon om areal i rapporten, Norsk Standard 3940 (2012 og 2023) og veiledningen til disse.

PERSONVERN

iVerdi AS, bygningssakkyndig og takstforetaket behandler personopplysninger som bygningssakkyndig trenger for å kunne utarbeide rapporten. Personvernerklæring med informasjon om bruk av personopplysninger og dine rettigheter finner du her [Personvernerklæring - iVerdi](#)

DELING AV PERSONOPPLYSNINGER FOR TRYGGERE BOLIGHANDEL OG MULIG RESERVASJON

Norsk takst og deres samarbeidspartnere benytter personopplysninger fra rapporten for analyse- og statistikkformål, samt utvikling og drift av produkter og tjenester for takstbransjen og andre aktører i boligomsetningen. Les mer om dette og hvordan du kan reservere deg på <https://www.norsktakst.no/norsk/om-norsk-takst/personvernerklaering/reservasjon/>

Vendu lager en boliganalyse basert på opplysninger fra rapporten. Les mer om dette og hvordan du kan reservere deg her: <https://samtykke.vendu.no/QK1774>

KLAGEORDNING FOR FORBRUKERE

Er du som forbruker misfornøyd med bygningssakkyndiges arbeid eller opptreden ved taksering av bolig eller fritidshus, se www.takstklagemnd.no for mer informasjon

EGENERKLÆRINGSSKJEMA

Til orientering vil dette skjema være en del av salgsoppgaven

Meglerfirma	Acta Mysen og Rakkestad AS	Oppdragsnr.	
Adresse	Hørvann 6		
Postnr.	1850	Sted	Mysen
Er det dødsbo?	<input checked="" type="checkbox"/> Nei <input type="checkbox"/> Ja		
Salg ved fullmakt?	<input checked="" type="checkbox"/> Nei <input type="checkbox"/> Ja		
Har du kjennskap til eiendommen?	<input type="checkbox"/> Nei <input checked="" type="checkbox"/> Ja		
Dersom eiendommen selges ved fullmakt, navn på fullmektig			
Når kjøpte du boligen?	2022	Hvor lenge har du bodd i boligen?	2-5 Mnd
Har du bodd boligen siste 12 mnd?	<input type="checkbox"/> Nei <input checked="" type="checkbox"/> Ja		
I hvilket forsikringselskap har du tegnet villa/husforsikring?		Polise/avtalenr.	
Selger 1 Fornavn	Magnus Noel	Etternavn	Clements
Selger 2 Fornavn		Etternavn	

SPØRSMÅL FOR ALLE TYPER EIENDOMMER (spørsmål som besvares med «Ja», skal beskrives nærmere i «Beskrivelse»)

- Kjenner du til om det er/har vært feil tilknyttet våtrommene, f.eks. sprekker, lekkasje, råte, lukt eller soppskader?
 Nei Ja Beskrivelse
- Kjenner du til om det er utført arbeid på bad/våtrom? Hvis nei, gå til punkt 3.
 Nei Ja Beskrivelse AV FØLJE EIER
- 2.1 Redegjør for årstallet og hva som ble gjort:
Beskrivelse Ikke oppgitt av siste eier
- 2.2 Ble tettesjikt/membran/sluk oppgradert/fornyet?
 Nei Ja Beskrivelse Ikke oppgitt.
- 2.3 Hvem er arbeidet utført av? Eventuelt firmanavn og navn på håndverker opplyses.
Beskrivelse Ikke oppgitt
- 2.4 Er arbeidet, eller deler av arbeidet, utført av ufaglært eller ved egeninnsats/dugnad?
 Nei Ja Beskrivelse
- 2.5 Er forholdet byggemeldt? Nei Ja
3. Kjenner du til om det er/har vært tilbakeslag av avløpsvann i sluk eller lignende?
 Nei Ja Beskrivelse
4. Kjenner du til om det er feil ved/utført arbeid/eller vært kontroll på vann/avløp? Hvis nei, gå videre til punkt 5.
 Nei Ja Beskrivelse

Initialer selger:

Initialer kjøper (ved oppgjørsoppgjør):

1

- 4.1 Er arbeidet utført av ufaglært eller ved egeninnsats/dugnad?
 Nei Ja Beskrivelse
- 4.2 Hvem er arbeidet utført av? Eventuelt firmanavn og navn på håndverker opplyses.
 Beskrivelse
5. Kjenner du til om det er/har vært problemer med drenering, fuktinnslag, øvrig fukt eller fuktmerker i underetasjen/kjellere?
 Nei Ja Beskrivelse
6. Kjenner du til om det er/har vært problemer med ildsted/skorstein/pipe, f.eks. dårlig trekk, sprekker, pålegg, fyringsforbud eller lignende?
 Nei Ja Beskrivelse
7. Kjenner du til om det er/har vært f.eks. sprekker i mur, skjeve gulv eller lignende?
 Nei Ja Beskrivelse
8. Kjenner du til om det er/har vært sopp/råteskader/insekter eller skadedyr i boligen som: rotter, mus, maur eller lignende?
 Nei Ja Beskrivelse
9. Kjenner du til om det er/har vært skjeggkre i boligen?
 Nei Ja
10. Kjenner du til om det er/har vært utettheter i terrasse/garasje/tak/fasade?
 Nei Ja Beskrivelse
- 10.1 Har det vært utført arbeid på takteking/takrenner/beslag? Hvis ja; beskriv hvilke tiltak som er utført.
 Nei Ja Beskrivelse
- 10.2 Hvem er arbeidet utført av? Eventuelt firmanavn og navn på håndverker opplyses.
 Beskrivelse
11. Kjenner du til om det er/har vært utført arbeider på el-anlegget eller andre installasjoner (f.eks. oljetank, sentralfyr, ventilasjon)?
 Hvis nei, gå videre til punkt 12.
 Nei Ja Beskrivelse
- 11.1 Hvem er arbeidet utført av? Eventuelt firmanavn og navn på håndverker opplyses.
 Beskrivelse
- 11.2 Foreligger det samsvarserklæring (i henhold til forskrift om elektriske lavspenningsanlegg)?
 Nei Ja Beskrivelse
12. Kjenner du til om det er utført kontroll av el-anlegget og/eller andre installasjoner (f.eks. oljetank, sentralfyr, ventilasjon, varmepumpe)?
 Nei Ja Beskrivelse
13. Kjenner du til om ufaglærte har utført arbeider som normalt bør utføres av faglærte personer, utover det som er nevnt tidligere (f.eks. på drenering, murerarbeid, tømmerarbeid etc)?
 Nei Ja Beskrivelse
14. Har du ladeanlegg/ladeboks for elbil i dag?
 Nei Ja Kommentar
15. Kjenner du til forslag eller vedtatte reguleringsplaner, andre planer, nabovarsel eller offentlige vedtak som kan medføre endringer i bruken av eiendommen eller av eiendommens omgivelser?
 Nei Ja Beskrivelse

16. Kjenner du til om det foreligger påbud/heftelser/krav/manglende tillatelser vedrørende eiendommen?
 Nei Ja Beskrivelse
17. Er det nedgravd oljetank på eiendommen?
 Nei Ja Beskrivelse
- 17.1 Hvis ja, har kommunen gitt dispensasjon til at den nedgravde oljetanken kan bli liggende, for eksempel ved at den nedgravde oljetanken tømmes, saneres eller fylles igjen med masser?
 Nei Ja Kommentar
18. Selges eiendommen med utleiedel, leilighet eller hybel e.l.? Hvis nei, gå videre til punkt 18.2.
 Nei Ja Beskrivelse
- 18.1 Hvis ja, er ovenfor nevnte godkjent for utleie hos bygningsmyndighetene?
 Nei Ja Beskrivelse
- 18.2 Er det foretatt radonmåling? Hvis ja, hva er radonverdien?
 Nei Ja Beskrivelse Siste målte radonverdi
19. Kjenner du til om det er innredet/bruksendret/bygget ut kjeller eller loft eller andre deler av boligen? Hvis nei, gå videre til punkt 20.
 Nei Ja Beskrivelse
- 19.1 Er innredningen/utbyggingen godkjent hos bygningsmyndighetene?
 Nei Ja Beskrivelse
20. Kjenner du til manglende brukstillatelse eller ferdigattest?
 Nei Ja Beskrivelse
21. Kjenner du til om det foreligger skaderapporter/tilstandsvurderinger eller utførte målinger?
 Nei Ja Beskrivelse
22. Er det andre forhold av betydning ved eiendommen som kan være relevant for kjøper å vite om (f.eks. rasfare, tinglyste forhold eller private avtaler)? Hvis ja, redegjør:
 Nei Ja Beskrivelse

SPØRSMÅL FOR BOLIG I SAMEIE/BORETTSLAG/BOLIGAKSJESELSKAP:

23. Kjenner du til om sameiet/laget/selskapet er involvert i tvister av noe slag?
 Nei Ja Beskrivelse
24. Kjenner du til vedtak/forslag til vedtak om forhold vedr. eiendommen som kan medføre økte felleskostnader/økt fellesgjeld?
 Nei Ja Beskrivelse
25. Kjenner du til om det er/har vært sopp/råteskader/insekter/skadedyr i sameiet/laget/selskapet (fellesareal eller i andre boliger) som: rotter, mus, maur eller lignende?
 Nei Ja Beskrivelse
26. Kjenner du til om det er/har vært skjeggkre i sameiet/laget/selskapet (fellesareal eller i andre boliger)?
 Nei Ja Beskrivelse

TILLEGGSKOMMENTAR (Er det behov for plass til flere kommentarer, skal disse skrives på eget ark)

Jeg bekrefter at opplysningene er gitt etter beste skjønn. Jeg er kjent med at dersom jeg har gitt ufullstendige, uriktige eller misvisende opplysninger om eiendommen, vil selskapet kunne søke hel eller delvis regress for sine utbetalinger eller redusere sitt ansvar helt eller delvis, jfr. vilkår for boligselgerforsikring punkt 7.1 og forsikringsavtaleloven kapittel 4.

Jeg er orientert om mitt mulige ansvar som selger etter avhendingsloven, eventuelt etter kjøpsloven (aksjeboliger), og om forsikringsgiver sitt boligselgerforsikringstilbud. Jeg er klar over at avtale om forsikring er bindende. Jeg er også klar over at premietilbudet først kan påberopes når boligen er solgt (budaksept). Premietilbudet som er gitt av megler er bindende for forsikringsgiver i 6 – seks – måneder fra oppdragsinngåelse med megler. Etter dette vil premien og forsikringsvilkårene kunne justeres. Når premietilbudet ikke lenger er bindende for forsikringsselskapet må egenerklæringskjemaet signeres på nytt og eventuelle endringer påføres. Det vil da være forsikringspremien og forsikringsvilkårene på ny signeringsdato som legges til grunn.

Initialer selger:

Initialer kjøper (ved oppgjørsoppdrag):

3

Det kan ikke tegnes boligselgerforsikring ved salg av boligeiendom i følgende tilfeller:

- mellom ektefeller eller slektninger i rett oppstigende eller nedstigende linje, søsken, eller
- mellom personer som bor eller har bodd på boligeiendommen og/eller
- når salget skjer som ledd i sikredes næringsvirksomhet/er en næringsseiendom
- etter at boligeiendommen er lagt ut for salg
- ved salg av helårs- og fritidsbolig må det foreligge en tilstandsrapport som er i henhold til Forskrift til avhendingslova (tryggere bolighandel)

Forsikringsselskapet kan ved skriftlig samtykke akseptere tegning av forsikring også i ovennevnte tilfeller.

Dersom selskapet ikke har gitt skriftlig samtykke, kan erstatningen bortfalle.

Ved oppgjørsoppdrag trer forsikringen i kraft når kontrakten er signert av begge parter, begrenset til siste 12 måneder før overtakelse.

For øvrig oppfordrer selger potensielle kjøpere til å undersøke eiendommen grundig, jfr. avhendingslovens § 3-10 og kjøpslovens § 20 (aksjeboliger).

Jeg ønsker å tegne boligselgerforsikring, og bekrefter å ha mottatt og lest forsikringsvilkårene og informasjonsbrosjyre til selger i forbindelse med tegning av boligselgerforsikring. Forsikringen trer i kraft på det tidspunkt det foreligger en budaksept mellom partene, begrenset til tolv måneder før overtakelse. Ved oppgjørsoppdrag trer forsikringen i kraft når kontrakten er signert av begge parter, begrenset til siste 12 måneder før overtakelse. Jeg bekrefter med dette at eiendommen ikke er en næringsseiendom, at den ikke selges som ledd i næringsvirksomhet eller mellom ektefeller eller slektninger i rett oppstigende eller nedstigende linje, søsken, eller mellom personer som bor eller har bodd på boligeiendommen.

Gyldig forsikring forutsetter at det for helårs- og fritidsbolig foreligger tilstandsrapport som er i henhold til Forskrift til avhendingslova (tryggere bolighandel). Forsikringen er ugyldig dersom den tegnes i strid med forsikringsvilkårene. Jeg er innforstått med at eiendomsmegleren ikke har fullmakt til å gjøre unntak fra ovennevnte begrensninger. Jeg er oppmerksom på at 8% av total forsikringskostnader honorar til Söderberg & Partners.

Jeg ønsker ikke å tegne boligselgerforsikring, men megler har tilbudt meg å tegne slik forsikring.

Jeg kan ikke tegne boligselgerforsikring ihht. vilkår.

Dato	10/2-25	Sted	Åsnes
------	---------	------	-------

Signatur selger 1:

Magnus W Clements

Signatur selger 2:



BORI BBL
Tlf: 63890200, firmapost@bori.no,
Bankgiro: 6201.05.68418, Orgnr. 989987011MVA
bori.no Pb 323, 2001 Lillestrøm

Generert 12.03.25
Vår ref.: 713 / 54
Meglerns ref.: ikke
opplyst

Boligopplysninger

Andel	54	Bolignr	H0304
Boligselskap	713 Hæra Borettslag	Etasje	3.etg
Adresse	HÆRAVEIEN 6, 1850 MYSEN	Oppr.ant.rom	3
Eier(e)	Magnus Noel Clements	Bygningstype	Lavblokk

Boligselskapet er tilknyttet BORI BBL og alle eiere må være medlem av BORI BBL

Fellesutgifter og restanse

Månedlig fakturering. Selskapet er medlem av sikringsordningen. Restanse pr 12.03.25: kr 5 726,00 (med forbehold om feil)

Fakturalinje	2025-03	2025-04	2025-05	2025-06	2025-07	2025-08
Innkrevde felleskostnader	3 792	3 792	3 792	3 792	3 792	3 792
Stipulerte avdrag	1 094	1 094	1 094	1 094	1 094	1 094
Stipulerte Renter	840	840	840	840	840	840
Total	5 726	5 726	5 726	5 726	5 726	5 726

Andel fellesgjeld for Andel

Bank	Term	Tot Restgjeld	Andel saldo	Løpetid
BOLIGBANKEN ASA 6,15% Annuitetslån, Info pr 28.02.25	12	8 179 962	167 652	06.09.24 - 31.10.34

Selskapets totale gjeld

Bank	Term	Restgjeld	Løpetid
BOLIGBANKEN ASA - 6,15% Annuitetslån, Info pr 28.02.25	12	8 179 962	06.09.24 - 31.10.34

Selskap og eiendom

Selskap 713 Hæra Borettslag (orgnr. 946108731)

Antall enheter 57

Styrets e-post herabrl@borimail.no

Styreleder Magnus Noel Clements (95806612)

Forsikring Gjensidige Forsikring ASA (Polise 85001610)

Festet tomt Nei

Gnr/Bnr 159/224
Dyrehold Se vedtekter og eventuelle husordensregler. Kontakt styret for mer informasjon.
Forkjøpsrett 1 - Intern forkjøpsrett (Forkjøpsrett i samme borettslag/sameie)
2 - BORI Forkjøpsrett (Forkjøpsrett med ansiennitet som medlem i BORI.)

Skattemelding 2024

Gjeld	kr 169 856,00	Andre inntekter	kr 479,00
Formue	kr 122 296,00	Utgifter	kr 5 964,00

Merknader

VEDTEKTER

for HÆRA BORETTSLAG, org nr. 946108731

tilknyttet

BORI BBL

vedtatt på konstituerende generalforsamling den 26.01.1988, sist endret den 11.05.2020.

1. Innledende bestemmelser

1-1 Formål

HÆRA BORETTSLAG er et samvirkeforetak som har til formål å gi andelseierne bruksrett til egen bolig i lagets eiendom (boret) og å drive virksomhet som står i sammenheng med denne.

1-2 Forretningskontor, forretningsførsel og tilknytningsforhold

(1) Borettslaget ligger i Indre Østfold kommune og har forretningskontor i Indre Østfold kommune.

(2) Borettslaget er tilknyttet BORI BBL som er forretningsfører.

2. Andeler og andelseiere

2-1 Andeler og andelseiere

(1) Andelene skal være på kroner 100.

(2) Bare andelseiere i boligbyggelaget og bare fysiske personer (enkeltpersoner) kan være andelseiere i borettslaget. Ingen fysiske personer kan eie mer enn en andel.

(3) Uansett kan staten, en fylkeskommune eller en kommune til sammen eie inntil ti prosent av andelene i borettslaget i samsvar med borettslagslovens § 4-2 (1). Det samme gjelder selskap som har til formål å skaffe boliger og som blir ledet og kontrollert av stat, fylkeskommune eller kommune, stiftelse som har til formål å skaffe boliger og som er opprettet av staten, en fylkeskommune eller kommune og selskap, stiftelse eller andre som har inngått samarbeidsavtale med stat, fylkeskommune eller kommune om å skaffe boliger til vanskeligstilte.

(4) I tillegg kan UBO Boligstiftelse i Eidsberg eie 8 andeler som utleies på fremleie. Eidsberg kommune kan eie inntil 6 andeler som disponeres helsevern for psykisk utviklingshemmede. Eidsberg kommune kan også eie inntil 3 andeler for funksjonshemmede. All framleie skal godkjennes av borettslaget. Styret kan nekte godkjenning dersom det er saklig grunn til det.

(5) Andelseierne skal få utlevert et eksemplar av borettslagets vedtekter.

2-2 Sameie i andel

(1) Bare personer som bor eller skal bo i boligen kan bli sameier i andel.

(2) Dersom flere eier en andel sammen, skal det regnes som bruksoverlating hvis en eller flere av sameierne ikke bor i boligen, jf. vedtektenes punkt 4-2.

2-3 Overføring av andel og godkjenning av ny andelseier

(1) En andelseier har rett til å overdra sin andel, men erververen må godkjennes av borettslaget for at ervervet skal bli gyldig overfor borettslaget.

(2) Borettslaget kan nekte godkjenning når det er saklig grunn til det og skal nekte godkjenning dersom ervervet vil være i strid med punkt 2 i vedtektene.

(3) Nekte borettslaget å godkjenne erververen som andelseier, må melding om dette komme fram til erververen senest 20 dager etter at søknaden om godkjenning kom fram til borettslaget. I motsatt fall skal godkjenning regnes som gitt.

(4) Erververen har ikke rett til å bruke boligen før godkjenning er gitt eller det er rettskraftig avgjort at erververen har rett til å erverve andelen.

(5) Den forrige andelseieren er solidarisk ansvarlig med en eller flere nye erververe for betaling av felleskostnader til ny andelseier er godkjent, eller det er rettskraftig avgjort at en ny andelseier har rett til å erverve andelen.

3. Forkjøpsrett

3-1 Hovedregel for forkjøpsrett

(1) Dersom andel skifter eier, har andelseierne i borettslaget og dernest de øvrige andelseierne i boligbyggelaget forkjøpsrett.

(2) Forkjøpsretten kan ikke gjøres gjeldende når andelen overdras til ektefelle, til andelseierens eller ektefellens slektning i rett opp- eller nedstigende linje, til fosterbarn som faktisk står i samme stilling som livsarving, til søsken eller noen annen som i de to siste årene har hørt til samme husstand som den tidligere eieren. Forkjøpsretten kan heller ikke gjøres gjeldende når andelen overføres på skifte etter separasjon eller skilsmisse, eller når et husstandsmedlem overtar andelen etter bestemmelsene i husstandsfellesskapslovens § 3.

(3) Styret i borettslaget skal sørge for at de som er nevnt i første ledd får anledning til å gjøre forkjøpsretten gjeldende og på deres vegne gjøre retten gjeldende innen fristen nevnt i vedtektenes punkt 3-2, jf borettslagslovens § 4-15 første ledd.

3-2 Frister for å gjøre forkjøpsrett gjeldende

Fristen for å gjøre forkjøpsretten gjeldende er 20 dager fra borettslaget mottok melding om at andelen har skiftet eier, med opplysning om pris og andre vilkår. Fristen er fem hverdager dersom borettslaget har mottatt skriftlig forhåndsvarsel om at andelen kan skifte eier, og varselet har kommet fram til laget minst femten dager, men ikke mer enn tre måneder, før meldingen om at andelen har skiftet eier.

3-3 Nærmere om forkjøpsretten

(1) Ansiennitet i borettslaget regnes fra dato for overtakelse av andelen. Står flere andelseiere i borettslaget med lik ansiennitet, går den med lengst ansiennitet i boligbyggelaget foran.

(2) Dersom ingen andelseiere i borettslaget melder seg utpeker boligbyggelaget hvilken andelseier i boligbyggelaget som skal få overta andelen.

(3) Andelseier som vil overta ny andel, må overdra sin andel i laget til en ny andelseier. Dette gjelder selv om andelen tilhører flere.

(4) Forkjøpsretten skal kunngjøres i en avis som er vanlig lest på stedet, på boligbyggelagets nettsider, ved oppslag i borettslaget eller på annen egnet måte.

4. Borettslag og bruksoverlating

4-1 Borettslaget

(1) Hver andel gir enerett til å bruke en bolig i borettslaget og rett til å nytte fellesarealer til det de er beregnet eller vanlig brukt til, og til annet som er i samsvar med tiden og forholdene.

(2) Andelseieren kan ikke benytte boligen til annet enn boligformål uten styrets samtykke.

(3) Andelseieren skal behandle boligen, andre rom og annet areal med tilbørlig aktsomhet. Bruken av boligen og fellesarealene må ikke på en urimelig eller unødvendig måte være til skade eller ulempe for andre andelseiere.

(4) En andelseier kan med styrets godkjenning gjennomføre tiltak på eiendommen som er nødvendige på grunn av funksjonshemming hos en bruker av boligen. Godkjenning kan ikke nektes uten saklig grunn.

(5) Styret kan fastsette vanlige ordensregler for eiendommen. Selv om det er vedtatt forbud mot dyrehold, kan styret samtykke i at brukeren av boligen holder dyr dersom gode grunner taler for det, og dyreholdet ikke er til ulempe for de andre brukerne av eiendommen.

4-2 Bruksoverlating

- (1) Andelseieren kan ikke uten samtykke fra styret overlate bruken av boligen til andre.
- (2) Med styrets godkjenning kan andelseierne overlate bruken av hele boligen dersom:
- andelseieren selv eller andelseierens ektefelle eller slektning i rett opp- eller nedstigende linje eller fosterbarn av andelseieren eller ektefellen, har bodd i boligen i minst ett av de siste to årene. Andelseierne kan i slike tilfeller overlate bruken av hele boligen for opp til tre år.
 - andelseieren er en juridisk person.
 - andelseieren skal være midlertidig borte som følge av arbeid, utdanning, militærtjeneste, sykdom eller andre tungtveiende grunner.
 - et medlem av brukerhusstanden er andelseierens ektefelle eller slektning i rett opp- eller nedstigende linje eller fosterbarn av andelseieren eller ektefellen
 - det gjelder bruksrett til noen som har krav på det etter ekteskapslovens § 68 eller husstandsfellesskapslovens § 3 andre ledd.

Godkjenning kan bare nektes dersom brukeren gir saklig grunn til det. Godkjenning kan nektes dersom brukeren ikke kunne blitt andelseier. Har laget ikke sendt svar på skriftlig søknad om godkjenning av bruker innen en måned etter at søknaden har kommet fram til laget, skal brukeren regnes som godkjent.

(3) Andelseier som bor i boligen selv, kan overlate bruken av deler av den til andre uten godkjenning. Andelseieren kan overlate bruken av hele boligen til andre i opptil 30 døgn i løpet av året. Andelseier plikter å på forhånd melde bruker og bruksoverlatingens varighet til styret.

(4) Overlating av bruken reduserer ikke andelseierens plikter overfor borettslaget.

5. Vedlikehold

5-1 Andelseiernes vedlikeholdsplikt

(1) Den enkelte andelseier skal holde boligen, og andre rom og annet areal som hører boligen til, i forsvarlig stand og vedlikeholde slikt som vinduer, rør, sikringsskap fra og med første hovedsikring/inntakssikring, ledninger med tilbehør, varmekabler, inventar, utstyr inklusive vannklosett, varmtvannsbereider og vask, apparater og innvendige flater. Våtrom må brukes og vedlikeholdes slik at lekkasjer unngås.

(2) Vedlikeholdet omfatter også nødvendige reparasjoner og utskifting av slikt som rør, sikringsskap fra og med første hovedsikring/inntakssikring, ledninger med tilbehør, varmekabler, inventar, utstyr inklusive slikt som vannklosett, varmtvannsbereider og vasker, apparater, tapet, gulvbelegg, vegg-, gulv- og himlingsplater, skillevegger, listverk, skap, benker og innvendige dører med karmen.

(3) Andelseieren har også ansvaret for oppstaking og rensing av innvendig kloakkledning både til og fra egen vannlås/sluk og fram til borettslagets felles-/hovedledning. Andelseier skal også rense eventuelle sluk på verandaer, balkonger o.l.

(4) Andelseieren skal holde boligen fri for insekter og skadedyr.

(5) Vedlikeholdsplikten omfatter også utbedring av tilfeldig skade, herunder skade påført ved innbrudd og uvær.

(6) Oppdager andelseieren skade i boligen som borettslaget er ansvarlig for å utbedre, plikter andelseieren straks å sende melding til borettslaget.

(7) Borettslaget og andre andelseiere kan kreve erstatning for tap som følger av at andelseieren ikke oppfyller pliktene sine, jf borettslagslovens §§ 5-13 og 5-15.

5-2 Borettslagets vedlikeholdsplikt

(1) Borettslaget skal holde bygninger og eiendommen for øvrig i forsvarlig stand så langt plikten ikke ligger på andelseierne. Skade på bolig eller inventar som tilhører laget, skal laget utbedre dersom skaden følger av mislighold fra en annen andelseier.

(2) Felles rør, ledninger, kanaler og andre felles installasjoner som går gjennom boligen, skal borettslaget holde ved like. Borettslaget har rett til å føre nye slike installasjoner gjennom boligen dersom det ikke er til vesentlig ulempe for andelseieren.

(3) Borettslagets vedlikeholdsplikt omfatter også utskifting av vinduer, herunder nødvendig utskifting av termoruter, og ytterdører til boligen eller reparasjon eller utskifting av tak, bjelkelag, bærende veggkonstruksjoner, sluk, samt rør eller ledninger som er bygd inn i bærende konstruksjoner med unntak av varmekabler.

(4) Andelseieren skal gi adgang til boligen slik at borettslaget kan utføre sin vedlikeholdsplikt, herunder ettersyn, reparasjon eller utskifting. Ettersyn og utføring av arbeid skal gjennomføres slik at det ikke er til unødige ulemper for andelseieren eller annen bruker av boligen.

(5) Andelseier kan kreve erstatning for tap som følge av at borettslaget ikke oppfyller pliktene sine, jf borettslagslovens § 5-18.

6. Pålegg om salg og fravikelse

6-1 Mislighold

Andelseiers brudd på sine forpliktelser overfor borettslaget utgjør mislighold. Som mislighold regnes blant annet manglende betaling av felleskostnader, forsømt vedlikeholdsplikt, ulovlig bruk eller overlating av bruk og brudd på husordensregler.

6-2 Pålegg om salg

(1) Hvis en andelseier til tross for advarsel vesentlig misligholder sine plikter, kan borettslaget pålegge vedkommende å selge andelen, jf borettslagslovens § 5-22 første ledd. Advarsel skal gis skriftlig og opplyse om at vesentlig mislighold gir laget rett til å kreve andelen solgt.

6-3 Fravikelse

Medfører andelseierens eller brukerens oppførsel fare for ødeleggelse eller vesentlig forringelse av eiendommen, eller er andelseierens eller brukerens oppførsel til alvorlig plage eller sjenanse for eiendommenes øvrige andelseiere eller brukere, kan styret kreve fravikelse fra boligen etter tvangsfullbyrdelseslovens kapittel 13.

7. Felleskostnader og pantesikkerhet

7-1 Felleskostnader

(1) Felleskostnadene betales hver måned. Borettslaget kan endre felleskostnadene med en måneds skriftlig varsel.

(2) For felleskostnader som ikke blir betalt ved forfall, svarer andelseieren den til en hver tid gjeldende forsinkelsesrente etter lov av 17. desember 1976 nr 100.

7-2 Borettslagets pantesikkerhet

For krav på dekning av felleskostnader og andre krav fra lagsforholdet har laget panterett i andelen foran alle andre heftelser. Pantekravet er begrenset til en sum som svarer til to ganger folketrygdens grunnbeløp på tidspunktet da tvangsdekning besluttet gjennomført.

8. Styret og dets vedtak

8-1 Styret

(1) Borettslaget skal ha et styre som skal bestå av en styreleder og 2 andre medlemmer med 2 varamedlemmer.

(2) Funksjonstiden for styreleder og de andre medlemmene er to år. Varamedlemmer velges for ett år. Styremedlem og varamedlem kan gjenvelges.

(3) Styret skal velges av generalforsamlingen. Generalforsamlingen velger styreleder ved særskilt valg. Styret velger nestleder blant sine medlemmer.

8-2 Styrets oppgaver

(1) Styret skal lede virksomheten i samsvar med lov, vedtekter og generalforsamlingens vedtak. Styret kan ta alle avgjørelser som ikke i loven eller vedtektene er lagt til andre organer.

(2) Styreleder skal sørge for at styret holder møte så ofte som det trengs. Et styremedlem eller forretningsføreren kan kreve at styret sammenkalles.

(3) Styret skal føre protokoll over styresakene. Protokollen skal underskrives av de frammøtte styremedlemmene.

8-3 Styrets vedtak

(1) Styret er vedtaksført når mer enn halvparten av alle styremedlemmene er til stede. Vedtak kan treffes med mer enn halvparten av de avgitte stemmene. Står stemmene likt, gjør møtelederens stemme utslaget. De som stemmer for et vedtak som innebærer en endring, må likevel utgjøre minst en tredjedel av alle styremedlemmene.

(2) Styret kan ikke uten at generalforsamlingen har gitt samtykke med minst to tredjedels flertall, fatte vedtak om:

1. ombygging, påbygging eller andre endringer av bebyggelsen eller tomten som etter forholdene i laget går ut over vanlig forvaltning og vedlikehold,
2. å øke tallet på andeler eller å knytte andeler til boliger som tidligere har vært benyttet til utleie, jf borettslagslovens § 3-2 andre ledd,
3. salg eller kjøp av fast eiendom,
4. å ta opp lån som skal sikres med pant med prioritet foran innskuddene,
5. andre rettslige disposisjoner over fast eiendom som går ut over vanlig forvaltning,
6. andre tiltak som går ut over vanlig forvaltning, når tiltaket fører med seg økonomisk ansvar eller utlegg for laget på mer enn fem prosent av de årlige felleskostnadene.

8-4 Representasjon og fullmakt

To styremedlemmer i fellesskap representerer laget utad og tegner dets navn.

9. Generalforsamlingen

9-1 Myndighet

Den øverste myndighet i borettslaget utøves av generalforsamlingen.

9-2 Tidspunkt for generalforsamling

(1) Ordinær generalforsamling skal holdes hvert år innen utgangen av juni.

(2) Ekstraordinær generalforsamling holdes når styret finner det nødvendig, eller når revisor eller minst to andelseiere som til sammen har minst en tiendedel av stemmene, krever det og samtidig oppgir hvilke saker de ønsker behandlet.

9-3 Varsel om og innkalling til generalforsamling

(1) Forut for ordinær generalforsamling skal styret varsle andelseierne om dato for møtet og om frist for innlevering av saker som ønskes behandlet.

(2) Generalforsamlingen skal innkalles skriftlig av styret med et varsel som skal være på minst åtte og høyst tjue dager. Ekstraordinær generalforsamling kan om nødvendig kalles inn med kortere varsel som likevel skal være på minst tre dager. I begge tilfeller skal det gis skriftlig melding til boligbyggelaget.

(3) I innkallingen skal de sakene som skal behandles være bestemt angitt. Skal et forslag som etter borettslagsloven eller vedtektene må vedtas med minst to tredjedels flertall kunne behandles, må hovedinnholdet være angitt i innkallingen. Saker som en andelseier ønsker behandlet på ordinær generalforsamling skal nevnes i innkallingen når styret har mottatt krav om det etter vedtektenes punkt 9-3 (1).

9-4 Saker som skal behandles på ordinær generalforsamling

- Godkjenning av årsberetning fra styret
- Godkjenning av årsregnskap
- Valg av styremedlemmer og varamedlemmer
- Eventuelt valg av revisor
- Fastsetting av godtgjørelse til styret
- Andre saker som er nevnt i innkallingen

9-5 Møteledelse og protokoll

Generalforsamlingen skal ledes av styrelederen med mindre generalforsamlingen velger en annen møteleder. Møtelederen skal sørge for at det føres protokoll fra generalforsamlingen.

9-6 Stemmerett og fullmakt

Hver andelseier har en stemme på generalforsamlingen. Hver andelseier kan møte ved fullmektig på generalforsamlingen, men ingen kan være fullmektig for mer enn en andelseier. For en andel med flere eiere kan det bare avgis en stemme.

9-7 Vedtak på generalforsamlingen

(1) Foruten saker som nevnt i punkt 9-4 i vedtektene kan ikke generalforsamlingen fatte vedtak i andre saker enn de som er bestemt angitt i innkallingen.

(2) Med de unntak som følger av borettslagsloven eller vedtektene her fattes alle beslutninger av generalforsamlingen med mer enn halvparten av de avgitte stemmer. Ved valg kan generalforsamlingen på forhånd fastsette at den som får flest stemmer skal regnes som valgt.

(3) Stemmelikhet avgjøres ved loddtrekning.

10. Inhabilitet

10-1 Inhabilitet

(1) Et styremedlem må ikke delta i styrebehandlingen eller avgjørelsen av noe spørsmål der medlemmet selv eller nærstående har en framtreddende personlig eller økonomisk særinteresse.

(2) Ingen kan selv eller ved fullmektig eller som fullmektig delta i en avstemning på generalforsamlingen om avtale med seg selv eller nærstående eller om ansvar for seg selv eller nærstående i forhold til laget. Det samme gjelder avstemning om pålegg om salg eller krav om fravikelse etter borettslagslovens §§ 5-22 og 5-23.

10-2 Taushetsplikt

Tillitsvalgte, forretningsfører og ansatte i et borettslag har plikt til å bevare taushet overfor uvedkommende om det de i forbindelse med virksomheten i laget får vite om noens personlige forhold. Dette gjelder ikke dersom ingen berettiget interesse tilsier taushet.

10-3 Mindretallsvern

Generalforsamlingen, styret eller forretningsfører kan ikke treffe beslutning som er egnet til å gi visse andelseiere eller andre en urimelig fordel til skade for andre andelseiere eller laget.

11. Vedtektsendringer og forholdet til borettslovene

11-1 Vedtektsendringer

(1) Endringer i borettslagets vedtekter kan bare besluttes av generalforsamlingen med minst to tredjedeler av de avgitte stemmer.

(2) Følgende endringer av vedtektene kan ikke skje uten samtykke fra boligbyggelaget, jf borettslagslovens § 7-12:

- vilkår for å være andelseier i borettslaget
- bestemmelse om forkjøpsrett til andel i borettslaget
- denne bestemmelse om godkjenning av vedtektsendringer

11-2 Forholdet til borettslovene

For så vidt ikke annet følger av vedtektene gjelder reglene i lov om borettslag av 06.06.2003 nr 39. jf lov om boligbyggelag av samme dato.

INNKALLING TIL GENERALFORSAMLING

Ordinær generalforsamling i Hæra Borettslag avholdes torsdag 11.04.2024 kl. 18.00, Sted: fellesrommet i Hæraveien 6, Mysen

TIL BEHANDLING FORELIGGER:

1. KONSTITUERING

- A) Valg av møteleder
- B) Opptak av navnefortegnelse
- C) Valg av sekretær og to personer til å undertegne protokollen
- D) Spørsmål om møtet er lovlig kalt inn

2. ÅRSOPPGJØRET FOR 2023

3. GODTGJØRELSER TIL TILLITSVALGTE

4. INNKOMNE FORSLAG

5. VALG AV TILLITSVALGTE

Mysen, 22.03.2024

Styret for Hæra Borettslag

Både andelseier og ektefelle/samboer kan møte på generalforsamlingen, men bare én kan stemme for andelen, jfr. Borettslagslova §7-2. Bruker av andelen har møterett, men ikke stemmerett.

Andelseier som ikke selv kan være tilstede på generalforsamlingen, kan møte ved fullmektig. Fullmakten skal være skriftlig. Det er kun anledning til å være fullmektig for én andel, jfr. Brl §7-3. Ektefelle/samboer som ikke selv er andelseier, bør medbringe fullmakt.

Navneseddel eller fullmakt leveres i utfylt stand ved inngangen.

INNSTILLING TIL SAKER SOM SKAL BEHANDLES PÅ ORDINÆR GENERALFORSAMLING 11. APRIL 2024

1. KONSTITUERING

Forslag til de enkelte poster blir lagt frem på generalforsamlingen

2. ÅRSOPPGJØRET FOR 2023

A) Årsregnskapet for 2023 anbefales godkjent.

B) Anvendelse av årsresultatet.
Styret foreslår at resultatet dekkes av opptjent egenkapital.

3. GODTGJØRELSER TIL TILLITSVALGTE

A) Forslag til styrehonorar legges frem på møtet.

4. INNKOMNE FORSLAG:

A) Ingen innkomne saker.

5. VALG AV TILLITSVALGTE

A) Valg av styreleder for 2 år

B) Valg av 1 styremedlem for 2 år

C) Valg av 1 styremedlem for 1 år

D) Valg av 2 varamedlemmer for 1 år

E) Valg av 2 delegater og 2 varadelegat til BORIs generalforsamling.

Årsoppgjør 2023

- * Resultatregnskap
- * Balanse
- * Noter



Resultatregnskap 2023

Hæra Borettslag
Alle beløp i NOK

	Note	Regnskap 2023	Regnskap 2022	Budsjett 2023	Budsjett 2024
Inntekter					
Felleskostnader	1	3 389 636	3 404 544	3 374 170	3 374 170
Annen driftsinntekt		0	7 500	0	0
Sum driftsinntekter		3 389 636	3 412 044	3 374 170	3 374 170
Kostnader					
Lønnskostnad	2	114 100	114 100	136 920	114 000
Avskrivninger	7	44 463	44 462	44 462	44 462
Konsulenttjenester	3	127 232	114 521	120 216	123 216
Kontingenter		23 259	23 259	23 000	23 500
Rep og vedlikehold	4	1 560 777	487 407	284 000	5 729 000
Forsikringer		188 200	153 706	168 500	193 000
Kommunale avgifter og eiendomsskatt		747 549	532 085	585 500	700 000
Energi og fyring		92 256	105 122	130 000	90 000
Kabel-TV og telefoni		321 357	279 534	300 000	330 000
Driftskostnader	5	97 600	105 950	40 000	118 000
Leiekostnader		0	1 150	2 000	0
Andre driftskostnader	6	526 746	92 452	79 500	30 000
Sum driftskostnader		3 843 539	2 053 748	1 914 098	7 495 178
Driftsresultat før finansposter		-453 903	1 358 296	1 460 072	-4 121 008
Finansielle poster					
Finansinntekt		14 701	13 871	500	0
Finanskostnad		132 079	89 832	120 000	472 000
Sum finansposter		-117 378	-75 961	-119 500	-472 000
Årsresultat		-571 281	1 282 335	1 340 572	-4 593 008
Overført til annen egenkapital		-571 281	1 282 335	0	0
Sum disponering		-571 281	1 282 335	0	0

Balanse 31.12.2023

Hæra Borettslag
Alle beløp i NOK

	Note	2023	2022
EIENDELER			
Anleggsmidler			
Varige driftsmidler			
Bygninger	7, 11	32 226 779	32 226 779
Andre driftsmidler	7	163 030	207 492
Sum varige driftsmidler		32 389 808	32 434 271
Finansielle anleggsmidler			
Sum anleggsmidler		32 389 808	32 434 271
Omløpsmidler			
Fordringer			
Forskuddsbetalte kostnader		314 972	261 213
Kundefordringer		20 010	11 194
Sum fordringer		334 982	272 407
Bankinnskudd, kasse o.l.		2 633 869	2 550 897
Sum omløpsmidler		2 968 851	2 823 304
SUM EIENDELER		35 358 660	35 257 575

Balanse 31.12.2023

Hæra Borettslag
Alle beløp i NOK

	Note	2023	2022
EGENKAPITAL OG GJELD			
Egenkapital			
Opptjent egenkapital			
Andelskapital/ Innskutt egenkapital	8	5 700	5 700
Annen egenkapital		22 796 247	23 367 528
Sum egenkapital		22 801 947	23 373 228
Gjeld			
Langsiktig gjeld			
Gjeld til kredittinstitusjoner	9,11	3 112 106	2 360 335
Borettsinnskudd	10,11	9 195 000	9 195 000
Sum langsiktig gjeld		12 307 106	11 555 335
Kortsiktig gjeld			
Leverandørgjeld		239 615	291 033
Annen kortsiktig gjeld		9 991	37 979
Sum kortsiktig gjeld		249 607	329 012
Sum gjeld		12 556 713	11 884 347
SUM EGENKAPITAL OG GJELD		35 358 660	35 257 575

Hæra Borettslag

Geir Nilsen
Styrets leder

Jorunn Karlsen
Styremedlem

Janecke Berge Andersen
Styremedlem

Regnskapsprinsipper

Årsregnskapet er satt opp i samsvar med regnskapslovens bestemmelser, NRS 8 - God regnskapsskikk for små foretak, og forskrift om årsregnskap og årsberetning for borettslag.

Vurdering og klassifisering av balanseposter:

Anleggsmidler omfatter eiendeler bestemt til varig eie eller bruk. Anleggsmidler er vurdert til anskaffelseskost. Varige driftsmidler aktiveres og balanseføres dersom de har levetid over 3 år, og en kostpris som overstiger kr 15 000,- og avskrives over driftsmidlets levetid.

Avskrivningssats for bygninger er satt til null i henhold til forskrift om årsregnskap og årsberetning for borettslag. Øvrige driftsmidler vurderes til det laveste av anskaffelseskost og virkelig verdi.

Langsiktig gjeld balanseføres til nominelt beløp på etableringstidspunktet.

Andre eiendeler og fordringer som forfaller til betaling innen ett år er klassifisert som omløpsmidler. Omløpsmidler vurderes til laveste av anskaffelseskost og virkelig verdi. Kortsiktig gjeld omfatter poster som forfaller til betaling innen ett år etter balansedagen.

Inntektsføring er foretatt ut i fra opptjeningsprinsippet, inntekt resultatføres når tjenesten eller varen er levert, det vil si når inntekten er opptjent.

Note 1 Felleskostnader

	Regnskap 2023	Regnskap 2022	Budsjett 2023	Budsjett 2024
3600 Generelle Felleskostnader	2 002 788	2 053 296	2 002 930	2 204 170
3603 Stipulerte renter	164 916	190 008	165 000	472 000
3604 Stipulerte avdrag	1 184 832	1 139 940	1 185 000	650 000
3632 Strøm	37 100	21 300	21 240	48 000
Sum felleskostnader	3 389 636	3 404 544	3 374 170	3 374 170

Differanse strøm (gjelder lading el-bil), her er det flere som betaler for lading enn det som var budsjettert for 2023.

Note 2 Lønns- og personalkostnader

	Regnskap 2023	Regnskap 2022	Budsjett 2023	Budsjett 2024
Lønn til ansatte	0	0	20 000	0
Godtgjørelse til styre- og bedriftsforsamling	100 000	100 000	100 000	100 000
Arbeidsgiveravgift	14 100	14 100	16 920	14 000
Sum lønnskostnader	114 100	114 100	136 920	114 000

Utbetalt styrehonorar gjelder for perioden 2022/2023. Styret har ikke fått dekket ytterligere utgifter.

Borettslaget har ingen ansatte.

Note 3 Konsulentttjenester

	Regnskap 2023	Regnskap 2022	Budsjett 2023	Budsjett 2024
Revisjon	5 125	5 125	6 000	6 000
Forretningsførerhonorar	109 456	109 256	114 216	114 216
Andre forvaltningstjenester	7 960	140	0	3 000
Vakthold/securitas	4 691	0	0	0
Sum konsulentttjenester	127 232	114 521	120 216	123 216

Godtgjørelse til revisor er i sin helhet knyttet til revisjon.

Note 4 Reparasjon og vedlikehold

	Regnskap 2023	Regnskap 2022	Budsjett 2023	Budsjett 2024
Vedlikehold bygg	1 432 009	298 701	150 000	5 600 000
Vedlikehold VVS	17 541	18 713	20 000	10 000
Vedlikehold elektro	29 846	93 769	80 000	70 000
Vedlikehold utvendig anlegg	66 161	1 853	15 000	10 000
Vedlikehold garasjer	0	11 744	0	12 000
Vedlikehold eiendom	0	46 965	0	0
Vedlikehold ventilasjon	0	0	8 000	9 000
Vedlikehold brannsikring	5 219	5 663	10 000	6 000
Dugnadskostnader	0	0	1 000	2 000
Egenandel forsikringsskader	10 000	10 000	0	10 000
Sum vedlikeholdskostnader	1 560 777	487 407	284 000	5 729 000

Det har blitt utført mye vedlikehold i løpet av 2023 som ikke var planlagt. Mesteparten av dette gjelder nye dører og maletjenester.

Note 5 Driftskostnader

	Regnskap 2023	Regnskap 2022	Budsjett 2023	Budsjett 2024
Vaktmestertjenester	54 725	25 075	0	60 000
Snøbrøyting/strøing/feieing	42 875	35 875	40 000	48 000
Gressklipping	0	45 000	0	10 000
Sum driftskostnader	97 600	105 950	40 000	118 000

Vaktmestertjenester gjelder gressklipping. Dette var ikke budsjettert

Note 6 Andre driftskostnader

	Regnskap 2023	Regnskap 2022	Budsjett 2023	Budsjett 2024
Skadedyrbekjempelse	834	0	0	0
Søppeltømming/containerer	6 821	5 676	6 000	8 000
Lyspærer, sikringer etc	1 817	160	5 000	2 400
Renholdsartikler	0	416	1 000	0
Driftskostnader	3 877	0	0	1 000
Verktøy og redskaper	3 034	4 523	5 000	3 000
Datautstyr og programvare	529	0	0	0
Nøkler, låser og skilt	501 871	11 295	6 000	1 200
Annet driftsmateriale	1 409	0	0	1 200
Kontorrekvisita	0	0	1 500	2 000
Møte, kurs, oppdatering o.l.	0	0	1 000	2 000
Generalforsamling/årsmøte	3 347	15 156	8 000	5 000
Velferdskostnader	5 365	0	1 000	1 200
Øredifferanser	-2	0	0	0
Bank og kortgebyrer	-2 156	55 226	45 000	3 000
Sum andre driftskostnader	526 746	92 452	79 500	30 000

Note 7 Anleggsmidler

	Søppelanlegg	
Anskaffelseskost pr.01.01	444 625	
Anskaffelseskost pr.31.12	444 625	
Årets av- og nedskr. pr.31.12	44 462	
Akk. av- og nedskr. pr.31.12	281 595	
Bokført verdi pr.31.12	163 030	
Anskaffelsesår	2017	
	Bygning	Rehabilitering
Anskaffelseskost pr.01.01	32 199 092	27 686
Anskaffelseskost pr.31.12	32 199 092	27 686
Bokført verdi pr.31.12	32 199 092	27 686
Anskaffelsesår	1988	1988

Det avsettes ikke årlig til fremtidig vedlikehold av borettslagets bygninger. Vedlikehold blir kostnadsført i resultatregnskapet det året det er påkrevd. Gjennomført vedlikehold er tilstrekkelig for å oppveie verdiforringelse av bygningene.

Note 8 Andelskapital

Andelskapitalen er kr. 5 700 fordelt på 57 à kr. 100.

Note 9 Pantelån

BOLIGBANKEN ASA

Renter 31.12.23: 6,10%, løpetid 4 år

Opprinnelig lånebeløp 2023

0

Nedbetalt tidligere

-3 500 000

Nedbetalt i år

387 894

Lånesaldo 31.12

3 112 106

Beregnet innfrielsesdato: 04.09.2027

Nordea Bank ABP

Renter 31.12.23: 6,10%, løpetid 20 år

Opprinnelig lånebeløp 2004

16 900 000

Nedbetalt tidligere

14 830 340

Nedbetalt i år

2 069 660

Lånesaldo 31.12

0

Beregnet innfrielsesdato: 29.06.2024

Sum langsiktig gjeld

3 112 106

Note 10 Borettsinnskudd

Innskuddene er sikret med pant i eiendommen og oppført til pålydende den gangen borettslaget ble stiftet.

Note 11 Pant og sikkerhetsstillelse

	Regnskap 2023	Regnskap 2022
Bokført gjeld som er sikret ved pant utgjør	12 307 106	11 555 335
Balanseført verdi av de pantsatte eiendelene utgjør	32 226 779	32 226 779
Pant og sikkerhetsstillelse		
Tinglyst pant i henhold til panteattesten	12 616 000	26 616 000

Note 12 Disponible midler

	2023	2022
A. Disponible midler 01.01	2 494 292	2 308 718
B. Endringer disponible midler:		
Årets resultat	-571 281	1 282 335
Tilbakeføring av avskrivning	44 463	44 462
Fradrag for avdrag langsiktig lån	751 771	-1 141 224
B. Årets endring i disponible midler	224 953	185 574
C. Disponible midler 31.12	2 719 245	2 494 292
Spesifikasjon av disponible midler:		
Omløpsmidler	2 968 851	2 823 304
- Kortsiktig gjeld	249 607	329 012
= Disponible midler 31.12	2 719 245	2 494 292

713 2023 Årsregnskap PDF.pdf

Navn Dato
Nilsen, Geir 2024-02-15

Identifikasjon

 Nilsen, Geir

Navn Dato
Andersen, Janecke Berge 2024-02-14

Identifikasjon

 Andersen, Janecke Berge

Navn Dato
Karlsen, Jorunn 2024-02-14

Identifikasjon

 Karlsen, Jorunn

Til generalforsamlingen i Hæra Borettslag

Uavhengig revisors beretning

Konklusjon

Vi har revidert årsregnskapet for Hæra Borettslag som viser et underskudd på NOK 571 281. Årsregnskapet består av balanse per 31. desember 2023, resultatregnskap for regnskapsåret avsluttet per denne datoen og noter til årsregnskapet, herunder et sammendrag av viktige regnskapsprinsipper.

Etter vår mening

- oppfyller årsregnskapet gjeldende lovkrav, og
- gir årsregnskapet et rettviseende bilde av borettslagets finansielle stilling per 31. desember 2023, og av dets resultater for regnskapsåret avsluttet per denne datoen i samsvar med regnskapslovens regler og god regnskapsskikk i Norge.

Grunnlag for konklusjonen

Vi har gjennomført revisjonen i samsvar med International Standards on Auditing (ISA-ene). Våre oppgaver og plikter i henhold til disse standardene er beskrevet nedenfor under *Revisors oppgaver og plikter ved revisjonen av årsregnskapet*. Vi er uavhengige av borettslaget i samsvar med kravene i relevante lover og forskrifter i Norge og International Code of Ethics for Professional Accountants (inkludert internasjonale uavhengighetsstandarder) utstedt av International Ethics Standards Board for Accountants (IESBA-reglene), og vi har overholdt våre øvrige etiske forpliktelser i samsvar med disse kravene. Innhentet revisjonsbevis er etter vår vurdering tilstrekkelig og hensiktsmessig som grunnlag for vår konklusjon.

Øvrig informasjon

Styret (ledelsen) er ansvarlig for øvrig informasjon som er publisert sammen med årsregnskapet. Øvrig informasjon omfatter budsjettall som er presentert sammen med årsregnskapet. Vår konklusjon om årsregnskapet ovenfor dekker ikke øvrig informasjon.

I forbindelse med revisjonen av årsregnskapet er det vår oppgave å lese øvrig informasjon. Formålet er å vurdere hvorvidt det foreligger vesentlig inkonsistens mellom den øvrige informasjonen og årsregnskapet og den kunnskap vi har opparbeidet oss under revisjonen av årsregnskapet, eller hvorvidt øvrig informasjon ellers fremstår som vesentlig feil. Vi har plikt til å rapportere dersom øvrig informasjon fremstår som vesentlig feil. Vi har ingenting å rapportere i så henseende.

Ledelsens ansvar for årsregnskapet

Ledelsen er ansvarlig for å utarbeide årsregnskapet og for at det gir et rettviseende bilde i samsvar med regnskapslovens regler og god regnskapsskikk i Norge. Ledelsen er også ansvarlig for slik intern kontroll som den finner nødvendig for å kunne utarbeide et årsregnskap som ikke inneholder vesentlig feilinformasjon, verken som følge av misligheter eller utilsiktede feil.

Ved utarbeidelsen av årsregnskapet må ledelsen ta standpunkt til borettslagets evne til fortsatt drift og opplyse om forhold av betydning for fortsatt drift. Forutsetningen om fortsatt drift skal legges til grunn for årsregnskapet så lenge det ikke er sannsynlig at virksomheten vil bli avvirket.

Revisors oppgaver og plikter ved revisjonen av årsregnskapet

Vårt mål er å oppnå betryggende sikkerhet for at årsregnskapet som helhet ikke inneholder vesentlig feilinformasjon, verken som følge av misligheter eller utilsiktede feil, og å avgi en revisjonsberetning som inneholder vår konklusjon. Betryggende sikkerhet er en høy grad av sikkerhet, men ingen garanti for at en revisjon utført i samsvar med ISA-ene, alltid vil avdekke vesentlig feilinformasjon. Feilinformasjon kan oppstå som følge av misligheter eller utilsiktede feil. Feilinformasjon er å anse som vesentlig dersom den enkeltvis eller samlet med rimelighet kan forventes å påvirke de økonomiske beslutningene som brukerne foretar på grunnlag av årsregnskapet.

For videre beskrivelse av revisors oppgaver og plikter vises det til <https://revisorforeningen.no/revisjonsberetninger>.

Lillestrøm, 19. februar 2024
SLM Revisjon AS

Anne Grethe Ruud Wirum
Statsautorisert revisor
(elektronisk signert)

Elektronisk signatur

Signert av	Dato og tid
Wirum, Anne Grethe Norwegian BankID	(UTC+01:00) Central European Time (Berlin) 02/19/2024 21:39:32

Dette dokumentet er signert med elektronisk signatur. En elektronisk signatur er juridisk forpliktende på samme måte som en håndskrevet signatur på papir. Denne siden er lagt til dokumentet for å vise grunnleggende informasjon om signaturen(e), og på de foregående sidene kan du lese dokumentet som er signert. Vedlagt finnes også en PDF med signaturdetaljer, og en XML-fil med innholdet i den elektroniske signaturen(e). Vedleggene kan brukes for å verifisere gyldigheten av dokumentets signatur ved behov.

PROTOKOLL

Ordinær generalforsamling i Hæra Borettslag avholdt 11.04.24 kl 18:00 i Hæra borettslag sitt fellesrom i blokk 6

SAK 1 KONSTITUERING

- A) Valg av møteleder
Geir Nilsen ble valgt som møteleder.
- B) Opptak av navnefortegnelse
I følge navnefortegnelsen møtte 15 stemmeberettigede andelseiere.
Antall fullmakter: 4
Totalt: 19
- C) Valg av sekretær og 2 andelseiere til å undertegne protokollen.
Sekretær: Jorunn Karlsen (Godkjent)
Til å undertegne protokollen ble valgt: Hanna Hoff og Torill Haugen.
- D) Spørsmål om møtet er lovlig kalt inn
Det ble foreslått å godkjenne den måten generalforsamlingen var innkalt på og erklære denne for lovlig satt.

Vedtak: Godkjent.

SAK 2 ÅRSOPPGJØRET FOR 2023

Resultatregnskap og balanse ble referert og foreslått godkjent.

Vedtak: Godkjent.

SAK 3 GODTGJØRELSE TIL TILLITSVALGTE

Forslag: kr 100.000,-
Det ble foreslått at Roy Kristiansen kan bli tildelt penger fra styrehonorar-potten.

Vedtak godkjent.

SAK 4 INNKOMNE FORSLAG

Ønske om å kutte ned bjerketrærne på parkeringsplassen.

Forslaget ble nedstemt.

SAK 5 VALG AV TILLITSVALGTE

Til styreleder ble det valgt: Magnus Noel Clements, (2 år)
Følgende styremedlemmer ble valgt:
Hanna Hoff (2 år) og Janecke Andersen (1 år).
Som varamedlemmer ble det valgt: Sigrid Edøy, Thomas Olsen og Turid Pedersen

Møtet ble hevet kl 19:00

Protokollen undertegnes digitalt av Hanna Hoff og Toril Haugen.

Ordinær generalforsamling 11.04.2024 protokoll.pdf

Navn

Hoff, Hanna Westvik

Dato

2024-04-19

Navn

Pedersen, Turid

Dato

2024-04-21

Identifikasjon

 Hoff, Hanna Westvik

Identifikasjon

 Pedersen, Turid



This document contains electronic signatures using EU-compliant PAdES - PDF
Advanced Electronic Signatures (Regulation (EU) No 910/2014 (eIDAS))

ORDENSREGLER FOR Hæra Borettslag

14. februar 2014, revidert 1.4.2015, 6.3.2018

1. Formål og omfang

Ordensreglene er til for å holde ro og orden i borettslaget, og for å sikre et godt bomiljø ved at alle tar hensyn til hverandre.

Ordensreglene gjelder for alle som oppholder seg i borettslaget. Andelseierne er ansvarlig for å etterleve reglene, og for at eventuelle egne husstandsmedlemmer, besøkende og leietakere gjøres kjent med og overholder dem.

2. Aktiviteter og støynivå

Beboerne i borettslaget oppfordres til å begrense alle aktiviteter som kan virke forstyrrende på naboene. Det skal være ro i borettslaget mellom kl. 2200-0700. I dette tidsrommet skal det ikke spilles høy musikk eller utføres annen aktivitet som forstyrrer nattesøvnen, eller på annet vis virker sjenerende på omgivelsene. Ved spesielle anledninger, som medfører ekstra støy etter kl. 2200, varsles beboerne i tilstøtende boliger i god tid. Motorisert gressklipping er forbudt på søndager og helligdager.

Ved innflytting, modernisering eller reparasjoner i boligen som medfører banking, boring, sliping, saging etc, varsles naboer, og det tillates i tidsrommet:

-mandag til fredag: 07:00–20:00

-lørdager: 10:00-1800

Det er ikke lov å utføre slik aktivitet på søndager og helligdager.

3. Bruk av boligen og eventuelle tilknyttede arealer

Beboerne skal sørge for:

- at boligen er tilstrekkelig oppvarmet ved fravær, flytting eller lignende i den kalde årstiden slik at vann/avløpsrør ikke blir frostskaadet.
- at vifta på kjøkkenet alltid skal stå på (avtrekk for kjøkken, bad og bod). Dette for å opprettholde et bra inneklima. Hvis vifta slås av kan dette skape kondensproblemer på loftet.
- å opptre ansvarlig med ild og varme, slik at det ikke oppstår brann i borettslaget.
- straks å melde fra til styret dersom det oppdages veggdyr, kakerlakker eller lignende i boligen. Andelseier må for egen regning sørge for desinfeksjon.
- at balkongen ikke benyttes som lagringsplass for søppel, møbler eller lignende, og beboer står også ansvarlig for å fjerne snø og is fra denne.
- og ikke kaste uvedkommende ting i toalettet som våtservietter, Q-tips, fett og matrester.
- at det ikke tømmes fett eller kaffegrut i vasken.
- at leiligheten holdes ved like, og at det ikke foretas installasjoner eller arbeid som kan føre til verdiforringelse av leiligheten.
- Hvis ønskelig kan de som bor i underetasjen og der det er mulig i første etasje ordne med beplantning på sin uteplass.

Andelseieren skal søke styret om tillatelse for å sette opp markiser, plattinger, levegger, parabolantenne, varmepumpe eller lignende.

Andelseiere kan uten samtykke fra styret fjerne/sette opp lettvegger og innvendige dører. Det er ikke tillatt med inngrep i bærende konstruksjoner.

Andelseieren kan ikke uten godkjenning fra styret, overlate bruken av boligen til andre, jf. borettslagslovens §§ 5-3 flg. Overlating av bruken reduserer ikke andelseiers plikter overfor borettslaget.

4. Fellesarealer

Beboerne oppfordres til å holde det rent og ryddig på borettslagets eiendom, inklusive fellesarealene.

Søppelbeholdere som er plassert ved blokkene er kun beregnet til husholdningsavfall. All søppel kildesorteres i riktige beholdere.

Avfall skal ikke settes i bodhuset i tilhørende blokk.

Hvis du har annen type søppel, må den enkelte andelseier frakte dette til avfallsdeponiet Stegen i Askim eller oppbevare det selv for å kaste det i container som blir satt ut av styret hver vår.

Fellesarealer holdes fritt for gjenstander som tilhører beboerne. Det er ikke tillatt å plassere eiendeler i gangene eller under trappa med unntak av barnevogner og rullator. Kontakt styret hvis du har behov for å sette noe annet under trappa. Det skal heller ikke settes ting i gangen i uteboden. Sykler kan settes i bodhuset i tilhørende blokk. Det er kun sykler og barnevogner som kan settes her. Beboer er selv ansvarlig for å sikre sin sykkel.

Mat skal ikke legges ut på borettslagets område, da dette lett kan tiltrekke rotter og mus til boligene. Det er lov til å henge opp meisboller o.l. så lenge ikke dette tiltrekker seg mus og rotter.

Fellesrom:

Fellesrommet er i underetasjen i blokk 6. Dette rommet kan benyttes av den enkelte andelseier og er ment å være et tilbud for felles aktiviteter. Forlat rommet i samme stand som da du kom. Kontakt styret hvis du ønsker å bruke fellesrommet.

Lekeplass:

Lekeplassen er til felles benyttelse. Hver enkelt er ansvarlig for å rydde etter seg.

5. Kjøring og parkering

Det er en biloppstillingsplass med uttak for motorvarmer til hver leilighet.

Det er ikke lov til å ha motorkjøretøy uten kjennemerke(r)/ skilt(er) på parkeringsplassen.

Det skal benyttes tidsur med et intervall på et par timer. Andelseier skal bruke godkjent ute ledning og tidsur. Motorvarmer/kupevarmer skal ikke brukes i plussgrader.

El-bil: Kontakt styret hvis du har anskaffet deg el-bil og ønsker å lade bilen i borettslaget. Du kan lade el-bilen i strømstolpen som tilhører din parkeringsplass ved å betale et fastbeløp på kr 600,- i måneden som trekkes via husleia. Fastbeløpet kan reguleres etter strømkostnadene.

Bombrikke: Hvis din gamle bombrikke er defekt, kontakt styret ved kjøp av en ny brikke. Den koster for tiden kr 500,-

For beboere med en bil er det ikke tillatt å parkere på gjesteparkeringen. Andelseiere som ikke bruker sin parkeringsplass kan låne/leie bort sin plass. De reserverte plassene kan kun brukes av andelseierne.

Kjørbar gangvei skal kun benyttes ved innflytting og transport av møbler/eiendeler som det er u hensiktsmessig å frakte fra parkeringsplassen.

Bilen skal flyttes umiddelbart etter at av- og pålessing er gjort.

I tillegg kan gangveien bli brukt av handikaptransport, utrykningskjøretøyer, søppelbil o.l.

6. Dyrehold

Det er tillatt med dyr i borettslaget under forutsetning av at andelseier aksepterer borettslagets regler for dyrehold. Kontakt styret for søknadsskjema. Søknaden leveres til styret.

7. Andre bestemmelser

- Ganger/trapper skal vaskes etter tur mellom beboerne.
- Grilling: Det er kun tillatt med elektrisk- og gassgrill på balkongen. Engangsgrill og annen åpen flamme er forbudt. Beboer må ta hensyn til brannfaren, og sørge for at naboer ikke sjeneres.
- Styret har adgang til inspeksjon av leilighetene i forhold til vedlikehold. Beboer plikter å sørge for at håndverker får adgang til leiligheten ved behov.
- Fellesdører skal alltid være låst.
- Det er ikke lov å banke tepper på verandaen eller riste klær fra balkong eller vindu. Tøy skal ikke henges over balkongkanten.
- Pulverslukker-apparatet tilhører leiligheten.
- NextGenTel: Når du flytter må ruter og TV-boks leveres tilbake til NextGenTel. Ny eier må bestille ruter og TV-boks i sitt eget navn.

8. Brudd på ordensreglene

Brudd på ordensreglene er å anse som mislighold, og kan føre til sanksjoner.



Grunnkart

Eiendom: 159/224
Adresse: Hæraveien 6
Dato: 12.03.2025
Målestokk: 1:1500



UTM-32

Indre Østfold kommune

Eiendomsgr. nøyaktig <= 10 cm	Eiendomsgr. mindre nøyaktig >200<=500 cm	Eiendomsgr. omtvistet	Hjelpelinje vannkant
Eiendomsgr. middels nøyaktig >10<=30 cm	Eiendomsgr. lite nøyaktig >=500 cm	Hjelpelinje veikant	Hjelpelinje fiktiv
Eiendomsgr. mindre nøyaktig >30<=200 cm	Eiendomsgr. uvisse nøyaktighet	Hjelpelinje punkt feste	

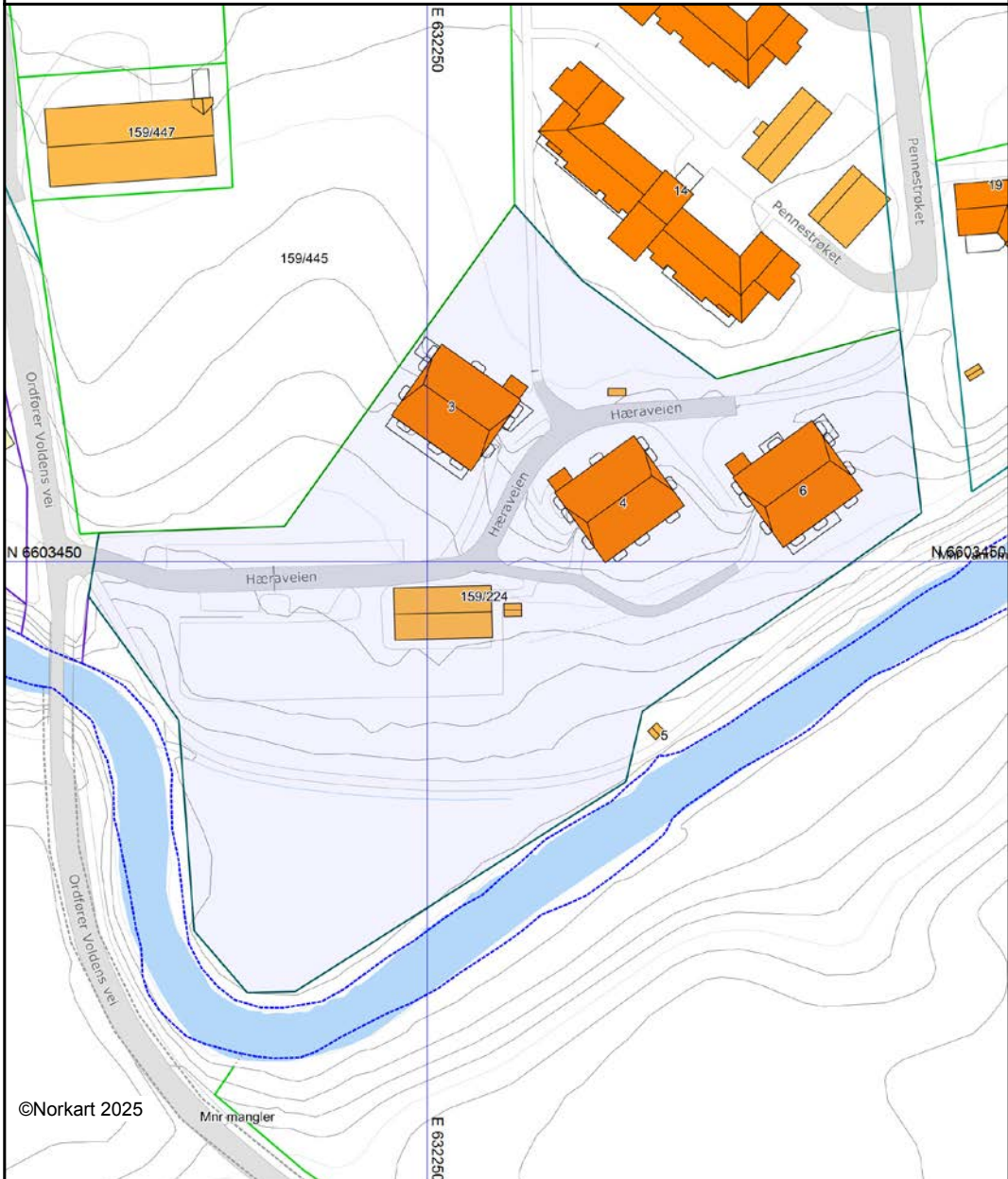

Det tas forbehold om at det kan forekomme feil, mangler eller avvik i kartet. Spesielt gjelder dette usikre eiendomsgrenser. Dette kartet kan ikke brukes som erstatning for situasjonskart i byggesaker.



OVERSIKT OVER LØSØRE OG TILBEHØR TIL EIENDOMMEN

Oversikten er utarbeidet av Norges Eiendomsmeglerforbund, Eiendom Norge og Advokatforeningens Eiendomsmeglingsgruppe, og er gjeldende fra 1. januar 2020.

Generelt

Lov om avhending av fast eiendom (avhendingslova/avhl.) av 3. juli 1992 regulerer kjøper og selgers rettigheter og plikter ved overdragelse av fast eiendom og andeler i borettslag.

I henhold til avhl. § 3-4 skal eiendommen, når annet ikke er avtalt, overdras med innredninger og utstyr som etter lov, forskrift eller annet offentlig vedtak skal følge med. Det samme gjelder varig innredning og utstyr som enten er fastmontert eller er særskilt tilpasset bygningen, jf. avhl. § 3-5. Loven inneholder ingen detaljert oversikt over hva som omfattes av «innredning og utstyr», og over hva som skal regnes som «fastmontert eller særskilt tilpasset».

Partene kan fritt avtale hva som skal følge med eiendommen ved salg. Bransjens liste over løsøre og tilbehør som skal følge med eiendommen, er en del av avtalen mellom kjøper og selger dersom ikke annet er opplyst i salgsoppgaven, kjøper har tatt forbehold i bud eller avtale på annen måte er inngått. Der intet annet er avtalt, vil løsøre og tilbehør medfølge slik dette fremkommer av avhl. § 3-4 og § 3-5 og denne oversikt.

Produkter og installasjoner som medfølger overdras uten noen form for garantier, utover eventuell gjenværende leverandørgaranti.

Dersom det er noe i nedenstående liste som ikke finnes på eiendommen, vil det heller ikke medfølge.

1. HVITEVARER medfølger der dette er spesielt angitt i salgsoppgaven.
2. HELDEKKENDE TEPPER følger med uansett festemåte.
3. VARMEKILDER, slik som ovner, kaminer, peiser, varmpumper og panelovner, følger med uansett festemåte. Frittstående biopeiser/varmeovner og terrassevarmere medfølger ikke. Det følger ikke med varmekilder i rom som ikke har vegg- eller fastmonterte varmekilder på visning.
4. TV, RADIO OG MUSIKKANLEGG. TV-antennor og fellesanlegg for TV, herunder parabolantenne, og tunerer/dekoder/tv-boks medfølger der dette eies av selger. Veggmontert TV/flatskjerm med tilhørende festeordning samt musikkanlegg følger ikke med (se også punkt 12).
5. BADEROMSINNREDNING/UTSTYR. Badekar, dusjkabinett, dusjvegger, alle fastmonterte speil og hyller, fastmonterte glass- og håndkleholdere, herunder håndklevarmere samt baderomsinnredning, medfølger.
6. GARDEROBESKAP medfølger, selv om disse er løse. Fastmonterte garderobehyller og knagger medfølger. Innredning i garderobeskap, for eksempel løse eller fastmonterte trådkurver, hyller, stenger og lignende, medfølger.

7. KJØKKENINNREDNING medfølger, herunder også åpne, fastmonterte hyller og løs eller fastmontert kjøkkenøy.

8. MARKISER, PERSIENNER og annen type innvendig og utvendig solskjerming, gardinoppheng, lamellgardiner og liftgardiner medfølger.

9. AVTREKKSIVIFTER av alle slag, samt fastmonterte aircondition/ventilasjonsanlegg, medfølger.

10. SENTRALSTØVSUGER medfølger med komplett anlegg, herunder slange, munnstykke mm.

11. LYSKILDER. Kupler, lysstoffarmatur, fastmonterte "spotlights", oppheng og skinner med spotlights samt utelys og hagebelysning medfølger. Vegglamper, krokhengte lamper, lysekroner, prismelamper og lignende som er koblet til sukkerbit eller stikkontakt følger likevel ikke med.

12. INSTALLERTE SMARTHUSLØSNINGER med sentral som styrer lys, varme, lyd o.l., samt tilhørende trådløse enheter som brytere, sensorer, kameraer, integrerte høyttalere el. medfølger. Enkle lysstyringssystem f.eks. med en sentral som kun styrer lyspærer eller smartpærer montert i sokkel medfølger likevel ikke.

13. UTVENDIGE SØPPELKASSER og eventuelt holder/hus til disse medfølger.

14. POSTKASSE medfølger.

15. UTENDØRS INNRETNINGER slik som flaggstang, fastmontert tørkestativ, samt andre faste utearrangementer som f.eks. badestamp, boblekar/jacuzzi og liknende utendørs kar, lekestue, lekestativ, utepeis, fastmontert trommel til vannslange, medfølger. Guidekabel/avgrenskingskabel til robotgressklipper medfølger, men robotgressklipper og ladestasjon for denne medfølger ikke.

16. FASTMONTERT VEGGLADER/LADESTASJON TIL EL-BIL medfølger uavhengig av hvor laderen er montert.

17. SOLCELLEANLEGG med tilhørende teknisk infrastruktur medfølger.

18. GASSBEHOLDER til gasskomfyr og gasspeis medfølger.

19. BRANNSTIGE, BRANNTAU, feiestige og lignende medfølger der dette er påbudt. Løse stiger medfølger ikke.

20. BRANNSLUKNINGSAPPARAT, BRANNSLANGE og RØYKVARSLER medfølger der dette er påbudt. Det er eier og brukers plikt til å se til at utstyret forefinnes på enhver eiendom. Hvis annet ikke er uttrykkelig avtalt, skal dette derfor alltid følge med ved salg av eiendom.

21. SAMTLIGE NØKLER til eiendommen som selger er i besittelse av skal overleveres kjøper på overtakelsen, herunder nøkler til eventuelle boder, uthus, garasjeportåpner e.l. Låses boder, uthus e.l. med hengelås, skal lås og nøkler til disse medfølge.

22. GARASJEHYLLER, bodhyller, lagringshyller og oppheng til bildekk medfølger såfremt de er fastmontert.

Planter, busker og trær som er plantet på tomten, eller fastmonterte kasser og lignende er en del av eiendommen og medfølger i handelen.

Boligkjøperforsikring

- Advokathjelp ved boligkjøpet og i 5 år fremover.
- Er kjøpers motvekt til selgers boligselgerforsikring.
- Gir deg advokathjelp hele veien til rettskraftig dom, om nødvendig.

Andelsbolig/aksjeleilighet:	Kr 7 900
Selveierleilighet/rekkehus:	Kr 10 900
Ene-/tomannsbolig, tomt:	Kr 15 900

Fritidsbolig følger øvrige boligtyper.

Boligkjøperforsikring PLUSS

- Samme dekning som HELP Boligkjøperforsikring.
- I tillegg får du advokathjelp på de viktigste rettsområdene i privatlivet.



PLUS dekkes også disse rettsområdene

- Samboeravtale, ektepakt og arv
- Forbrukerkjøp og håndverkertjenester
- Utleie og naboforhold
- Tomtefeste, veirett og andre servitutter
- Plan- og bygningsrett
- Skatt ved oppussing, utleie og eiendomssalg
- Tilgang til digitale juridiske avtaler via Min side

PLUS gir boligeiere et sterkt rabattert advokattilbud i og utenfor domstolene. Få advokathjelp når du trenger det fra Norges største advokatmiljø for privatpersoner. **PLUS** kan bare tegnes samtidig med boligkjøperforsikringen, og koster kun kr 2 800 i tillegg. **PLUS** fornyes årlig.

Boligkjøperforsikring tegnes hos eiendomsmegler senest ved kontraktsignering og gir rett til advokathjelp inntil 5 år etter overtakelse. Forsikringen betales som del av oppgjøret ved boligkjøpet. PLUSdekningen fornyes årlig ved faktura fra HELP.

Egenandel kr 4 000 påløper ved takst, tvist eller 10 timer advokatbistand, avhengig av hva som kommer først. Meglerforetaket mottar kr 4 800/4 900/5 400 i kostnads godtgjørelse, avhengig av boligtype, samt et tillegg på kr 1 000 ved salg av PLUS.

Vi unner ingen å stå alene

Har du spørsmål? Kontakt HELP på help.no/minside,
telefon 22 99 99 99 eller epost post@help.no



Rett skal være rett. For alle.

Vi tar forbehold om pris- og vilkårsendringer. Hvis premien ikke er innbetalt ved overtakelse, vil avtalen bli kansellert. For fullstendig informasjon om dekning og vilkår, se help.no.

HELP Renteforsikring

Renteforsikring dekker rentekostnader etter skatt og husforsikring for bolig som skal selges, hvis denne ikke er solgt tre måneder etter overtakelse av ny bolig. Forsikringen koster kr 5.900 og gjelder i ett år fra tidspunktet hvor du har overtatt din nye primærbolig og du har markedsført din gamle primærbolig sammenhengende i minst tre måneder.

- Utbetaling gis i inntil ni måneder
- Rentekostnader, samt kostnad til husforsikring dekkes med inntil kr 15.000 per måned
- Gjelder fast eiendom regulert til boligformål og som er registrert som din primærbolig
- Forsikringen gjelder i Norge

Bestilling gjøres av boligkjøper på www.help.no/renteforsikring. Forsikringen må bestilles innen sju dager etter kontraktsignering. Dersom boligen som skal selges allerede er markedsført før budaksept av ny bolig kan forsikring ikke tegnes.

For HELP kundesenter kontakt post@help.no eller tlf. 22 99 99 99.



Bud på 95 % eller mer av prisantydning behandles som at salg har funnet sted, selv om bud avslås, og forsikringsdekningen gjelder da til ny eier overtar (begrenset til 3 måneder etter budaksept). Det gjøres fradrag i erstatningen for eventuelle leieinntekter, skattefradrag på rentekostnader og renter og omkostninger som følge av mislighold av lån. Forsikringen dekker ikke mellomfinansiering eller andre lån som ikke direkte relaterer seg til primærboligen som skal selges. Forsikringen fornyes ikke, og gjelder ikke ved senere flytting. Dersom boligen ikke selges av autorisert megler / advokat gjelder ikke forsikringen. Forsikringen har en karantenetid på tre måneder. Tegning av HELP Renteforsikring tilbys kun til boligkjøpere som har kjøpt bolig gjennom samarbeidende eiendomsmeglerkjede.



Et hjem er mer verdt enn et hus, og et hus er mer enn bare vegger.

Det er et sted for å skape gode minner
preget av trivsel, omsorg og trygghet.

For oss som jobber med folks hjem hver
eneste dag, er det naturlig å engasjere oss
sammen med SOS-barnebyer for å gi flere
barn et trygt og godt hjem.

For hvert hjem vi formidler, gir vi derfor
100 kroner til SOS-barnebyers arbeid.

aktiv. +  **SOS
BARNEBYER**

Forbrukerinformasjon om budgivning

Sist oppdatert med virkning fra 1. januar 2014, i forbindelse med ikrafttredelse av endringer i eiendomsmeglingsforskriften.

Informasjonen er utarbeidet av Forbrukerombudet, Forbrukerrådet, Den Norske Advokatforening ved Eiendomsmeglingsgruppen, Eiendomsmeglerforetakenes Forening og Norges Eiendomsmeglerforbund, på grunnlag av blant annet forskrift om eiendomsmegling § 6-3 og § 6-4.

Nedenfor gis en oversikt over de retningslinjer som forbrukermyndighetene og organisasjonene anbefaler benyttet ved budgivning på eiendommen. Avslutningsvis gis også en kort oversikt over de viktigste rettsreglene tilknyttet budgivning.

Før det legges inn bud på eiendommen oppfordres budgiver til å sette seg inn i all relevant informasjon om eiendommen, herunder eventuell salgsoppgave og teknisk rapport med vedlegg.

Gjennomføring av budgivning

1. På forespørsel vil megler opplyse om aktuelle bud på eiendommen, herunder om relevante forbehold.
2. Alle bud skal inngis skriftlig til megler, som formidler disse videre til oppdragsgiver. Kravet til skriftlighet gjelder også budforhøyelser og motbud, aksept eller avslag fra selger. Før formidling av bud til oppdragsgiver skal megler innhente gyldig legitimasjon og signatur fra budgiver. Kravet til legitimasjon og signatur er oppfylt for budgivere som benytter e-signatur, eksempelvis BankID eller MinID. Med skriftlige bud menes også elektroniske meldinger som e-post og SMS når informasjonen i disse er tilgjengelig også for ettertiden.
3. Et bud bør inneholde eiendommens adresse (eventuelt gnr/bnr), kjøpesum, budgivers kontaktinformasjon, finansieringsplan, akseptfrist, overtakelsesdato og eventuelle forbehold som for eksempel usikker finansiering, salg av nåværende bolig ol. Normalt vil ikke et bud med forbehold bli akseptert før forbeholdet er avklart. Konferer gjerne med megler før bud gis.
4. Megler skal legge til rette for en forsvarlig avvikling av budrunden. I forbrukerforhold (dvs. der oppdragsgiver er forbruker) skal megleren ikke formidle bud med kortere akseptfrist enn kl. 12.00 første virkedag etter siste annonserte visning. Etter denne fristen bør budgivere ikke sette en kortere akseptfrist enn at megler har mulighet til, så langt det er nødvendig, å orientere oppdragsgiver, budgivere og øvrige interessenter om bud og forbehold. Det bør ikke gis bud som diskriminerer eller utelukker andre budgivere. Dersom bud inngis med en frist som åpenbart er for kort til at megleren kan avvikle budrunden på en forsvarlig måte som sikrer oppdragsgiver og interessenter et tilstrekkelig grunnlag for sine handlingsvalg, vil megler fraråde budgiver å stille slik frist.
5. Megleren vil uoppfordret gi sin vurdering av det enkelte bud overfor oppdragsgiveren, når budet er gitt innenfor fristene i punkt 4.
6. Megleren skal så langt det er nødvendig og mulig holde budgiverne skriftlig orientert om nye og høyere bud og eventuelle forbehold. Megler skal så snart som mulig bekrefte skriftlig overfor budgivere at budene deres er mottatt.
7. Etter at handel har kommet i stand, eller dersom en budrunde avsluttes uten at handel er kommet i stand, kan en budgiver kreve kopi av budjournalen i anonymisert form.
8. Kopi av budjournal skal gis til kjøper og selger uten ugrunnet opphold etter at handel er kommet i stand. Dersom det er viktig for budgiver å bevare sin anonymitet, bør budet fremmes gjennom fullmektig.

Viktige avtalerettslige forhold

1. Det eksisterer ingen angrerett ved salg/kjøp av fast eiendom.
2. Når et bud er innsendt til megler og han har formidlet innholdet i budet til selger (slik at selger har fått kunnskap om budet), kan budet ikke kalles tilbake. Budet er da bindende for budgiver frem til akseptfristens utløp, med mindre budet før denne tid avslås av selger eller budgiver får melding om at eiendommen er solgt til en annen (man bør derfor ikke gi bud på flere eiendommer samtidig dersom man ikke ønsker å kjøpe flere enn en eiendom).
3. Selger står fritt til å forkaste eller akseptere ethvert bud, og er for eksempel ikke forpliktet til å akseptere høyeste bud.
4. Når en aksept av et bud har kommet frem til budgiver innen akseptfristens utløp er det inngått en bindende avtale.
5. Husk at også et eventuelt bud fra selger til kjøper (såkalte "motbud"), avtalerettslig er et bindende tilbud som medfører at det foreligger en avtale om salg av eiendommen dersom budet i rett tid aksepteres av kjøper.

For eiendommen:

Adresse: Hæraveien 6
1850 MYSEN

Meglerforetak: Aktiv Eiendomsmegling
Saksbehandler: Tommy Skullerud

Telefon: 924 89 055
E-post: tommy.skullerud@aktiv.no

Oppdragsnummer:

Undertegnede gir herved følgende bud på ovennevnte eiendom:

Kjøpesum: Kr. _____**Beløp med bokstaver:** Kr. _____

+ omkostningert iht. opplysninger i salgsoppgaven

Dette budet er bindende for undertegnede frem til og med den: _____ Kl. _____

Dersom annet ikke er angitt gjelder budet til kl. 15.00 første virkedag etter siste annonserte visning. I forbrukerforhold vil bud med kortere akseptfrist enn til kl. 12.00 første virkedag etter siste annonserte visning ikke bli viderefordlet til selger.

Eventuelle forbehold: _____

Undertegnede er kjent med at selger står fritt til å godta eller forkaste ethvert bud. Likeledes er undertegnede klar over at budet er bindende for budgiver når det er kommet til selgers kunnskap. Handelen er juridisk bindende for begge parter dersom budet aksepteres innen akseptfristen. Undertegnede er kjent med at budjournalen vil bli forelagt kjøper og selger når handel er sluttet.

Ønsket overtakelsesdato: _____

Budet baseres på opplysninger og salgsvilkår som fremkommer av salgsoppgave datert: _____

Kjøpet vil bli finansiert slik:

Låneinstitusjon: _____ Referanse og tlf nr.: _____

Lånt kapital: _____ Kr.: _____

Egenkapital: _____ Kr.: _____

Totalt: _____ Kr.: _____

Egenkapital består av: Salg av nåværende bolig eller fast eiendom Disponibelt kontantbeløp (bankinnskudd)Jeg gir bud som: Forbruker Ledd i næringsvirksomhet / juridisk person (selskap)Jeg samtykker til bruk av elektronisk kommunikasjon: Ja Nei

Navn: _____

Navn: _____

Fødselsnr. (11 siffer): _____

Fødselsnr. (11 siffer): _____

Adresse: _____

Adresse: _____

Postnr.: _____ Sted: _____

Postnr.: _____ Sted: _____

Tlf.: _____ E-post: _____

Tlf.: _____ E-post: _____

Dato.: _____ Sign: _____

Dato.: _____ Sign: _____

Kopi av legitimasjon

Kopi av legitimasjon

aktiv.
Tar deg videre