

aktiv.





Eiendomsmegler MNEF | Partner

Anders Paulsen

Mobil 906 78 543

E-post anders.paulsen@aktiv.no

Aktiv Eiendomsmegling Bergen Sentrum

Strandgaten 53, 5004 Bergen

Nøkkelinformasjon

Prisant.: Kr 8 990 000,-
Omkostn.: Kr 226 140,-
Total ink omk.: Kr 9 216 140,-
Selger: Løbergsveien 69C1 AS

Salgsobjekt: Rekkehus
Eierform: Eierseksjon
Byggeår: 1931
BRA-i/BRA Total 197/197 kvm
Tomtstr.: 178.9 kvm
Soverom: 3
Antall rom: 5
Gnr./bnr. Gnr. 159, bnr. 589
Gnr. 159, bnr. 589
Snr. 2
Oppdragsnr.: 1503260112

Innholdsrikt rekkehus fordelt på to seksjoner!

Aktiv Eiendomsmegling v/ Anders Paulsen har gleden av å presentere Løbergsveien 69C – et innholdsrikt og fleksibelt rekkehus over flere plan fordelt på to eierseksjoner. Området har gjennomgått en spennende utvikling de senere år og fremstår i dag urbant, moderne og nyskapende med kort avstand til alle daglige fasiliteter.

Kort fortalt:

- Innholdsrik bolig over flere plan med gode lysforhold
- Sentral og attraktiv beliggenhet
- Gjennomtenkt planløsning med romslige oppholdsrom
- En biloppstillingsplass på eiendommen
- Hellelagt platting på bakkeplan og altan i 2. etasje
- Kort avstand til dagligvarebutikker, treningsstudio, parkområder, skoler og restauranter
- En spennende mulighet for deg som ønsker å videreutvikle eiendommens potensial

Velkommen på visning - husk påmelding!



Innhold

Nøkkelinformasjon	2
Om eiendommen	4
Tilstandsrapport	62
Energiattest	112
Nabolagsprofil	125
Budskjema	134

Om eiendommen

Om boligen

Areal

BRA - i: 197 kvm

BRA totalt: 197 kvm

TBA: 22 kvm

Bruksareal fordelt på etasje

Kjeller

BRA-i: 52 kvm

Bod: 8m²

Gang: 3,8m²

Soverom 1: 6m²

Soverom 2: 9m²

Innvendig bod: 3,7m²

Bad: 5,5m²

Felles gang: 6,9m²

Stue/kjøkken: 15,3m²

1. etasje

BRA-i: 62 kvm

Gang: 6,2m²

Bad: 4,6m²

Kjøkken: 9,2m²

Soverom 1: 6,8m²

Soverom 2: 14,4m²

Stue: 15,6m²

Trappegang: 2,2m²

2. etasje

BRA-i: 63 kvm

Gang: 6,3m²

Soverom: 6,7m²

Bad: 5m²

Mellomgang: 3m²

Stue/kjøkken: 39,3m²

3. etasje

BRA-i: 20 kvm

Stue: 12,3m²

Soverom 1: ikke målbart,

Soverom 2: 7,5m²

TBA fordelt på etasje

1. etasje

14 kvm

2. etasje

8 kvm

Tomtetype

Eiet

Tomtestørrelse

178.9 kvm

Tomtebeskrivelse

Tomten er for det meste bebygget, men også opparbeidet med hellelagt plattning. Felles tomt i sameiet. Tomteareal er hentet fra matrikkelrapport, mottatt fra kommunen.

Beliggenhet

Løbergsveien 69C har en attraktiv og sentrumsnær beliggenhet i med kort vei til sentrum, turområder, skoler, parkområder og et bredt utvalg servicetilbud.

Her bor du sentralt, men samtidig skjermet fra byens støy, med alt du trenger i hverdagen innen kort rekkevidde. Området består av boligbebyggelse, og har utviklet seg til et populært boområde for både førstegangskjøpere, studenter og etablerte familier. Eiendommen ligger i et nabolag som er kjent for god opplevd trygghet og et høflig naboskap. Det flere barnehager og skoler innen gang- og sykkelavstand, blant annet Ny Krohnborg skole og Kronstad Oppveksttun. For studenter og pendlere, er det kort avstand til BI Bergen, Høgskulen på Vestlandet, Høyskolen Kristiania og Universitetet i Bergen. Øvrige fakulteter nås raskt med bybane, buss eller sykkel. Flere store arbeidsplasser, blant annet Haukeland Universitetssjukehus, Haraldsplass Diakonale Sykehus, Odontologen, Solheimsviken Næringspark, Mindemyren, DNB i Solheimsviken og Media City Bergen, ligger også i gåavstand fra boligen.

Dagligvarehandel er lett tilgjengelig med Kiwi, Coop Extra og Rema 1000 i nærområdet. På Danmarks plass finner du i tillegg et større servicetilbud med populære restauranter som Bien, JaJa og Arti, samt apotek, legekontor, bakeri og øvrige nødvendige fasiliteter.

For den aktive byr n romr det p  sv ert gode tur- og treningsmuligheter. L vstien, L vstakken, Solheimsvatnet, Store Lungeg rdsvann, Ulriken og Fl y n ligger alle innen kort rekkevidde og tilbyr alt fra rolige spaserturer til krevende fjellturer med fantastisk utsikt. I tillegg finnes flere treningssentre i omr det, blant annet SATS, Family Sports Club, EVO Fitness i Damsg rdsveien og AdO Arena med sv mmehall og stupet rn.

Kort oppsummert bor du her i et attraktivt omr de som kombinerer n rhet til sentrum, flotte naturomgivelser og sv ert gode kollektivforbindelser – perfekt for b de studenter, par, familier og pendlere.

Adkomst

P  finn.no kan du se kartskisse i annonse. Ved   trykke p  kartet f r du enkelt tilgang til en spesifisert reiserute fra din start destinasjon til boligen. Ved fellesvisninger vil det bli skiltet med visningsskilt fra Aktiv Eiendomsmegling.

Bebyggelsen

Boligbebyggelse.

Bygningssakkyndig

Ole Henrik Berg

Type rapport

Tilstandsrapport

Byggem te

Tak:

Taktekkingen er av st l/aluminiumsplater. Taket er besiktiget fra takvindu.

Takkonstruksjonen har sperrekonstruksjon. Store deler av konstruksjonen er gjenbygget og kontrollen er derfor begrenset av det.

Veggkonstruksjon:

Veggene har murkonstruksjon. Fasade/kledning har pussede murfasader.

Vinduer:

Boligen har malte trevinduer med 2-lags glass, fra 2016 og takvinduer med ukjent alder.

Hjemmelshaver informerer om at vinduene er eldre, men glasset ble byttet for ca 10  r.

D rer:

Leilighetene har brann- og lydklassifisert (B-30 og 35db) entr d r.

I 1.etasje er det terrassed r/ytterd r av tre med blyinnfattet glass. Ukjent alder.

I 2.etasje er det malt altand r av tre med glassfelt av 2-lags glass, fra 2023 og malt entr d r av tre.

I kjeller er det brann- og lydklassifisert (EI-30 og Rw35) entr d r og malt ytterd r av tre.

Innvendige overflater:

Innvendig er det gulv av parkett, laminat og fliser.

Veggene har malte plater og tapet. Det er fliser på badene i 1.- og 2.etasje. Det er baderomsplater på bad i kjeller.

Innvendige tak har malte plater.

Etasjeskille:

Etasjeskiller er av trebjelkelag.

Sammendrag selgers egenerklæring

Seksjon nr 1:

Vet du om det er gjort arbeid på bad eller våtrom, enten av deg eller tidligere eiere?

- Ja

Nytt bad ca. 2014

Vet du om tettesjikt, membran eller sluk ble fornyet eller oppgradert?

- Ja, membran

Vet du om det er utført arbeid på tak, yttervegg, vindu, dører eller annen fasade, enten av deg eller tidligere eiere?

- Ja

Nytt tak ca 2014. Kjenner ikke til hvem som har utført.

Vet du om det er, eller har vært, skjevheter eller setningsskader i boligen, støttemur, terrasse eller lignende?

- Nei, ikke som jeg skjener til

Er et gammelt bygg, men ingen tydelige setninger

Vet du om det er, eller har vært, feil eller skader med dreneringen?

- Ja

Utbedret ved fjerning av betongtrapp i front ca 2018.

Vet du om det er gjort arbeid på vann og avløp, enten av deg eller tidligere eiere?

- Ja

Div. oppgraderinger av vall avløp ca 2018 v/rørlegger Svalland

Vet du om det er gjort arbeid på det elektriske anlegget, enten av deg eller tidligere eiere?

- Ja

Div oppgradering ca 2018 v/ Oneco

Vet du om boligen eller eiendommen har blitt endret eller bygget ut etter opprinnelig byggeår, enten av deg eller tidligere eiere?

Kjellerleilighet er ikke godkjent

Vet du om kjelleren eller loftet er innredet etter opprinnelig byggeår, enten av deg eller tidligere eiere?

Kjeller og loft. Kjelleren er ikke godkjent, ikjent med loft.

Består boligen av flere, selvstendige boenheter?

3 boenheter

2 godkjente

Vet du om det finnes skaderapporter, tilstandsvurderinger, boligsalgsrapporter eller om det er utført målinger for boligen?

Ny takst

Har du andre opplysninger om boligen eller eiendommen, utover det du har svart?

Eiendommen har vært utleid i sin helhet gjennom hele eierskapet

Er det bestilt Norgespris på strøm?

Ja. Norgespris er en statlig ordning som gir husholdninger tilbud om strøm til fast pris på 50 øre pr. kilowattime (prisen gjelder frem til 31. Desember 2026). Ordningen gjelder både boliger og fritidsboliger. Når en bolig med Norgespris bytter eier, vil ny eier fortsatt være bundet til Norgespris ut bindingstiden. Les mer på Regjeringens nettsider.

Snr 2:

Vet du om det er gjort arbeid på bad eller våtrom, enten av deg eller tidligere eiere?

- Ja

Faglært arbeid:

1. Hvilket år ble jobben fullført?: 2018

Firmanavn: Rørlegger svalland

Beskrivelse av arbeidet: Div. vann og avløp er oppgradert

2. Hvilket år ble jobben fullført?: 2018

Firmanavn: Oneco

Beskrivelse av arbeidet: Div. el oppgraderinger

Ufaglært arbeid:

1. Hvilket år ble jobben fullført?: 2018

Beskrivelse av arbeidet: Div. flisearbeid

Vet du om tettesjikt, membran eller sluk ble fornyet eller oppgradert?

- Ja

Spesifiser hva som er gjort med henholdsvis membran, tettesjikt og sluk

Nytt sluk/membran i forbindelse med oppgradering

Vet du om det er utført arbeid på tak, yttervegg, vindu, dører eller annen fasade, enten av deg eller tidligere eiere?

- Ja

Ufaglært arbeid:

1. Hvilket år ble jobben fullført?: 2014

Beskrivelse av arbeidet: Tak byttet av tidligere eier. Kjenner ingen detaljer. Antar rundt 2014

Vet du om det er gjort arbeid med drenering, enten av deg eller tidligere eiere?

- Ja

Ufaglært arbeid:

1. Hvilket år ble jobben fullført?: 2018

Beskrivelse av arbeidet: Fjernet betongtrapp i front av huset

Gjelder dreneringsarbeidet hele eller deler av boligen?

- Deler av boligen

Beskriv hvilke deler av boligen arbeidet ble utført på I front

Vet du om det er, eller har vært, feil på vann- eller avløpsanlegg?

- Ja

Avløp til offentlig kloakk utbedret fra husvegg og ut i 2023 etter pålegg fra kommunen.

Utført av Vitek

Er det gjort tiltak, eller er feilen/skaden utbedret?

- Ja

Faglært arbeid:

1. Hvilket år ble jobben fullført?: 2023

Firmanavn: Vitek

Beskrivelse av arbeidet: Trekking av strømpe i eksisterende avløp

Vet du om det er gjort arbeid på vann og avløp, enten av deg eller tidligere eiere?

- Ja

Faglært arbeid:

1. Hvilket år ble jobben fullført?: 2018

Firmanavn: Svalland

Beskrivelse av arbeidet: Byttet avløpsrør under gulv i kjeller

Vet du om det er gjort arbeid på det elektriske anlegget, enten av deg eller tidligere eiere?

- Ja

Faglært arbeid:

1. Hvilket år ble jobben fullført?: 2018

Firmanavn: Oneco

Beskrivelse av arbeidet: Diverse oppgradering

Vet du om boligen eller eiendommen har blitt endret eller bygget ut etter opprinnelig byggeår, enten av deg eller tidligere eiere?

- Ja

Ombygd kjeller

Er tiltaket godkjent av kommunen?

- Nei, ikke som jeg kjenner til

Vet du om kjelleren eller loftet er innredet etter opprinnelig byggeår, enten av deg eller tidligere eiere?

- Ja

Kjeller og loft er ombygd

Er tiltaket godkjent av kommunen?

- Nei, ikke som jeg kjenner til

Består boligen av flere, selvstendige boenheter?

- Ja

Er alle boenhetene godkjent av kommunen?

- Nei, ikke som jeg kjenner til

2 av 3 enheter er godkjent

Vet du om det finnes skaderapporter, tilstandsvurderinger, boligsalgsrapporter eller om det er utført målinger for boligen?

- Ja

Takst fra 2026

Er det bestilt Norgespris på strøm?

Ja. Norgespris er en statlig ordning som gir husholdninger tilbud om strøm til fast pris på 50 øre pr. kilowattime (prisen gjelder frem til 31. Desember 2026). Ordningen gjelder både boliger og fritidsboliger. Når en bolig med Norgespris bytter eier, vil ny eier fortsatt være bundet til Norgespris ut bindingstiden. Les mer på Regjeringens nettsider.

Har du andre opplysninger om boligen eller eiendommen, utover det du har svart?

- Ja

Hele bygget har vært utleid gjennom hele eierskapet.

Innhold

Innholdsrikt og fleksibelt rekkehus over flere plan fordelt på to eierseksjoner med attraktiv og sentral beliggenhet.

Boligen har en gjennomtenkt planløsning med gode lysforhold, romslige oppholdsrom og flere soverom fordelt over etasjene. I tillegg byr eiendommen på både hellelagt platting på bakkeplan og altan i 2. etasje.

1. etasje:

Entré / gang:

Romslig og innbydende gang på 6,2 m² med god plass til yttertøy og sko. Herfra er det adkomst til alle rom i etasjen.

Stue:

Hyggelig stue på 15,6 m² med gode møbleringsmuligheter for sofagruppe og mediemøbler. Vinduer gir godt lysinnslipp og en trivelig atmosfære.

Kjøkken:

Separat kjøkken på 9,2 m² med profilerte fronter og laminert benkeplate. Kjøkkenet er utstyrt med kjøøl-/fryseskap, oppvaskmaskin og komfyr, og har god skap- og benkeplass.

Soverom:

Etasjen har to soverom på henholdsvis 6,8 m² og 14,4 m². Det største soverommet fungerer naturlig som hovedsoverom og har utgang til hellelagt platting på ca. 14 m² – en lun og privat uteplass.

Bad:

Flislagt bad på 4,6 m² med varmekabler i gulv. Badet er innredet med veggmontert toalett, servant med innredning og dusjhjørne. Elektrisk styrt ventilasjon.

2. etasje

Stue / kjøkken:

Boligens hovedoppholdsrom er en romslig og åpen stue- og kjøkkenløsning på hele 39,3 m². Her er det god plass til både sofa- og spisegruppe, og rommet oppleves lyst og luftig med store vindusflater.

Kjøkkenet er fra 2023 og har moderne, glatte fronter, laminert benkeplate med underlimt vask samt integrerte hvitevarer. Det er utstyrt med platetopp, stekeovn, kjøøl-/fryseskap, oppvaskmaskin og komfyrvakt.

Fra stuen er det utgang til altan på ca. 8 m² – perfekt for utemøbler og avslappende stunder ute.

Soverom:

Soverom på 6,7 m² som egner seg godt som barnerom, gjesterom eller kontor.

Bad:

Flislagt bad på 5 m² med varmekabler i gulv. Badet er innredet med veggmontert toalett, servant med innredning, dusjhjørne og opplegg for vaskemaskin. Elektrisk ventilasjon.

Loft og kjeller er ikke godkjent innredet, og rommene er derfor ikke godkjent for varig opphold. Under er som det de er innredet som, og ikke hva de er godkjent som.

Loft:

Loftstue:

Koselig loftstue på 12,3 m² som egner seg utmerket som TV-stue, lekerom eller ekstra oppholdsrom.

Soverom:

Loftet inneholder to soverom, hvorav ett er målbart på 7,5 m². Det andre rommet er ikke målbart, men fungerer godt som soverom eller disponibelt rom.

Kjeller

Stue / kjøkken:

Kjelleren har egen stue- og kjøkkenløsning på 15,3 m². Komfyrvakt er installert.

Soverom:

To soverom på henholdsvis 6 m² og 9 m².

Bad:

Bad på 5,5 m² med flislagt gulv og varmekabler. Innredet med veggmontert toalett, servant, dusjhjørne og opplegg for vaskemaskin. Balansert ventilasjon.

Boder og gangareal:

Romslig bod på 8 m² samt innvendig bod på 3,7 m² gir svært gode oppbevaringsmuligheter. Praktiske gangarealer binder rommene sammen.

Standard

Eiendommen er gjennomgått av en bygningskyndig og det er utarbeidet en tilstandsrapport. Denne er vedlagt salgsoppgaven. Nedenfor følger informasjon om forhold som har fått TG 2 og TG 3.

Forhold som har fått TG2:

Utvendig > Taktekking: Det er observert blytekking rundt pipe.

Tiltak: Det er blytekking rundt pipe. Blytekking ved skorsteinsgjennomføring er sårbar mot vær og vind. Ofte uten to trinns tekking på eldre konstruksjoner som øker risikoen for lekkasjer og fuktskader. Det anbefales kontroll av tetting og vurdering av oppgradering til tilfredsstillende løsning.

Utvendig > Nedløp og beslag: Mer enn halvparten av forventet brukstid er passert på renner/nedløp/beslag. Avviket gjelder nedløp

Tiltak: Eldre takrenner og nedløp kan medføre økt risiko for svikt og behov for utskifting på sikt. Det anbefales jevnlig kontroll og planlegging av vedlikehold eller utskifting ved behov.

Utvendig > Veggkonstruksjon: Det er påvist sprekker i murte/pussede fasader. Det er observert sprekker i puss over vindu.

Tiltak: Sprekker kan indikerer bevegelser eller nedbrytning i pussystemet. Forholdet kan medføre økt risiko for fuktinntrengning og videre skadeutvikling over tid. Det

anbefales nærmere vurdering av årsak og omfang, samt utbedring av skadene. Dette indikerer svekket vedheft i pusslaget. Forholdet kan medføre videre avskalling, rust i drager over vindu og økt risiko for fuktinntrengning i konstruksjonen over tid. Det anbefales utbedring av skadet puss og kontroll av underlaget.

Utvendig > Takkonstruksjon/Loft: Det er begrenset/dårlig ventilering av takkonstruksjonen. Det er påvist avvik rundt gjennomføringer i takflaten. Det er påvist fuktskjolder/skader i takkonstruksjonen. Det er påvist sprekke i murvegg på loft og mot tilliggende konstruksjoner. Det er observert spor av mit/striperet borebille i kneloft.

Tiltak: Det må gjøres nærmere undersøkelser.

Begrenset ventilering indikerer utilstrekkelig luftgjennomstrømning. Forholdet kan medføre opphopning av fukt og økt risiko for kondens og fuktskader i konstruksjonen over tid. Det anbefales tiltak for å bedre ventilasjonen.

Dette indikerer tidligere/pågående utilstrekkelig tetting og fuktinntrengning. Forholdet kan medføre videre nedbrytning av konstruksjonen og økt risiko for følgeskader over tid. Det anbefales nærmere undersøkelse av gjennomføringer, utbedring av tetting og reparasjon av skadde bygningsdeler. Det ble ikke målt forhøyede fuktverdier på befaringsdagen.

Observasjonene kan indikere pågående skadedyaktivitet. Forholdet kan medføre nedbrytning av treverket over tid. Det anbefales nærmere vurdering av omfang og behov for tiltak, herunder utbedring av eventuelle fuktkilder og skadedyrbekjempelse. Sprekker i murvegg på loft kan indikere bevegelser i konstruksjonen. Det anbefales ytterligere undersøkelser.

Utvendig > Vinduer: Det er påvist tegn på innvendig kondensering av enkelte vindusglass. Karmene i vinduer er slitte og det er sprekker i treverket. Vinduer har passert halvparten av forventet brukstid. Det er registrert slitasje i overflatebehandling og tegn på aldring i karm og ramme. Det er økt risiko for varmetap og trekk. Vinduene har lavere isolasjonsverdi og sikkerhet enn hva som anses som normalt etter dagens standard.

Det er observert svertesopp i flere vinduer i boligen.

Tiltak: Kondensering på enkelte glass har medført fuktskader i treverk som kan medføre utskiftningsbehov av enkelte vinduer.

Forholdet kan medføre økt fuktpåvirkning og videre nedbrytning av treverket over tid. Det anbefales skraping, behandling og overflatebehandling, samt utskifting av skadet treverk ved behov.

Eldre vinduer kan ha mangelfull isolering og tetting rundt karmene. I kombinasjon med manglende vedlikehold kan dette føre til økt fukt- og luftinntrengning i overgangen mellom vindu og vegg. Over tid kan slike forhold bidra til fuktpåvirkning og risiko for skader i tilstøtende veggkonstruksjon.

Det bør gjøres tiltak for å bedre ventilering av de aktuelle rommene.

Utvendig > Dører: Flere av dørene nærmer seg sin forventede brukstid. Det er registrert slitasje i overflatebehandling og tegn på aldring i karm. Det er økt risiko for varmetap

og trekk. Dørene har lavere isolasjonsverdi og sikkerhet enn hva som anses som normalt etter dagens standard.

Utvendig panel på ytterdør i kjeller har sluppet.

Tiltak: Det må påregnes noe vedlikehold og at dører må skiftes ut innen rimelig tid. Når dette blir nødvendig er vanskelig å si noe om.

Svelling/sluppet panel i døren kan være et tegn på fuktpåvirkning, noe som kan føre til ytterligere deformasjon over tid. Det anbefales å vurdere tiltak som sliping, behandling eller utskifting av døren for å sikre funksjonalitet og forhindre videre skade.

Utvendig > Balkonger, terrasser og rom under balkonger: Hellelagt platting bærer preg av alder og slitasje. Det er påvist råte og manglende vedlikehold terrassebord på altan og rekkverket bærer også preg av manglende vedlikehold.

Tiltak: Vedlikehold og omfuging må påregnes på hellelagt platting.

Forholdet kan medføre redusert styrke og funksjon, samt økt risiko for videre nedbrytning over tid. Det anbefales utskifting av skadet treverk og nødvendig vedlikehold av rekkverk for å sikre tilfredsstillende sikkerhet og levetid.

Innvendig > Overflater: Overflater har en del slitasjegrad utover det en kan forvente. Det er registrert knirk i gulv flere steder.

Tiltak: Overflater må utbedres eller skiftes.

Knirk kan vedvare eller forverres over tid. Tiltak som forsterkning eller etterinnfesting av gulv kan vurderes dersom det er sjenerende i bruk.

Innvendig > Rom Under Terreng: Det er observert dampsperre (plast) i vegg mot terreng.

Tiltak: Dampsperre (plast) i vegg under terreng er ikke en anbefalt løsning da dette kan hindre uttørring og øke risikoen for fukt- og kondensproblemer i konstruksjonen.

Jevnlig observasjon anbefales.

Tekniske installasjoner > Vannledninger: Mer enn halvparten av forventet brukstid er passert på innvendige vannledninger. Det mangler kursfortegnelse og sprutplate i rørskap i 1.etasje og kjeller.

Tiltak: Når mer enn halvparten av forventet levetid er passert (kobberrør), øker risikoen for lekkasjer og funksjonsfeil. Det anbefales å følge med på tilstanden og vurdere fornying ved tegn til svekkelse.

For å forhindre vannskader på tiliggende konstruksjoner ved en lekkasje må det monteres sprutplate i rørskap.

Manglende kursfortegnelse kan gjøre feilsøking, vedlikehold og stenging av vann mer krevende ved en eventuell lekkasje. Det anbefales å etablere oppdatert kursfortegnelse i skapet.

Tekniske installasjoner > Avløpsrør: Mer enn halvparten av forventet brukstid er passert på innvendige avløpsledninger. Avviket gjelder støpejernsrør. Øvrige rør er byttet til plast.

Tiltak: Det er ikke behov for utbedringstiltak siden anlegget fungerer i dag, men ut ifra alder kan skader plutselig oppstå på eldre anlegg.

Tidspunkt for utskiftning av avløpsrør nærmer seg.

Eldre avløpsrør har blant annet større sannsynlighet for lekkasjer, noe som kan føre til omfattende og kostbare vannskader i boliger.

Tekniske installasjoner > Ventilasjon: Det er påvist mangelfull ventilasjon på ett eller flere rom i boligen.

Det er ikke tilluftsventil på ett av soverommene i 1.etasje.

Det er observert svertesopp i flere vinduer som tyder på manglende luftsirkulasjon/utskiftning.

Tiltak: Ventilasjonsløsningen må utbedres.

Forholdet kan medføre utilstrekkelig luftutskiftning og redusert inneklime over tid. Det anbefales etablering av tilluftsventil for å sikre tilfredsstillende ventilasjon.

Tekniske installasjoner > Varmtvannstank: Det er benyttet plastrør direkte inn på varmtvannsberederen.

Begge varmtvannstankene er ikke direktekoblet.

Tiltak: Plastrør anbefales ikke som følge av at minimumstemperaturen på varmtvannsberedere er lik makstemperatur for plastrørene. Disse bør skiftes til metall for å forhindre lekkasjer og skader på tilliggende konstruksjoner.

Beredere med effekt over 1,5 kW skal være fast tilkoblet, og løsningen avviker derfor fra anbefalt utførelse. Manglende direktekobling kan gi økt belastning på stikkontakt og redusert elsikkerhet. Direktekobling bør etableres av autorisert elektriker.

Tomteforhold > Fuktsikring og drenering: Det mangler, eller på grunn av alder er det sannsynlig at det mangler, utvendig fuktsikring av grunnmuren ved kjeller/underetasje. Mer enn halvparten av forventet levetid på drenering er overskredet.

Tiltak: Overvåk tilstanden jevnlig. For å få tilstandsgrad 0 eller 1 må dreneringen skiftes ut, men tidspunktet for når dette er nødvendig er vanskelig å si noe om.

Forholdet kan medføre økt fuktbelastning og risiko for fuktinntrengning i grunnmur og tilstøtende konstruksjoner over tid. Det anbefales nærmere vurdering av fuktsikringen og behov for utbedring, herunder etablering av ny drenering og utvendig fuktsikring.

Tomteforhold > Grunnmur og fundamenter: Grunnmuren har sprekkdannelser.

Tiltak: Lokal utbedring må utføres.

Sprekke kan indikerer bevegelser eller nedbrytning i pussystemet. Forholdet kan medføre økt risiko for fuktinntrengning og videre skadeutvikling over tid.

Det anbefales nærmere vurdering av årsak og omfang, samt utbedring av skadene.

Tomteforhold > Terrengforhold: Det er påvist dårlig fall eller flatt terreng inn mot grunnmur og dermed muligheter for større vannansamlinger.

Tiltak: Dårlig fall/flatt terreng kan gi økt fuktbelastning og risiko for fuktinntrengning i grunnmur og tilstøtende konstruksjoner over tid. Det anbefales etablering av

tilfredsstillende fall bort fra bygget for å sikre god bortledning av overflatevann.

Våtrom > 1.Etasje > Bad: 4,6m² > Overflater vegger og himling: Det er påvist svertesopp i elastiske fuger ved elektrisk vifte.

Over halve forventet levetid for overflatene er overskredet.

Tiltak: Svertesopp i fuger skyldes ofte manglende rengjøring, fukt og manglende ventilasjon. Det anbefales rengjøring og eventuell fornying av fugene for å hindre videre soppvekst.

Som følge av alder på overflatene og overnevnt informasjon må det påregnes oppgradering/oppussing innen rimelig tid, tidspunkt for når dette blir en nødvendighet er vanskelig å si noe om. Eldre overflater kan ha redusert motstandsdyktighet mot fuktbelastning, og risikoen for skader i fuger, fliser og tilstøtende konstruksjoner øker etter hvert som materialene eldes.

Våtrom > 1.Etasje > Bad: 4,6m² > Overflater Gulv: Det er påvist avvik i fallforhold til sluk i forhold til krav i forskrift på byggetidspunktet.

Det er påvist sprekker i fliser.

Over halve forventet levetid for overflatene er overskredet.

Tiltak: Til tross for avviket i fall/høydeforskjell til sluk, vil gulvet fortsatt kunne lede vann mot sluket, men med redusert effektivitet. Dette kan potensielt øke risikoen for vannansamling i enkelte områder av badet.

Et bad med manglende/ redusert fall til sluk blir mindre funksjonelt og sikkert for brukeren. Dette kan medføre stående vann på gulvet, vann som ikke ledes effektivt til sluket, økt risiko for at vann renner ut av rommet og redusert sklisikkerhet på gulvet. Slike riss/sprekker kan indikere bakenforliggende fuktskader, og konstruksjonen bør observeres jevnlig for å vurdere utvikling.

Som følge av alder på overflatene og overnevnt informasjon må det påregnes oppgradering/oppussing innen rimelig tid, tidspunkt for når dette blir en nødvendighet er vanskelig å si noe om. Eldre overflater kan ha redusert motstandsdyktighet mot fuktbelastning, og risikoen for skader i fuger, fliser og tilstøtende konstruksjoner øker etter hvert som materialene eldes.

Våtrom > 1.Etasje > Bad: 4,6m² > Sluk, membran og tettesjikt: Det er påvist mangelfull/ feil utførelse rundt rørgjennomføringer e.l. som gir fare for fukt i konstruksjonen i våtsone.

Membran kan ikke konstateres (ikke synlig og det foreligger heller ikke dokumentasjon).

Mer enn halvparten av forventet brukstid er passert på membranløsningen.

Tiltak: Konsekvensen er at det kan oppstå fuktskader i konstruksjonen bak overflatematerialet. Vann kan trenge inn gjennom utette rørgjennomføringer og forårsake fuktskader ved fukttilførsel gjennom enten bruksvann eller lekkasjevann. Det må innhentes dokumentasjon. Manglende membran/tettesjikt medfører risiko for lekkasjer og fukt i konstruksjonen.

Overvåk tilstanden jevnlig. For å få tilstandsgrad 0 eller 1 må tettesjiktet skiftes ut,

men tidspunktet for når dette er nødvendig er vanskelig å si noe om.

Det er viktig å merke seg at levetiden til en membran varierer basert på kvalitet, installasjon og bruk. Eldre membraner kan bli sprø og sprekke opp, noe som fører til at de mister sin vanntettende funksjon. Dette kan resultere i vannlekkasjer gjennom vegger og gulv og fuktskader.

Våtrom > 1.Etasje > Bad: 4,6m² > Sanitærutstyr og innredning: Det er ikke påvist tilfredsstillende løsning for å synliggjøre lekkasje fra innebygget sistene.

Det er påvist riss/sprekker i utstyr på våtrommet.

Tiltak: Det må gjøres tiltak for å lukke avviket.

Uten dreneringsløsning/lekkasjesikring kan lekkasjer pågå over lang tid uten å bli oppdaget. Dette kan føre til omfattende fuktskader i omkringliggende byggematerialer. Riss er vanligvis overfladiske skader i servantens overflate eller glasur. Konsekvensene av riss er hovedsakelig kosmetiske.

Uten dreneringsløsning/lekkasjesikring kan lekkasjer pågå over lang tid uten å bli oppdaget. Dette kan føre til omfattende fuktskader i omkringliggende byggematerialer. Det anbefales å etablere drengåpning.

Våtrom > 1.Etasje > Bad: 4,6m² > Ventilasjon: Elektrisk vifte mangler deksel.

Tiltak: Dette kan medføre økt risiko for fukt- og vannpåvirkning på elektriske komponenter, samt redusert sikkerhet. Det anbefales montering av deksel for å sikre tilfredsstillende funksjon og sikkerhet.

Kjøkken > 1.Etasje > Kjøkken: 9,2m² > Overflater og innredning: Det er påvist skader på overflater/kjøkkeninnredning utover normal slitasjegrad.

Det er observert svelling og brune merker på malte plater og skvettplate ved komfyr.

Tiltak: For å forhindre videre forringelse av overflatene må det påregnes lokale utbedringer/utskiftninger.

Våtrom > Kjeller > Bad: 5,5m² > Overflater Gulv: Det er påvist avvik i fallforhold til sluk i forhold til krav i forskrift på byggetidspunktet.

Det er ca 3mm motfall utenfor dusjsonen. Men god kant under terskel

Tiltak: Det må foretas utbedring av fallforhold.

Et bad med manglende/reduisert fall til sluk blir mindre funksjonelt og sikkert for brukeren. Dette kan medføre stående vann på gulvet, vann som ikke ledes effektivt til sluket, økt risiko for at vann renner ut av rommet og redusert sklisikkerhet på gulvet.

Våtrom > Kjeller > Bad: 5,5m² > Sluk, membran og tettesjikt: Det er påvist mangelfull/feil utførelse rundt rørgjennomføringer e.l. som gir fare for fukt i konstruksjonen i våtsone.

Tiltak: Konsekvensen er at det kan oppstå fuktskader i konstruksjonen bak overflatematerialet. Vann kan trenge inn gjennom utette rørgjennomføringer og forårsake fuktskader ved fukttilførsel gjennom enten bruksvann eller lekkasjevann.

Kjøkken > Kjeller > Stue/kjøkken: 15,3m² > Overflater og innredning: Det er ikke påvist tegn på at det er montert lekkasjedeteksjon ved oppvaskmaskin/oppvaskkum, dette er et krav på kjøkkenet ut ifra alder.

Tiltak: I rom uten sluk eller vanntett gulv, er det krav om lekkasjesikring ved installasjon av vanntilkoblede apparater som oppvaskmaskiner. Det anbefales å montere waterguard/lekkasjesikring for å forhindre større fuktskader ved en potensiell lekkasje.

Forhold som har fått TG3:

Innvendig > Etasjeskille/gulv mot grunn: Det er målt høydeforskjell på mellom 15-30 mm gjennom hele rommet. Tilstandsgrad 2 gis med bakgrunn i standardens krav til godkjente måleavvik.

Målt høydeforskjell på over 30 mm gjennom hele rommet. Tilstandsgrad 3 gis med bakgrunn i standardens krav til godkjente måleavvik.

Tiltak: For å få tilstandsgrad 0 eller 1 må høydeforskjeller rettes opp. Det vil imidlertid sjelden være økonomisk rasjonelt som et enkeltstående tiltak i en bolig som dette. Dersom boligen en gang skal renoveres, kan man vurdere slike tiltak.

Våtrom > 2.Etasje > Bad: 5m² > Overflater Gulv: Målinger viser at det ikke er fall til sluk (motfall). Utenfor dusjsonen er det fall mot dør. Lekkasjevann blir ført mot dør.

Tiltak: Et bad med manglende/reduert fall til sluk blir mindre funksjonelt og sikkert for brukeren. Dette kan medføre stående vann på gulvet, vann som ikke ledes effektivt til sluket, økt risiko for at vann renner ut av rommet og redusert sklisikkerhet på gulvet. For å fjerne avviket må det etableres korrekt fall mot sluk.

HELSE, MILJØ OG SIKKERHET

Forhold som åpenbart kan medføre fare for helse, miljø og sikkerhet

Det er ikke foretatt radonmålinger, og bygget er heller ikke utført med radonsperre.

Det er tegn på avvik i branncelleinndeling ut ifra dagens byggetekniske forskrift.

Tiltak: Det bør gjennomføres radonmålinger.

For å avklare omfanget av avvik ved branncelleinndeling må det gjøres nærmere undersøkelser av en kvalifisert fagkyndig person. Brannen kan spre seg raskere ved avvik i branncelleinndelingen.

Innbo og løsøre

Bransjens liste over løsøre og tilbehør legges til grunn for salget dersom ikke annet fremkommer av salgsoppgaven. Listen følger vedlagt salgsoppgaven. Det er full avtalefrihet om hva som skal følge med bolig og fritidsbolig ved salg. Hvis hvitevarer og/eller annet teknisk utstyr medfølger, gis det ingen garantier i forhold til tilstand, funksjonalitet og levetid på disse.

Hvitevarer

Kun hvitevarer som er spesifikt angitt i salgsoppgaven, følger med. Dette gjelder uavhengig av om hvitevaren(e) eventuelt kan anses som integrerte.

Parkering

En biloppstillingsplass på eiendommen, ellers gateparkering etter gjeldende bestemmelser.

Diverse

Etter eierseksjonsloven § 23 kan ingen kjøpe en boligseksjon hvis kjøpet fører til at man, direkte eller indirekte, blir eier av flere enn to boligseksjoner i eierseksjonssameiet. Begrensningen gjelder ikke kjøp av fritidsboliger. Det finnes også enkelte andre unntak i bestemmelsen.

Foretaket samarbeider med følgende foretak som tilbyr produkter eller tjenester i forbindelse med oppdraget:

- Help forsikring leverer boligkjøperforsikring
- Fremtind leverer boligselgerforsikring
- Banker i Eika-alliansen
- Leverandører knyttet til Overo (for eksempel tilbud fra strømleverandører)

Energi

Oppvarming

1.etasje:

Oppvarming:

Det er varmekabler på bad.

Ellers elektrisk oppvarming.

Teknisk tilstand på varmekilder er ikke kontrollert.

2.etasje:

Oppvarming:

Det er varmekabler på bad og luft til luft varmepumpe i stue.

Ellers elektrisk oppvarming.

Teknisk tilstand på varmekilder er ikke kontrollert.

Kjeller:

Oppvarming:

Det er varmekabler på bad.

Det er varmefolie i stue/kjøkken og gang.

Ellers elektrisk oppvarming.

Teknisk tilstand på varmekilder er ikke kontrollert.

Informasjon om strømforbruk

Selger har gjort avtale om Norgespris for strøm. Avtalen er bindende, følger eiendommen (målepunktet) og løper til og med 31.12.2026. Les mer hos NVE - www.nve.no

Energimerke

Ikke angitt

Informasjon om energiklasse

Alle som skal selge eller leie ut eiendom må som hovedregel energimerke boligen og fremskaffe en energiattest. Unntak gjelder blant annet for frittstående bygninger med bruksareal på mindre enn 50 m². Det er eier som plikter å fremlegge energiattest og eier er selv ansvarlig for at opplysningene er riktige. For ytterligere informasjon se www.enova.no/nb/energimerking/energimerk-din-bolig. Dersom eier har energimerket boligen vil komplett energiattest fås ved henvendelse til megler.

Økonomi

Total prisantydning eksklusiv omkostninger

Kr 8 990 000

Omkostninger kjøper

8 990 000 (Prisantydning)

Omkostninger

224 750 (Dokumentavgift)

300 (Panteattest kjøper)

545 (Tinglysningsgebyr pantedokument)

545 (Tinglysningsgebyr skjøte)

11 900 (Boligkjøperforsikring - fem års varighet (valgfritt))

2 800 (Advokatforsikring for boligeiere - ett års varighet (valgfritt))

226 140 (Omkostninger totalt)

238 040 (med Boligkjøperforsikring - fem års varighet)

240 840 (med Boligkjøperforsikring inkludert ett år med Advokatforsikring for boligeiere)

9 216 140 (Totalpris. inkl. omkostninger)

9 228 040 (Totalpris. inkl. omkostninger (med Boligkjøperforsikring - fem års varighet))

9 230 840 (Totalpris. inkl. omkostninger (med Boligkjøperforsikring inkludert ett år med Advokatforsikring for boligeiere))

Regnestykket forutsetter at det kun tinglyses ett pantedokument og at eiendommen selges til prisantydning. Det tas forbehold om endringer i offentlige avgifter/gebyrer.

Kommunale avgifter

Kr 34 824 for år 2026

Informasjon om kommunale avgifter

Kommunale avgifter inkluderer vann, avløp, renovasjon og eiendomsskatt. Feiing/tilsyn blir ikke delt opp, men kommer som helhet i en termin. Normalt 2. termin.

Det gjøres oppmerksom på at det kan forekomme variasjon i avgiftene som følge av forbruk og eventuelle kommunale endringer av gebyr/avgift

Formuesverdi primærbolig

Kr 1 039 661 for år 2024

Formuesverdi sekundærbolig

Kr 4 158 644 for år 2024

Informasjon om formuesverdi

Stortinget har vedtatt en ny modell for beregning av formuesverdi for bolig. Den nye utregningsmodellen beregner boligverdier basert på grunnkretser i stedet for kommuner, og skal benyttes fra og med inntektsåret 2026.

Dette kan medføre at markedsverdien settes høyere eller lavere enn tidligere, og innebærer at både selger og megler kan benytte tall som ikke nødvendigvis er oppdaterte på tidspunktet for utarbeidelse av salgsoppgaven. Det tas derfor forbehold om at formuesverdien kan bli endret og eventuelt øke ved endelig fastsettelse i skatteåret.

For primærbolig utgjør formuesverdien 25 prosent av beregnet markedsverdi opptil 10 millioner, og deretter 70 prosent av den delen som overstiger dette beløpet. For sekundærbolig utgjør formuesverdien 100 prosent av beregnet markedsverdi.

Ytterligere informasjon finnes på skatteetaten.no.

Kjøper bærer risikoen for eventuell skatteøkning.

Tilbud om lånefinansiering

Aktiv Eiendomsmegling samarbeider med sparebankene i Eika Alliansen om formidling av finansielle tjenester. Ta gjerne kontakt med megler for formidling av et uforpliktende tilbud om finansiering. Meglerforetaket kan motta provisjon ved formidling av finansielle tjenester.

Offentlige forhold

Eiendommens betegnelse

Gårdsnummer 159, bruksnummer 589, seksjonsnummer 2 i Bergen kommune. Gårdsnummer 159, bruksnummer 589, seksjonsnummer 1 i Bergen kommune.

Tinglyste heftelser og rettigheter

På eiendommen er det tinglyst følgende heftelser og rettigheter som følger eiendommens matrikkel ved overskjøting til ny hjemmelshaver:

4601/159/589/1:

12.12.1930 - Dokumentnr: 901549 - Bestemmelse om gjerde

Overført fra: Knr:4601 Gnr:159 Bnr:589

Gjelder denne registerenheten med flere

08.04.1932 - Dokumentnr: 911779 - Erklæring/avtale

Bestemmelse om felles vegg

Overført fra: Knr:4601 Gnr:159 Bnr:589

Gjelder denne registerenheten med flere

11.09.2015 - Dokumentnr: 833441 - Seksjonering

Opprettet seksjoner:

Snr: 1

Formål: Bolig

Tilleggsdel: Bygning

Sameiebrøk: 1/2

01.01.2020 - Dokumentnr: 301544 - Omnummerering ved kommuneendring

Tidligere: Knr:1201 Gnr:159 Bnr:589 Snr:1

4601/159/589/2:

12.12.1930 - Dokumentnr: 901549 - Bestemmelse om gjerde

Overført fra: Knr:4601 Gnr:159 Bnr:589

Gjelder denne registerenheten med flere

08.04.1932 - Dokumentnr: 911779 - Erklæring/avtale

Bestemmelse om felles vegg

Overført fra: Knr:4601 Gnr:159 Bnr:589

Gjelder denne registerenheten med flere

11.09.2015 - Dokumentnr: 833441 - Seksjonering

Opprettet seksjoner:

Snr: 2

Formål: Bolig

Tilleggsdel: Bygning

Sameiebrøk: 1/2

01.01.2020 - Dokumentnr: 301544 - Omnummerering ved kommuneendring

Tidligere: Knr:1201 Gnr:159 Bnr:589 Snr:2

Ferdigattest/brukstillatelse

Det foreligger innflytningstillatelse til 4stk t etasjers burbygninger (Løbergsveien 69 a-d) datert 07.12.1931.

Det er foretatt bygningsmessige endringer i første og andre etasje. Badene er forstørret ved å ta areal fra rom ved kjøkken. Trapperom og entré er ombygget og endret. Soverom er opprinnelig tegnet inn som "kabinett" i tegninger.

Kjeller og loft er innredet og omgjort uten byggemelding til kommunen og uten at nødvendig godkjennelse er gitt. Det er derfor ikke foretatt noen offentlig kontroll av byggarbeidene. Eiendommen selges slik den fremstår og selger påtar seg ikke ansvar for å byggemelde eller få godkjent omgjøringen nå i ettertid. Fra kommunen kan det komme reaksjoner overfor eier, ved f. eks krav om tilbakeføring eller krav om omsøking, ileggelse av overtredelsesgebyr mv. Kommunen kan kreve at dagens forskrifter og lovverk legges til grunn ved omsøking, disse setter bl. annet krav til takhøyde, lysflate, ventilasjon, rømningsvei, brannsikring, størrelse på uteareal, antall parkeringsplasser mv. Uavhengig av reaksjonsform fra kommunen, blir dette kjøpers ansvar og risiko siden boligen selges slik den fremstår. Arealet i kjelleren er målbart selv om de ikke er godkjent til varig opphold.

Det kan imidlertid være mulig å søke om innlemming av kjellerarealet som en del av eksisterende boenhet. I søknaden om selvstendig boenhet er det begrensninger på uteoppholdsareal, støy og takhøyde. Søkes det om innlemming til eksisterende boenhet i boligen, vil disse kravene trolig ikke være gjeldende.

Vi gjør oppmerksom på at en eventuell ny søknad må behandles av Plan- og bygningsetaten, og at det ikke kan gis noen garanti for at en slik søknad vil bli godkjent. Interessenter oppfordres til å gjøre egne undersøkelser og eventuelt ta direkte kontakt med Plan- og bygningsetaten i Bergen kommune for nærmere veiledning om muligheter og krav. En slik søknad kan ikke en privatperson søke om selv, men må søkes ved hjelp av et kvalifisert foretak.

Dokumenter mottatt fra kommunen:

- Byggningsanmeldelse datert 02.08.1930.
- Ekspeditionsdokument for 4 nybygg datert 25.09.1930.
- Følgebrev for endringer i av fasader og planer, datert 11.11.1930.
- Tegninger datert november 1930 og 1931.
- Følgebrev for innsending av fasadetgninger datert 05.12.1930, 16.12.1930 og 25.06.1931.
- Svar på uttalelse fra bygningssjefen datert 21.02.1931.
- Byggeanmeldelse datert 06.11.1931.
- Byggningsanmeldelse datert 02.01.1932.
- Byggeanmeldelse for innredning av kjeller datert 15.02.1932. Søknaden blir godkjent, med vilkår om at tillatelsen bare gjelder over et midlertidig tidsrom - og er derfor ikke godkjent bruksendret.

- Tegninger stemplet 17.02.1932.
- Vedtak; kan ikke forlenge tillatelse til å benytte kjellerrom datert 10.06.1941.
- Tillatelse til å benytte 2 rom i kjeller til beboelse i 5 år, datert 17.11.1942.
- Forlengelse på 3 år, på midlertidig tillatelse til å benytte rom i kjeller datert 04.03.1948.
- Forlengelse til og med 31.12.1955 for midlertidig tillatelse til kjellerbeboelse, datert 04.12.1952.
- Fasadetegning datert 27.04.1996.
- Melding om tiltak, utbygging av veranda datert 04.04.2005.
- Basiskart datert 27.04.2005.
- Melding om tiltak, utbygging av veranda datert 28.04.2005.
- Samtykke til mindre tiltak oppføring av balkong på fasade mot vest datert 03.05.2005.
- Oppstart av arbeid; oppføring av balkong, datert 24.05.2005.
- Ferdigmelding for hele tiltaket datert 16.08.2005.
- Svar på ferdigmelding til tilbygg bolig; ingen merkander og saken blir arkivert. Datert 26.08.2005.

Dokumenter mottatt fra selger:

- Byggeanmeldelse datert 30.08.1930.
- Retur av melding vedr tilbygg bolig. Meldingen tilsendt kommunen er ufullstending. Datert 19.04.2005.
- Plantegning av kjeller datert 16.02.2020.
- Klage på avslag på søknad om bruksendring og etablering av ny selvstendig boenhet i kjeller datert 20.01.2026.

Byggeår er ikke oppgitt i opplysninger mottatt fra kommunen. Oppgitt byggeår er hentet fra matrikkelrapport, med utgangspunkt i når bygningen ble tatt i bruk.

Vei, vann og avløp

Vei: Tilkomst via offentlig vei.

Vann: Eiendommen er tilknyttet offentlig vann via private stikk- og fellesledninger. Vi gjør oppmerksom på at private ledninger vedlikeholdes for eiers regning. For private fellesledninger er der normalt tilknyttet solidarisk vedlikeholdsplikt.

Avløp: Eiendommen er tilknyttet offentlig avløpsnett via private stikk- og fellesledninger. Vi gjør oppmerksom på at private ledninger vedlikeholdes for eiers regning. For private fellesledninger er der normalt tilknyttet solidarisk vedlikeholdsplikt.

Regulerings- og arealplaner

Eiendommen er uregulert, men avsatt til bebyggelse og anlegg etter kommuneplanen.

Kommuneplan:

Planid: 65270000

Plannavn: KOMMUNEPLANENS AREALDEL 2018

Ikrafttrådt: 19.06.2019

Dekningsgrad: 100,0 %

- Arealet er avsatt til bebyggelse og anlegg.

Hensynssoner i kommuneplanen:

Kulturmiljø: Solheim. Dekningsgrad 100 %.

Faresone: Luftkvalitet - gul sone. Dekningsgrad 100 %.

Gul støy: Vei støy - gul sone. Dekningsgrad 27,9 %.

Rød støy: Vei støy - rød sone. Dekningsgrad 28,6 %.

Planer i nærheten av eiendommen:

Planid: 71740000

Plannavn: Kommuneplanens arealdel KPA 2027

Saknr: 202417461

- Hovedmålet med revisjon av KPA-bestemmelsene er forenkling, fortgang og forutsigbarhet i plan- og byggesaksprosesser, for å sikre gode boliger og nabolag

- Hovedtemaer som bystyret mener må berøres og prioriteres i arbeidet med bestemmelsene er følgende:

- a. Boligbygging
- b. Næringsutvikling
- c. Sosial infrastruktur
- d. Barn og unges medvirkning i planprosesser
- e. Innovasjon og teknologi
- f. Landbruk
- g. Økonomisk bærekraft i byggeprosjekter
- h. Øvrig byggesone
- i. Strandsone
- j. Parkering
- k. Arkitektur

Planid: 10510000

Plannavn: ÅRSTAD. SØNDRE SKOGVEIEN OG BLEKENBERG

- Eldre reguleringsplan ikrafttrådt i 1950.

- Planen angir bebyggelsens plassering i forhold til de regulerte veier, parsellgrenser, samt møneretning og byggeflukt.

Godkjente tiltak i nærheten av eiendommen

Eiendom: 159/592

Bygningsnr: 300915985

Bygningstype: Garasjeuthus anneks til bolig

Status: Igangsettingstillatelse

Dato: 24.02.2023

Saksnr: 202116329

- Gjelder Løbergsveien 73a.

Eiendom: 159/756

Bygningsnr: 139227743-1, 139227743-2

Endring: Ombygging

Bygningstype: Tomannsbolig, vertikaldelt

Status: Igangsettingstillatelse

Dato: 10.02.2025

Saksnr: 202417252

- Gjelder Løbergssvingen 1.

Andre opplysninger

Eiendommen er berørt av Eviny Termo AS sitt konsesjonsområde for fjernvarmeanlegg.

Hele eller deler av eiendommen antas å være berørt av støy fra veitrafikk over grenseverdier gitt av statlige myndigheter og i kommuneplanens bestemmelser. Antakelsen er basert på overordnede støyberegninger. Dette vil kunne få betydning for behandlingen av plan- og byggesaker som omfatter den aktuelle eiendommen, blant annet medføre utredningsplikt for tiltakshaver/forslagstiller og eventuelt krav om avbøtende tiltak.

Adgang til utleie

Det er ikke kjent at det foreligger offentligrettslige regler som er til hinder for at hele eiendommen leies ut.

Legalpant

De andre sameierne har panterrett i seksjonen for krav mot sameieren som følger av sameieforholdet. Pantekravet kan ikke overstige et beløp som for hver bruksenhet svarer til 2 G (folketrygdens grunnbeløp). Kommunen har legalpant i eiendommen for forfalte krav på eiendomsskatt, og kommunale avgifter/gebyrer.

Kontraktsgrunnlag

Kjøpsbetingelser

Eiendommen skal overleveres til kjøper i tråd med det som er avtalt. Det er viktig at kjøper setter seg grundig inn i alle salgsdokumentene, herunder salgsoppgave, tilstandsrapport og selgers egenerklæring. Kjøper anses kjent med forhold som er tydelig beskrevet i salgsdokumentene. Forhold som er beskrevet i salgsdokumentene kan ikke påberopes som mangler. Dette gjelder uavhengig av om kjøper har lest dokumentene. Alle interessenter oppfordres til å undersøke eiendommen nøye, gjerne sammen med fagkyndig, før bud inngis. Kjøper som velger å kjøpe usett, kan som hovedregel ikke gjøre gjeldende som mangel noe kjøper burde blitt kjent med ved

undersøkelse av eiendommen, eller som er tydelig beskrevet i salgsdokumentene. Hvis noe trenger avklaring, anbefaler vi at kjøper rådfører seg med eiendomsmegler eller en fagkyndig før det legges inn bud.

Kjøper har krav på at eiendommen er i henhold til avtalen. Hvis det ikke er avtalt noe særskilt, kan eiendommen ha en mangel dersom den ikke er slik kjøper må kunne forvente ut ifra blant annet boligens alder, type og synlige tilstand. Det samme gjelder hvis det er holdt tilbake eller gitt uriktige opplysninger om eiendommen som ikke er rettet i tide på en tydelig måte, og man må gå ut fra at opplysningen har virket inn på avtalen. En bolig som har blitt brukt i en viss tid, har vanligvis blitt utsatt for slitasje, og skader kan ha oppstått. Slik bruksslitasje må kjøper regne med, og det kan avdekkes enkelte forhold etter overtakelse som gjør utbedringer nødvendig. Normal slitasje og skader som trenger utbedring, er innenfor hva kjøper må forvente, og vil ikke utgjøre en mangel.

Boligen kan også ha en mangel hvis opplyst areal avviker fra faktisk størrelse. Avviket må være minst 2 prosent, og minst 1 kvadratmeter. Det er likevel ikke en mangel dersom selger godtgjør at kjøperen ikke la vekt på opplysningen, jf. avhendingsloven § 3-3 (2).

Ved beregning av et eventuelt prisavslag eller erstatning, må kjøper selv dekke tap/kostnader opp til et beløp på kr 10 000 (egenandel). Egenandel kommer først på tale når det er konstatert mangel ved eiendommen.

Hvis kjøper ikke er forbruker, selges eiendommen "som den er", og selgers ansvar er da begrenset, jf. avhl. § 3-9, første ledd 2. pkt. Avhl. § 3-3 (2) fravikes, og hvorvidt et innendørs arealavvik karakteriseres som en mangel vurderes etter avhl. § 3-8.

Informasjon om kjøpers undersøkelsesplikt, herunder oppfordringen om å undersøke eiendommen nøye, gjelder også for kjøpere som ikke anses som forbrukere. Med forbrukerkjøp menes kjøp av eiendom når kjøperen er en fysisk person som ikke hovedsakelig handler som ledd i næringsvirksomhet.

Overtakelse

Overtakelse etter nærmere avtale med selger.

Dersom annet ikke avtales, sendes skjøte/hjemmelsdokument for tinglysing i etterkant av overtakelse.

Budgivning

Budgivning i forbrukerforhold

Budgivere oppfordres til å legge inn bud elektronisk. Dette gjøres på eiendommens hjemmeside på aktiv.no, ved å bruke «Gi bud»-knappen. Ved elektronisk budgivning, samtykker budgiver til elektronisk kommunikasjon. Eiendomsmegler skal legge til rette for en forsvarlig avvikling av budrunden og kan ikke videreformidle bud med en kortere

akseptfrist enn kl. 12.00 første virkedag etter siste annonserte visning. Etter klokken 11:30 anbefaler vi akseptfrist på minimum 30 minutter. Bud bør legges inn i god tid før konkurrerende buds akseptfrist utløper. Megler kan ikke formidle bud med forbehold om at budet, eller forbehold i budet (hemmelige bud/hemmelige forbehold), skal holdes skjult for andre budgivere og interessenter.

For øvrig henvises til forbrukerinformasjon om budgivning i salgsoppgaven. Oppdragsgiver er oppfordret til å ikke ta imot bud direkte fra budgiver, men å henvise budgiver videre til megler. Som kjøper vil du få forelagt kopi av budjournal. Alle bud vil bli gjort kjent for kjøper og selger i handelen. Øvrige budgivere kan be om å få en kopi av budjournal i anonymisert form.

Budgivning utenfor forbrukerforhold

Budgivere oppfordres til å legge inn bud elektronisk. Dette gjøres på eiendommens hjemmeside på aktiv.no, ved å bruke «Gi bud»-knappen. Ved elektronisk budgivning, samtykker budgiver til elektronisk kommunikasjon. Det anbefales at hvert bud har en akseptfrist som muliggjør en forsvarlig avvikling av budrunden. Vi anbefaler minimum 30 minutter akseptfrist. Oppdragsgiver er oppfordret til å ikke ta imot bud direkte fra budgiver, men å henvise budgiver videre til megler. Megler kan ikke formidle bud med forbehold om at budet, eller forbehold i budet (hemmelige bud/hemmelige forbehold), skal holdes skjult for andre budgivere og interessenter.

Opplysningene i salgsoppgaven er godkjent av selger. Alle interessenter oppfordres imidlertid til grundig besiktigelse av eiendommen, gjerne sammen med fagmann før bud inngis.

Etter aksept av bud, vil eiendommens salgssum bli meddelt de som ev. måtte etterspørre denne. Eiendommens salgssum vil bli offentlig tilgjengelig ved overføring av hjemmel.

Betalingsbetingelser

Med mindre annet er avtalt forutsettes det at kjøpesum inkludert omkostninger er innbetalt og disponibelt på meglerforetakets klientkonto innen overtakelse. Kjøpesummen skal innbetales fra norsk finansinstitusjon og/eller fra kjøpers egen konto i norsk finansinstitusjon.

Hvitvaskingsreglene

Megler har plikt til å gjennomføre kundetiltak. Hvis kjøper ikke bidrar til at megler får gjennomført kundetiltak og dette fører til at transaksjonen ikke kan gjennomføres eller blir forsinket, misligholder kjøper avtalen. Etter 30 dager er misligholdet vesentlig. Dette gir selger rett til å heve og gjennomføre deknings salg for kjøpers regning.

Personopplysninger

Personopplysninger blir behandlet i samsvar med personopplysningsloven.

Boligselgerforsikring

Selger har ikke kunnet tegne boligselgerforsikring på boligen i henhold til vilkår. Selger har likevel utarbeidet en egenerklæring som kjøper bør gjøre seg kjent med før budgivning.

Boligkjøperforsikring

Vedlagt i salgsoppgaven følger informasjon om Boligkjøperforsikring og Advokatforsikring for boligeiere fra HELP Forsikring AS. Boligkjøperforsikring er en rettshjelpsforsikring som gir trygghet og profesjonell juridisk hjelp dersom det oppdages uventede feil eller mangler ved boligen de neste fem årene. Boligkjøperforsikring + Advokatforsikring for boligeiere har samme dekning som boligkjøperforsikring, med tillegg av fullverdig advokathjelp på viktige rettsområder i privatlivet. Les mer om begge forsikringene i vedlagt materiell eller på help.no. Det gjøres oppmerksom på at boligkjøperforsikring kun kan tegnes av forbruker. Meglerforetaket mottar kr 5 600/5 600/5 900 i kostnadsgodtgjørelse, avhengig av boligtype, samt et tillegg på kr 1 000 ved salg av Advokatforsikring for boligeiere.

Meglernes vederlag

Det er avtalt provisjonsbasert vederlag tilsvarende 1,1 % av kjøpesum for gjennomføring av salgsoppgjøret. I tillegg er det avtalt at oppdragsgiver skal dekke grunnpakke kr 15 000,-, markedspakke kr 24 900,-, tilretteleggingsgebyr kr 14 990,- oppgjørshonorar kr 8 990,- og visninger/overtakelse kr 3 000 -. Minimumsprovisjonen er avtalt til kr 49 900,-. Dersom handel ikke kommer i stand eller oppdraget sies opp, har megler krav på å få dekket utlegg. Alle beløp er inkl. mva.

Ansvarlig megler

Anders Paulsen
Eiendomsmegler MNEF | Partner
anders.paulsen@aktiv.no
Tlf: 906 78 543

Oppdragstaker

Aktiv Bergen Sentrum AS, organisasjonsnummer 993404020
Strandgaten 53, 5004 Bergen

Salgsoppgavedato

13.05.2026







Fotograf: Didrik Høeg

illustrasjonen er ikke en teknisk tegning og avvik kan forekomme.



Plantegningen er ikke i målestokk og noe avvik kan forekomme.















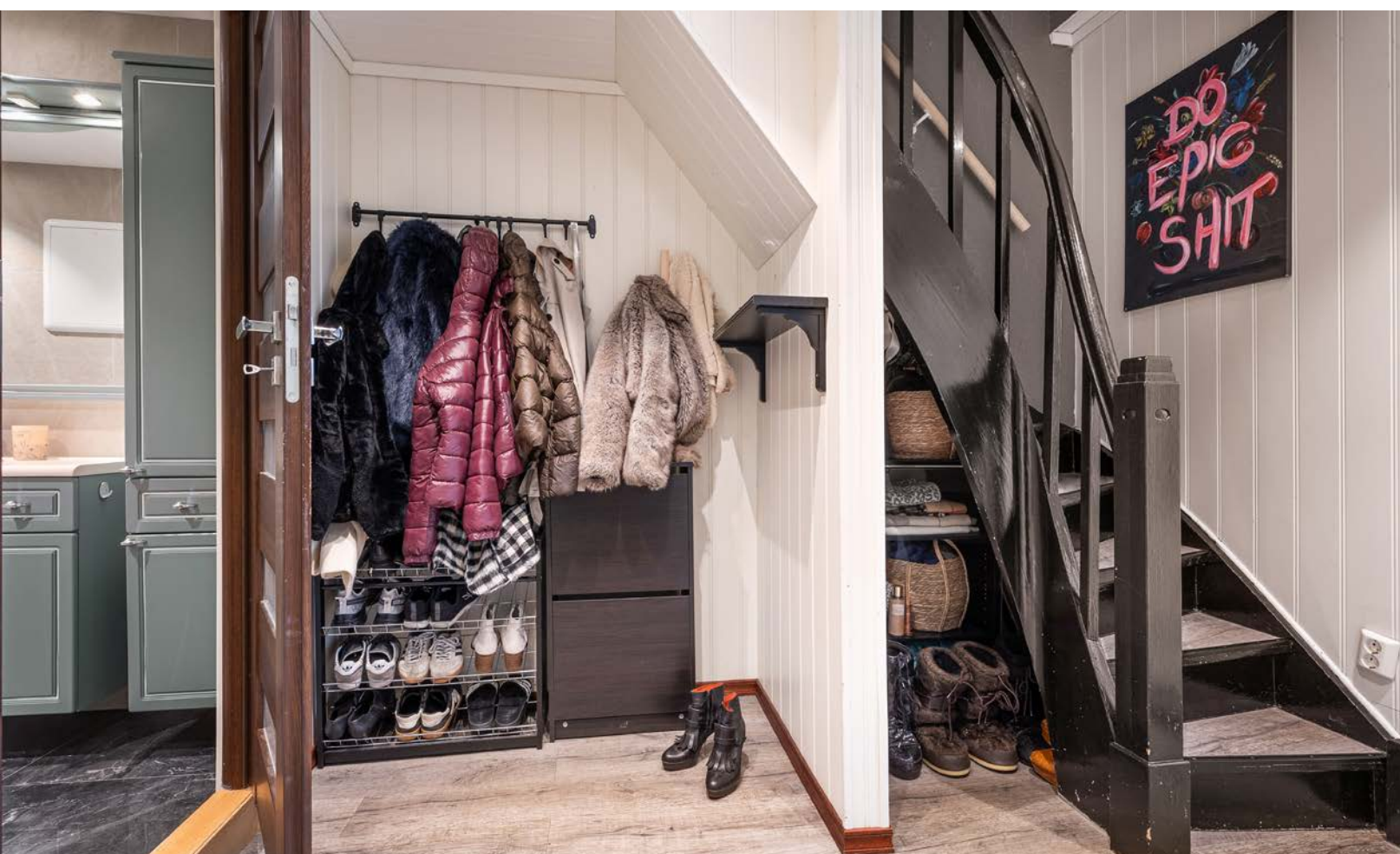

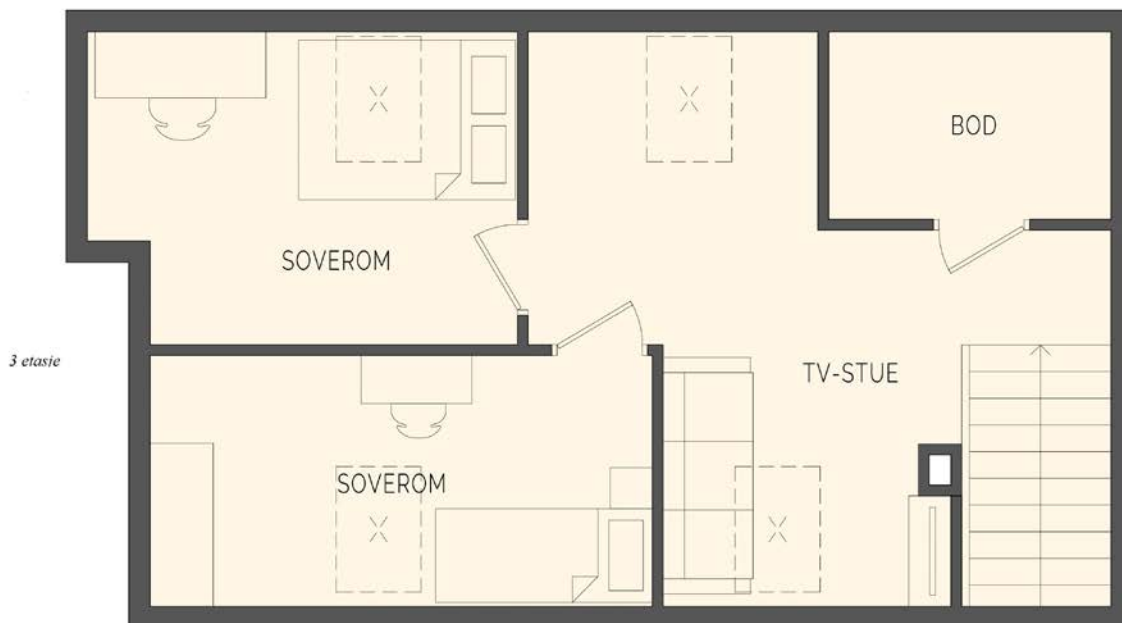

3 etasje

Fotograf: Didrik Høeg

illustrasjonen er ikke en teknisk tegning og avvik kan forekomme.



Wilhelmsen
Foto

Plantegningen er ikke i målestokk og noe avvik kan forekomme.



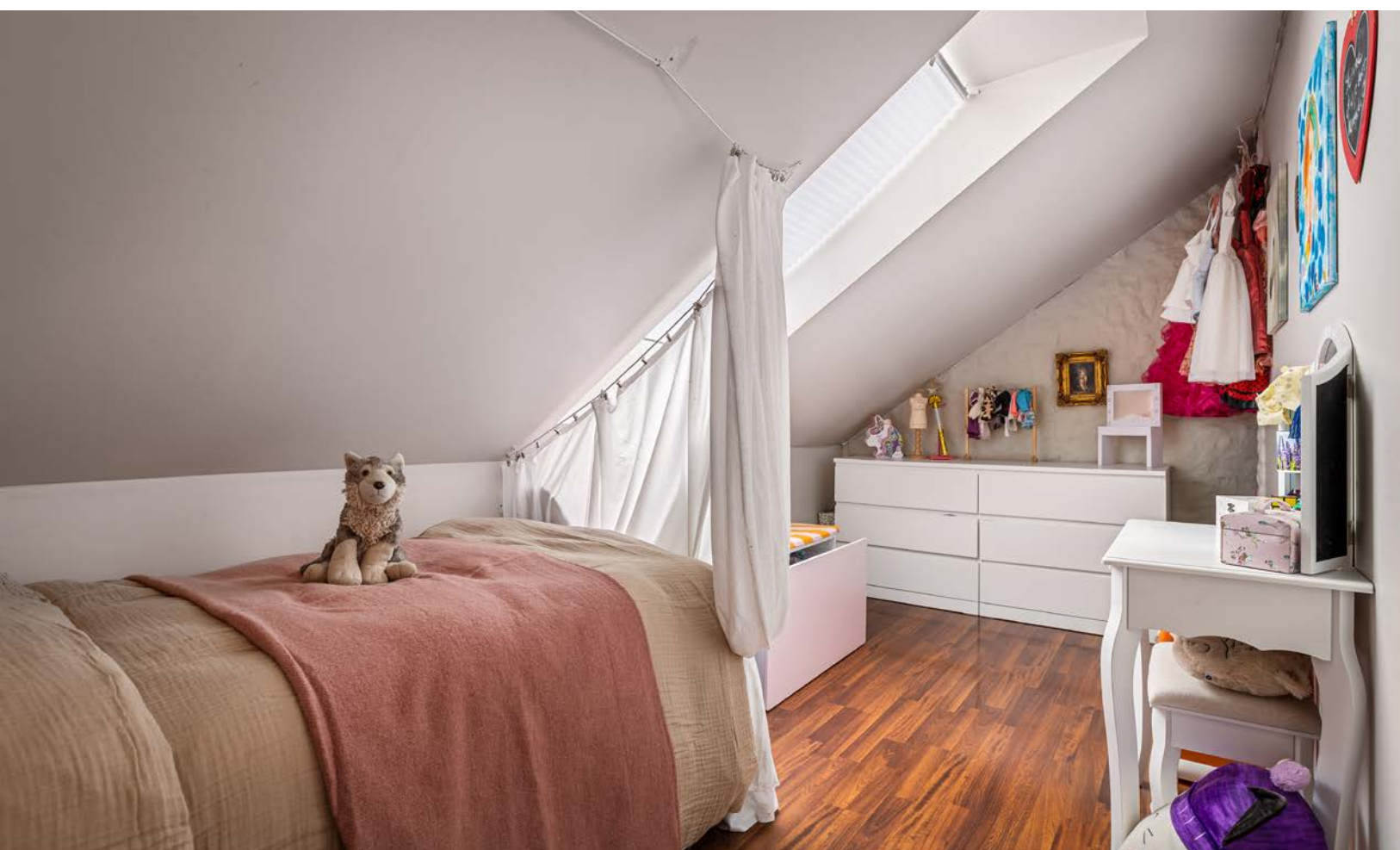

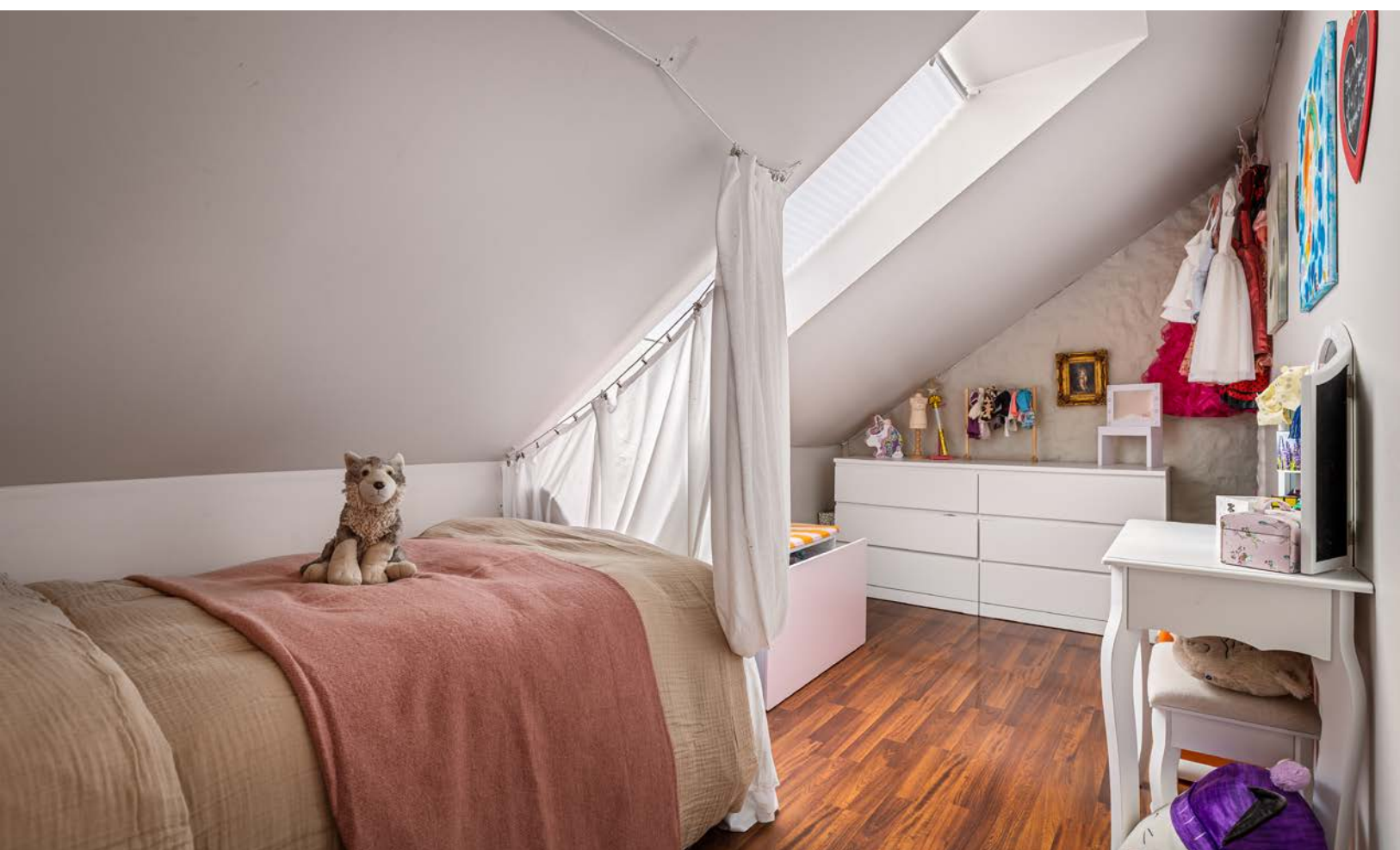



Fotograf: Didrik Høeg

illustrasjonen er ikke en teknisk tegning og avvik kan forekomme.



Wilhelmsen
Foto

Plantegningen er ikke i målestokk og noe avvik kan forekomme.







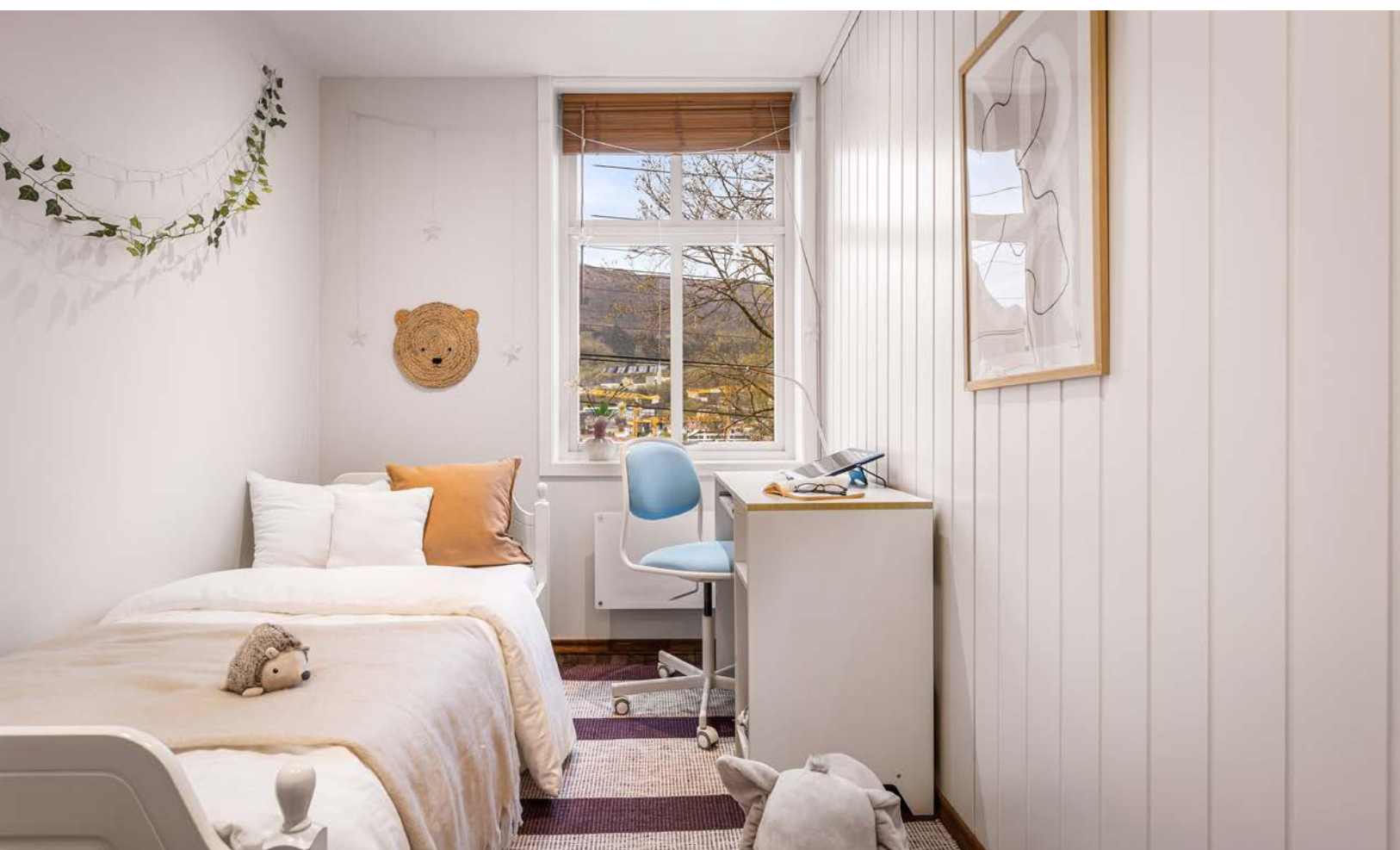

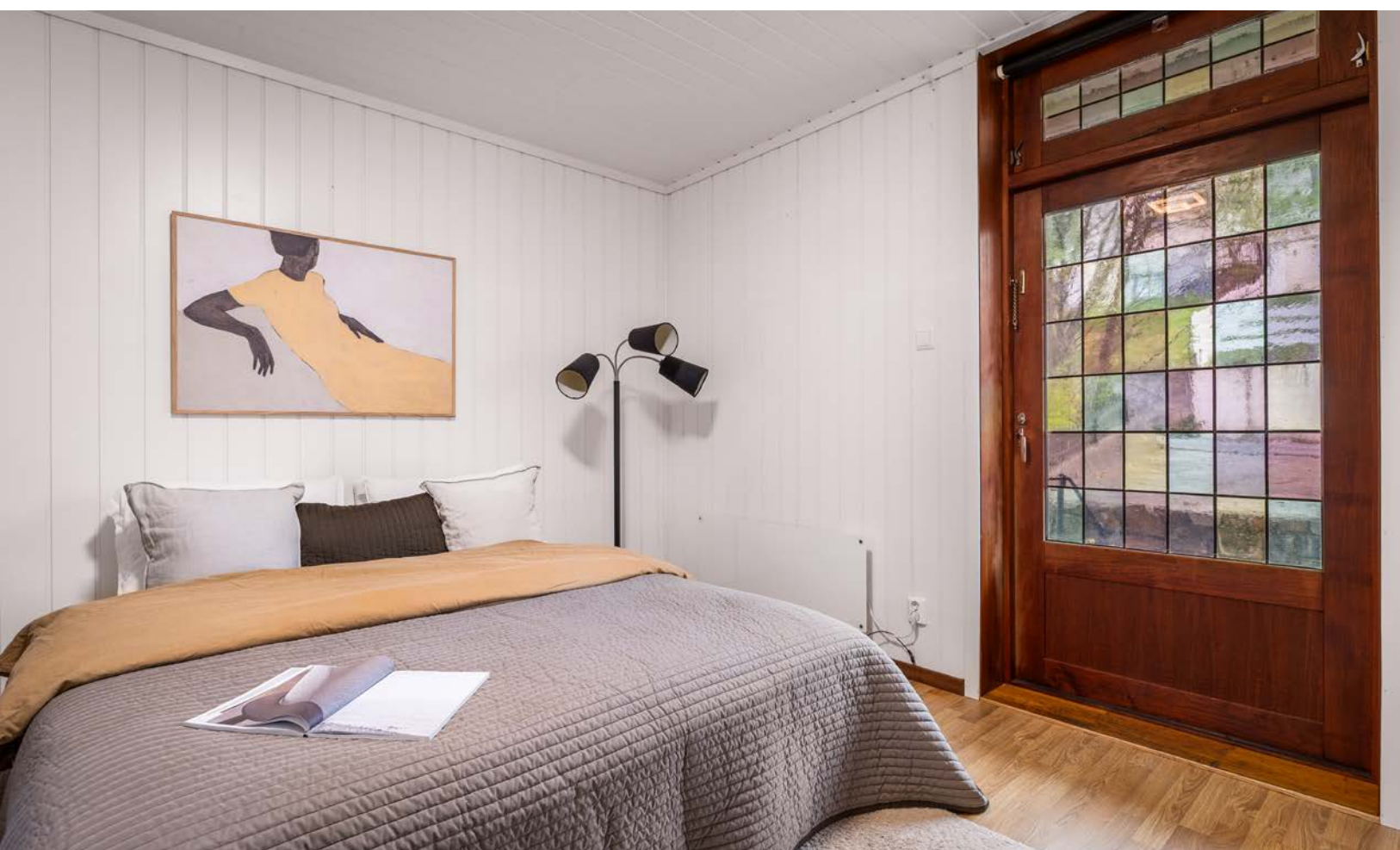





Underetasje



Fotograf: Didrik Høeg

illustrasjonen er ikke en teknisk tegning og avvik kan forekomme.



Wilhelmsen
Foto

Plantegningen er ikke i målestokk og noe avvik kan forekomme.







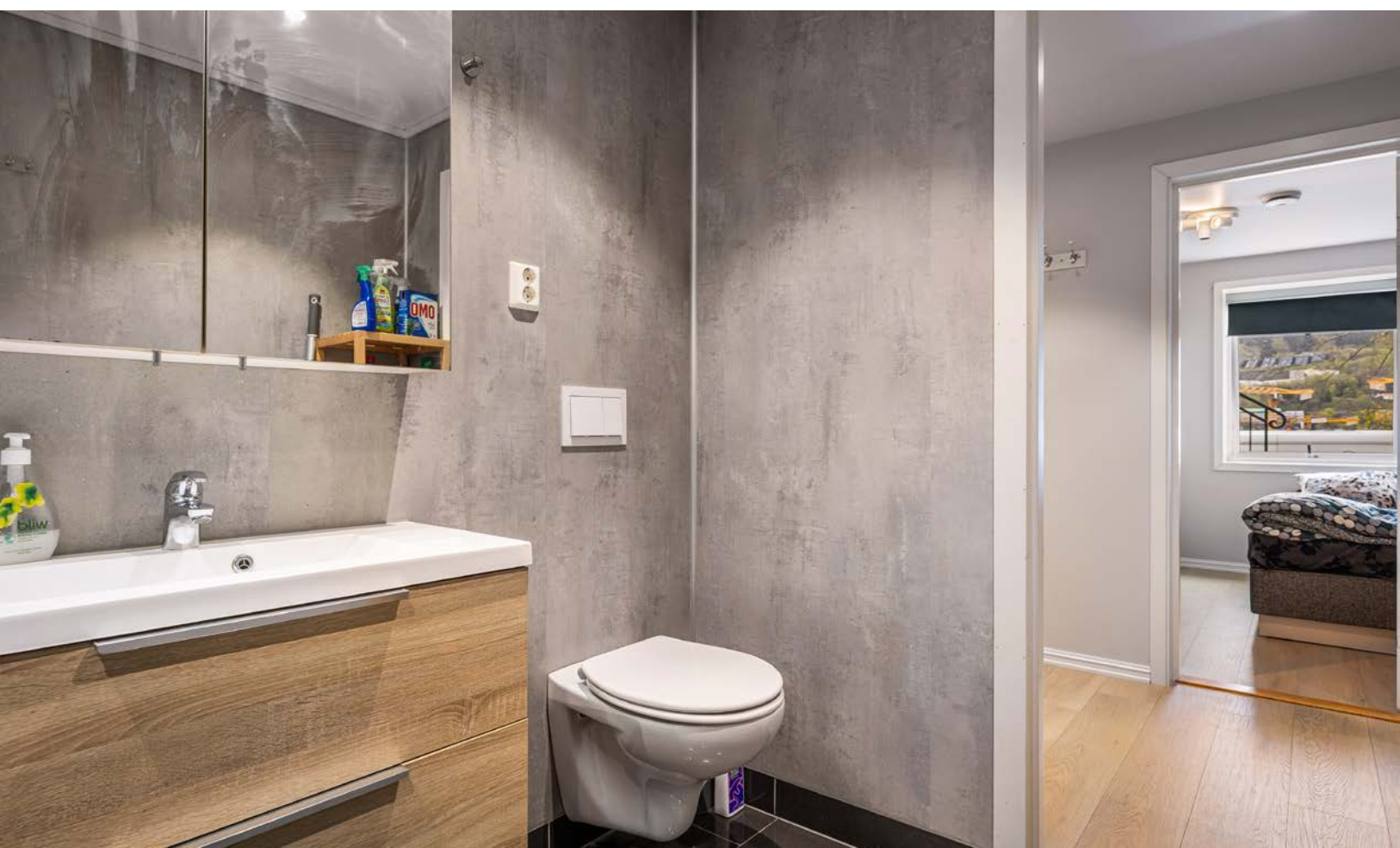

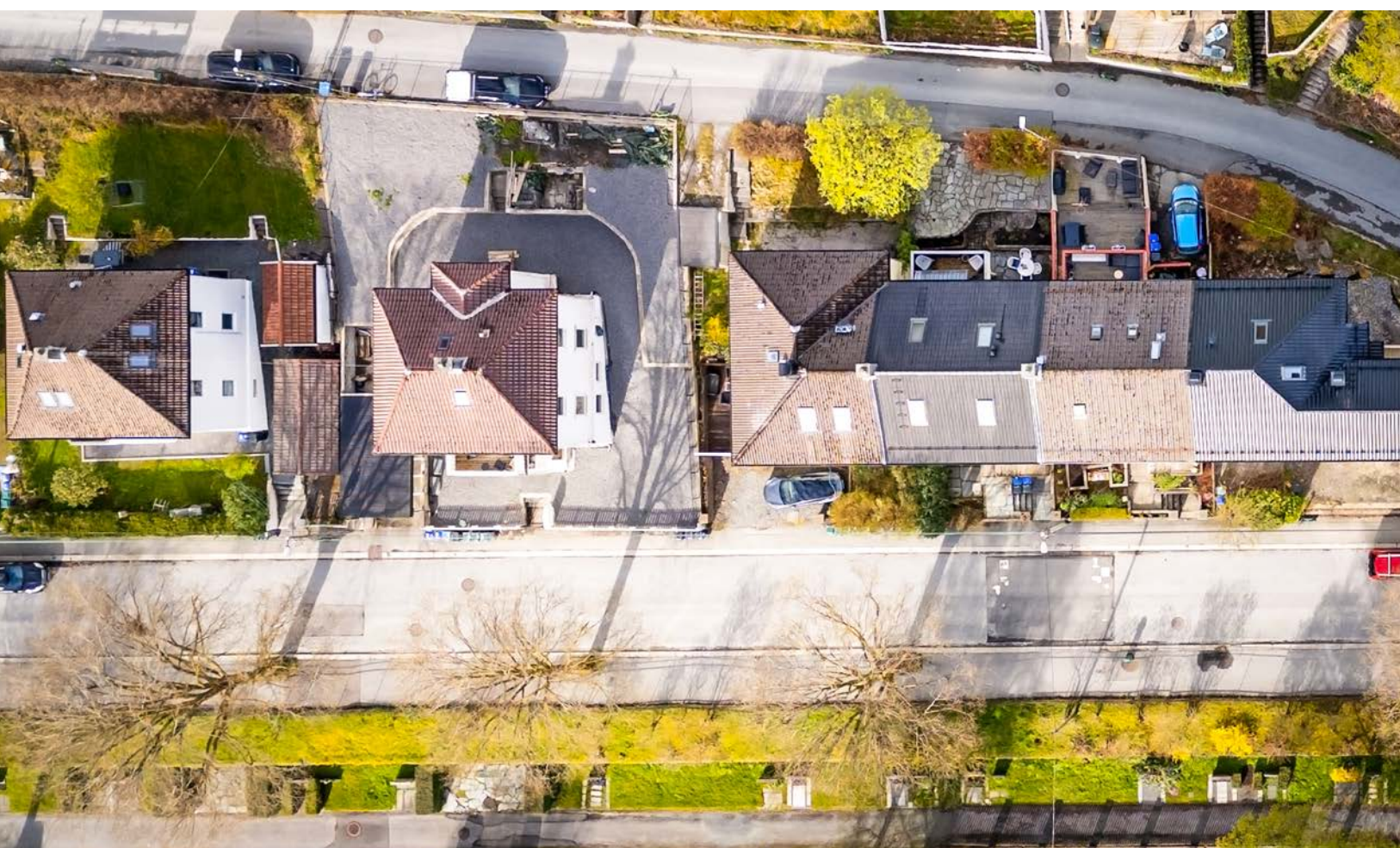

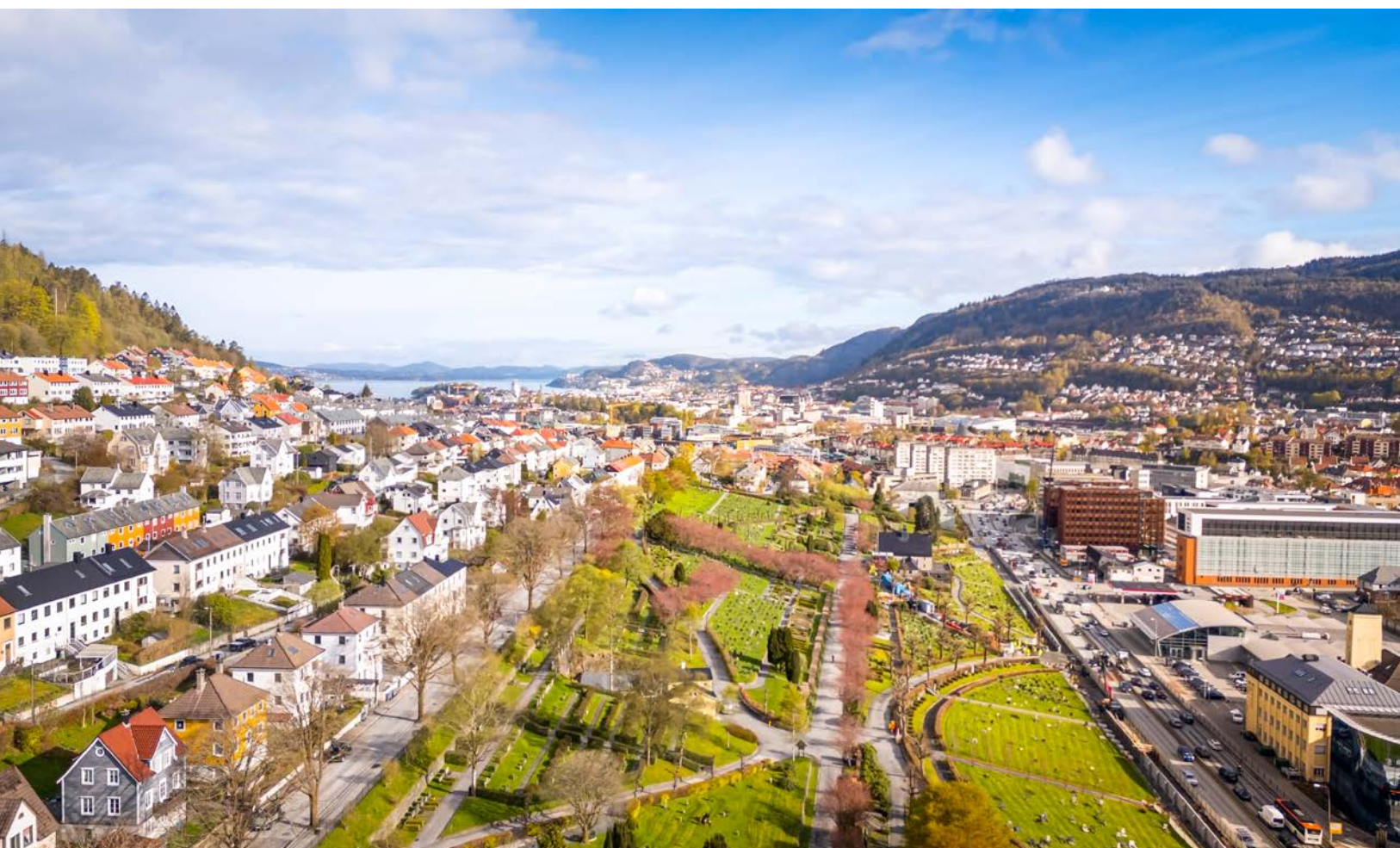





Vedlegg

Tilstandsrapport

 Rekkehus

 Løbergsveien 69C , 5055 BERGEN

 BERGEN kommune

 gnr. 159, bnr. 589, snr. 2

Sum areal alle bygg: BRA: 197 m² BRA-i: 197 m²



Befaringsdato: 29.04.2026

Rapportdato: 03.05.2026

Oppdragsnr.: 22438-1177

Referansenummer: VP3461

Autorisert foretak: BERG TAKST OG EIENDOM AS

Sertifisert Takstingeniør: Ole Henrik Berg



Tilstandsrapporten er gyldig ett år fra rapportdato. Oppstår det skader eller skjer det endringer på eiendommen, bør du som selger be om en oppdatert tilstandsrapport.

Berg Takst og Eiendom AS

Berg Takst og Eiendom AS ble startet av Ole Henrik Berg som er utdannet økonom, bygmester og uavhengig sertifisert takstmann gjennom Byggmestrenes takseringsforbund med mange års erfaring i faget.

Vi leverer tilstandsrapporter for privatpersoner, med grundige og etterprøvbare vurderinger i tråd med NS 3600 og avhendingsloven. Arbeidet utføres uavhengig og metodisk, med tydelig dokumentasjon, forståelig språk og konkrete anbefalinger der det er relevant. Vi legger vekt på forutsigbar prosess, ryddig kommunikasjon og avtalt leveringstid – slik at du får en rapport som faktisk kan brukes i salgsprosessen.

Primært opererer vi i Bergen og omegn/Vestland, men oppdrag andre steder kan avtales.

Rapportansvarlig

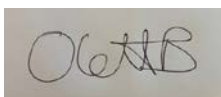

Ole Henrik Berg
Uavhengig Takstingeniør
ole@berg-takst.no
406 16 027



Medlem av



Dette trenger du å vite om tilstandsrapporten



Hva er en tilstandsrapport?

En tilstandsrapport beskriver synlige skader/avvik eller tegn på skader/avvik på boligen. Rapporten fremhever vanligvis ikke positive egenskaper ved boligen.



Hva vurderer en bygningsakkyndig?

Den bygningsakkyndige vurderer boligen ut fra hva man kan forvente av en bygning av samme alder og type. Vurderingen gjøres som regel mot hvordan det var vanlig å bygge og regler som gjaldt da boligen ble oppført (søknadstidspunktet). Forhold som er vanlige for bygningens alder, slik som slitasje etter normal bruk regnes ikke som avvik.



Hva inneholder tilstandsrapporten?

Den bygningsakkyndige undersøker rom og bygningsdeler slik det kommer frem av [Forskrift til avhendingsloven](#). Tilstandsrapporten inneholder bare avvik som den bygningsakkyndige kan se eller kontrollere med enkle hjelpemidler. Det gjøres ikke nærmere undersøkelser slik som åpning av vegger eller andre bygningsdeler. I vegg mot våtrom og rom under terreng kan det borres et hull for å gjøre enkle undersøkelser slik som fuktøk.

Når du kjøper en brukt bolig

Når du kjøper en brukt bolig, er det viktig å være oppmerksom på at dette ikke kan sammenlignes med å kjøpe en ny bolig. Måten boligen ble bygget på kan være annerledes enn i dag. Bygninger svekkes over tid, og utsettes for slitasje blant annet på grunn av bruk og vær og vind. Mange boliger fornyes helt eller delvis, noen i flere omganger, eller det oppføres tilbygg. Særlig for boliger som er pusset opp eller endret, er det viktig å merke seg at fornyelse av overflater ikke nødvendigvis betyr at bygningsdeler under er forbedret.

Vurdering mot byggeregler

Den bygningsakkyndige vil vurdere boligen mot hvordan det var vanlig å bygge og regler som gjaldt på søknadstidspunktet. Den bygningsakkyndige ser etter avvik som har betydning for og som reduserer boligens funksjon og verdi, og som kommer frem av forskrift til avhendingslova.

Tilstandsrapporten beskriver ikke hele boligen

BYGNINGSSAKKYNDIGE SER FOR EKSEMPEL IKKE PÅ

• vanlig slitasje og normal vedlikeholdstilstand • bagatellmessige forhold som ikke påvirker bygningens bruk eller verdi vesentlig • skjulte installasjoner • installasjoner utenfor bygningen • full funksjonstesting av el- og VVS-installasjoner • geologiske forhold og bygningens plassering på grunnen • bygningens planløsning • bygningens innredning • løssøre slik som hvitevarer • utendørs svømmebasseng og pumpeanlegg • bygningens estetikk og arkitektur • bygningens lovlighet (bortsett fra bruksendringer, brannceller og forhold som åpenbart kan påvirke helse, miljø og sikkerhet) • fellesarealer (med mindre boligeier har vedlikeholdsplikt for fellesarealer og dette er kjent for bygningsakkyndig, eller fellesarealet har en særlig tilknytning til boligen).

© iVerdi 2023

Malen til denne rapporten, inkludert standardtekstene fra Verdi er vernet etter åndsverkloven og kan kun benyttes av av kunder hos iVerdi. For andre aktører er eksemplarframstilling av malen og standardtekster, som utskrift og annen kopiering til bruk som grunnlag for tilsvarende rapporter, bare tillatt når det er hjemlet i lov (kopiering til privat bruk, sitat o.l.) eller avtale med iVerdi ([Hjem-iVerdi](#)).

Utnyttelse i strid med lov eller avtale kan medføre erstatnings- og straffeansvar.

Dette trenger du å vite om tilstandsrapporten

Tilstanden vurderes med ulike tilstandsgrader

Tilstanden gir uttrykk for en gitt forventet tilstand, blant annet vurdert ut fra alder og normal bruk. Ved Tilstandsgrad 0 (TG0) og Tilstandsgrad 1 (TG1) gir den bygningsakkyndige normalt ingen begrunnelse for valg av tilstandsgrad. Grunnen er at bygningen eller bygningsdelen da bare har normal slitasje. Ved skjulte konstruksjoner kan alder alene avgjøre tilstandsgrad. Når bygningsakkyndige anbefaler tiltak, for eksempel utbedringer, må brukeren av rapporten vurdere om tiltakene er nødvendige og lønnsomme.

Når den bygningsakkyndige velger tilstandsgrad, baseres vurderingen på faste kriterier som følger av gjeldende bransjestandard for Teknisk tilstandsanalyse ved omsetning av bolig og Forskrift til avhendingslova.



TILSTANDSGRAD 0, TG0: INGEN AVVIK

Bygningsdelen skal være tilnærmet ny, ikke vise tegn på slitasje og det skal være lagt frem dokumentasjon på faglig god utførelse. Det er ingen merknader til delen.



TILSTANDSGRAD 1, TG1: MINDRE AVVIK

Bygningsdelen skal bare ha normal slitasje, og strakstiltak skal ikke anses som nødvendig. Graden kan også brukes når delen er ny, men der dokumentasjon på faglig god utførelse mangler.



TILSTANDSGRAD 2, TG2: VESENTLIGE AVVIK OG MINDRE AVVIK SOM ETTER NS 3600 GIR TG 2

Bygningsdelen skal enten ha feil utførelse, en skade eller symptomer på skade, sterk slitasje eller nedsatt funksjon. Graden gis når bygningsdelen trenger vedlikehold eller tiltak i nær fremtid. Graden skal også brukes når delen er gammel og det er grunn til å varsle om faren for skader på grunn av alderen, eller når det er grunn til å overvåke delen spesielt på grunn av fare for større skader eller følgeskader.



TILSTANDSGRAD 3, TG3: STORE ELLER ALVORLIGE AVVIK

Denne tilstandsgraden brukes ved kraftige tegn på forhold som man må regne med trenger utbedring straks eller innen kort tid. Det er påvist funksjonssvikt eller sammenbrudd.



IKKE UNDERSØKT/IKKE TILGJENGELIG FOR UNDERSØKELSE

Det kan være avvik/skader som ikke er avdekket.

Informasjon om utbedringskostnader

Utbedringskostnadene i rapporten er sjablongmessige anslag basert på observerte forhold som feil, skader eller uregelmessigheter, samt foreslåtte tiltak. Disse anslagene er veiledende, angis i fem intervaller, er basert på generelle erfaringstall, og må ikke forveksles med konkrete pristilbud fra håndverkere eller entreprenører. Faktiske kostnader kan variere betydelig, avhengig av individuelle valg, materialpriser og markedsforhold. For å få en nøyaktig vurdering av utbedringskostnadene anbefales ytterligere undersøkelser og innhenting av flere pristilbud fra kvalifiserte fagfolk. Slike anslag gis for TG3, der dette er mulig.



Tiltak under kr 20 000



Tiltak mellom kr 20 000 – 100 000



Tiltak mellom kr 100 000 – 200 000



Tiltak mellom kr 200 000 – 500 000



Tiltak over kr 500 000

Beskrivelse av eiendommen

Ved avhending av eiendommen gjøres det oppmerksom på selgers opplysningsplikt og kjøpers undersøkelses plikt i.h.t. Lov om avhending. Eventuelle avvik som er funnet og kontrollert på befaringsdagen står nærmere beskrevet under den aktuelle bygningsdelen.

Det gjøres oppmerksom på at boligens alder tilsier at det ved ombygning/modernisering/ending kan fremkomme feil og mangler. En må være klar over at boligen opprinnelig er fra 1931 og at bygningsdeler som ikke er skiftet kan være på slutten av sin levetid. Det er viktig å påpeke at bygningen anses å være oppført i henhold til de forskrifter og byggemetoder som var gjeldende da boligen ble oppført. Oppføring av boliger i Norge er underlagt en rekke forskrifter og ulike bygningskrav, på bakgrunn av boligens alder må det derfor påregnes et avvik i forhold til dagens regelverk og standarder for oppføring av bolig.

Rekkehus - Byggeår: 1931

UTVENDIG [Gå til side](#)

Byggemåte:

Det er ukjent fundament, da det ikke er foretatt grunnundersøkelser. Det er grunnmur og yttervegger i murkonstruksjoner. Etasjeskiller er av trebjelkelag og gulv mot grunn er av betong. Taket har sperrekonstruksjoner som er tekket med stål/aluminiumsplater.

Vinduer:

Boligen har malte trevinduer med 2-lags glass, fra 2016 og takvinduer med ukjent alder.
Det er malt trevindu med blyinnfattet glass, ukjent alder.

Dører:

Leilighetene har brann- og lydklassifisert (B-30 og 35db) entrédør.
I 1.etasje er det terrassedør/ytterdør av tre med blyinnfattet glass. Ukjent alder.
I 2.etasje er det malt altandør av tre med glassfelt av 2-lags glass, fra 2023 og malt entrédør av tre.
I kjeller er det brann- og lydklassifisert (EI-30 og Rw35) entrédør og malt ytterdør av tre.

Terrasse/altan:

I 1.etasje er det hellelagt plattning på ca 14m² med tilkomst fra soverom.
I 2.etasje er det altan på ca 8m² med tilkomst fra stue.

INNENDIG [Gå til side](#)

Overflater:

Innvendig er det gulv av parkett, laminat og fliser.
Veggene har malte plater og tapet. Det er fliser på badene i 1.- og 2.etasje. Det er baderomsplater på bad i kjeller.
Innvendige tak har malte plater.

Oppvarming:

1.etasje:

Oppvarming:

Det er varmekabler på bad.

Ellers elektrisk oppvarming.

Teknisk tilstand på varmekilder er ikke kontrollert.

2.etasje:

Oppvarming:

Det er varmekabler på bad og luft til luft varmepumpe i stue.

Ellers elektrisk oppvarming.

Teknisk tilstand på varmekilder er ikke kontrollert.

Kjeller:

Oppvarming:

Det er varmekabler på bad.

Det er varmemembran i stue/kjøkken og gang.

Ellers elektrisk oppvarming.

Teknisk tilstand på varmekilder er ikke kontrollert.

VÅTROM [Gå til side](#)

Bad 1.etasje: 4,6m²

Veggene har fliser. Taket er malt.

Gulvet er flislagt. Rommet har elektriske varmekabler.

Det er slukrenne ved vegg i dusjonen og smøremembran med ukjent utførelse.

Rommet har innredning med nedfelt servant, veggmontert toalett og dusjvegger/hjørne.

Det er elektrisk styrt vifte.

Fuktkontroll er foretatt uten å påvise unormale forhold.

Bad 2.etasje: 5m²

Veggene har fliser. Taket er malt.

Gulvet er flislagt. Rommet har elektriske varmekabler.

Det er plastsluk og smøremembran med ukjent utførelse.

Rommet har innredning med nedfelt servant, veggmontert toalett, dusjvegger/hjørne og opplegg for vaskemaskin.

Det er elektrisk styrt vifte.

På grunn av rommets utforming er det ikke praktisk mulig å gjennomføre hulltaking i områder hvor det erfaringsmessig kan forekomme skader, herunder våtsone mot kjøkken og yttervegg/nabo.

Bad kjeller: 5,5m²

Veggene har baderomsplater. Taket er malt.

Gulvet er flislagt. Rommet har elektriske varmekabler.

Det er plastsluk og smøremembran med ukjent utførelse.

Rommet har innredning med nedfelt servant, veggmontert toalett, dusjvegger/hjørne og opplegg for vaskemaskin.

Det er balansert ventilasjon.

På grunn av rommets utforming er det ikke praktisk mulig å gjennomføre hulltaking i områder hvor det erfaringsmessig kan forekomme skader, herunder våtsone mot yttervegg og bod.

KJØKKEN [Gå til side](#)

Kjøkken 1.etasje:

Kjøkkenet har innredning med glatte fronter. Benkeplaten er av laminat. Det er kjøleskap, oppvaskmaskin, nedfelt vask, platetopp, stekeovn og komfyrvakt.

Det er kjøkkenventilator med avtrekk ut. Bestått papirtest på befaringsdagen.

Kjøkken 2.etasje:

Kjøkkenet har innredning med glatte fronter. Benkeplaten er av laminat. Det er kjøøl/fryseskap, underlimt vask, oppvaskmaskin, platetopp, stekeovn og komfyrvakt.

Beskrivelse av eiendommen

Det er kjøkkenventilator med avtrekk ut. Bestått papirtest på befaringsdagen.

Kjøkken kjeller:
Kjøkkenet har innredning med profilerte fronter. Benkeplaten er av laminat. Det er kjølfryseskap, oppvaskmaskin og komfyr.

Det er kjøkkenventilator med avtrekk ut. Bestått papirtest på befaringsdagen.

TEKNISKE INSTALLASJONER

[Gå til side](#)

Vann- og avløpsrør:
Innvendige vannledninger er av plast (rør i rør). Det er besiktiget i rørskap.
Hovedstoppekran til 1.etasje er plassert i rørskap.
Stoppekraner til 2.etasje er plassert i rørskap på bad.
Stoppekran til kjeller er plassert i rørskap i bod.
I fellesgang i kjeller er det noe kobberrør med hovedstoppekran til hele boligen.

Det er avløpsrør av plast og delvis støpejern.

Ventilasjon:
Boligen har naturlig ventilasjon.
I kjellerleiligheten er det balansert ventilasjon. Anlegget er plassert under trapp.

Varmtvannstanker:
Det er varmtvannstank er på 116 liter fra 2017.
Det er varmtvannstank på 281 liter fra 2021.

Elektrisk anlegg:
1.etasje:
Det er automatsikringer i sikringssskap som er plassert i gang.

2.etasje:
Det er automatsikringer i sikringssskap som er plassert på loft.

Kjeller:
Det er automatsikringer i sikringssskap som er plassert i felles gang.

TOMTEFORHOLD

[Gå til side](#)

Tomten er for det meste bebygget, men også opparbeidet med hellelagt plattning.

FORHOLD SOM ÅPENBART KAN MEDFØRE FARE FOR HELSE, MILJØ OG SIKKERHET

[Gå til side](#)

Boligen er vurdert med bakgrunn i helse-, miljø- og sikkerhetsmessige forhold basert på visuell kontroll og tilgjengelige opplysninger.

Arealer

[Gå til side](#)

Forutsetninger og vedlegg

[Gå til side](#)

Lovlighet

[Gå til side](#)

Rekkehus

- Det foreligger ikke tegninger

Sammendrag av boligens tilstand

Fordeling av tilstandsgrader

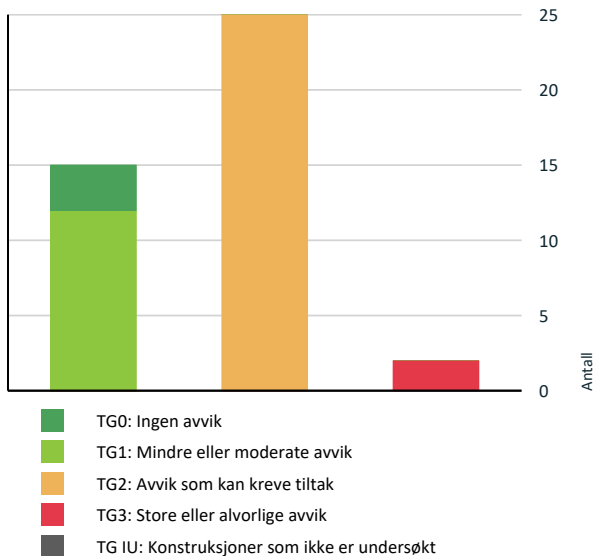

Vil du vite mer om tilstandsgrader? Se side 4.

Anslag på utbedringskostnad

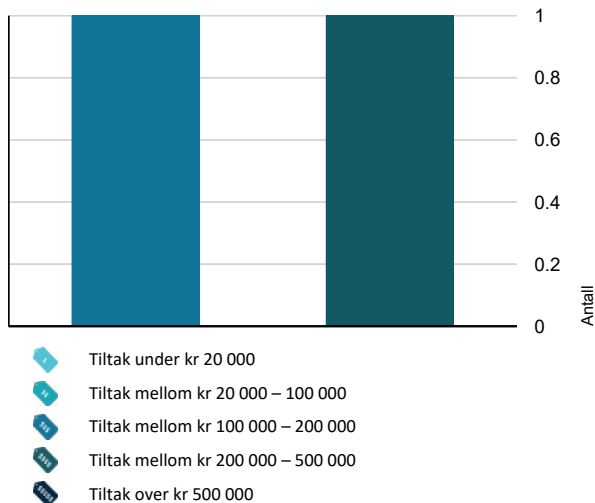

Hva er anslag på utbedringskostnad? Se side 4.

Spesielt for dette oppdraget/rapporten

Egenerklæring er ikke levert i forbindelse med oppdraget. Det kan fremkomme opplysninger i egenerklæringen som ikke er omtalt i denne rapporten. Det anbefales å lese egenerklæring i sammenheng med denne rapporten.

Boligen består av tre leiligheter, hvor det er opplyst at kjellerleiligheten ikke er godkjent. Tilstandsrapporten er utarbeidet med utgangspunkt i boligen som én samlet enhet, og ikke som separate vurderinger av hver enkelt leilighet, da eiendommen selges samlet.

Oppsummering av avvik

Vil du vite mer? Se på rommet eller bygningsdelen senere i rapporten.

Rekkehus

TG 3 STORE ELLER ALVORLIGE AVVIK

- ! Innvendig > Etasjeskille/gulv mot grunn [Gå til side](#)
- ! Våtrom > 2.Etasje > Bad: 5m² > Overflater Gulv [Gå til side](#)

TG 2 AVVIK SOM KAN KREVE TILTAK

- ! Utvendig > Takteking [Gå til side](#)
- ! Utvendig > Nedløp og beslag [Gå til side](#)
- ! Utvendig > Veggkonstruksjon [Gå til side](#)
- ! Utvendig > Takkonstruksjon/Loft [Gå til side](#)
- ! Utvendig > Vinduer [Gå til side](#)
- ! Utvendig > Dører [Gå til side](#)
- ! Utvendig > Balkonger, terrasser og rom under balkonger [Gå til side](#)
- ! Innvendig > Overflater [Gå til side](#)
- ! Innvendig > Rom Under Terreng [Gå til side](#)
- ! Tekniske installasjoner > Vannledninger [Gå til side](#)
- ! Tekniske installasjoner > Avløpsrør [Gå til side](#)
- ! Tekniske installasjoner > Ventilasjon [Gå til side](#)
- ! Tekniske installasjoner > Varmtvannstank [Gå til side](#)

Sammendrag av boligens tilstand

-  **Tomteforhold > Fuktsikring og drenering** [Gå til side](#)

-  **Tomteforhold > Grunnmur og fundamenter** [Gå til side](#)

-  **Tomteforhold > Terrengforhold** [Gå til side](#)

-  **Våtrom > 1.Etasje > Bad: 4,6m² > Overflater vegger og himling** [Gå til side](#)

-  **Våtrom > 1.Etasje > Bad: 4,6m² > Overflater Gulv** [Gå til side](#)

-  **Våtrom > 1.Etasje > Bad: 4,6m² > Sluk, membran og tettesjikt** [Gå til side](#)

-  **Våtrom > 1.Etasje > Bad: 4,6m² > Sanitærutstyr og innredning** [Gå til side](#)

-  **Våtrom > 1.Etasje > Bad: 4,6m² > Ventilasjon** [Gå til side](#)

-  **Kjøkken > 1.Etasje > Kjøkken: 9,2m² > Overflater og innredning** [Gå til side](#)



-  **Våtrom > Kjeller > Bad: 5,5m² > Overflater Gulv** [Gå til side](#)

-  **Våtrom > Kjeller > Bad: 5,5m² > Sluk, membran og tettesjikt** [Gå til side](#)

-  **Kjøkken > Kjeller > Stue/kjøkken: 15,3m² > Overflater og innredning** [Gå til side](#)

HELSE, MILJØ OG SIKKERHET

Forhold som åpenbart kan medføre fare for helse, miljø og sikkerhet

-  Det er ikke foretatt radonmålinger, og bygget er heller [Gå til side](#) ikke utført med radonsperre.
-  Det er tegn på avvik i branncelleinndeling ut ifra dagens byggetekniske forskrift.

Tilstandsrapport

REKKEHUS

Byggeår
1931

Kommentar
Byggeåret er basert på opplysninger fra eiendomsverdi.no.

Anvendelse

Standard

Normal standard på bygget ut ifra alder/konstruksjon - jamfør beskrivelse under konstruksjoner.

Vedlikehold

UTVENDIG

Taktekking

Punktet må sees i sammenheng med Takkonstruksjon/Loft

Beskrivelse

Taktekkingen er av stål/aluminiumsplater. Taket er besiktiget fra takvindu.

Hjemmelshaver informerer om at yttertekkning ble byttet i ca 2012.

Siden taket (takkonstruksjon, taktekkning og skorstein) kun er observert fra takvindu, er vurderingen begrenset av dette. Det er ikke sikkerhetsmessig forsvarlig å bevege seg ut på taket. Selv om det ikke er avdekket skader under befaringen, betyr ikke dette at det ikke foreligger skader som en besiktigelse på taket kan avdekke. Vær oppmerksom på denne risikoen. En undersøkelse på taket kan utføres av en fagperson under tilstrekkelige sikkerhetsforhold.

Vurdering av avvik:

- Det er avvik:

Det er observert blytekkning rundt pipe.

Konsekvens/tiltak

- Tiltak:

Det er blytekkning rundt pipe. Blytekkning ved skorsteinsgjennomføring er sårbar mot vær og vind. Ofte uten to trinns tekkning på eldre konstruksjoner som øker risikoen for lekkasjer og fuktskader. Det anbefales kontroll av tetting og vurdering av oppgradering til tilfredsstillende løsning.



Nedløp og beslag

Beskrivelse

Det er takrenner og nedløp i plast.

Levetid for takrenner er 20-30 år, men dette er avhengig av kvalitet fra produsent, og værbelastning på produktene. Renner og nedløp er ikke funksjonstestet.

Vurdering av avvik:

- Mer enn halvparten av forventet brukstid er passert på renner/nedløp/beslag.

Avviket gjelder nedløp

Konsekvens/tiltak

- Andre tiltak:

Tilstandsrapport

Eldre takrenner og nedløp kan medføre økt risiko for svikt og behov for utskifting på sikt. Det anbefales jevnlig kontroll og planlegging av vedlikehold eller utskifting ved behov.



TG 2 Veggkonstruksjon

Beskrivelse

Veggene har murkonstruksjon. Fasade/kledning har pussede murfasader.

Veggene er oppført etter byggemetode som gjaldt for det aktuelle byggeåret, ytterveggene vil ha noe mindre isolasjon og tetthet enn hva man har etter dagens standard.

Vurdering av avvik:

- Det er påvist sprekker i murte/pussede fasader.

Det er observert sprekker i puss over vindu.

Konsekvens/tiltak

- Andre tiltak:

Sprekker kan indikere bevegelser eller nedbrytning i pusssystemet. Forholdet kan medføre økt risiko for fuktinntrengning og videre skadeutvikling over tid. Det anbefales nærmere vurdering av årsak og omfang, samt utbedring av skadene.

Dette indikerer svekket vedheft i pusslaget. Forholdet kan medføre videre avskalling, rust i drager over vindu og økt risiko for fuktinntrengning i konstruksjonen over tid. Det anbefales utbedring av skadet puss og kontroll av underlaget.



TG 2 Takkonstruksjon/Loft

Punktet må sees i sammenheng med Takteking

Beskrivelse

Takkonstruksjonen har sperrekonstruksjon. Store deler av konstruksjonen er gjenbygget og kontrollen er derfor begrenset av det.

Vurdering av avvik:

- Det er begrenset/dårlig ventilering av takkonstruksjonen.
- Det er påvist avvik rundt gjennomføringer i takflaten.
- Det er påvist fuktskjolder/skader i takkonstruksjonen.

Tilstandsrapport

Det er påvist sprekke i murvegg på loft og mot tilliggende konstruksjoner.

Det er observert spor av mit/striperet borebille i kneloft.

Konsekvens/tiltak

- Det må gjøres nærmere undersøkelser.

Begrenset ventilering indikerer utilstrekkelig luftgjennomstrømning. Forholdet kan medføre opphopning av fukt og økt risiko for kondens og fuktskader i konstruksjonen over tid. Det anbefales tiltak for å bedre ventilasjonen.

Dette indikerer tidligere/pågående utilstrekkelig tetting og fuktinntrengning. Forholdet kan medføre videre nedbrytning av konstruksjonen og økt risiko for følgeskader over tid. Det anbefales nærmere undersøkelse av gjennomføringer, utbedring av tetting og reparasjon av skadde bygningsdeler. Det ble ikke målt forhøyede fuktverdier på befaringsdagen.

Observasjonene kan indikere pågående skadedyraktivitet. Forholdet kan medføre nedbrytning av treverket over tid. Det anbefales nærmere vurdering av omfang og behov for tiltak, herunder utbedring av eventuelle fuktkilder og skadedyrbekjempelse.

Sprekker i murvegg på loft kan indikere bevegelser i konstruksjonen. Det anbefales ytterligere undersøkelser.

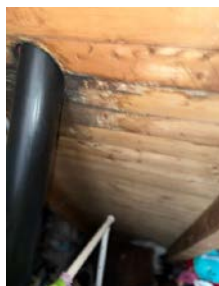

TG 2 Vinduer

Beskrivelse

Boligen har malte trevinduer med 2-lags glass, fra 2016 og takvinduer med ukjent alder. Hjemmelshaver informerer om at vinduene er eldre, men glasset ble byttet for ca 10 år.

Det er malt trevindu med blyinnfattet glass, ukjent alder.

Vinduene ble visuelt undersøkt og det ble foretatt en enkel funksjonstest av tilfeldig valgte vinduer i boligen.

Normal garantitid for isolerglass er 5 til 10 år.

Normal levetid for trevinduer er 40 år avhengig av værpåkjønning, vedlikehold m.m.

Normal tid før maling av trevindu er 6 - 12år.

Vurdering av avvik:

- Det er påvist tegn på innvendig kondensering av enkelte vindusglass.
- Karmene i vinduer er slitte og det er sprekker i treverket.

Tilstandsrapport

Vinduer har passert halvparten av forventet brukstid. Det er registrert slitasje i overflatebehandling og tegn på aldring i karm og ramme. Det er økt risiko for varmetap og trekk. Vinduene har lavere isolasjonsverdi og sikkerhet enn hva som anses som normalt etter dagens standard.

Det er observert svertesopp i flere vinduer i boligen.

Konsekvens/tiltak

- Kondensering på enkelte glass har medført fuktskader i treverk som kan medføre utskiftningsbehov av enkelte vinduer.

Forholdet kan medføre økt fuktpåvirkning og videre nedbrytning av treverket over tid. Det anbefales skrapping, behandling og overflatebehandling, samt utskifting av skadet treverk ved behov.

Eldre vinduer kan ha mangelfull isolering og tetting rundt karmene. I kombinasjon med manglende vedlikehold kan dette føre til økt fukt- og luftinntrenging i overgangen mellom vindu og vegg. Over tid kan slike forhold bidra til fuktpåvirkning og risiko for skader i tilstøtende veggkonstruksjon.

Det bør gjøres tiltak for å bedre ventilering av de aktuelle rommene.



TG 2 Dører

Beskrivelse

Leilighetene har brann- og lydklassifisert (B-30 og 35db) entrédør.

I 1. etasje er det terrassedør/ytterdør av tre med blyinnfattet glass. Ukjent alder.

I 2. etasje er det malt altandør av tre med glassfelt av 2-lags glass, fra 2023 og malt entrédør av tre.

I kjeller er det brann- og lydklassifisert (EI-30 og Rw35) entrédør og malt ytterdør av tre.

Dørene ble visuelt undersøkt og det ble foretatt en enkel funksjonstest.

Normal garantitid for isolerglass er 5 til 10 år.

Normal tid før kontroll og justering av tredører er 2 - 8 år.

Normal tid før utskifting av tredører og aluminiumsdører er 40 år.

Vurdering av avvik:

- Det er avvik:

Flere av dørene nærmer seg sin forventede brukstid. Det er registrert slitasje i overflatebehandling og tegn på aldring i karm. Det er økt risiko for varmetap og trekk. Dørene har lavere isolasjonsverdi og sikkerhet enn hva som anses som normalt etter dagens standard.

Utvendig panel på ytterdør i kjeller har sluppet.

Konsekvens/tiltak

- Tiltak:

Det må påregnes noe vedlikehold og at dører må skiftes ut innen rimelig tid. Når dette blir nødvendig er vanskelig å si noe om.

Svelling/sluppet panel i døren kan være et tegn på fuktpåvirkning, noe som kan føre til ytterligere deformasjon over tid. Det anbefales å vurdere tiltak som sliping, behandling eller utskifting av døren for å sikre funksjonalitet og forhindre videre skade.

Tilstandsrapport



TG 2 Balkonger, terrasser og rom under balkonger

Beskrivelse

I 1.etasje er det hellelagt plattning på ca 14m² med tilkomst fra soverom.
I 2.etasje er det altan på ca 8m² med tilkomst fra stue.

Altanen er oppført i trekonstruksjoner, jevnlig vedlikehold må utføres. Utvendige konstruksjoner er en risikoutsatt bygningsdel med tanke på klimatiske forhold og ytre påkjenninger, særlig utsatt er trevirke.

Vurdering av avvik:

- Det er avvik:

Hellelagt plattning bærer preg av alder og slitasje.

Det er påvist råte og manglende vedlikehold terrassebord på altan og rekkverket bærer også preg av manglende vedlikehold.

Konsekvens/tiltak

- Tiltak:

Vedlikehold og omfuging må påregnes på hellelagt plattning.

Forholdet kan medføre redusert styrke og funksjon, samt økt risiko for videre nedbrytning over tid. Det anbefales utskifting av skadet treverk og nødvendig vedlikehold av rekkverk for å sikre tilfredsstillende sikkerhet og levetid.



INNSENDIG

Tilstandsrapport

TG 2 Overflater

Beskrivelse

Innvendig er det gulv av parkett, laminat og fliser.

Veggene har malte plater og tapet. Det er fliser på badene i 1.- og 2.etasje. Det er baderomsplater på bad i kjeller.

Innvendige tak har malte plater.

Vær oppmerksom på at det som regel vil være div mindre hull i overflater etter bilder/hyller etc, og noe misfarge/skjolder hvor bilder, hyller/møblement etc har vært plassert. På gulv vil det som regel være div slitasje, og noe misfarge/riper etc hvor møblement har vært plassert. Dette er normalt i en fraflyttet bo-enhet, og slike mindre "avvik" er å anse som normalt.

Vurdering av avvik:

- Overflater har en del slitasjegrad utover det en kan forvente.

Det er registrert knirk i gulv flere steder.

Konsekvens/tiltak

- Overflater må utbedres eller skiftes.
- Andre tiltak:

Knirk kan vedvare eller forverres over tid. Tiltak som forsterkning eller etterinnfesting av gulv kan vurderes dersom det er sjenerende i bruk.



TG 3 Etasjeskille/gulv mot grunn

Beskrivelse

Etasjeskiller er av trebjelkelag.

Det ble foretatt kontroll av ujevnheter med laservater.

Ved kontroll av skjevheter blir det foretatt målinger i minst to relevante rom i 1 og 2.etasje.

1.etasje:

Det ble foretatt kontroll i stue og på hovedsoverom. Det ble målt skjevheter på +- 15-30mm.

2.etasje:

Det ble foretatt kontroll i stue og på hovedsoverom. Det ble målt skjevheter på +- mer enn 30mm.

Merk: Det ble ikke flyttet på tunge møbler eller fast innredning under befaringen. Målingene er derfor basert på stikkprøver, og avvik kan forekomme. I eldre boliger må man påregne skjevheter, knirk, lokale svanker og nedbøyninger i etasjeskiller, særlig der nytt gulv er lagt uten fullstendig avretting.

Etasjeskiller fra eldre byggeår tilfredsstiller normalt ikke dagens krav til stivhet og lydisolasjon. Møbler og innredning kan påvirke måleresultater og skjule avvik.

Vurdering av avvik:

- Det er målt høydeforskjell på mellom 15-30 mm gjennom hele rommet. Tilstandsgrad 2 gis med bakgrunn i standardens krav til godkjente måleavvik.
- Målt høydeforskjell på over 30 mm gjennom hele rommet. Tilstandsgrad 3 gis med bakgrunn i standardens krav til godkjente måleavvik.

Konsekvens/tiltak

- For å få tilstandsgrad 0 eller 1 må høydeforskjeller rettes opp. Det vil imidlertid sjelden være økonomisk rasjonelt som et enkeltstående tiltak i en bolig som dette. Dersom boligen en gang skal renoveres, kan man vurdere slike tiltak.

Kostnadsestimat: 200 000 - 500 000

Tilstandsrapport

TG 2 Rom Under Terreng

Punktet må sees i sammenheng med 'Drenering'

Beskrivelse

Gulvet er av betong. Veggene har plater. Hulltaking er foretatt uten å påvise unormale forhold. Hulltaking er foretatt i Innvendig bod. Fuktkvotemåling (vekt%) i konstruksjonen ble målt til 13.

- Under 16 % anses å være normalt/tørt.
- Mellom 16-20 % anses å være i risikozonen for fukt-/råteskader.
- Over 20 % anses å være fuktig, med høy risiko for fukt-/råteskader.

Vedr. fuktkontroll: Det gjøres oppmerksom på at dette er en stikkprøve, det kan ikke utelukkes fukt eller skader andre steder i skjult konstruksjon. Målingen gir kun et øyeblikksbilde av forholdene og kan f.eks endre seg ved årstider, fukt- og temperaturforhold.

Vurdering av avvik:

- Det er avvik:

Det er observert dampsperre (plast) i vegg mot terreng.

Konsekvens/tiltak

- Tiltak:
 - Dampsperre (plast) i vegg under terreng er ikke en anbefalt løsning da dette kan hindre uttørking og øke risikoen for fukt- og kondensproblemer i konstruksjonen. Jevnlige observasjon anbefales.



VÅTROM

1. ETASJE > BAD: 4,6M²

Generell

Beskrivelse

Veggene har fliser. Taket er malt.
Gulvet er flislagt. Rommet har elektriske varmekabler.
Det er slukerene ved vegg i dusjzonen og smøremembran med ukjent utførelse.
Rommet har innredning med nedfelt servant, veggmontert toalett og dusjvegger/hjørne.
Det er elektrisk styrt vifte.
Fuktkontroll er foretatt uten å påvise unormale forhold.

1. ETASJE > BAD: 4,6M²

TG 2 Overflater vegger og himling

Beskrivelse

Veggene har fliser. Taket er malt.

Forventet levetid:

- Keramiske fliser på overflater: 20 år.

Vurdering av avvik:

- Det er avvik:

Tilstandsrapport

Det er påvist svertesopp i elastiske fuger ved elektrisk vifte.

Over halve forventet levetid for overflatene er overskredet.

Konsekvens/tiltak

- Tiltak:

Svertesopp i fuger skyldes ofte manglende rengjøring, fukt og manglende ventilasjon. Det anbefales rengjøring og eventuell fornying av fugene for å hindre videre soppvekst.

Som følge av alder på overflatene og overnevnt informasjon må det påregnes oppgradering/oppussing innen rimelig tid, tidspunkt for når dette blir en nødvendighet er vanskelig å si noe om. Eldre overflater kan ha redusert motstandsdyktighet mot fuktbelastning, og risikoen for skader i fuger, fliser og tilstøtende konstruksjoner øker etter hvert som materialene eldes.

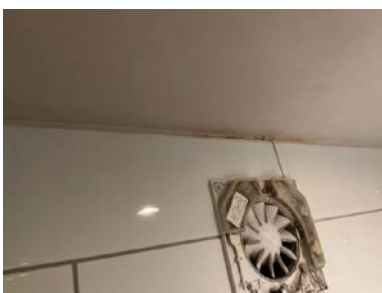

1. ETASJE > BAD: 4,6M²

Overflater Gulv

Beskrivelse

Gulvet er flislagt. Rommet har elektriske varmekabler.

Forventet levetid:

- Keramiske fliser på overflater: 20 år.

Vurdering av avvik:

- Det er påvist avvik i fallforhold til sluk i forhold til krav i forskrift på byggetidspunktet.
- Det er påvist sprekker i fliser.

Over halve forventet levetid for overflatene er overskredet.

Konsekvens/tiltak

- Til tross for avviket i fall/høydeforskjell til sluk, vil gulvet fortsatt kunne lede vann mot sluket, men med redusert effektivitet. Dette kan potensielt øke risikoen for vannansamling i enkelte områder av badet.
- Et bad med manglende/ redusert fall til sluk blir mindre funksjonelt og sikkert for brukeren. Dette kan medføre stående vann på gulvet, vann som ikke ledes effektivt til sluket, økt risiko for at vann renner ut av rommet og redusert sklisikkerhet på gulvet.
- Slike riss/sprekker kan indikere bakenforliggende fuktskader, og konstruksjonen bør observeres jevnlig for å vurdere utvikling.

Som følge av alder på overflatene og overnevnt informasjon må det påregnes oppgradering/oppussing innen rimelig tid, tidspunkt for når dette blir en nødvendighet er vanskelig å si noe om. Eldre overflater kan ha redusert motstandsdyktighet mot fuktbelastning, og risikoen for skader i fuger, fliser og tilstøtende konstruksjoner øker etter hvert som materialene eldes.



Tilstandsrapport

1. ETASJE > BAD: 4,6M²

TG 2 Sluk, membran og tettesjikt

Beskrivelse

Det er slukrenne ved vegg i dusjsonen og smøremembran med ukjent utførelse.

Membranen ligger skjult i konstruksjonen og kan ikke kontrolleres på samme måte som synlige bygningsdeler. Tilstanden til membranen vurderes etter alder og forventet gjenstående levetid.

Forventet levetid:

- Smøremembran: 20 år.

Vurdering av avvik:

- Det er påvist mangelfull/feil utførelse rundt rørgjennomføringer e.l. som gir fare for fukt i konstruksjonen i våtsone.
- Membran kan ikke konstateres (ikke synlig og det foreligger heller ikke dokumentasjon).
- Mer enn halvparten av forventet brukstid er passert på membranløsningen.

Konsekvens/tiltak

- Konsekvensen er at det kan oppstå fuktskader i konstruksjonen bak overflatematerialet. Vann kan trenge inn gjennom utette rørgjennomføringer og forårsake fuktskader ved fukttilførsel gjennom enten bruksvann eller lekkasjevann.
- Det må innhentes dokumentasjon. Manglende membran/tettesjikt medfører risiko for lekkasjer og fukt i konstruksjonen.
- Overvåk tilstanden jevnlig. For å få tilstandsgrad 0 eller 1 må tettesjiktet skiftes ut, men tidspunktet for når dette er nødvendig er vanskelig å si noe om.
- Det er viktig å merke seg at levetiden til en membran varierer basert på kvalitet, installasjon og bruk. Eldre membraner kan bli sprø og sprekke opp, noe som fører til at de mister sin vanntettende funksjon. Dette kan resultere i vannlekkasjer gjennom vegger og gulv og fuktskader.



1. ETASJE > BAD: 4,6M²

TG 2 Sanitærutstyr og innredning

Beskrivelse

Rommet har innredning med nedfelt servant, veggmontert toalett og dusjvegger/hjørne.

Vurdering av avvik:

- Det er ikke påvist tilfredsstillende løsning for å synliggjøre lekkasje fra innebygget sisterner.
- Det er påvist riss/sprekker i utstyr på våtrommet.

Konsekvens/tiltak

- Det må gjøres tiltak for å lukke avviket.
- Uten dreneringsløsning/lekkasjesikring kan lekkasjer pågå over lang tid uten å bli oppdaget. Dette kan føre til omfattende fuktskader i omkringliggende byggematerialer.
- Riss er vanligvis overfladiske skader i servantens overflate eller glasure. Konsekvensene av riss er hovedsakelig kosmetiske.

Uten dreneringsløsning/lekkasjesikring kan lekkasjer pågå over lang tid uten å bli oppdaget. Dette kan føre til omfattende fuktskader i omkringliggende byggematerialer. Det anbefales å etablere dreksåpning.

Tilstandsrapport



1. ETASJE > BAD: 4,6M²

TG 2 Ventilasjon

Beskrivelse

Det er elektrisk styrt vifte.

Vurdering av avvik:

- Det er avvik:

Elektrisk vifte mangler deksel.

Konsekvens/tiltak

- Tiltak:

Dette kan medføre økt risiko for fukt- og vannpåvirkning på elektriske komponenter, samt redusert sikkerhet. Det anbefales montering av deksel for å sikre tilfredsstillende funksjon og sikkerhet.



1. ETASJE > BAD: 4,6M²

TG 0 Tilliggende konstruksjoner våtrom

Beskrivelse

Fuktkontroll er foretatt uten å påvise unormale forhold. Fuktkontroll er foretatt i I bjelkelag i bod. Fuktkvotemåling (vekt%) i konstruksjonen ble målt til 14.

- Under 16 % anses å være normalt/tørt.
- Mellom 16-20 % anses å være i risikozonen for fukt-/råteskader.
- Over 20 % anses å være fuktig, med høy risiko for fukt-/råteskader.

Vedr. fuktkontroll: Det gjøres oppmerksom at på dette er en stikkprøve, det kan ikke utelukkes fukt eller skader andre steder i skjult konstruksjon. Målingen gir kun et øyeblikksbilde av forholdene og kan f.eks endre seg ved årstider, fukt- og temperaturforhold.

Tilstandsrapport



2.ETASJE > BAD: 5M²

Generell

Beskrivelse

Veggene har fliser. Taket er malt.

Gulvet er flislagt. Rommet har elektriske varmekabler.

Det er plastsluk og smøremembran med ukjent utførelse.

Rommet har innredning med nedfelt servant, veggmontert toalett, dusjvegger/hjørne og opplegg for vaskemaskin.

Det er elektrisk styrt vifte.

På grunn av rommets utforming er det ikke praktisk mulig å gjennomføre hulltaking i områder hvor det erfaringsmessig kan forekomme skader, herunder våtsone mot kjøkken og yttervegg/nabo.

2.ETASJE > BAD: 5M²

TG 1 Overflater vegger og himling

Beskrivelse

Veggene har fliser. Taket er malt.

Forventet levetid:

- Keramiske fliser på overflater: 20 år.

Årstall: 2023

Kilde: Eier

2.ETASJE > BAD: 5M²

TG 3 Overflater Gulv

Beskrivelse

Gulvet er flislagt. Rommet har elektriske varmekabler.

Forventet levetid:

- Keramiske fliser på overflater: 20 år.

Årstall: 2023

Kilde: Eier

Vurdering av avvik:

- Målinger viser at det ikke er fall til sluk (motfall).

Utenfor dusjsonen er det fall mot dør. Lekkasjevann blir ført mot dør.

Konsekvens/tiltak

- Et bad med manglende/reduert fall til sluk blir mindre funksjonelt og sikkert for brukeren. Dette kan medføre stående vann på gulvet, vann som ikke ledes effektivt til sluket, økt risiko for at vann renner ut av rommet og redusert sklisikkerhet på gulvet.

For å fjerne avviket må det etableres korrekt fall mot sluk.

Kostnadsestimat: 100 000 - 200 000

2.ETASJE > BAD: 5M²

Tilstandsrapport

1 TG 1 Sluk, membran og tettesjikt

Beskrivelse

Det er plastsluk og smøremembran med ukjent utførelse.

Membranen ligger skjult i konstruksjonen og kan ikke kontrolleres på samme måte som synlige bygningsdeler. Tilstanden til membranen vurderes etter alder og forventet gjenstående levetid.

Forventet levetid:

- Smøremembran: 20 år.

Årstall: 2023

Kilde: Eier

2.ETASJE > BAD: 5M²

1 TG 1 Sanitærutstyr og innredning

Beskrivelse

Rommet har innredning med nedfelt servant, veggmontert toalett, dusjvegger/hjørne og opplegg for vaskemaskin.

Årstall: 2023

Kilde: Eier

2.ETASJE > BAD: 5M²

1 TG 1 Ventilasjon

Beskrivelse

Det er elektrisk styrt vifte.

2.ETASJE > BAD: 5M²

1 TG 0 Tilliggende konstruksjoner våtrom

Beskrivelse

På grunn av rommets utforming er det ikke praktisk mulig å gjennomføre hulltaking i områder hvor det erfaringsmessig kan forekomme skader, herunder våtsone mot kjøkken og yttervegg/nabo. Hulltaking er en inspeksjonsmetode hvor det borres et inspeksjonshull på 73mm fra tilstøtende rom for å undersøke for fukt/skader. Det er imidlertid gjennomført fuktkontroll med fuktindikator, denne ga ikke utslag for unormale fuktverdier. Hulltaking vil generelt gi en bedre fuktanalyse.

KJELLER > BAD: 5,5M²

Generell

Beskrivelse

Veggene har baderomsplater. Taket er malt.

Gulvet er flislagt. Rommet har elektriske varmekabler.

Det er plastsluk og smøremembran med ukjent utførelse.

Rommet har innredning med nedfelt servant, veggmontert toalett, dusjvegger/hjørne og opplegg for vaskemaskin.

Det er balansert ventilasjon.

På grunn av rommets utforming er det ikke praktisk mulig å gjennomføre hulltaking i områder hvor det erfaringsmessig kan forekomme skader, herunder våtsone mot yttervegg og bod.

KJELLER > BAD: 5,5M²

1 TG 1 Overflater vegger og himling

Beskrivelse

Veggene har baderomsplater. Taket er malt.

Tilstandsrapport

Årstall: 2017

Kilde: Eier

KJELLER > BAD: 5,5M²

📍 TG 2 Overflater Gulv

Beskrivelse

Gulvet er flislagt. Rommet har elektriske varmekabler.

Forventet levetid:

- Keramiske fliser på overflater: 20 år.

Årstall: 2018

Kilde: Eier

Vurdering av avvik:

- Det er påvist avvik i fallforhold til sluk i forhold til krav i forskrift på byggetidspunktet.

Det er ca 3mm motfall utenfor dusjsonen. Men god kant under terskel

Konsekvens/tiltak

- Det må foretas utbedring av fallforhold.
- Et bad med manglende/reduert fall til sluk blir mindre funksjonelt og sikkert for brukeren. Dette kan medføre stående vann på gulvet, vann som ikke ledes effektivt til sluket, økt risiko for at vann renner ut av rommet og redusert sklisikkerhet på gulvet.

KJELLER > BAD: 5,5M²

📍 TG 2 Sluk, membran og tettesjikt

Beskrivelse

Det er plastsluk og smøremembran med ukjent utførelse.

Membranen ligger skjult i konstruksjonen og kan ikke kontrolleres på samme måte som synlige bygningsdeler. Tilstanden til membranen vurderes etter alder og forventet gjenstående levetid.

Forventet levetid:

- Smøremembran: 20 år.

Årstall: 2017

Vurdering av avvik:

- Det er påvist mangelfull/feil utførelse rundt rørgjennomføringer e.l. som gir fare for fukt i konstruksjonen i våtsone.

Konsekvens/tiltak

- Konsekvensen er at det kan oppstå fuktskader i konstruksjonen bak overflatematerialet. Vann kan trenge inn gjennom utette rørgjennomføringer og forårsake fuktskader ved fukttilførsel gjennom enten bruksvann eller lekkasjevann.

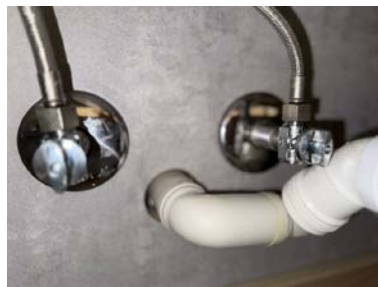

KJELLER > BAD: 5,5M²

📍 TG 1 Sanitærutstyr og innredning

Beskrivelse

Tilstandsrapport

Rommet har innredning med nedfelt servant, veggmontert toalett, dusjvegger/hjørne og opplegg for vaskemaskin.

Årstall: 2017

Kilde: Eier

KJELLER > BAD: 5,5M²

TG 1 Ventilasjon

Beskrivelse

Det er balansert ventilasjon.

KJELLER > BAD: 5,5M²

TG 0 Tilliggende konstruksjoner våtrom

Beskrivelse

På grunn av rommets utforming er det ikke praktisk mulig å gjennomføre hulltaking i områder hvor det erfaringsmessig kan forekomme skader, herunder våtsone mot yttervegg og bod. Hulltaking er en inspeksjonsmetode hvor det borres et inspeksjonshull på 73mm fra tilstøtende rom for å undersøke for fukt/skader. Det er imidlertid gjennomført fuktkontroll med fuktindikator, denne ga ikke utslag for unormale fuktverdier. Hulltaking vil generelt gi en bedre fuktanalyse.

KJØKKEN

1.ETASJE > KJØKKEN: 9,2M²

TG 2 Overflater og innredning

Beskrivelse

Kjøkkenet har innredning med profilerte fronter. Benkeplaten er av laminat. Det er kjøl/fryseskap, oppvaskmaskin og komfyr.

Teknisk tilstand på hvitevarer er ikke kontrollert.

Fuktkontroll som er foretatt med fuktindikator ga ikke unormale fuktverdier i områder der det anses og være fare for fuktvandring. Disse områdene er i hovedsak i underskap under vask, området rundt oppvaskmaskin og på gulv rundt sokkel list.

Vurdering av avvik:

- Det er påvist skader på overflater/kjøkkeninnredning utover normal slitasjegrad.

Det er observert svelling og brune merker på malte plater og skvettplate ved komfyr.

Konsekvens/tiltak

- Andre tiltak:

For å forhindre videre forringelse av overflatene må det påregnes lokale utbedringer/utskiftninger.

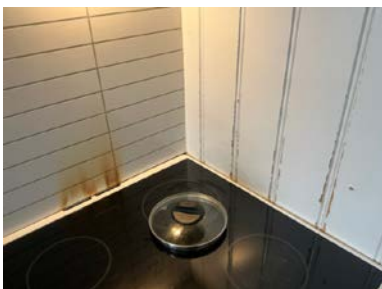

1.ETASJE > KJØKKEN: 9,2M²

TG 1 Avtrekk

Tilstandsrapport

Beskrivelse

Det er kjøkkenventilator med avtrekk ut. Bestått papirtest på befaringsdagen.

2.ETASJE > STUE/KJØKKEN: 39,3M²

TG 1 Overflater og innredning

Beskrivelse

Kjøkkenet har innredning med glatte fronter. Benkeplaten er av laminat. Det er kjølfrysenskap, underlimt vask, oppvaskmaskin, platetopp, stekeovn og komfyrvakt.

Normalt slitasje i henhold til alder.

Teknisk tilstand på hvitevarer er ikke kontrollert.

Fuktkontroll som er foretatt med fuktindikator ga ikke unormale fuktverdier i områder der det anses og være fare for fuktvandring. Disse områdene er i hovedsak i underskap under vask, området rundt oppvaskmaskin og på gulv rundt sokkel list.

Årstall: 2023

Kilde: Eier

2.ETASJE > STUE/KJØKKEN: 39,3M²

TG 1 Avtrekk

Beskrivelse

Det er kjøkkenventilator med avtrekk ut. Bestått papirtest på befaringsdagen.

KJELLER > STUE/KJØKKEN: 15,3M²

TG 2 Overflater og innredning

Beskrivelse

Kjøkkenet har innredning med glatte fronter. Benkeplaten er av laminat. Det er kjøleskap, oppvaskmaskin, nedfelt vask, platetopp, stekeovn og komfyrvakt.

Normalt slitasje i henhold til alder.

Teknisk tilstand på hvitevarer er ikke kontrollert.

Fuktkontroll som er foretatt med fuktindikator ga ikke unormale fuktverdier i områder der det anses og være fare for fuktvandring. Disse områdene er i hovedsak i underskap under vask, området rundt oppvaskmaskin og på gulv rundt sokkel list.

Vurdering av avvik:

- Det er ikke påvist tegn på at det er montert lekkasjedeteksjon ved oppvaskmaskin/oppvaskkum, dette er et krav på kjøkkenet ut ifra alder.

Konsekvens/tiltak

- Andre tiltak:

I rom uten sluk eller vanntett gulv, er det krav om lekkasjesikring ved installasjon av vanntilkoblede apparater som oppvaskmaskiner. Det anbefales å montere waterguard/lekkasjesikring for å forhindre større fuktskader ved en potensiell lekkasje.

KJELLER > STUE/KJØKKEN: 15,3M²

TG 1 Avtrekk

Beskrivelse

Det er kjøkkenventilator med avtrekk ut. Bestått papirtest på befaringsdagen.

TEKNISKE INSTALLASJONER

Tilstandsrapport

TG 2 Vannledninger

Beskrivelse

Innvendige vannledninger er av plast (rør i rør). Det er besiktiget i rørskap.
Hovedstoppekran til 1.etasje er plassert i rørskap.
Stoppekraner til 2.etasje er plassert i rørskap på bad.
Stoppekran til kjeller er plassert i rørskap i bod.

I fellesgang i kjeller er det noe kobberør med hovedstoppekran til hele boligen.

Det gjøres oppmerksom på at det kun er synlige rørinstallasjoner som er kontrollert.
Rørgjennomføringer som er skjult i vegg/gulv er ikke videre undersøkt.

Forventet levetid på plastrør og koberrør: 50 år.

Vurdering av avvik:

- Mer enn halvparten av forventet brukstid er passert på innvendige vannledninger.
- Det er avvik:

Det mangler kursfortegnelse og sprutplate i rørskap i 1.etasje og kjeller.

Konsekvens/tiltak

- Tiltak:

Når mer enn halvparten av forventet levetid er passert (koberrør), øker risikoen for lekkasjer og funksjonsfeil. Det anbefales å følge med på tilstanden og vurdere fornying ved tegn til svekkelse.

For å forhindre vannskader på tilliggende konstruksjoner ved en lekkasje må det monteres sprutplate i rørskap.

Manglende kursfortegnelse kan gjøre feilsøking, vedlikehold og stenging av vann mer krevende ved en eventuell lekkasje. Det anbefales å etablere oppdatert kursfortegnelse i skapet.



TG 2 Avløpsrør

Beskrivelse

Det er avløpsrør av plast og delvis støpejern.

Det gjøres oppmerksom på at det kun er synlige rørinstallasjoner som er kontrollert.
Rørgjennomføringer som er skjult i vegg/gulv er ikke videre undersøkt.

Forventet levetid for avløpsrør av plast og støpejern: 50 år.

Vurdering av avvik:

- Mer enn halvparten av forventet brukstid er passert på innvendige avløpsledninger.

Avviket gjelder støpejernsrør

Konsekvens/tiltak

- Det er ikke behov for utbedringstiltak siden anlegget fungerer i dag, men ut ifra alder kan skader plutselig oppstå på eldre anlegg.
- Tidspunkt for utskiftning av avløpsrør nærmer seg.
- Eldre avløpsrør har blant annet større sannsynlighet for lekkasjer, noe som kan føre til omfattende og kostbare vannskader i boliger.

Tilstandsrapport

TG 2 Ventilasjon

Beskrivelse

Boligen har naturlig ventilasjon.

I kjellerleiligheten er det balansert ventilasjon. Anlegget er plassert under trapp.

Det er ventilasjon fra oppføringstidspunkt som var normalt for boliger fra denne tidsperioden. Denne type ventilasjon tilfredsstiller ikke dagens krav/standard.

Vurdering av avvik:

- Det er påvist mangelfull ventilasjon på ett eller flere rom i boligen.

Det er ikke tilluftsventil på ett av soverommene i 1.etasje.

Det er observert svertesopp i flere vinduer som tyder på manglende luftsirkulasjon/utsiftning.

Konsekvens/tiltak

- Ventilasjonsløsningen må utbedres.

Forholdet kan medføre utilstrekkelig luftutsiftning og redusert inneklime over tid. Det anbefales etablering av tilluftsventil for å sikre tilfredsstillende ventilasjon.

TG 1 Varmesentral

Beskrivelse

1.etasje:

Oppvarming:

Det er varmekabler på bad.

Ellers elektrisk oppvarming.

Teknisk tilstand på varmekilder er ikke kontrollert.

2.etasje:

Oppvarming:

Det er varmekabler på bad og luft til luft varmepumpe i stue.

Ellers elektrisk oppvarming.

Teknisk tilstand på varmekilder er ikke kontrollert.

Kjeller:

Oppvarming:

Det er varmekabler på bad.

Det er varmemefolie i stue/kjøkken og gang.

Ellers elektrisk oppvarming.

Teknisk tilstand på varmekilder er ikke kontrollert.

TG 2 Varmtvannstank

Beskrivelse

Det er varmtvannstank er på 116 liter fra 2017.

Det er varmtvannstank på 281 liter fra 2021.

Vurdering av avvik:

- Det er avvik:

Det er benyttet plastrør direkte inn på varmtvannsberederen.

Begge varmtvannstankene er ikke direktekoblet.

Konsekvens/tiltak

- Tiltak:

Tilstandsrapport

Plastrør anbefales ikke som følge av at minimumstemperaturen på varmtvannsberedere er lik maksimumtemperatur for plastrørene. Disse bør skiftes til metall for å forhindre lekkasjer og skader på tilliggende konstruksjoner.

Beredere med effekt over 1,5 kW skal være fast tilkoblet, og løsningen avviker derfor fra anbefalt utførelse. Manglende direktekobling kan gi økt belastning på stikkontakt og redusert elsikkerhet. Direktekobling bør etableres av autorisert elektriker.

Elektrisk anlegg

Dette er en forenklet kontroll begrenset til de spørsmål og undersøkelser som forskrift til avhendingslova (tryggere bolighandel) § 2-18 inneholder. Dette kan ikke sammenlignes med en kontroll utført av offentlig myndighet (Det lokale eltilsyn) eller registrert elektrovirksomhet, og en bygningssakkyndig har verken kompetanse eller lov til å foreta en slik kontroll.

Tilstanden er vurdert ut fra den forenklede og begrensede kontrollen som forskriften inneholder. El-anlegget kan ha feil og mangler som en slik forenklet undersøkelse ikke vil avdekke. Vær derfor oppmerksom på denne risikoen, og søk videre veiledning eller få en fullstendig kontroll utført av registrert elektrovirksomhet.

Beskrivelse

1.etasje:

Det er automatsikringer i sikringsskap som er plassert i gang.

2.etasje:

Det er automatsikringer i sikringsskap som er plassert på loft.

Kjeller:

Det er automatsikringer i sikringsskap som er plassert i felles gang.

1. Foreligger det eltilsynsrapport de siste 5 år, og det er ikke foretatt arbeid på anlegget etter denne, utenom retting av eventuelle avvik i eltilsynsrapport (dvs en el-tilsynsrapport uten avvik)?

Nei

Spørsmål til eier

2. Når ble det elektriske anlegget installert eller sist gang totalt rehabilitert (årstall)? Med totalt rehabilitert menes fullstendig utskiftet anlegg fra inntakssikring og videre.

0 Det er ukjent for hjemmelshaver.

3. Er alle elektriske arbeider/anlegg i boligen utført av en registrert elektroinstallasjonsvirksomhet?

Ja Dette gjelder det som er gjort i selgers tid som eier av boligen.

4. Er det elektriske anlegget utført eller er det foretatt tilleggsarbeider på det elektriske anlegget etter 1.1.1999?

Ja

Eksisterer det samsvarserklæring?

Nei

5. Foreligger det kontrollrapport fra offentlig myndighet – Det Lokale Eltilsyn (DLE) eller eventuelt andre tilsvarende kontrollinstanser med avvik som ikke er utbedret eller kontrollen er over 5 år?

Nei

6. Forekommer det ofte at sikringene løses ut?

Ja 1.etasje:

Sikring har gått flere ganger ved bruk komfyr og airfryer samtidig.

7. Har det vært brann, branntilløp eller varmgang (for eksempel termiske skader på deksler, kontaktpunkter eller lignende) i boligens elektriske anlegg?

Nei

Generelt om anlegget

8. Er det tegn til at det har vært termiske skader (tegn på varmgang) på kabler, brytere, downlights, stikkontakter og elektrisk utstyr? Sjekk samtidig tilstanden på elektrisk tilkobling av varmtvannsbereder, jamfør eget punkt under varmtvannstank

Nei

9. Er der synlig defekter på kabler eller er disse ikke tilstrekkelig festet?

Nei

Tilstandsrapport

Inntak og sikringsskap

10. Er det tegn på at kabelinnføringer og hull i inntak og sikringsskap ikke er tette, så langt dette er mulig å sjekke uten å fjerne kapslinger?

Nei

11. Finnes det kursfortegnelse, og er den i samsvar med antall sikringer?

Ja

12. Foreta en helhetsvurdering av det elektriske anlegget, dets alder, allmenne tilstand og fare for liv og helse. Bør det elektriske anlegget ha en utvidet el-kontroll?

Ja Det anbefales gjennomgang av el-anlegg fra aut. elektriker ved salg/eierskifte i eldre boliger og ved mangel av samsvarserklæring for å avdekke eventuelle skjulte avvik.

Generell kommentar

Takstmann har begrensede forutsetninger på å vurdere det elektriske anlegget og dette er derfor en veldig enkel vurdering i motsetning til en el-kontroll av en elektriker.

TOMTEFORHOLD

Byggegrunn

Beskrivelse

Det er ukjent byggegrunn, da det ikke er foretatt grunnundersøkelser.

TG 2 Fuktsikring og drenering

Punktet må sees i sammenheng 'Rom under terreng'

Beskrivelse

Dreneringen er fra 1931.

På grunn av alder og normal levetid så må man forvente at drenering ikke fungerer tilfredsstillende samt at det da blir fuktvandring grunnmur og gulv mot grunn.

Drenering er IKKE fullstendig kontrollert i denne rapporten da dette vil kreve inngripende tiltak. Tilstandsgrad er i all hovedsak satt på bakgrunn av alder, innvendige synlige forhold i evt. fellesarealer og synlige forhold over bakkenivå utvendig.

Hjemmelshaver opplyser at det er utført utbedringer av fuktsikringen på forsiden av boligen. Tidligere var det etablert en betong-/murtrapp ved inngangspartiet, som bidro til at fukt ble ledet inn mot konstruksjonen. Trappen er fjernet, og innvendige skader er utbedret. I forbindelse med dette er det etablert knotteplast langs deler av grunnmuren.

Vurdering av avvik:

- Det mangler, eller på grunn av alder er det sannsynlig at det mangler, utvendig fuktsikring av grunnmuren ved kjeller/underetasje.
- Mer enn halvparten av forventet levetid på drenering er overskredet.

Konsekvens/tiltak

- Overvåk tilstanden jevnlig. For å få tilstandsgrad 0 eller 1 må dreneringen skiftes ut, men tidspunktet for når dette er nødvendig er vanskelig å si noe om.

Forholdet kan medføre økt fuktbelastning og risiko for fuktinntrengning i grunnmur og tilstøtende konstruksjoner over tid. Det anbefales nærmere vurdering av fuktsikringen og behov for utbedring, herunder etablering av ny drenering og utvendig fuktsikring.

TG 2 Grunnmur og fundamenter

Beskrivelse

Bygningen har grunnmur i murkonstruksjoner.

På grunn av alder og svekket drenering så må påregnes fuktvandring/saltutslag i grunnmur og rom under terreng.

Grunnmur er IKKE fullstendig kontrollert i denne rapporten da dette vil kreve inngripende tiltak. Tilstandsgrad er i all hovedsak satt på bakgrunn av alder, innvendige synlige forhold i evt. fellesarealer og synlige forhold over bakkenivå utvendig.

Tilstandsrapport

Vurdering av avvik:

- Grunnmuren har sprekkdannelse.

Konsekvens/tiltak

- Lokal utbedring må utføres.

Sprekke kan indikere bevegelser eller nedbrytning i pussystemet. Forholdet kan medføre økt risiko for fuktinntrengning og videre skadeutvikling over tid. Det anbefales nærmere vurdering av årsak og omfang, samt utbedring av skadene.



TO 2 Terrenforhold

Beskrivelse

På baksiden av huset er det varierende fall.

Vurdering av avvik:

- Det er påvist dårlig fall eller flatt terreng inn mot grunnmur og dermed muligheter for større vannansamlinger.

Konsekvens/tiltak

- Andre tiltak:

Dårlig fall/flatt terreng kan gi økt fuktbelastning og risiko for fuktinntrengning i grunnmur og tilstøtende konstruksjoner over tid. Det anbefales etablering av tilfredsstillende fall bort fra bygget for å sikre god bortledning av overflatevann.

FORHOLD SOM ÅPENBART KAN MEDFØRE FARE FOR HELSE, MILJØ OG SIKKERHET

Dette punktet inneholder tydelige og lett synlige forhold ved boligen som åpenbart kan påvirke helse, miljø og sikkerhet, og som bygnings sakkyndige har oppdaget. Terskelen for hva som anses som åpenbart er høy, og det utføres ikke undersøkelser med sikte på å avdekke slike forhold. Punktet omfatter ikke skjulte eller ikke-synlige forhold, tekniske vurderinger eller forhold som krever spesialundersøkelser. Forhold vurderes etter byggt teknisk forskrift på befaringstidpunktet. Røykvarslere og håndholdt brannslukningsutstyr vurderes etter gjeldende forskrift om brannforebygging.

⚠ Helse, miljø og sikkerhet

Beskrivelse

Boligen er vurdert med bakgrunn i helse-, miljø- og sikkerhetsmessige forhold basert på visuell kontroll og tilgjengelige opplysninger.

Vurdering av avvik:

- Det er ikke foretatt radonmålinger, og bygget er heller ikke utført med radonsperre.
- Det er tegn på avvik i branncelleinnstilling ut ifra dagens byggt tekniske forskrift.

Det er ikke brann-/ lydklassifisert dør i 2.etasje.

Konsekvens/tiltak

- Det bør gjennomføres radonmålinger.
- For å avklare omfanget av avvik ved branncelleinnstilling må det gjøres nærmere undersøkelser av en kvalifisert fagkyndig person. Brannen kan spre seg raskere ved avvik i branncelleinnstillingen.

Arealer, byggetegninger og brannceller

Standard gjeldende fra 01.01.2024

Arealmålinger og arealoppsett er basert på Norsk standard 3940:2023 Areal- og volum-beregninger av bygninger. Arealet gjelder for tidspunktet da boligen ble målt

Hva er måleverdig areal?

Arealet i rommet må ha minst 1,90 m fri høyde over gulvet og minst bredde på 0,60 m. Et loft med skråtak vil for eksempel bare få registrert målbart areal der høyden er minst 1,90 m og bredden minst 0,60 m. Rommet må ha en dør eller luke, og gangbart gulv.

Hva er bruksareal?

BRA = BRA-i + BRA-e + BRA-b

Bruksarealet for bygningen er bruttoarealet minus arealet som opptas av yttervegger.

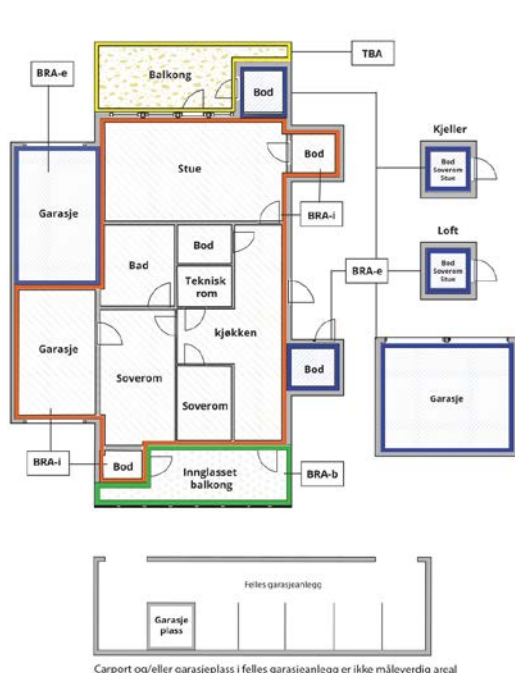

Carpport og/eller garasjeplass i felles garasjeanlegg er ikke måleverdig areal

Internt bruksareal (BRA-i)	Arealet innenfor boenheten(e)
Eksternt bruksareal (BRA-e)	Arealet av alle rom utenfor boenheten(e) og som tilhører denne, slik som for eksempel bod'er
Innglasset balkong mv (BRA-b)	Arealet av innglasset balkong, veranda eller altan når denne er tilknyttet boenheten(e)
Terrasse- og balkongareal (TBA)	Arealet av terrasser, åpne balkonger og åpen altan tilknyttet boenheten(e)
Gulvareal (GUA)	Er sum av BRA (bruksareal) og ALH (areal med lav takhøyde). Areal med lav takhøyde (ALH) er ikke måleverdig areal, som skyldes skråtak og lav himlingshøyde. GUA kan opplyses i markedsføring der det er aktuelt for den konkrete boligen og kun sammen med BRA-i, for eksempel der gulvflaten har en verdi og har funksjon ved møblering og bruk av rommene. Ikke innredet areal som kaldloft, måles og oppgis normalt ikke.

Arealet kan ikke alltid fastsettes nøyaktig

Areal kan være komplisert eller umulig å måle opp nøyaktig fordi det er vanskelig å fastslå tykkelsen på innervegger, skjevheter i og utforming av bygningskonstruksjoner som karnapp, buer og vinkler som ikke er rette, åpne rom over flere etasjer og så videre.

Eiendommens markedsverdi kan ikke baseres på en matematisk beregning basert på antall kvadratmeter opplyst i rapporten. Opplysninger om areal kan altså ikke alene benyttes for å beregne eiendommens verdi.

Den bygningsakkyndige kan avdekke eventuelle bruksendringer og avvik i branncelleinndeling

Den bygningsakkyndige ser på byggetegninger hvis de er tilgjengelige og dette er en del av oppdraget, og vurderer bruken av boligen opp mot tegningene. Hvis den bygningsakkyndige avdekker at en bolig ikke ser ut til å være delt opp i brannceller etter kravene i byggeteknisk forskrift på befaringstidspunktet, skal det opplyses om dette.

Reglene om bruksendring og brannceller kan være kompliserte. Søk videre faglige råd om rapporten ikke gir deg svar. Den bygningsakkyndige kan ikke vurdere og svare på alle spørsmål, og kan heller ikke vite om kommunen kan gi unntak for kravene som gjelder. [Vil du vite mer?](#)

Om brannceller

En branncelle er hele eller avgrensede deler av en bygning hvor en brann fritt kan utvikle seg uten at den kan spre seg til andre bygninger eller andre deler av bygningen i løpet av en fastsatt tid.

Om bruksendring

Bruksendring er å endre bruken av et rom fra en tillatt bruk til en annen. Dette kan kreve søknad og tillatelse, for eksempel hvis du endrer et rom fra bod til soverom eller arbeidsrom, eller hvis du endrer en bolig til to separate boliger.

Rom for varig opphold har krav til takhøyde, romstørrelse, rømningsvei og lysforhold som må være oppfylt. Du kan søke kommunen om unntak for kravene, men kan ikke regne med å få unntak for krav som går på helse og sikkerhet, for eksempel krav til rømningsvei.

Bruksendring som krever godkjenning, og som ikke er søkt bruksendret, er ulovlig. Kommunen kan etter plan- og bygningsloven kapittel 32 forfølge overtredelser. Kommunen kan pålegge deg å avslutte den ulovlige bruken, eventuelt å rette eller tilbakeføre rommet til godkjent bruk.

Arealer

Rekkehus

Etasje	Bruksareal BRA m ²			SUM	Terrasse- og balkongareal (TBA)
	Internt bruksareal (BRA-i)	Eksternt bruksareal (BRA-e)	Innglasset balkong (BRA-b)		
1.Etasje	62			62	14
2.Etasje	63			63	8
Loft	20			20	
Kjeller	52			52	
SUM	197				22
SUM BRA	197				

Romfordeling

Etasje	Internt bruksareal (BRA-i)	Eksternt bruksareal (BRA-e)	Innglasset balkong (BRA-b)
1.Etasje	Gang: 6,2m ² , bad: 4,6m ² , kjøkken: 9,2m ² , soverom 1: 6,8m ² , soverom 2: 14,4m ² , stue: 15,6m ² , trappegang: 2,2m ²		
2.Etasje	Gang: 6,3m ² , soverom: 6,7m ² , bad: 5m ² , mellomgang: 3m ² , stue/kjøkken: 39,3m ²		
Loft	Stue: 12,3m ² , soverom 1: ikke målbart, soverom 2: 7,5m ²		
Kjeller	Bod: 8m ² , gang: 3,8m ² , soverom 1: 6m ² , soverom 2: 9m ² , innvendig bod: 3,7m ² , bad: 5,5m ² , felles gang: 6,9m ² , stue/kjøkken: 15,3m ²		

Kommentar

Arealene er oppmålt på stedet med lasermåler.

Arealer oppgitt i innvendige overflater/ etter rom betegnelsen er ca og avvik kan forekomme.

Kjeller:

Bod: 8m²

Gang: 3,8m²

Soverom 1: 6m²

Soverom 2: 9m²

Innvendig bod: 3,7m²

Bad: 5,5m²

Stue/kjøkken: 15,3m²

Felles gang: 6,9m²

1.etasje:

Gang: 6,2m²

Bad: 4,6m²

Kjøkken: 9,2m²

Soverom 1: 6,8m²

Soverom 2: 14,4m²

Stue: 15,6m²

Trappegang: 2,2m²

2.etasje:

Gang: 6,3m²

Soverom: 6,7m²

Bad: 5m²

Mellomgang: 3m²

Stue/kjøkken: 39,3m²

Loft:

Stue: 12,3m²

Soverom 1: Ikke målbart

Soverom 2: 7,5m²

Areal summert sammen rom for rom vil være mindre enn oppgitt total areal, dette skyldes differanse bestående av innervegger, evt piper, sjakter og trapper. Ihht målereglene NS 3940 skal innervegger, evt piper, sjakter og trapper regnes med i totalt areal.

Lovlighet

Byggetegninger

Det foreligger ikke tegninger

Nyere håndverkstjenester

Er det ifølge eier utført håndverkstjenester på boligen siste 5 år?

Ja Nei

Åpenbare ulovligheter

Er det avdekket at boligen har åpenbare ulovligheter?

Ja Nei

Kommentar: Begge soverom på loft tilfredsstillende ikke krav til lysinnslipp.
Hjemmelshaver informerer om at kjellerleilighet ikke er godkjent.

Befarings - og eiendomsopplysninger

Befaring

Dato	Til stede	Rolle
29.4.2026	Ole Henrik Berg Løbergsveien 69C1 AS	Takstingeniør Kunde

Matrikkeldata

Kommune	gnr.	bnr.	fnr.	snr.	Areal	Kilde	Eieforhold
4601 BERGEN	159	589		2	179 m ²	Eiendomsverdi.no	Eiet

Adresse
Løbergsveien 69C

Hjemmelshaver
Løbergsveien 69c1 AS

Eiendomsopplysninger

Beliggenhet

Leiligheten ligger i et etablert og attraktivt boligområde i Løbergsveien på Minde, med kort avstand til både Bergen sentrum og Danmarks plass. Området har gode kollektivforbindelser med både buss og Bybanen i nærheten, som gir enkel tilgang til øvrige bydeler. Det er gangavstand til dagligvarebutikker, treningssentre og øvrige servicetilbud. I tillegg er det gode tur- og rekreasjonsmuligheter i nærområdet, blant annet rundt Solheimsvannet og i omkringliggende grøntområder. Beliggenheten fremstår som sentral og praktisk, med nærhet til det meste man trenger i hverdagen.

Adkomstvei

Eiendommen har adkomst via offentlig vei eller gate.

Tilknytning vann

Eiendommen er tilknyttet offentlig vannforsyning via private stikkledninger.

Tilknytning avløp

Eiendommen er tilknyttet offentlig avløpsnett via private stikkledninger.

Om tomten

Tomten er for det meste bebygget, men også opparbeidet med hellelagt plattning.

Kilder og vedlegg

Dokumenter

Beskrivelse	Dato	Kommentar	Status	Sider	Vedlagt
Kommunalinformasjon	29.04.2026		Gjennomgått		Nei

Revisjoner

Versjon	Ny versjon	Kommentar
1	03.05.2026	

For gyldighet på rapporten se forside

Tilstandsrapportens avgrensninger

Forutsetninger

Struktur og referansenivå

Rapporten beskriver avvik, det vil si en tilstand som er dårligere enn referansenivået. Positive sider ved boligen, ut over det som kommer frem av tilstandsgradene, blir normalt ikke fremhevet.

Rapporten baserer seg på krav i forskrift til avhendingslova (tryggere bolighandel). For valg av tilstandsgrad blir NS 3600:2018 (teknisk tilstandsanalyse ved omsetning av bolig) lagt til grunn.

Bygningssakkyndig er ikke ansvarlig for tilbakeholdt eller uriktig informasjon, som har betydning for tilstandsvurderingen.

Presiseringer

Anslag på utbedringskostnader er sjablongmessig, og må ikke forveksles med en konkret vurdering eller tilbud fra entreprenør eller håndverker. Anslaget vil også avhenge av personlige preferanser og markedspris på materialer og tjenesteyter.

Tilstandsrapporten gjelder hovedbygget og tilleggsbygninger som den bygningssakkyndige anser at har nær tilknytning til funksjon som bolig.

Avvik er vurdert mot regler som gjaldt da boligen ble oppført, med mindre annet er spesifisert i forskrift til avhendingslova, eller gjeldende versjon av NS 3600.

Hulltaking ved våtrom, i rom under terreng eller andre bygningsdeler, krever eiers samtykke.

Befaring begrenses til visuelle observasjoner av tilgjengelige flater. Den bygningssakkyndige gjør ikke fysiske inngrep for å avdekke avvik, utover det som er beskrevet i forskrift til avhendingslova. Rapporten gir ingen garanti for at det ikke finnes skjulte feil eller mangler.

Flater som er skjult av snø eller på annen måte utilgjengelig, blir ikke kontrollert. Det blir ikke utført funksjonsprøving av bygningsdeler, med mindre dette kommer frem av forskrift til avhendingslova. Hvis det ikke er sikkerhetsmessig forsvarlig, vil ikke bygningssakkyndig undersøke taket fra utsiden.

Boligens tilbehør, hvite- og brunevarer og annet inventar, blir ikke vurdert. Dette gjelder også integrert tilbehør.

Stikkprøvetakninger er tilfeldig utvalgt, og kan innebære kontroll under overflaten med et spisst redskap eller lignende.

Uttrykk og definisjoner

Referansenivå: Kravet til bygningsdelen eller rommet på søknadstidspunktet.

Tilstand: Byggverkets eller bygningsdelens tekniske, funksjonelle eller estetiske status på et gitt tidspunkt.

Symptom: Forhold som gir indikasjon på hvilken tilstand et byggverk eller en bygningsdel befinner seg i. Benyttes ved beskrivelse av avvik og alder.

Skadegjører: I hovedsak råte, sopp og skadedyr.

Fuktsøk: Overflatesøk med egnet søkeutstyr som fuktindikator eller visuelle observasjoner.

Fuktmåling: Måling av fuktinnhold i materiale eller i bakenforliggende konstruksjon ved bruk av egnet måleutstyr, blant annet hammerelektrode

og pigger.

Hulltaking: Boring av hull for inspeksjon og fuktmåling i risikoutsatte konstruksjoner.

Normal slitasjegrad: Forventet slitasje av materiale i overflaten, basert på enkle, visuelle observasjoner. Kan vurderes sammen med bygningsdelens alder.

Areal

Areal fastsettes etter forskrift til avhendingslova og gjeldende versjon av NS 3940 (areal- og volumberegninger av bygninger).

Et rom kan være i strid med teknisk forskrift og mangle godkjenning hos kommunen for den aktuelle bruken, uten at dette får betydning for om arealet måles og oppgis i tilstandsrapporten. Når arealet måles tas det ikke hensyn til om arealet er lovlig oppført eller om bruken er lovlig, bruksendringer, lysforhold eller andre sikkerhetsmangler.

Rom som ligger utenfor boenheten, som eier har påvist eller opplyst at tilhører boenheten, er oppmålt og inkludert i BRA-e. Det er ikke fremvist dokumentasjon på at rommet tilhører boenheten, med mindre dette er angitt særskilt. Rom utenfor boenheten kan omdisponeres av borettslaget/sameiet, og dette kan påvirke boligens BRA-e.

Opplysninger om areal kan ikke alene benyttes for beregning av markedsverdi.

Personvern

Tilstandsrapporten er utarbeidet som en del av Fremtind Forsikring AS sitt takstkonsept. Fremtind Forsikring AS, iVerdi AS, takstforetaket og andre relevante interessenter benytter personopplysninger fra tilstandsrapporten for analyse- og statistikkformål, utvikling og drift av produkter og tjenester i takstbransjen og boligomsetningen. Fremtind Forsikring AS, iVerdi AS og takstforetaket, følger til enhver tid gjeldende personvernlovgivning.

Selgers egenerklæring

Egenerklæringen er boligselgers egen beskrivelse av tilstanden til boligen. Her kan du finne viktige opplysninger som du som kjøper bør vite om før du bestemmer deg for et eventuelt kjøp. Har du spørsmål til egenerklæringen kan du snakke med megleren som står for salget.

Selgere

Edward Johnsen

Boligen

- ◆ Boligen ble kjøpt 2016
- ◆ Selger har ikke bodd i boligen de 12 siste månedene
- ◆ Boligselger har **ikke** kjøpt boligselgerforsikring

Løbergsveien 69C

5055 Bergen

4601-159/589/0/2



Våtrom, tak og fasade

1. Vet du om det er, eller har vært, feil eller skader på bad/våtrom?

♦ **Nei, ikke som jeg kjenner til**

2. Vet du om det er gjort arbeid på bad eller våtrom, enten av deg eller tidligere eiere?

♦ **Ja**

Faglært arbeid:

1. **Hvilket år ble jobben fullført?:** 2018

Firmanavn: Rørlegger svalland

Beskrivelse av arbeidet: Div. vann og avløp er oppgradert

2. **Hvilket år ble jobben fullført?:** 2018

Firmanavn: Oneco

Beskrivelse av arbeidet: Div. el oppgraderinger

Ufaglært arbeid:

1. **Hvilket år ble jobben fullført?:** 2018

Beskrivelse av arbeidet: Div. flisearbeid

Vet du om tettesjikt, membran eller sluk ble fornyet eller oppgradert?

♦ **Ja**

Spesifiser hva som er gjort med henholdsvis membran, tettesjikt og sluk

Nytt sluk/membran i forbindelse med oppgradering

3. Vet du om det finnes dokumentasjon på hvordan bad/våtrom er bygget opp?

♦ **Nei, ikke som jeg kjenner til**

4. Vet du om det er, eller har vært, vannlekkasje eller andre typer feil eller skader på tak, yttervegg, vinduer, dører, garasje, tilleggsbygninger eller lignende?

♦ **Nei, ikke som jeg kjenner til**

5. Vet du om det er utført arbeid på tak, yttervegg, vindu, dører eller annen fasade, enten av deg eller tidligere eiere?

♦ **Ja**

Ufaglært arbeid:

1. **Hvilket år ble jobben fullført?:** 2014

Beskrivelse av arbeidet: Tak byttet av tidligere eier. Kjenner ingen detaljer. Antar rundt 2014



6. Vet du om det er, eller har vært, feil eller skader på vinduene, som for eksempel kondens, fuktskader eller vanninntrengning? Eller er noen av vinduene i boligen punktert?

• **Nei, ikke som jeg kjenner til**

7. Vet du om det er utført arbeid på garasje eller øvrige tilleggsbygninger, av enten deg eller tidligere eiere?

• **Nei, ikke som jeg kjenner til**

8. Vet du om det er, eller har vært, skjevheter eller setningsskader i boligen, støttemur, terrasse eller lignende?

• **Nei, ikke som jeg kjenner til**

Drenering, fukt og lekkasje

9. Vet du om det er, eller har vært, feil eller skader med dreneringen?

• **Nei, ikke som jeg kjenner til**

10. Vet du om det er, eller har vært, fukt, råte eller vanninntrengning i underetasje, kjeller eller krypkjeller?

• **Nei, ikke som jeg kjenner til**

11. Vet du om det er gjort arbeid med drenering, enten av deg eller tidligere eiere?

• **Ja**

Ufaglært arbeid:

1. **Hvilket år ble jobben fullført?:** 2018

Beskrivelse av arbeidet: Fjernet betongtrapp i front av huset

Gjelder dreneringsarbeidet hele eller deler av boligen?

• **Deler av boligen**

Beskriv hvilke deler av boligen arbeidet ble utført på

I front

12. Vet du om det er, eller har vært, fukt, sopp eller råteskader i boligen/sameiet/borettslaget?

• **Nei, ikke som jeg kjenner til**

13. Vet du om det er, eller har vært, skadedyr eller sjenerende insekter på eiendommen eller i boligen?

• **Nei, ikke som jeg kjenner til**

Tekniske installasjoner

14. Vet du om det er, eller har vært, feil på vann- eller avløpsanlegg?

• **Ja**

Avløp til offentlig kloakk utbedret fra husvegg og ut i 2023 etter pålegg fra kommunen. Utført av Vitek

Er det gjort tiltak, eller er feilen/skaden utbedret?



♦ Ja

Faglært arbeid:

1. Hvilket år ble jobben fullført?: 2023

Firmanavn: Vitek

Beskrivelse av arbeidet: Trekking av strømppe i eksisterende avløp

15. Vet du om det er gjort arbeid på vann og avløp, enten av deg eller tidligere eiere?

♦ Ja

Faglært arbeid:

1. Hvilket år ble jobben fullført?: 2018

Firmanavn: Svalland

Beskrivelse av arbeidet: Byttet avløpsrør under gulv i kjeller

16. Vet du om eiendommen har privat vannforsyning, vannbrønn, septiktank, pumpekum, avløpskvern eller lignende?

♦ Nei, ikke som jeg kjenner til

17. Vet du om det er, eller har vært, feil eller skader knyttet til sentralfyr, radiator, ventilasjon, varmpumpe, kjøkkenvifte, badersvifte eller andre installasjoner?

♦ Nei, ikke som jeg kjenner til

18. Vet du om det er gjort arbeid på sentralfyr, radiator, ventilasjon, varmpumpe eller andre installasjoner, enten av deg eller tidligere eiere?

♦ Nei, ikke som jeg kjenner til

19. Vet du om det er, eller har vært, feil eller skader knyttet til ildsted eller pipe?

♦ Nei, ikke som jeg kjenner til

20. Vet du om det er gjort arbeid på ildsted eller pipe, enten av deg eller tidligere eiere?

♦ Nei, ikke som jeg kjenner til

21. Vet du om det finnes oljetank på eiendommen?

♦ Nei, ikke som jeg kjenner til

22. Vet du om det er, eller har vært, feil eller skader på det elektriske anlegget?

♦ Nei, ikke som jeg kjenner til

23. Vet du om det er gjort arbeid på det elektriske anlegget, enten av deg eller tidligere eiere?

♦ Ja

Faglært arbeid:

1. Hvilket år ble jobben fullført?: 2018

Firmanavn: Oneco

Beskrivelse av arbeidet: Diverese oppgradering



Eiendommen og omgivelsene

24. Vet du om bruken av eiendommen eller området rundt kan endres av foreslåtte eller vedtatte reguleringsplaner, nabovarsel, offentlige vedtak eller lignende?

♦ **Nei, ikke som jeg kjenner til**

25. Vet du om det finnes kommunale pålegg, heftelser eller krav knyttet til eiendommen eller boligen?

♦ **Nei, ikke som jeg kjenner til**

26. Vet du om boligen eller eiendommen har blitt endret eller bygget ut etter opprinnelig byggeår, enten av deg eller tidligere eiere?

♦ **Ja**

Ombygd kjeller

Er tiltaket godkjent av kommunen?

♦ **Nei, ikke som jeg kjenner til**

27. Vet du om kjelleren eller loftet er innredet etter opprinnelig byggeår, enten av deg eller tidligere eiere?

♦ **Ja**

Kjeller og loft er ombygd

Er tiltaket godkjent av kommunen?

♦ **Nei, ikke som jeg kjenner til**

28. Vet du om det mangler midlertidige brukstillatelser eller ferdigattester fra kommunen?

♦ **Nei, ikke som jeg kjenner til**

29. Vet du om det har vært flom, ras, skred eller lignende på eiendommen, eller om den ligger i et fareområde?

♦ **Nei, ikke som jeg kjenner til**

30. Har eiendommen utleiedel, for eksempel en leilighet, hybel eller lignende?

♦ **Nei, ikke som jeg kjenner til**

31. Består boligen av flere, selvstendige boenheter?

♦ **Ja**

Er alle boenhetene godkjent av kommunen?

♦ **Nei, ikke som jeg kjenner til**

2 av 3 enheter er godkjent

32. Vet du om det er gjort radonmåling på eiendommen, enten av deg eller tidligere eiere?

♦ **Nei, ikke som jeg kjenner til**

33. Vet du om det finnes skaderapporter, tilstandsvurderinger, boligsalgsrapporter eller om det er utført målinger for boligen?

♦ **Ja**

Takst fra 2026



34. Vet du om noe i nabolaget som kan være plagsomt eller ubehagelig for kjøperen?

♦ **Nei, ikke som jeg kjenner til**

35. Vet du om du selv eller sameiet/borettslaget/laget/selskapet er innblandet i uenigheter eller konflikter rundt eiendommen?

♦ **Nei, ikke som jeg kjenner til**

36. Vet du om det finnes planer, vedtak eller forslag som kan føre til økte utgifter, som festeavgift, fellesutgifter, fellesgjeld eller kommunale avgifter?

♦ **Nei, ikke som jeg kjenner til**

Generelt

37. Har boligen garasje eller øvrige tilleggsbygninger?

♦ **Nei, ikke som jeg kjenner til**

38. Vet du om det er gjort arbeid på eiendommen som ikke er nevnt i de andre spørsmålene?

♦ **Nei, ikke som jeg kjenner til**

39. Vet du om det er, eller har vært, feil på tilbehør som følger med eiendommen?

♦ **Nei, ikke som jeg kjenner til**

40. Er det bestilt Norgespris på strøm?

Ja. Norgespris er en statlig ordning som gir husholdninger tilbud om strøm til fast pris på 50 øre pr. kilowatttime (prisen gjelder frem til 31. Desember 2026). Ordningen gjelder både boliger og fritidsboliger. Når en bolig med Norgespris bytter eier, vil ny eier fortsatt være bundet til Norgespris ut bindingstiden. Les mer på Regjeringens nettsider.

41. Har du andre opplysninger om boligen eller eiendommen, utover det du har svart?

♦ **Ja**

Hele bygget har vært utleid gjennom hele eierskapet.

• **Fyll ut egenerklæringen så godt du kan**

Vi vet at det er mye som skal gjøres når du skal selge en bolig. Men innimellom rydding, vasking og flytting håper vi du klarer sette av god tid til å fylle ut egenerklæringen. En godt utfylt egenerklæring er nemlig den beste måten å sikre et ryddig og trygt boligsalg på, fritt for krangler eller uenigheter i etterkant.

• **Finn frem dokumenter som handler om boligen din**

Har du dokumenter for arbeider som er gjort, informasjonsskriv fra borettslaget/sameiet eller kvitteringer på reparasjoner, kan det være lurt å finne frem dette før du starter utfyllingen slik at du har det tilgjengelig.

• **Alle spørsmålene i egenerklæringen er obligatorisk å svare på.**

Selger av boligen

Selger 1: fornavn og etternavn <i>EDWARD JOHANSEN</i>
Selger 2: fornavn og etternavn
Hvis det er flere enn to selgere kan du skrive inn navnene her

Jeg vil gi korrekte opplysninger som en del av min opplysningsplikt. Boligkjøper kan holde meg økonomisk ansvarlig for ufullstendige eller feil opplysninger.

Boligen som selges

Adressen <i>LØBBORGSVÅGEN 69C</i>	Postnummer <i>5055</i>	Sted <i>BORGES</i>
Har du bodd i boligen de siste 12 månedene? <input type="checkbox"/> Ja <input checked="" type="checkbox"/> Nei	Året og måneden du overtok boligen	

Ved salg av fritidsbolig: Har du benyttet eiendommen som fritidsbolig i løpet av de siste 12 månedene?

Selges boligen på vegne av noen andre?

Hva betyr det for kjøper dersom selger ikke kjenner boligen? Det betyr at selgeren ikke har svart på noen av spørsmålene i egenerklæringen. Derfor mangler den nesten alt som vanligvis er der, inkludert informasjon om mulige feil eller mangler. Det kan likevel finnes nyttig informasjon under spørsmål 43 på side 9.

Selges boligen som et dødsbo? <input checked="" type="checkbox"/> Ja <input type="checkbox"/> Nei	
Selges boligen med fullmakt? (Hvis du selger boligen på vegne av noen andre velger du "Ja") <input type="checkbox"/> Ja <input checked="" type="checkbox"/> Nei	Hvis ja, skriv navn på fullmektig
Kjenner du boligen? <input type="checkbox"/> Ja <input checked="" type="checkbox"/> Nei	
Hvis du ikke kjenner boligen, skal du ikke svare på alle spørsmålene. Kommer du likevel på noe, stort eller smått, som kjøperen kan oppfatte som negativt eller problematisk, kan du skrive dette under spørsmål 43 på side 9.	

Selgers initialer: *aw*

Våtrom, tak og fasade

<p>1. Vet du om det er, eller har vært, feil eller skader på bad/våtrom?</p> <p><input type="checkbox"/> Ja <input checked="" type="checkbox"/> Nei, ikke som jeg kjenner til</p>	<p>Hvis ja, beskriv feilen og hvis det er gjort tiltak, hvem som har utført arbeidet og når dette ble gjort</p>
<p>2. Vet du om det er gjort arbeid på bad eller våtrom, enten av deg eller tidligere eier?</p> <p><input checked="" type="checkbox"/> Ja <input type="checkbox"/> Nei, ikke som jeg kjenner til</p> <p>Hvis ja, hvem ble arbeidet utført av?</p> <p><input type="checkbox"/> Faglært <input type="checkbox"/> Ufaglært <input checked="" type="checkbox"/> Begge</p> <p>Hvis ja, vet du om tettesjikt, membran eller sluk ble fornyet eller oppgradert?</p> <p><input checked="" type="checkbox"/> Ja <input type="checkbox"/> Nei</p>	<p>Hvis ja, beskriv nærmere hva som ble gjort og når dette ble utført</p> <p>NYTT BAD CA 2014</p> <p>Spesifiser hva som er gjort med henholdsvis membran, tettesjikt eller sluk</p> <p>NY MEMBRAN</p>
<p>3. Vet du om det finnes dokumentasjon på hvordan bad eller vaskerom er bygget opp?</p> <p><input type="checkbox"/> Ja <input checked="" type="checkbox"/> Nei, ikke som jeg kjenner til</p>	<p>Hvis ja, beskriv hvilken type dokumentasjon</p>
<p>4. Vet du om det er, eller har vært, vannlekkasje eller andre typer feil eller skader på tak, yttervegg, vinduer, dører, garasje, tilleggsbygninger eller lignende?</p> <p><input type="checkbox"/> Ja <input checked="" type="checkbox"/> Nei, ikke som jeg kjenner til</p>	<p>Hvis ja, beskriv feilen og hvis det er gjort tiltak, hvem som har utført arbeidet og når dette ble gjort</p>
<p>5. Vet du om det er utført arbeid på tak, yttervegg, vindu, dører eller annen fasade, enten av deg eller tidligere eiere?</p> <p><input checked="" type="checkbox"/> Ja <input type="checkbox"/> Nei, ikke som jeg kjenner til</p> <p>Hvis ja, hvem ble arbeidet utført av?</p> <p><input type="checkbox"/> Faglært <input type="checkbox"/> Ufaglært <input type="checkbox"/> Begge</p>	<p>Hvis ja, beskriv nærmere hva som ble gjort og når dette ble utført</p> <p>NYTT TAK CA 2014 KJENNER IKKE TIL HVEM SOM HAR UTFØRT.</p>

Selgers initialer:



<p>6. Vet du om det er, eller har vært, feil eller skader på vinduene, som for eksempel kondens, fuktskader, vanninntrengning? Eller om noen av vinduene i boligen er punktert?</p> <p><input type="checkbox"/> Ja <input checked="" type="checkbox"/> Nei, ikke som jeg kjenner til</p>	<p>Hvis ja, beskriv feilen, og hvis det er gjort tiltak, hvem som har utført arbeidet, og når dette ble gjort</p>
<p>7. Vet du om det er utført arbeid på garasje eller øvrige tilleggsbygninger av enten deg eller tidligere eiere?</p> <p><input type="checkbox"/> Ja <input type="checkbox"/> Nei, ikke som jeg kjenner til</p> <p>Hvis ja, hvem ble arbeidet utført av?</p> <p><input type="checkbox"/> Faglært <input type="checkbox"/> Ufaglært <input type="checkbox"/> Begge</p>	<p>Hvis ja, beskriv nærmere hva som ble gjort og når dette arbeidet ble utført</p> <p>NA</p>
<p>8. Vet du om det er, eller har vært, skjevheter eller setningskader i boligen, støttemur, terrasse eller lignende?</p> <p><input type="checkbox"/> Ja <input checked="" type="checkbox"/> Nei, ikke som jeg kjenner til</p>	<p>Hvis ja, beskriv feilen, og hvis det er gjort tiltak, hvem som har utført arbeidet, og når dette ble gjort</p> <p>ER ET GAMMELT BYGG, MEN INGEN TYDELIGE SETNINGER</p>

Drenering, fukt og lekkasje

<p>9. Vet du om det er, eller har vært feil, eller skader med dreneringen?</p> <p><input checked="" type="checkbox"/> Ja <input type="checkbox"/> Nei, ikke som jeg kjenner til</p>	<p>Hvis ja, beskriv feilen og hvis det er gjort tiltak, hvem som har utført arbeidet og når dette ble gjort</p> <p>UTBEDRET VED FJERNING AV BETONG-TRAPP I FRONT CA 2018</p>
<p>10. Vet du om det er, eller har vært, fukt, råte eller vanninntrengning i underetasje, kjeller eller krypkjeller?</p> <p><input type="checkbox"/> Ja <input checked="" type="checkbox"/> Nei, ikke som jeg kjenner til</p>	<p>Hvis ja, beskriv feilen og hvis det er gjort tiltak, hvem som har utført arbeidet og når dette ble gjort</p>
<p>11. Vet du om det er gjort arbeid med drenering, enten av deg eller tidligere eiere?</p> <p><input type="checkbox"/> Ja <input checked="" type="checkbox"/> Nei, ikke som jeg kjenner til</p> <p>Hvis ja, hvem ble arbeidet utført av?</p> <p><input type="checkbox"/> Faglært <input type="checkbox"/> Ufaglært <input type="checkbox"/> Begge</p> <p>Hvis ja, gjelder dette hele eller deler av boligen?</p> <p><input type="checkbox"/> Hele <input type="checkbox"/> Deler</p>	<p>Hvis ja, beskriv nærmere hva som ble gjort, når det ble gjort og hvem utførte arbeidet</p> <p>Hvis arbeidet kun gjelder deler av boligen, spesifiser hvilke deler</p>

Selgers initialer:

aw

<p>12. Vet du om det er, eller har vært, fukt, sopp eller råteskader i boligen/sameiet/borettslaget?</p> <p><input type="checkbox"/> Ja <input checked="" type="checkbox"/> Nei, ikke som jeg kjenner til</p>	<p>Hvis ja, beskriv feilen og hvis det er gjort tiltak, hvem som har utført arbeidet og når dette ble gjort</p>
<p>13. Vet du om det er, eller har vært, skadedyr eller sjenerende insekter på eiendommen eller i boligen?</p> <p><input type="checkbox"/> Ja <input checked="" type="checkbox"/> Nei, ikke som jeg kjenner til</p>	<p>Hvis ja, beskriv feilen og hvis det er gjort tiltak, hvem som har utført arbeidet og når dette ble gjort</p>

Tekniske installasjoner

<p>14. Vet du om det er, eller har vært, feil på vann- eller avløpsanlegg?</p> <p><input type="checkbox"/> Ja <input checked="" type="checkbox"/> Nei, ikke som jeg kjenner til</p>	<p>Hvis ja, beskriv feilen og hvis det er gjort tiltak, hvem som har utført arbeidet og når dette ble gjort</p>
<p>15. Vet du om det er gjort arbeid på vann og avløp, enten av deg eller tidligere eiere?</p> <p><input checked="" type="checkbox"/> Ja <input type="checkbox"/> Nei, ikke som jeg kjenner til</p> <p>Hvis ja, hvem ble arbeidet utført av?</p> <p><input checked="" type="checkbox"/> Faglært <input type="checkbox"/> Ufaglært <input type="checkbox"/> Begge</p>	<p>Hvis ja, beskriv nærmere hva som ble gjort og når dette arbeidet ble utført</p> <p><i>DIV. OPPGRADERING AV VANN AVLØP CA 2018 V/RØRLEGGØR SVALLAND</i></p>
<p>16. Vet du om eiendommen har privat vannforsyning, vannbrønn, septiktank, pumpekum, avløpskvern eller lignende?</p> <p><input type="checkbox"/> Ja <input checked="" type="checkbox"/> Nei, ikke som jeg kjenner til</p> <p>Hvis ja, har du opplevd at dette er ustabil?</p> <p><input type="checkbox"/> Ja <input type="checkbox"/> Nei</p>	<p>Hvis ja, beskriv nærmere</p>
<p>17. Vet du om det er, eller har vært, feil eller skader knyttet til sentralfyr, radiator, ventilasjon, varmepumpe, kjøkkenvifte, baderomsvifte eller andre installasjoner?</p> <p><input type="checkbox"/> Ja <input checked="" type="checkbox"/> Nei, ikke som jeg kjenner til</p>	<p>Hvis ja, beskriv feilen og hvis det er gjort tiltak, hvem som har utført arbeidet og når dette ble gjort</p>

Selgers initialer:

aw

<p>18. Vet du om det er gjort arbeid på sentralfyr, radiator, ventilasjon, varmepumpe eller andre installasjoner, enten av deg eller tidligere eiere?</p> <p><input type="checkbox"/> Ja <input checked="" type="checkbox"/> Nei, ikke som jeg kjenner til</p> <p>Hvis ja, hvem ble arbeidet utført av?</p> <p><input type="checkbox"/> Faglært <input type="checkbox"/> Ufaglært <input type="checkbox"/> Begge</p>	<p>Hvis ja, beskriv nærmere hva som ble gjort og når dette ble utført</p>
<p>19. Vet du om det er, eller har vært, feil eller skader knyttet til ildsted eller pipe?</p> <p><input type="checkbox"/> Ja <input checked="" type="checkbox"/> Nei, ikke som jeg kjenner til</p>	<p>Hvis ja, beskriv feilen og hvis det er gjort tiltak, hvem som har utført arbeidet og når dette ble gjort</p>
<p>20. Vet du om det er gjort arbeid på ildsted eller pipe, enten av deg eller tidligere eiere?</p> <p><input type="checkbox"/> Ja <input checked="" type="checkbox"/> Nei, ikke som jeg kjenner til</p> <p>Hvis ja, hvem ble arbeidet utført av?</p> <p><input type="checkbox"/> Faglært <input type="checkbox"/> Ufaglært <input type="checkbox"/> Begge</p>	<p>Hvis ja, beskriv nærmere hva som ble gjort og når dette ble utført</p>
<p>21. Vet du om det finnes oljetank på eiendommen?</p> <p><input type="checkbox"/> Ja <input checked="" type="checkbox"/> Nei, ikke som jeg kjenner til</p> <p>Hvis ja, vet du om kommunen har gitt tillatelse til at oljetanken kan bli liggende?</p> <p><input type="checkbox"/> Ja <input type="checkbox"/> Nei</p>	<p>Hvis ja, beskriv nærmere</p>
<p>22. Vet du om det er, eller har vært, feil eller skader på det elektriske anlegget?</p> <p><input type="checkbox"/> Ja <input checked="" type="checkbox"/> Nei, ikke som jeg kjenner til</p>	<p>Hvis ja, beskriv feilen og hvis det er gjort tiltak, hvem som har utført arbeidet og når dette ble gjort</p>
<p>23. Vet du om det er gjort arbeid på det elektriske anlegget, enten av deg eller tidligere eiere?</p> <p><input checked="" type="checkbox"/> Ja <input type="checkbox"/> Nei, ikke som jeg kjenner til</p> <p>Hvis ja, hvem ble arbeidet utført av?</p> <p><input checked="" type="checkbox"/> Faglært <input type="checkbox"/> Ufaglært <input type="checkbox"/> Begge</p>	<p>Hvis ja, beskriv nærmere hva som ble gjort og når dette ble utført</p> <p><i>DIV OPPGRADERING CA 2018 V/ ONECO</i></p>

Selgers initialer:

aw

Eiendommen og omgivelsene

<p>24. Vet du om bruken av eiendommen eller området rundt kan endres av foreslåtte eller vedtatte reguleringsplaner, nabovarsel, offentlige vedtak eller liknende?</p> <p><input type="checkbox"/> Ja <input checked="" type="checkbox"/> Nei, ikke som jeg kjenner til</p>	<p>Hvis ja, beskriv nærmere</p>
<p>25. Vet du om det finnes kommunale pålegg, heftelser eller krav knyttet til eiendommen eller boligen?</p> <p><input type="checkbox"/> Ja <input checked="" type="checkbox"/> Nei, ikke som jeg kjenner til</p>	<p>Hvis ja, beskriv nærmere</p>
<p>26. Vet du om boligen eller eiendommen har blitt endret eller bygget ut etter opprinnelig byggeår, enten av deg eller tidligere eiere?</p> <p><input checked="" type="checkbox"/> Ja <input type="checkbox"/> Nei, ikke som jeg kjenner til</p> <p>Hvis ja, er tiltaket godkjent av kommunen?</p> <p><input type="checkbox"/> Ja <input checked="" type="checkbox"/> Nei</p>	<p>Hvis ja, beskriv nærmere</p> <p><i>KJELLER LØSLIGHET ER IKKE GODKJENT</i></p>
<p>27. Vet du om kjelleren eller loftet er innredet etter opprinnelig byggeår, enten av deg eller tidligere eiere?</p> <p><input checked="" type="checkbox"/> Ja <input type="checkbox"/> Nei, ikke som jeg kjenner til</p> <p>Hvis ja, er tiltaket godkjent av kommunen?</p> <p><input type="checkbox"/> Ja <input type="checkbox"/> Nei</p>	<p>Hvis ja, beskriv nærmere</p> <p><i>KJELLER OG LOFT. KJELLER ER IKKE GODKJENT OKSANT MED LOFT</i></p>
<p>28. Vet du om det mangler midlertidige brukstillatelser eller ferdigattester fra kommunen?</p> <p><input type="checkbox"/> Ja <input checked="" type="checkbox"/> Nei, ikke som jeg kjenner til</p>	<p>Hvis ja, beskriv nærmere</p>

Selgers initialer:

aw

<p>29. Vet du om det har vært flom, ras, skred eller liknende på eiendommen? Eller den ligger i et fareområde?</p> <p><input type="checkbox"/> Ja <input checked="" type="checkbox"/> Nei, ikke som jeg kjenner til</p>	<p>Hvis ja, beskriv nærmere</p>
<p>30. Har eiendommen utleiedel, for eksempel en leilighet, hybel eller lignende?</p> <p><input type="checkbox"/> Ja <input type="checkbox"/> Nei, ikke som jeg kjenner til</p> <p>Hvis ja, er utleiedelen godkjent for utleie av kommunen?</p> <p><input type="checkbox"/> Ja <input type="checkbox"/> Nei</p>	<p>Hvis ja, beskriv nærmere</p> <p>NA</p>
<p>31. Består boligen av flere, selvstendige boenheter?</p> <p><input checked="" type="checkbox"/> Ja <input type="checkbox"/> Nei, ikke som jeg kjenner til</p> <p>Hvis ja, er alle boenhetene godkjent av kommunen?</p> <p><input type="checkbox"/> Ja <input checked="" type="checkbox"/> Nei</p>	<p>Hvis ja, beskriv nærmere</p> <p>3 BOENHETER 2 GODKJENTE</p>
<p>32. Vet du om det er gjort radonmåling på eiendommen, enten av deg eller tidligere eiere?</p> <p><input type="checkbox"/> Ja <input checked="" type="checkbox"/> Nei, ikke som jeg kjenner til</p>	<p>Hvis ja, skriv in cirka-tidspunkt når radonmålingen startet og sluttet, og hva resultatet av målingen ble</p>
<p>33. Vet du om det finnes skaderapporter, tilstandsvurderinger, boligsalgsrapporter eller er utført målinger for boligen?</p> <p><input checked="" type="checkbox"/> Ja <input type="checkbox"/> Nei, ikke som jeg kjenner til</p>	<p>Hvis ja, beskriv nærmere</p> <p>NY TAKST</p>

Selgers initialer:



<p>34. Vet du om noe i nabolaget som kan være plagsomt eller ubehagelig for kjøperen?</p> <p><input type="checkbox"/> Ja <input checked="" type="checkbox"/> Nei, ikke som jeg kjenner til</p>	<p>Hvis ja, beskriv nærmere</p>
<p>35. Vet du om du selv eller sameiet/borettslaget/laget/selskapet er innblandet i uenigheter eller konflikter rundt eiendommen?</p> <p><input type="checkbox"/> Ja <input checked="" type="checkbox"/> Nei, ikke som jeg kjenner til</p>	<p>Hvis ja, beskriv nærmere</p>
<p>36. Vet du om det finnes planer, vedtak eller forslag som kan øke utgifter som festeavgift, fellesutgifter, fellesgjeld eller kommunale avgifter?</p> <p><input type="checkbox"/> Ja <input checked="" type="checkbox"/> Nei, ikke som jeg kjenner til</p>	<p>Hvis ja, beskriv nærmere</p>

Generelt

<p>37. Har boligen garasje eller øvrige tilleggsbygninger?</p> <p><input type="checkbox"/> Ja <input checked="" type="checkbox"/> Nei, ikke som jeg kjenner til</p>	<p>Hvis ja, beskriv nærmere</p>
<p>38. Vet du om det fell eller skader ved garasje eller øvrige tilleggsbygninger?</p> <p><input type="checkbox"/> Ja <input type="checkbox"/> Nei, ikke som jeg kjenner til</p>	<p>I hvis ja, beskriv feilen og hvis det er gjort tiltak, hvem som har utført arbeidet og når dette ble gjort</p> <p>NA</p>
<p>39. Vet du om det er gjort arbeid på eiendommen som ikke er nevnt i de andre spørsmålene?</p> <p><input type="checkbox"/> Ja <input checked="" type="checkbox"/> Nei, ikke som jeg kjenner til</p>	<p>Hvis ja, beskriv arbeidet, hvem som har utført arbeidet og når dette ble gjort</p>
<p>40. Vet du om det er, eller har vært, feil på tilbehør som følger med eiendommen?</p> <p><input type="checkbox"/> Ja <input checked="" type="checkbox"/> Nei, ikke som jeg kjenner til</p>	<p>Hvis ja, beskriv feilene og omfanget</p>

Selgers initialer:

aw

<p>41. Har du andre opplysninger om boligen eller eiendommen, utover det du har svart?</p> <p><input checked="" type="checkbox"/> Ja <input type="checkbox"/> Nei, ikke som jeg kjenner til</p>	<p>Hvis ja, beskriv nærmere</p> <p>EIENDOMMEN HAR VÆRT UTLEID I SIN HELHET GJENNOM HOLO EIERSKAPET</p>
<p>42. Er det bestilt Norgespris på strøm?</p> <p><input checked="" type="checkbox"/> Ja <input type="checkbox"/> Nei, ikke som jeg kjenner til</p>	<p>Norgespris er en statlig ordning som gir husholdninger tilbud om strøm til fast pris på 50 øre pr. kilowattime (prisen gjelder frem til 31. Desember 2026). Ordningen gjelder både boliger og fritidsboliger. Når en bolig med Norgespris bytter eier, vil ny eier fortsatt være bundet til Norgespris ut bindingstiden. Les mer på Regjeringens nettsider.</p>

Tilleggskommentarer

43. Hvis det er noe annet ved eiendommen eller boligen som det kan være viktig for kjøperen å vite om kan du skrive det her. Du kan også bruke denne boksen til å legge inn det du ikke fikk plass til andre steder.

Selgeres initialer:

Boligselgerforsikring

Boligselgerforsikringen fra Fremtind dekker boligselgers ansvar for feil og mangler i henhold til avhendingsloven ved salg av hus, hytte, leilighet og tomt. Har du boligselgerforsikring vil Fremtind hjelpe deg ved eventuelle reklamasjoner fra kjøper.

- ◆ Du får juridisk bistand ved erstatningskrav.
- ◆ Forsikringen dekker økonomisk ansvar.
- ◆ Forsikringen gjelder fra budaksept, maksimalt 12 måneder før overtakelse.
- ◆ Forsikringen gjelder i 5 år etter overtakelse.

Informasjon om forsikringen

Produktinformasjon, vilkår og forenklede vilkår (IPID) er vedlagt egenerklæringen. Hvis du vil vite mer om forsikringen kan du kontakte din megler.

Pris og betaling

Prisen på boligselgerforsikringen avhenger av hvor mye du får solgt eiendommen din for. Forsikringstilbudet gjelder i 6 måneder fra egenerklæringen signeres. Betaling for forsikringen skjer ved at prisen automatisk trekkes fra oppjøret ditt.

Du kan ikke kjøpe boligselgerforsikring hvis:

- ◆ salget er mellom ektefeller, søsken eller slektninger i rett oppstigende eller nedstigende linje.
- ◆ salget er mellom personer som bor eller har bodd på eiendommen de siste 12 måneder.
- ◆ salget skjer i næringsøyemed. Med næringsøyemed menes tilfeller der privatpersoner eller foretak har kjøpt eiendommen med formål om å tjene penger. Dette inkluderer eiendom kjøpt med helt eller delvis profittformål, enten selger driver med utvikling, oppussing, omsetning eller utleie av eiendommen.
- ◆ salget er et kontraktsoppdrag og kjøp av boligselgerforsikring skjer etter kontraktsmøtet.
- ◆ det ikke foreligger gyldig tilstandsrapport i henhold til forskrift til avhendingslova og rapporten er eldre enn 12 måneder ved budaksept.
- ◆ eiendommen allerede er lagt ut for salg.

Ønsker du å kjøpe boligselgerforsikring?	<input type="checkbox"/> Ja	<input type="checkbox"/> Nei	<input checked="" type="checkbox"/> Jeg kan ikke kjøpe boligselgerforsikring i henhold til vilkårene
<input type="checkbox"/> Jeg bekrefter å ha lest og forstått vilkårene, IPID, og hva forsikringen dekker og ikke dekker.			

Signatur

Selger 1: sted <i>BERGEN</i>	Selger 1: dato <i>13.5.2026</i>	Selger 1: underskrift <i>[Signature]</i>
Selger 2: sted	Selger 2: dato	Selger 2: underskrift
Hvis det er flere enn to selgere skal de signere her		



Adresse

Løbergsveien 69C, 5055 BERGEN

Dato for energimerking

11.05.2026

Merkenummer

Energiattest-2026-294030

Bygningskategori

Småhus

Bygningsnummer

139225872

Gårdsnummer

159

Bruksnummer

589

Seksjonsnummer

1

Bruksenhetsnummer

H0101

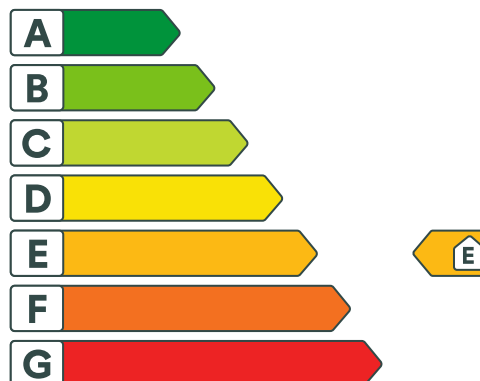

Energikarakteren

Energikarakteren angir hvor energieffektiv boligen er, inkludert oppvarmingsanlegget. Energikarakteren er beregnet ut fra den typiske energibruken for boligtypen. Beregningene er gjort ut fra normal bruk ved et gjennomsnittlig klima. Det er boligens energimessige standard og ikke bruken som bestemmer energikarakteren. Boligdata i denne attesten er beregnet ut fra opplysninger som er gitt av boligeier. Der opplysninger ikke er oppgitt, brukes typiske standardverdier for den aktuelle bygningstypen.



Boliginformasjon

Byggeår

1927

Bygningstype

Rekkehus

Bruksareal

200,0 m²

Oppvarmet bruksareal

180,0 m²

Oppvarmet etasje

4

Bygningsmateriale

MurTeglstein

Oppvarming

Elektrisitet, Ved

Ventilasjon

Mekanisk avtrekk



Energi

Beregnet vektet levert energi i normert klima er et nøkkeltall for å vurdere en bygnings energieffektivitet, der ulike energibærere (strøm, fjernvarme, varmepumpe) vektet ulikt.

Beregnet vektet levert energi i normert klima

Pr. KVM pr. år

262,31 kWh/m²

Beregnet levert energi i lokalt klima

Pr. KVM pr. år

250,85 kWh/m²

Totalt levert pr. år

45 152 kWh



Adresse

Løbergsveien 69C, 5055 BERGEN

Dato for energimerking

11.05.2026

Merkenummer

Energiattest-2026-294039

Bygningskategori

Småhus

Bygningsnummer

139225872

Gårdsnummer

159

Bruksnummer

589

Seksjonsnummer

2

Bruksenhetsnummer

H0201

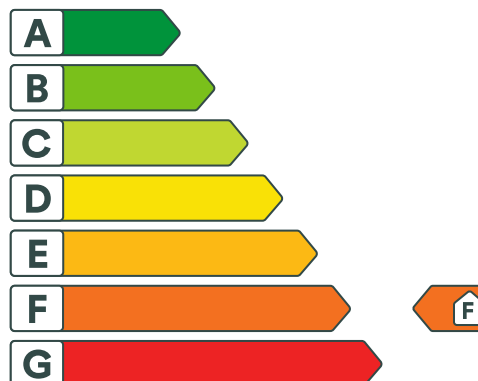

Energikarakteren

Energikarakteren angir hvor energieffektiv boligen er, inkludert oppvarmingsanlegget. Energikarakteren er beregnet ut fra den typiske energibruken for boligtypen. Beregningene er gjort ut fra normal bruk ved et gjennomsnittlig klima. Det er boligens energimessige standard og ikke bruken som bestemmer energikarakteren. Boligdata i denne attesten er beregnet ut fra opplysninger som er gitt av boligeier. Der opplysninger ikke er oppgitt, brukes typiske standardverdier for den aktuelle bygningstypen.



Boliginformasjon

Byggeår

1927

Bygningstype

Rekkehus

Bruksareal

60,0 m²

Oppvarmet bruksareal

60,0 m²

Oppvarmet etasje

2

Bygningsmateriale

MurTeglstein

Oppvarming

Elektrisitet

Ventilasjon

Mekanisk avtrekk



Energi

Beregnet vektet levert energi i normert klima er et nøkkeltall for å vurdere en bygnings energieffektivitet, der ulike energibærere (strøm, fjernvarme, varmepumpe) vektet ulikt.

Beregnet vektet levert energi i normert klima

Pr. KVM pr. år

382,00 kWh/m²

Beregnet levert energi i lokalt klima

Pr. KVM pr. år

363,35 kWh/m²

Totalt levert pr. år

21 801 kWh



BERGEN
KOMMUNE

Basiskart

Byrådsavdeling for klima, miljø og byutvikling

Plan- og bygningsetaten

Målestokk v/A4:1:500

Dato: 28.04.2026

Gnr/Bnr/Fnr/Snr: 159/589/0/2

Adresse: Løbergsveien 69C, 5055 BERGEN

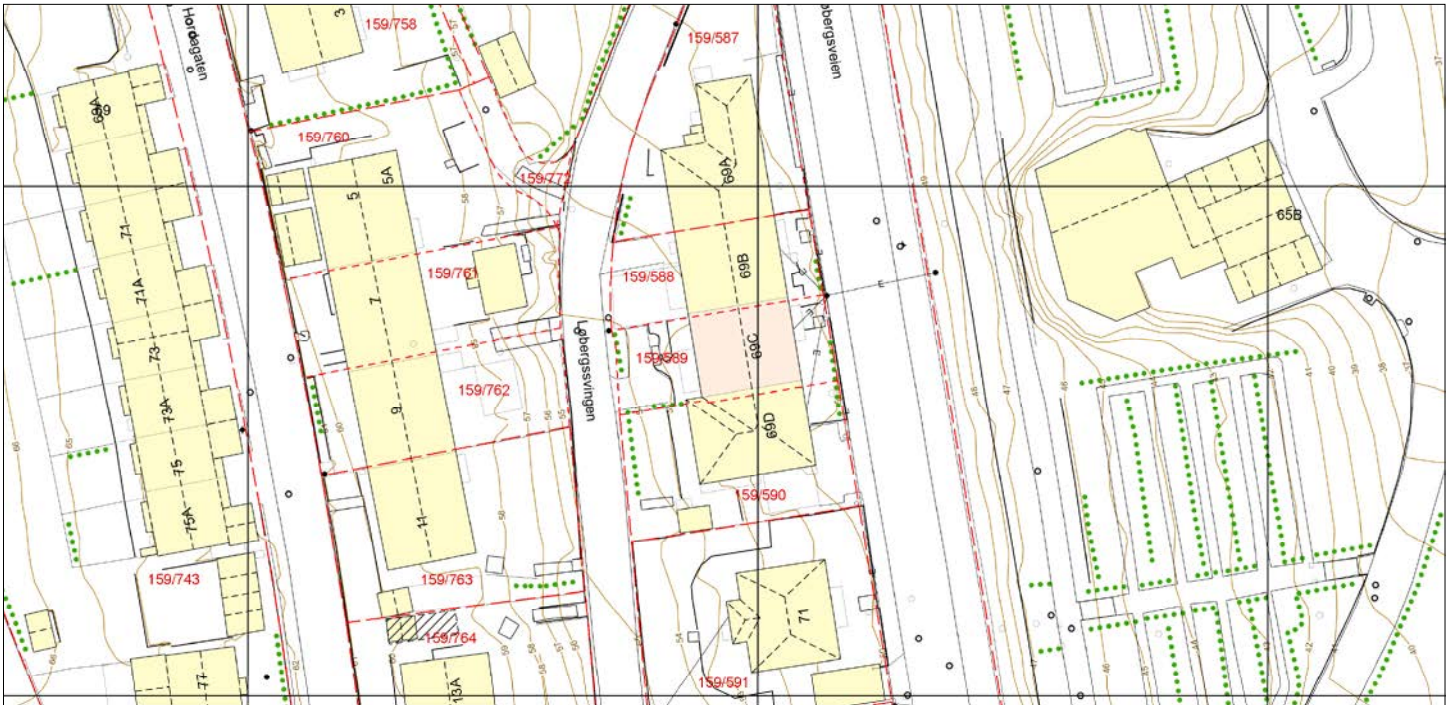

- | | | | |
|--------------------------------|------------------------------|----------------------|--------------|
| —•— Eiendomsgrense - sikker | --- Registrert tiltak anlegg | ⊙ Allé | • Mast |
| - - - Eiendomsgrense - usikker | □ Kulturminne | ⋯ Hekk | ⚡ Skap |
| ■ Bygning | --- Gangveg og sti | ● EL belysningspunkt | — Høydekurve |
| ▨ Registrert tiltak bygg | --- Traktorveg | ⚡ EL Nettstasjon | ⊙ Fastmerke |
| ■ Fredet bygg | ⊙ Innmålt Tre | ○ Ledning kum | |



BERGEN
KOMMUNE

Vegstatuskart

Byrådsavdeling for klima, miljø og byutvikling
Plan- og bygningsetaten
Målestokk: 1:3000
Dato: 28.04.2026

Gnr/Bnr/Fnr/Snr: 159/589/0/2
Adresse: Løbergsveien 69C, 5055 BERGEN



- | | | | |
|-------------------|----------------------|----------------------------|----------------------------|
| Europaveg | Fylkesveg | Privat veg | Gang-/sykkelveg, fylkesveg |
| Europaveg, tunnel | Fylkesveg, tunnel | Privat veg, tunnel | Gang-/sykkelveg, kommunal |
| Riksveg | Kommunal veg | Gang-/sykkelveg, europaveg | Gang-/sykkelveg, privat |
| Riksveg, tunnel | Kommunal veg, tunnel | Gang-/sykkelveg, riksveg | Bilferge, fylkesveg |

LØBERGSVEIEN · NO · 69 a-d.

FOMANREDE · PLANER.

1:100

188/51

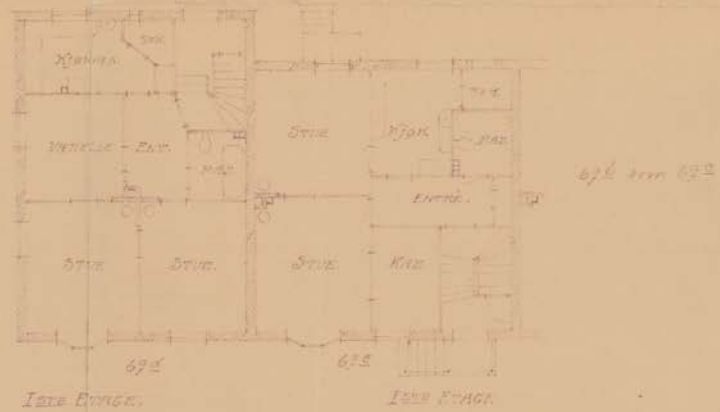
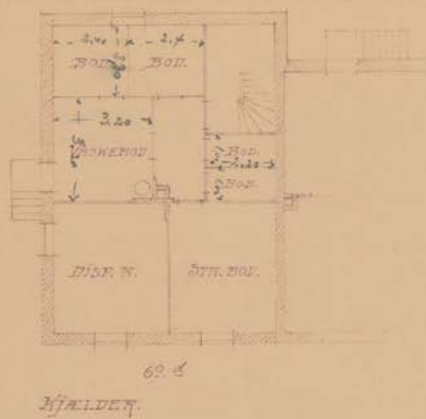
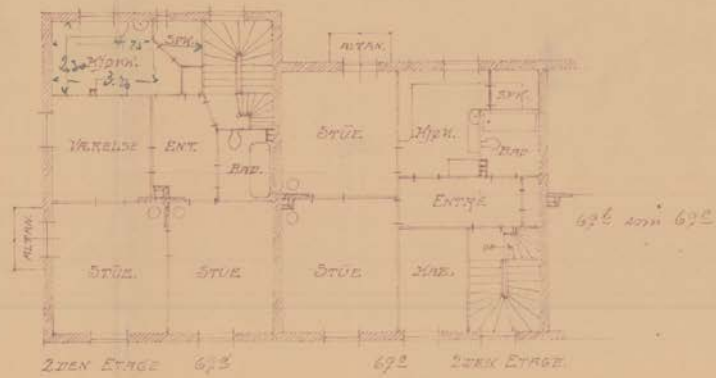

Ferdin · Nørv. - 1881.
O. J. Klein - Ark.

REKONSTRUKTION DER FABEL-AN-LOBERSDORF (NR. 259.)

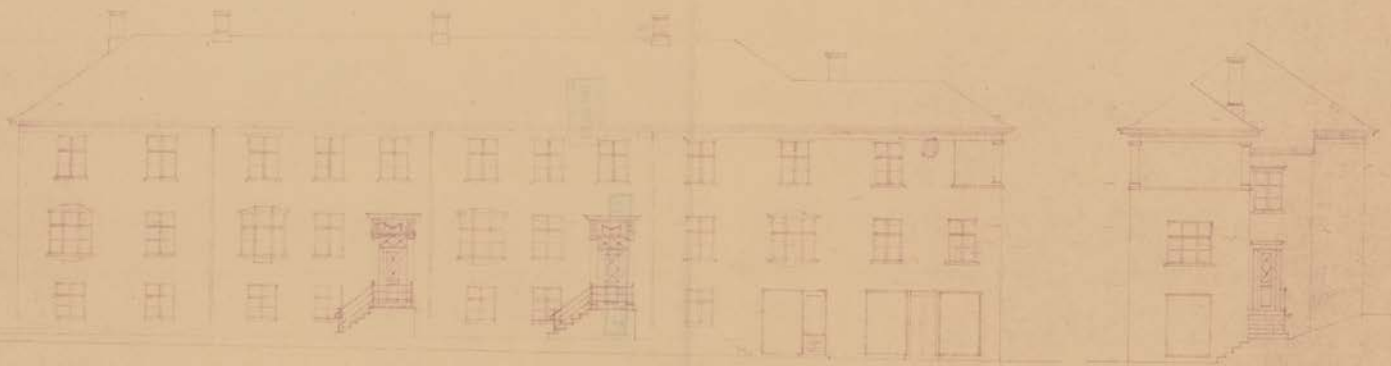

ANSICHT VON LOBERSDORF

ANSICHT VON

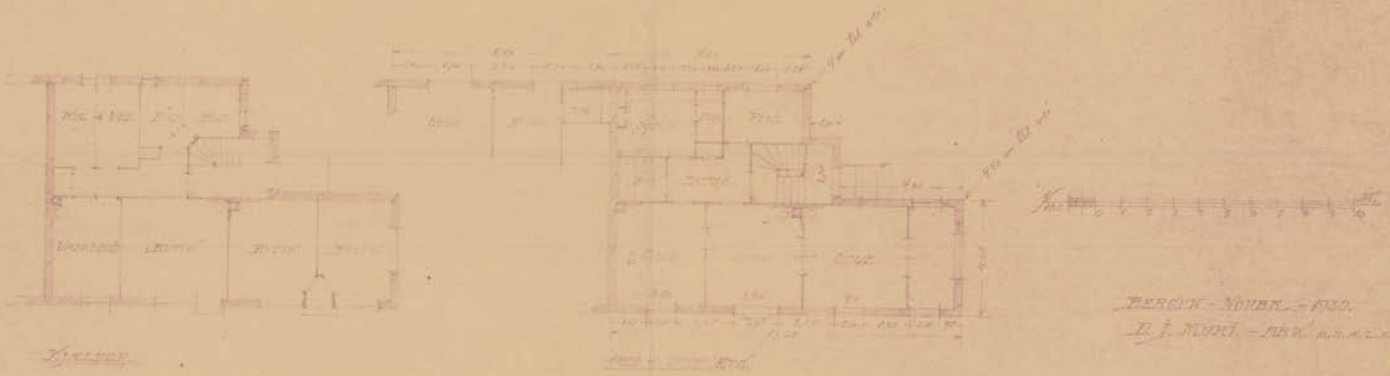

BERLIN - NOHR. - 630.
H. J. ROHR. - ARCH. D. S. M. A. L. D.

FRANÇOIS DE LA PERRONNE, MAISON DE LA PERRONNE, 1752.

1100' 0" 11 12 13 14 15 16 17 18 19 20 21 22 23 24 25 26 27 28 29 30 31 32 33 34 35 36 37 38 39 40 41 42 43 44 45 46 47 48 49 50 51 52 53 54 55 56 57 58 59 60 61 62 63 64 65 66 67 68 69 70 71 72 73 74 75 76 77 78 79 80 81 82 83 84 85 86 87 88 89 90 91 92 93 94 95 96 97 98 99 100 101 102 103 104 105 106 107 108 109 110 111 112 113 114 115 116 117 118 119 120 121 122 123 124 125 126 127 128 129 130 131 132 133 134 135 136 137 138 139 140 141 142 143 144 145 146 147 148 149 150 151 152 153 154 155 156 157 158 159 160 161 162 163 164 165 166 167 168 169 170 171 172 173 174 175 176 177 178 179 180 181 182 183 184 185 186 187 188 189 190 191 192 193 194 195 196 197 198 199 200 201 202 203 204 205 206 207 208 209 210 211 212 213 214 215 216 217 218 219 220 221 222 223 224 225 226 227 228 229 230 231 232 233 234 235 236 237 238 239 240 241 242 243 244 245 246 247 248 249 250 251 252 253 254 255 256 257 258 259 260 261 262 263 264 265 266 267 268 269 270 271 272 273 274 275 276 277 278 279 280 281 282 283 284 285 286 287 288 289 290 291 292 293 294 295 296 297 298 299 300 301 302 303 304 305 306 307 308 309 310 311 312 313 314 315 316 317 318 319 320 321 322 323 324 325 326 327 328 329 330 331 332 333 334 335 336 337 338 339 340 341 342 343 344 345 346 347 348 349 350 351 352 353 354 355 356 357 358 359 360 361 362 363 364 365 366 367 368 369 370 371 372 373 374 375 376 377 378 379 380 381 382 383 384 385 386 387 388 389 390 391 392 393 394 395 396 397 398 399 400 401 402 403 404 405 406 407 408 409 410 411 412 413 414 415 416 417 418 419 420 421 422 423 424 425 426 427 428 429 430 431 432 433 434 435 436 437 438 439 440 441 442 443 444 445 446 447 448 449 450 451 452 453 454 455 456 457 458 459 460 461 462 463 464 465 466 467 468 469 470 471 472 473 474 475 476 477 478 479 480 481 482 483 484 485 486 487 488 489 490 491 492 493 494 495 496 497 498 499 500 501 502 503 504 505 506 507 508 509 510 511 512 513 514 515 516 517 518 519 520 521 522 523 524 525 526 527 528 529 530 531 532 533 534 535 536 537 538 539 540 541 542 543 544 545 546 547 548 549 550 551 552 553 554 555 556 557 558 559 560 561 562 563 564 565 566 567 568 569 570 571 572 573 574 575 576 577 578 579 580 581 582 583 584 585 586 587 588 589 590 591 592 593 594 595 596 597 598 599 600 601 602 603 604 605 606 607 608 609 610 611 612 613 614 615 616 617 618 619 620 621 622 623 624 625 626 627 628 629 630 631 632 633 634 635 636 637 638 639 640 641 642 643 644 645 646 647 648 649 650 651 652 653 654 655 656 657 658 659 660 661 662 663 664 665 666 667 668 669 670 671 672 673 674 675 676 677 678 679 680 681 682 683 684 685 686 687 688 689 690 691 692 693 694 695 696 697 698 699 700 701 702 703 704 705 706 707 708 709 710 711 712 713 714 715 716 717 718 719 720 721 722 723 724 725 726 727 728 729 730 731 732 733 734 735 736 737 738 739 740 741 742 743 744 745 746 747 748 749 750 751 752 753 754 755 756 757 758 759 760 761 762 763 764 765 766 767 768 769 770 771 772 773 774 775 776 777 778 779 780 781 782 783 784 785 786 787 788 789 790 791 792 793 794 795 796 797 798 799 800 801 802 803 804 805 806 807 808 809 810 811 812 813 814 815 816 817 818 819 820 821 822 823 824 825 826 827 828 829 830 831 832 833 834 835 836 837 838 839 840 841 842 843 844 845 846 847 848 849 850 851 852 853 854 855 856 857 858 859 860 861 862 863 864 865 866 867 868 869 870 871 872 873 874 875 876 877 878 879 880 881 882 883 884 885 886 887 888 889 890 891 892 893 894 895 896 897 898 899 900 901 902 903 904 905 906 907 908 909 910 911 912 913 914 915 916 917 918 919 920 921 922 923 924 925 926 927 928 929 930 931 932 933 934 935 936 937 938 939 940 941 942 943 944 945 946 947 948 949 950 951 952 953 954 955 956 957 958 959 960 961 962 963 964 965 966 967 968 969 970 971 972 973 974 975 976 977 978 979 980 981 982 983 984 985 986 987 988 989 990 991 992 993 994 995 996 997 998 999 1000



FRANÇOIS DE LA PERRONNE, MAISON DE LA PERRONNE, 1752.

NET - FORTIFICATION, 1752 - 1753.

FRANÇOIS DE LA PERRONNE, MAISON DE LA PERRONNE, 1752.

FRANÇOIS DE LA PERRONNE, MAISON DE LA PERRONNE, 1752.



FRANÇOIS DE LA PERRONNE, MAISON DE LA PERRONNE, 1752.



Melding til tinglysing

Det er ført en seksjonering i matrikkelen
 Det er ført med brukstifelle: Seksjonering

Løpenummer for forretning: 601877417
 Vedlegg: Ja

Rekvirent av tinglysing

Organisasjonsnr 973924915 Navn ETAT FOR BYGGESAK OG PRIVATE PLANER Adresse Postboks 7700, 5020 BERGEN

Rekvirent(er) av forretning

Fødselsdato/Orgnr 241175 Navn SKARSTEIN VIGGO Bruksenhet H0201 Adresse LØBERGSVEIEN 69 C, 5055 BERGEN

Matrikkelenhet(er) som er seksjonert

Knr	Gnr	Bnr
1201	159	589

Nye seksjoner

Knr	Gnr	Bnr	Fnr	Snr	Sameiebrøk	Formålskode	Tilleggsareal bygning	Ekklusivt uteareal
1201	159	589	0	1	1 / 2	Boligseksjon	Ja	Nei
1201	159	589	0	2	1 / 2	Boligseksjon	Ja	Nei

Melding til tinglysing er hjemlet i Matrikelloven § 24



Doknr: 833441 Tinglyst: 11.09.2015
 STATENS KARTVERK FAST EIENDOM

2015 20734

Begjæring om **oppdeling i eierseksjoner** **reseksjonering**

Etter lov om eierseksjoner av 23. mai 1997 nr. 31

Org.nr.: 973 924 915	Plass for tinglysingsstempel
Ref.nr.: Ressurs 45284	
Bergen kommune	
Etat for byggesak og private planer	
Pb. 7700, 5020 BERGEN	

Opplysninger i feltene 1-4 registreres i grunnboken

1. Eiendommen(e)					
Kommunenr.	Kommunenavn	Gnr.	Bnr.	Festenr.	Seksj.nr.
1201	Bergen	159	589		

2. Hjemmelshaver(e)		
Fødselsnr./Org.nr. (11/9 siffer) 2)	Navn	Ideell andel 3)
241175-███	Viggo Skarstein	1/1

3. Begjæring																			
Eiendommen begjæres oppdelt i eierseksjoner slik det fremgår av etterstående fordelingsliste.																			
S.-nr.	For-mål	Brøk (teller)	Til-leggs-areal	S.-nr.	For-mål	Brøk (teller)	Til-leggs-areal	S.-nr.	For-mål	Brøk (teller)	Til-leggs-areal	S.-nr.	For-mål	Brøk (teller)	Til-leggs-areal	S.-nr.	For-mål	Brøk (teller)	Til-leggs-areal
	4)	5)	6)		4)	5)	6)		4)	5)	6)		4)	5)	6)		4)	5)	6)
1	B	1	B	13				25				37				49			
2	B	1	B	14				26				38				50			
3				15				27				39				51			
4				16				28				40				52			
5				17				29				41				53			
6				18				30				42				54			
7				19				31				43				55			
8				20				32				44				56			
9				21				33				45				57			
10				22				34				46				58			
11				23				35				47				59			
12				24				36				48				60			
Sum tellere:								2	= nevner:	2									

4. Supplerende tekst 7)
OBS! Her påføres kun opplysninger som skal og kan tinglyses. Ved reseksjonering skal dessuten oppgis hva endringen består i og eventuelt på hvilken måte fellesarealene endres.

Dato	Utstederens underskrift
19/6-15	Viggo Skarstein

5. Egenerklæring		
Undertegnede erklærer at		
a) <input type="checkbox"/> seksjoneringen gjelder planlagt bygning hvor byggetillatelse er gitt eller <input checked="" type="checkbox"/> seksjoneringen gjelder bestående bygning hvor seksjoneringen bare omfatter bruksenheter som er ferdig utbygd		
b) <input checked="" type="checkbox"/> seksjoneringen omfatter alle bruksenheter i eiendommen		
c) <input checked="" type="checkbox"/> inndelingen i bruksenheter gir en formålstjenlig avgrensning av de enkelte bruksenheter		
d) <input checked="" type="checkbox"/> bruksenhetsens formål (bolig eller næring) er i samsvar med gjeldende arealplanformål eller <input type="checkbox"/> det foreligger tillatelse til annen bruk etter plan- og bygningsloven		
e) <input checked="" type="checkbox"/> ingen bruksenheter omfatter deler av eiendommen som er nødvendig til bruk for andre bruksenheter i eiendommen, eller deler som etter bestemmelser, vedtak eller tillatelser gitt i eller i medhold av plan- og bygningsloven, er fastslått å skulle tjene beboernes eller bebyggelsens felles behov		
f) <input checked="" type="checkbox"/> areal som skal tjene sameiernes felles bruk eller eiendommens drift er fellesareal. Fellesarealet omfatter ikke vaktmesterbolig som er utleid til andre enn vaktmesteren, og hvor leier har kjøperett (§ 14)		
g) <input checked="" type="checkbox"/> hver bruksenhets hoveddel er en klart avgrenset og sammenhengende del av en bygning på eiendommen og har egen inngang fra fellesareal eller naboeiendom		
h) <input checked="" type="checkbox"/> hver boligseksjon har kjøkken, bad og wc innenfor hoveddelen av bruksenheten. Bad og wc er i eget eller egne rom eller <input type="checkbox"/> boligseksjonen er en fritidsbolig eller <input type="checkbox"/> alle boligene inngår i en samleseksjon bolig		
i) <input checked="" type="checkbox"/> det er fastsatt vedtekter (§ 28)		
Undertegnede er kjent med at det er straffbart å avgi eller benytte uriktig erklæring (straffeloven § 189 og § 190)		
6. Tegninger mv.		
Alle vedlegg skal være i A4 format og fortløpende sidenummerert. Vedlegg som skal følge seksjoneringsbegjæringen:		
a) Situasjonsplan (§ 7, annet ledd). b) Plantegninger over kjeller, alle etasjene og loft. På tegningene er grensene for bruksenheter, forslag til seksjonsnummer og bruken av de enkelte rom tydelig angitt (§ 7, annet ledd). c) Liste med navn og adresse på alle leiere av bolig i eiendommen. (Skal ikke følge med til tinglysing.) d) Vedtekter (§ 28). (Skal ikke følge med til tinglysing.) e) Samtykke fra panthaver ved reseksjonering (§§ 12 og 13).		
7. Underskrifter		
Sted og dato <i>Bæver</i> <i>19/6-15</i>	Hjemmelshaver (§§ 7 og 12) / Styret (§ 13) <i>Viggo Harbo</i>	Ektefelle/registrert partner (Ved reseksjonering kreves samtykke fra ektefelle/registrert partner for de seksjoner hvor samlebrøken reduseres)

8. Styrets samtykke mv. ved reseksjonering ⁸⁾	
<input type="checkbox"/> Styret samtykker til reseksjonering (§ 12), eller <input type="checkbox"/> Styret erklærer at sameiet har samtykket til reseksjonering (§ 30)	
Sted og dato	Underskrift

9. Kommunens tillatelse til seksjonering/reseksjonering				
<input type="checkbox"/> Befaring er foretatt <input type="checkbox"/> Målebrevkart for tilleggsdeler er utarbeidet og vedlagt ⁹⁾ <input checked="" type="checkbox"/> Tillatelsen er inntatt nedenfor <input type="checkbox"/> Tillatelsen følger vedlagt				
Kommunen erklærer at tillatelse til seksjonering/reseksjonering er gitt for:				
Gnr.	Bnr.	Festenr.	Seks.nr.	Kommune
159	589		1-2	Bergen
Dato	Stempel og underskrift			
22.07.2015	 			
	Byrådsavdeling for byutvikling, næring og klima Etat for byggesak og private planer			

Noter:

- 1) Kommunen skal gi tillatelse til seksjonering/reseksjonering og skal deretter sende begjæringen til tinglysing. Begjæring, situasjonsplan og plantegning sendes kommunen i tre eksemplarer .
- 2) Det er Enhetsregisterets organisasjonsnummer som skal brukes.
- 3) Feltet for ideell andel utfylles bare når det er flere hjemmelshavere.
- 4) B=boligseksjon, N=næringsseksjon, SB=samleseksjon bolig, SN=samleseksjon næring.
- 5) Ved oppdeling skal det for hver seksjon fastsettes en sameiebrøk med hele tall i teller og nevner.
- 6) Sett B dersom tilleggsarealet gjelder bygning, G dersom tilleggsarealet gjelder grunn, eventuelt BG hvis tilleggsarealet gjelder både bygning og grunn.
- 7) Det er bare rettsstiftelser som skal og kan tinglyses som skal tas inn her. Legalpanterett etter eierseksjonsloven § 25 første ledd kan ikke tinglyses. Her tas bare med panterett som kommer i tillegg, jf. § 25 tredje ledd. Panterett inntatt i oppdelingsbegjæringen gir ikke tvangsgrunnlag.
- 8) Etter eierseksjonsloven § 12 skal styret i noen tilfeller samtykke til reseksjonering. I de tilfeller hvor sameiet samtykke er nødvendig, innestår styret for at samtykket er innhentet, jf. § 30.
- 9) Kommunen skal legge ved målebrevkart med tinglysingsgjenpart.

Plass for tinglysingsattest, påtegninger mv.

Dato	Utstederens underskrift
19/6-15	

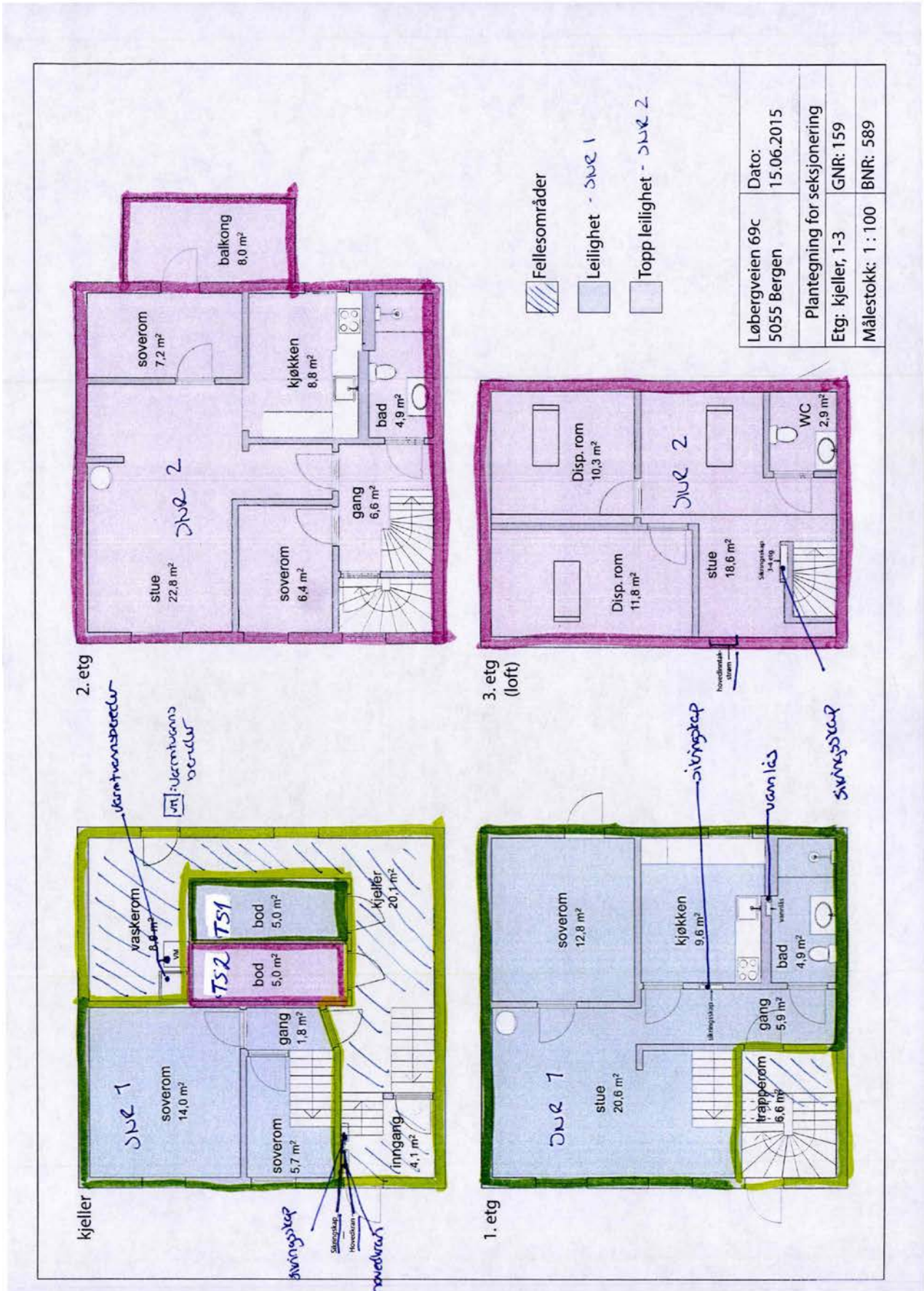

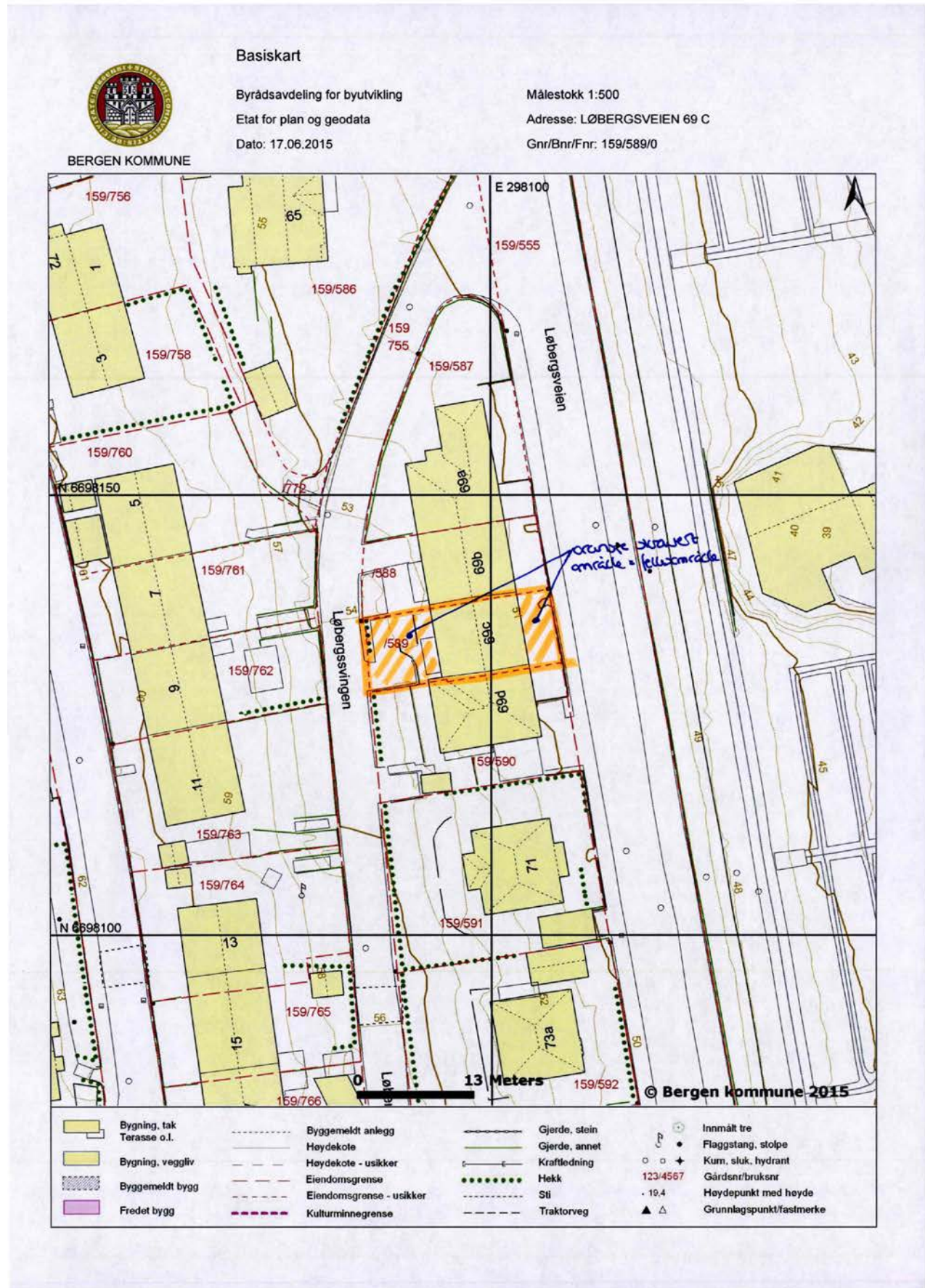

Nabolagsprofil

Løbergsveien 69C - Nabolaget Solheim - vurdert av 103 lokalkjente

Nabolaget spesielt anbefalt for

- Studenter
- Enslige
- Godt voksne



Offentlig transport

Løbergsveien Linje 10	4 min 0.4 km
Danmarks plass Linje 1	11 min 1 km
Jernbanestasjonen i Bergen Linje F4, L4, R40	7 min 2.9 km
Bergen Flesland	15 min

Skoler

Ny Krohnborg skole (1-10 kl.) 416 elever, 20 klasser	9 min 0.8 km
Kronstad Oppveksttun (1-7 kl.) 249 elever, 20 klasser	16 min 1.4 km
Møllebakken skole (1-10 kl.) 73 elever, 6 klasser	19 min 1.6 km
Gimle Oppveksttun (8-10 kl.) 565 elever, 35 klasser	19 min 1.6 km
NTG-U Bergen (8-10 kl.) 196 elever, 12 klasser	24 min 1.9 km
Årstad videregående skole 1400 elever, 100 klasser	11 min 0.9 km
St. Paul gymnas 270 elever	21 min 1.8 km



Opplevd trygghet

Veldig trygt 75/100



Kvalitet på skolene

Bra 61/100



Naboskapet

Høflige 52/100

Aldersfordeling

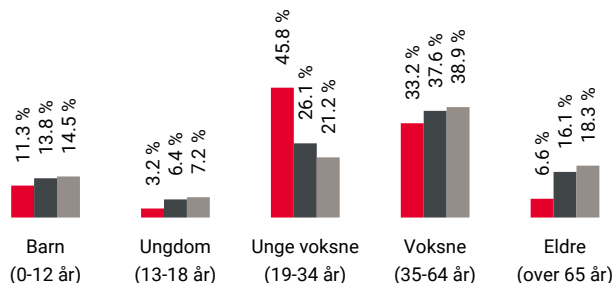

Område	Personer	Husholdninger
Solheim	1 424	897
Bergen	265 933	136 695
Norge	5 425 412	2 654 586

Barnehager

Ny Krohnborg barnehage (1-5 år) 54 barn	9 min 0.8 km
Solheimslie barnehage (1-5 år) 72 barn	14 min 1.1 km
Kronstad Oppveksttun barnehage (0-5 år) 74 barn	17 min 1.4 km

Dagligvare

Snarkjøp Søndre Skogvei	4 min
Kiwi Bøhmergaten PostNord	9 min 0.8 km



Innholdet i nabolagsprofilen er hentet fra ulike datakilder, og feil eller mangler kan forekomme. Vurderinger og sitater er innhentet på web og gir uttrykk for hvordan naboene vurderer nabolaget. FINN.no AS kan ikke holdes ansvarlig for feil/mangler i profilen. Copyright © Finn.no AS 2026

Primære transportmidler



1. Egen bil



2. Buss



3. Gående



Turmulighetene

Nærhet til skog og mark 93/100



Støynivået

Lite støynivå 81/100



Kollektivtilbud

Veldig bra 78/100

Sport

Hordagaten 91 ballbane grus	4 min	🚶
Ballspill	0.3 km	
Solheimsgaten ballplass	9 min	🚶
Ballspill	0.7 km	
Sporty Bergen	10 min	🚶
MOVA Kronstad	11 min	🚶

Boligmasse

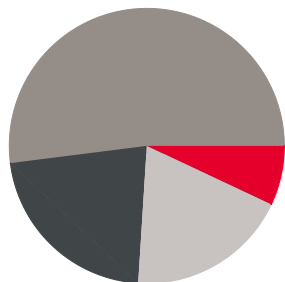

- 7% enebolig
- 22% rekkehus
- 52% blokk
- 19% annet

«Bare 30 minutter unna Bergen sentrum, med kort vei til Løvstakken (477 m.o.h) og Danmarks plass med både butikk, post og treningssenter.»

Sitat fra en lokalkjent



Varer/Tjenester

Bergen Storsenter	6 min	🚗
Vitusapotek Danmarks plass	11 min	🚶

Aldersfordeling barn (0-18 år)

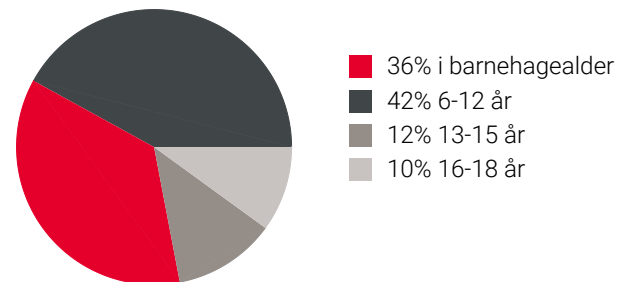

Familiesammensetning

Par m. barn



Par u. barn



Enslig m. barn



Enslig u. barn



Flerfamilier



0% 56%

- Solheim
- Bergen
- Norge

Sivilstand

		Norge
Gift	18%	33%
Ikke gift	72%	54%
Separert	8%	9%
Enke/Enkemann	1%	4%



Innholdet i nabolagsprofilen er hentet fra ulike datakilder, og feil eller mangler kan forekomme. Vurderinger og sitater er innhentet på web og gir uttrykk for hvordan naboen vurderer nabolaget. FINN.no AS kan ikke holdes ansvarlig for feil/mangler i profilen. Copyright © Finn.no AS 2026

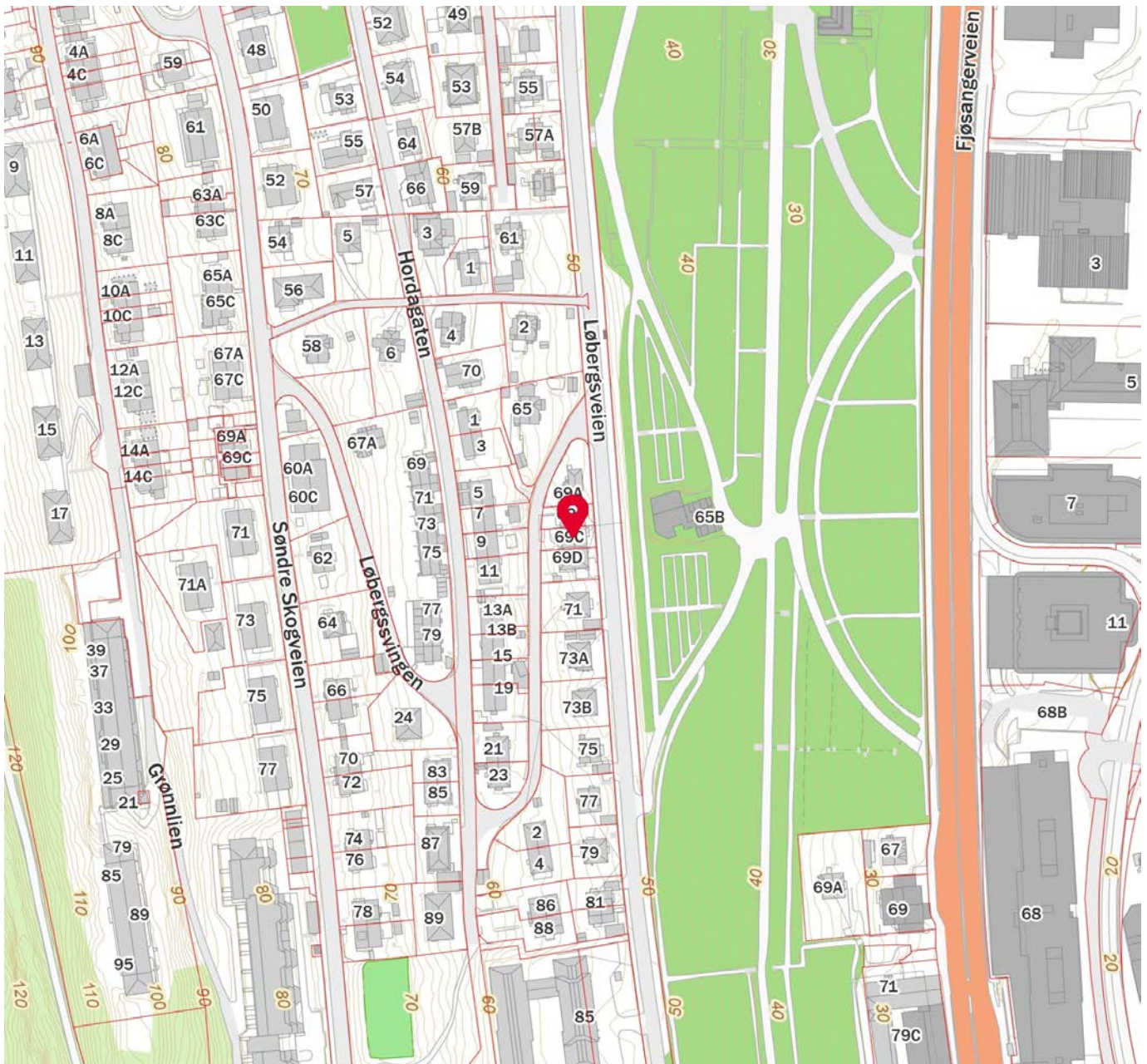
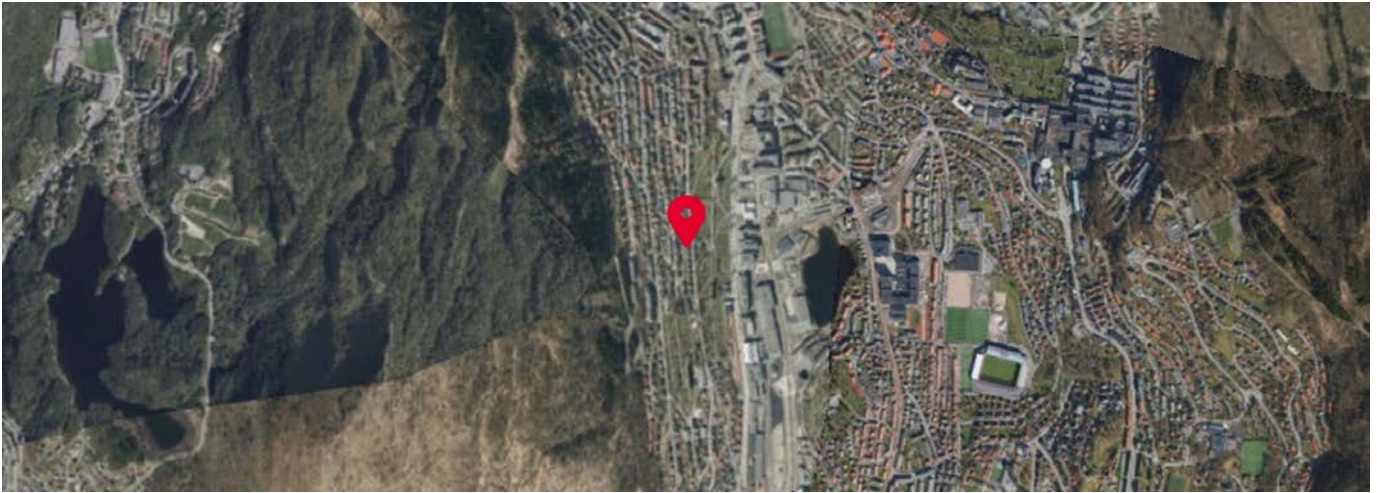

Innholdet i nabolagsprofilen er hentet fra ulike datakilder, og feil eller mangler kan forekomme. Vurderinger og sitater er innhentet på web og gir uttrykk for hvordan naboeene vurderer nabolaget. FINN.no AS kan ikke holdes ansvarlig for feil/mangler i profilen. Copyright © Finn.no AS 2026



OVERSIKT OVER LØSØRE OG TILBEHØR TIL EIENDOMMEN

Oversikten er utarbeidet av Norges Eiendomsmeglerforbund, Eiendom Norge og Advokatforeningens Eiendomsmeglingsgruppe, og er gjeldende fra 1. januar 2020.

Generelt

Lov om avhending av fast eiendom (avhendingslova/avhl.) av 3. juli 1992 regulerer kjøper og selgers rettigheter og plikter ved overdragelse av fast eiendom og andeler i borettslag.

I henhold til avhl. § 3-4 skal eiendommen, når annet ikke er avtalt, overdras med innredninger og utstyr som etter lov, forskrift eller annet offentlig vedtak skal følge med. Det samme gjelder varig innredning og utstyr som enten er fastmontert eller er særskilt tilpasset bygningen, jf. avhl. § 3-5. Loven inneholder ingen detaljert oversikt over hva som omfattes av «innredning og utstyr», og over hva som skal regnes som «fastmontert eller særskilt tilpasset».

Partene kan fritt avtale hva som skal følge med eiendommen ved salg. Bransjens liste over løsøre og tilbehør som skal følge med eiendommen, er en del av avtalen mellom kjøper og selger dersom ikke annet er opplyst i salgsoppgaven, kjøper har tatt forbehold i bud eller avtale på annen måte er inngått. Der intet annet er avtalt, vil løsøre og tilbehør medfølge slik dette fremkommer av avhl. § 3-4 og § 3-5 og denne oversikt.

Produkter og installasjoner som medfølger overdras uten noen form for garantier, utover eventuell gjenværende leverandørgaranti.

Dersom det er noe i nedenstående liste som ikke finnes på eiendommen, vil det heller ikke medfølge.

- 1. HVITEVARER** medfølger der dette er spesielt angitt i salgsoppgaven.
- 2. HELDEKKENDE TEPPER** følger med uansett festemåte.
- 3. VARMEKILDER**, slik som ovner, kaminer, peiser, varmepumper og panelovner, følger med uansett festemåte. Frittstående biopeiser/varmeovner og terrassevarmere medfølger ikke. Det følger ikke med varmekilder i rom som ikke har vegg- eller fastmonterte varmekilder på visning.
- 4. TV, RADIO OG MUSIKKANLEGG.** TV-antenner og fellesanlegg for TV, herunder parabolantenne, og tuner/en/dekoder/tv-boks medfølger der dette eies av selger. Veggmontert TV/flatskjerm med tilhørende festeordning samt musikkanlegg følger ikke med (se også punkt 12).
- 5. BADEROMSINNREDNING/UTSTYR.** Badekar, dusjkabinett, dusjvegger, alle fastmonterte speil og hyller, fastmonterte glass- og håndkleholdere, herunder håndklevarmere samt baderomsinnredning, medfølger.
- 6. GARDEROBESKAP** medfølger, selv om disse er løse. Fastmonterte garderobehyller og knagger medfølger. Innredning i garderobeskap, for eksempel løse eller fastmonterte trådkurver, hyller, stenger og lignende, medfølger.

7. KJØKKENINNREDNING medfølger, herunder også åpne, fastmonterte hyller og løs eller fastmontert kjøkkenøy.

8. MARKISER, PERSIENNER og annen type innvendig og utvendig solskjerming, gardinoppheng, lamellgardiner og liftgardiner medfølger.

9. AVTREKKSIVIFTER av alle slag, samt fastmonterte aircondition/ventilasjonsanlegg, medfølger.

10. SENTRALSTØVSUGER medfølger med komplett anlegg, herunder slange, munnstykke mm.

11. LYSKILDER. Kupler, lysstoffarmatur, fastmonterte "spotlights", oppheng og skinner med spotlights samt utelys og hagebelysning medfølger. Vegglamper, krokhengte lamper, lysekroner, prismetlamper og lignende som er koblet til sukkerbit eller stikkontakt følger likevel ikke med.

12. INSTALLERTE SMARTHUSLØSNINGER med sentral som styrer lys, varme, lyd o.l., samt tilhørende trådløse enheter som brytere, sensorer, kameraer, integrerte høyttalere el. medfølger. Enkle lysstyringssystem f.eks. med en sentral som kun styrer lyspærer eller smartpærer montert i sokkel medfølger likevel ikke.

13. UTVENDIGE SØPPELKASSER og eventuelt holder/hus til disse medfølger.

14. POSTKASSE medfølger.

15. UTENDØRS INNRETNINGER slik som flaggstang, fastmontert tørkestativ, samt andre faste utearrangementer som f.eks. badestamp, boblekar/jacuzzi og liknende utendørs kar, lekestue, lekestativ, utepeis, fastmontert trommel til vannslange, medfølger. Guidekabel/avgrenskingskabel til robotgressklipper medfølger, men robotgressklipper og ladestasjon for denne medfølger ikke.

16. FASTMONTERT VEGGLADER/LADESTASJON TIL EL-BIL medfølger uavhengig av hvor laderen er montert.

17. SOLCELLEANLEGG med tilhørende teknisk infrastruktur medfølger.

18. GASSBEHOLDER til gasskomfyr og gasspeis medfølger.

19. BRANNSTIGE, BRANNTAU, feiestige og lignende medfølger der dette er påbudt. Løse stiger medfølger ikke.

20. BRANNSLUKNINGSAPPARAT, BRANNSLANGE og RØYKVARSLER medfølger der dette er påbudt. Det er eier og brukers plikt til å se til at utstyret forefinnes på enhver eiendom. Hvis annet ikke er uttrykkelig avtalt, skal dette derfor alltid følge med ved salg av eiendom.

21. SAMTLIGE NØKLER til eiendommen som selger er i besittelse av skal overleveres kjøper på overtakelsen, herunder nøkler til eventuelle boder, uthus, garasjeportåpner e.l. Låses boder, uthus e.l. med hengelås, skal lås og nøkler til disse medfølge.

22. GARASJEHYLLER, bodhyller, lagringshyller og oppheng til bildekk medfølger såfremt de er fastmontert.

Planter, busker og trær som er plantet på tomten, eller fastmonterte kasser og lignende er en del av eiendommen og medfølger i handelen.

Trygghet for deg som boligkjøper



Derfor bør du ha Boligkjøperforsikring:



1 av 4 finner feil etter overtakelse av ny bolig



Advokaten vet hvilke feil som gir krav mot selger



Vi tar saken, uten økonomisk risiko for deg



Advokathjelp er dyrt når du ikke har Boligkjøperforsikring

Advokatforsikring for boligeiere inkluderer i tillegg:

- Samboeravtale og ektepakt
- Arveoppgjør, testament og fremtidsfullmakt
- Kjøp og håndverkertjenester
- Naboforhold og husleie
- ID-tyveri og nettkrenkelser
- Tilgang til viktige digitale kontrakter
- Husstandsdekning
- Opptil 2 mill. i tvistedekning

Hva koster det?

Andelsbolig og aksjeleilighet	8 900 kr
Selveierleilighet og rekkehus	11 900 kr
Ene-, tomannsbolig og tomt	16 900 kr

Pris gjelder for 5 år.

Advokatforsikring for boligeiere kan bare tegnes samtidig med boligkjøperforsikringen, og koster kun kr 2 800 i tillegg per år.

Egenandel kr 4 000 påløper ved takst, tvist eller 10 timer advokatbistand, avhengig av hva som kommer først

Boligkjøperforsikring tegnes hos eiendomsmegler senest ved kontraktssignering og gir rett til advokathjelp inntil 5 år etter overtakelse. Forsikringen betales som del av oppgjøret ved boligkjøpet. Advokatforsikringen fornyes årlig ved faktura fra HELP.

Har du spørsmål? Kontakt HELP på 22 99 99 99 eller post@help.no. Les mer på help.no.

Ved kjøp av landbrukseieendom, herunder også småbruk, og annen kombinasjonseiendom, begrenser forsikringen seg til våningshuset (kundens primærbolig). Meglerforetaket mottar kr 5 600/5 600/5 900 i kostnadsgodtgjørelse, avhengig av boligtype, samt et tillegg på kr 1 000 ved salg av Advokatforsikring for boligeiere. Vi tar forbehold om pris- og vilkårsendringer. Hvis premien ikke er innbetalt ved overtakelse, vil avtalen bli kansellert. For fullstendig informasjon om dekning og vilkår, se help.no.



9 av 10

boligselgere kjøper
boligselgerforsikring

Boligselgerforsikring

- så du kan føle deg trygg

Undersøkelser viser at én av fem boligkjøpere reklamerer etter kjøp av brukt bolig. I mange tilfeller skyldes det feil eller mangler som først blir oppdaget etter overtakelsen. Selger du uten boligselgerforsikring risikerer du å bli holdt økonomisk ansvarlig. Det kan føre til krav om prisavslag, erstatning eller i verste fall heving av kjøpet.

Med boligselgerforsikring kan du senke skuldrene når salget er gjennomført. Kommer det krav eller klager, er det vi i Fremtind som håndterer saken for deg og som kan utbetale erstatning til kjøper.

Hvorfor boligselgerforsikring?

- gjelder fra budaksept og inntil fem år etter overtakelse
- gjelder skjulte feil og mangler som kjøperen ikke kunne forvente
- dekker krav om prisavslag, erstatning eller heving opptil boligens salgssum, maks 14 millioner kroner
- gir deg profesjonell hjelp fra erfarne advokater og jurister i Fremtind

Prisoversikt

Boligtype/Eierform	Beskrivelse	Pris	Minimumspris	Maksimalpris
Andels- og aksjeboliger	Alle typer andels-/aksjebolig inkl. enebolig og hytte/fritidsbolig.	2,5 ‰	4 200 kr	31 000 kr
Selveierleilighet, eierseksjon og fritidsleilighet Tomannsbolig/ flermannsbolig/ rekkehus	Alle typer seksjonsbolig <i>unntatt</i> enebolig	4,3 ‰	6 500 kr	37 000 kr
Enebolig Tomannsbolig/ flermannsbolig/ rekkehus	Alle typer boliger med eget gnr./bnr <i>inkl.</i> enebolig med snr.	5,6 ‰	12 000 kr	62 000 kr
Hytte	Alle typer hytte (frittliggende og knyttet sammen i rekke) med gnr./bnr./snr./f.nr.	6,2 ‰	9 600 kr	62 000 kr
Tomt	Alle typer tomt	5,6 ‰	10 000 kr	62 000 kr

Fremtind

www.fremtind.no



Et hjem er mer verdt enn et hus, og et hus er mer enn bare vegger.

Det er et sted for å skape gode minner
preget av trivsel, omsorg og trygghet.

For oss som jobber med folks hjem hver
eneste dag, er det naturlig å engasjere oss
sammen med SOS-barnebyer for å gi flere
barn et trygt og godt hjem.

For hvert hjem vi formidler, gir vi derfor
100 kroner til SOS-barnebyers arbeid.

aktiv. +  SOS
BARNEBYER

Forbrukerinformasjon om budgivning



Sist oppdatert med virkning fra 1. juli 2025, i forbindelse med ikrafttredelse av endringer i eiendomsmeglingsloven.

Informasjonen er utarbeidet av Forbrukerrådet, Advokatforeningen ved Lovutvalget for eiendomsmegling, Eiendom Norge og Norges Eiendomsmeglerforbund, på grunnlag av bl.a. eiendomsmeglingsloven § 6-8.

Nedenfor gis en oversikt over de retningslinjer som anbefales ved budgivning på eiendommen. Avslutningsvis gis også en kort oversikt over de viktigste rettsreglene tilknyttet budgivning.

Før det legges inn bud på eiendommen oppfordres budgiver til å sette seg inn i all relevant informasjon om eiendommen, herunder salgsoppgave og tilstandsrapport.

GJENNOMFØRING AV BUDGIVNING:

1. Alle bud skal inngis skriftlig til megler, som formidler disse videre til selger. Med skriftlige bud menes også elektroniske meldinger som e-post og SMS når informasjonen i disse er tilgjengelig også for ettertiden. Kravet til skriftlighet gjelder også budforhøyelser, og motbud (bud fra selger), aksept eller avslag fra selger. Før formidling av bud til selger skal megler innhente gyldig legitimasjon og signatur fra budgiver. Kravet til legitimasjon og signatur er oppfylt for budgivere som benytter e-signatur som f.eks. BankID eller MinID.

2. Et bud bør inneholde eiendommens adresse (eventuelt gnr/bnr), kjøpesum, budgivers kontaktinformasjon, finansieringsplan, akseptfrist, overtakelsesdato og eventuelle forbehold som for eksempel usikker finansiering, salg av nåværende bolig ol. Normalt vil ikke et bud med forbehold bli akseptert før forbeholdet er avklart. Konferer gjerne med megler før bud inngis.

3. Megler skal legge til rette for en forsvarlig avvikling av budrunden. I forbrukerforhold (dvs. der selger er forbruker) skal megleren ikke formidle bud med kortere akseptfrist enn kl. 12.00 første virkedag etter siste annonserte visning. Etter denne fristen bør budgivere ikke sette en kortere akseptfrist enn at megler har mulighet til, så langt det er nødvendig, å orientere selger, budgivere og øvrige interessenter om bud og forbehold. Dersom bud inngis med en frist som åpenbart er for kort til at megleren kan avvikle budrunden på en forsvarlig måte som sikrer selger og interessenter et tilstrekkelig grunnlag

for sine handlingsvalg, vil megler fraråde budgiver å stille slik frist.

4. Megler skal ikke formidle bud med forbehold om at budet eller forbehold i budet skal holdes skjult (hemmelig) for andre budgivere og interessenter.

5. Megleren vil uoppfordret gi sin vurdering av det enkelte bud overfor selger, når budet er gitt innenfor fristene i punkt 3.

6. Megleren skal, så langt det er nødvendig og mulig, holde budgiverne skriftlig orientert om mottatte bud, herunder budets størrelse, forbehold og akseptfrist. Megler skal så snart som mulig bekrefte skriftlig overfor budgivere at budene deres er mottatt. For øvrig vil megler, på forespørsel fra andre, opplyse om aktuelle bud på eiendommen, herunder relevante forbehold.

7. Kopi av budjournal skal gis til kjøper og selger uten ugrunnet opphold etter at handel er kommet i stand. Dersom det er viktig for budgiver å bevare sin anonymitet, bør budet formidles gjennom fullmektig.

8. Etter at handel har kommet i stand, eller dersom en budrunde avsluttes uten at handel er kommet i stand, kan en budgiver kreve kopi av budjournalen i anonymisert form.

VIKTIGE AVTALERETTSLIGE FORHOLD:

1. Det eksisterer ingen angrerett ved salg/kjøp av fast eiendom.

2. Når et bud er inngitt til megler og innholdet i budet er formidlet til selger (slik at selger har fått kunnskap om budet), kan budet ikke kalles tilbake. Budet er da bindende for budgiver frem til akseptfristens utløp, med mindre budet før denne tid avslås av selger eller budgiver får melding om at eiendommen er solgt til en annen. Man bør derfor ikke gi bud på flere eiendommer samtidig dersom man ikke ønsker å kjøpe flere enn en eiendom.

3. Selger står fritt til å forkaste eller akseptere ethvert bud, og er for eksempel ikke forpliktet til å akseptere høyeste bud.

4. Når en aksept av et bud har kommet frem til budgiver innen akseptfristens utløp er det inngått en bindende avtale.

5. Husk at et eventuelt bud fra selger til kjøper (såkalte «motbud»), avtalerettslig er et bindende tilbud som medfører at det foreligger en avtale om salg av eiendommen dersom budet i rett tid aksepteres av kjøper.

For eiendommen:

Adresse: Løbergsveien 69C
5055 BERGEN**Meglerforetak:** Aktiv Eiendomsmegling
Saksbehandler: Anders Paulsen**Telefon:** 906 78 543
E-post: anders.paulsen@aktiv.no**Oppdragsnummer:**

Undertegnede gir herved følgende bud på ovennevnte eiendom:

Kjøpesum: Kr. _____**Beløp med bokstaver:** Kr. _____

+ omkostningert iht. opplysninger i salgsoppgaven

Dette budet er bindende for undertegnede frem til og med den: _____ Kl. _____*Dersom annet ikke er angitt gjelder budet til kl. 15.00 første virkedag etter siste annonserte visning. I forbrukerforhold vil bud med kortere akseptfrist enn til kl. 12.00 første virkedag etter siste annonserte visning ikke bli viderefordlet til selger.***Eventuelle forbehold:** _____

Undertegnede er kjent med at selger står fritt til å godta eller forkaste ethvert bud. Likeledes er undertegnede klar over at budet er bindende for budgiver når det er kommet til selgers kunnskap. Handelen er juridisk bindende for begge parter dersom budet aksepteres innen akseptfristen. Undertegnede er kjent med at budjournalen vil bli forelagt kjøper og selger når handel er sluttet.

Ønsket overtakelsesdato: _____

Budet baseres på opplysninger og salgsvilkår som fremkommer av salgsoppgave datert: _____

Kjøpet vil bli finansiert slik:

Låneinstitusjon: _____ Referanse og tlf nr.: _____

Lånt kapital: _____ Kr.: _____

Egenkapital: _____ Kr.: _____

Totalt: _____ Kr.: _____

Egenkapital består av: Salg av nåværende bolig eller fast eiendom Disponibelt kontantbeløp (bankinnskudd)Jeg gir bud som: Forbruker Ledd i næringsvirksomhet / juridisk person (selskap)Jeg samtykker til bruk av elektronisk kommunikasjon: Ja Nei

Navn: _____

Navn: _____

Fødselsnr. (11 siffer): _____

Fødselsnr. (11 siffer): _____

Adresse: _____

Adresse: _____

Postnr.: _____ Sted: _____

Postnr.: _____ Sted: _____

Tlf.: _____ E-post: _____

Tlf.: _____ E-post: _____

Dato.: _____ Sign: _____

Dato.: _____ Sign: _____

Kopi av legitimasjon

Kopi av legitimasjon

aktiv.
Tar deg videre