

Tilstandsrapport



Leilighet



Ryenbergveien 54J , 0196 OSLO



OSLO kommune



gnr. 236, bnr. 190



Andelsnummer 15

Sum areal alle bygg: BRA: 56 m² BRA-i: 56 m²

**NAMO**
TAKST OG RÅDGIVNING AS
Ryenbergveien 54 J

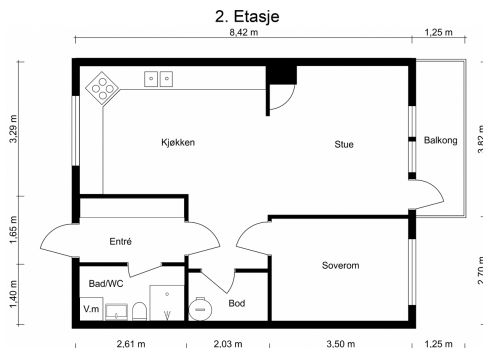

Avvik av mål kan forekomme og er ikke en eksakt tegning av nåværende bruk/utbeende eller areal av boligen.

Befaringsdato: 25.03.2026

Rapportdato: 30.03.2026

Oppdragsnr.: 18925-1904

Eiendomsverdi/PropCloud ref nr: DQ1986

Autorisert foretak: Nåmo Takst og Rådgivning AS

Vår ref: Anja Victoria Selli



Tilstandsrapporten er gyldig ett år fra rapportdato. Oppstår det skader eller skjer det endringer på eiendommen, bør du som selger be om en oppdatert tilstandsrapport.

NÅMO TAKST OG RÅDGIVNING AS

Nåmo Takst og Rådgiving AS er et lite selskap, bestående av spisskompetente takseringskonsulenter internt og eksternt. Tar oppdrag i Oslo, Romerike og Innlandet, og kan bistå både private og offentlige med våre tjenester. Har drevet i over 20 år innen bransjen. Bred erfaring og gode referanser. Nåmo Takst og Rådgiving AS driver hovedsakelig med tilstand, reklamasjonsrapporter og verdivurdering, samt byggmessige skader på konstruksjoner.



Rapportansvarlig

Øyvind Nåmo Rønning
Uavhengig Takstingeniør
oyvind@namotakst.no
909 91 556



Dette trenger du å vite om tilstandsrapporten



Hva er en tilstandsrapport?

En tilstandsrapport beskriver synlige skader/avvik eller tegn på skader/avvik på boligen. Rapporten fremhever vanligvis ikke positive egenskaper ved boligen.



Hva vurderer en bygningssakkyndig?

Den bygningssakkyndige vurderer boligen ut fra hva man kan forvente av en bygning av samme alder og type. Vurderingen gjøres som regel mot hvordan det var vanlig å bygge og regler som gjaldt da boligen ble oppført (søknadstidspunktet). Forhold som er vanlige for bygningens alder, slik som slitasje etter normal bruk regnes ikke som avvik.



Hva inneholder tilstandsrapporten?

Den bygningssakkyndige undersøker rom og bygningsdeler slik det kommer frem av [Forskrift til avhendingsloven](#). Tilstandsrapporten inneholder bare avvik som den bygningssakkyndige kan se eller kontrollere med enkle hjelpemidler. Det gjøres ikke nærmere undersøkelser slik som åpning av vegger eller andre bygningsdeler. I vegg mot våtrom og rom under terreng kan det borres et hull for å gjøre enkle undersøkelser slik som fuktsøk.

Når du kjøper en brukt bolig

Når du kjøper en brukt bolig, er det viktig å være oppmerksom på at dette ikke kan sammenlignes med å kjøpe en ny bolig. Måten boligen ble bygget på kan være annerledes enn i dag. Bygninger svekkes over tid, og utsettes for slitasje blant annet på grunn av bruk og vær og vind. Mange boliger fornyes helt eller delvis, noen i flere omganger, eller det oppføres tilbygg. Særlig for boliger som er pusset opp eller endret, er det viktig å merke seg at fornyelse av overflater ikke nødvendigvis betyr at bygningsdeler under er forbedret.

Vurdering mot byggregler

Den bygningssakkyndige vil vurdere boligen mot hvordan det var vanlig å bygge og regler som gjaldt på søknadstidspunktet. Den bygningssakkyndige ser etter avvik som har betydning for og som reduserer boligens funksjon og verdi, og som kommer frem av forskrift til avhendingslova.

Tilstandsrapporten beskriver ikke hele boligen

BYGNINGSSAKKYNDIGE SER FOR EKSEMPEL IKKE PÅ

- vanlig slitasje og normal vedlikeholdstilstand
- bagatellmessige forhold som ikke påvirker bygningens bruk eller verdi vesentlig
- skjulte installasjoner
- installasjoner utenfor bygningen
- full funksjonstesting av el- og VVS-installasjoner
- geologiske forhold og bygningens plassering på grunnen
- bygningens planløsning
- bygningens innredning
- løsøre slik som hvitevarer
- utendørs svømmebasseng og pumpeanlegg
- bygningens estetikk og arkitektur
- bygningens lovlighet (bortsett fra bruksendringer, brannceller og forhold som åpenbart kan påvirke helse, miljø og sikkerhet)
- fellesarealer (med mindre boligeier har vedlikeholdsplikt for fellesarealer og dette er kjent for bygningssakkyndig, eller fellesarealet har en særlig tilknytning til boligen).

© iVerdi 2023

Malen til denne rapporten, inkludert standardtekstene fra Verdi er vernet etter åndsverkloven og kan kun benyttes av av kunder hos iVerdi. For andre aktører er eksemplarframstilling av malen og standardtekster, som utskrift og annen kopiering til bruk som grunnlag for tilsvarende rapporter, bare tillatt når det er hjemlet i lov (kopiering til privat bruk, sitat o.l.) eller avtale med iVerdi ([Hjem-iVerdi](#)).

Utnyttelse i strid med lov eller avtale kan medføre erstatnings- og straffeansvar.

Dette trenger du å vite om tilstandsrapporten

Tilstanden vurderes med ulike tilstandsgrader

Tilstanden gir uttrykk for en gitt forventet tilstand, blant annet vurdert ut fra alder og normal bruk. Ved Tilstandsgrad 0 (TG0) og Tilstandsgrad 1 (TG1) gir den bygningssakkyndige normalt ingen begrunnelse for valg av tilstandsgrad. Grunnen er at bygningen eller bygningsdelen da bare har normal slitasje. Ved skjulte konstruksjoner kan alder alene avgjøre tilstandsgrad. Når bygningssakkyndige anbefaler tiltak, for eksempel utbedringer, må brukeren av rapporten vurdere om tiltakene er nødvendige og lønnsomme.

Når den bygningssakkyndige velger tilstandsgrad, baseres vurderingen på faste kriterier som følger av gjeldende bransjestandard for Teknisk tilstandsanalyse ved omsetning av bolig og Forskrift til avhendingslova.



TILSTANDSGRAD 0, TG0: INGEN AVVIK

Bygningsdelen skal være tilnærmet ny, ikke vise tegn på slitasje og det skal være lagt frem dokumentasjon på faglig god utførelse. Det er ingen merknader til delen.



TILSTANDSGRAD 1, TG1: MINDRE AVVIK

Bygningsdelen skal bare ha normal slitasje, og strakstiltak skal ikke anses som nødvendig. Graden kan også brukes når delen er ny, men der dokumentasjon på faglig god utførelse mangler.



TILSTANDSGRAD 2, TG2: VESENTLIGE AVVIK OG MINDRE AVVIK SOM ETTER NS 3600 GIR TG 2

Bygningsdelen skal enten ha feil utførelse, en skade eller symptomer på skade, sterk slitasje eller nedsatt funksjon. Graden gis når bygningsdelen trenger vedlikehold eller tiltak i nær fremtid. Graden skal også brukes når delen er gammel og det er grunn til å varsle om faren for skader på grunn av alderen, eller når det er grunn til å overvåke delen spesielt på grunn av fare for større skader eller følgeskader.



TILSTANDSGRAD 3, TG3: STORE ELLER ALVORLIGE AVVIK

Denne tilstandsgraden brukes ved kraftige tegn på forhold som man må regne med trenger utbedring straks eller innen kort tid. Det er påvist funksjonssvikt eller sammenbrudd.



IKKE UNDERSØKT/IKKE TILGJENGELIG FOR UNDERSØKELSE

Det kan være avvik/skader som ikke er avdekket.

Informasjon om utbedringskostnader

Utbedringskostnadene i rapporten er sjablongmessige anslag basert på observerte forhold som feil, skader eller uregelmessigheter, samt foreslåtte tiltak. Disse anslagene er veiledende, angis i fem intervaller, er basert på generelle erfaringstall, og må ikke forveksles med konkrete pristilbud fra håndverkere eller entreprenører. Faktiske kostnader kan variere betydelig, avhengig av individuelle valg, materialpriser og markedsforhold. For å få en nøyaktig vurdering av utbedringskostnadene anbefales ytterligere undersøkelser og innhenting av flere pristilbud fra kvalifiserte fagfolk. Slike anslag gis for TG3, der dette er mulig.



Tiltak under kr 20 000



Tiltak mellom kr 20 000 – 100 000



Tiltak mellom kr 100 000 – 200 000



Tiltak mellom kr 200 000 – 500 000



Tiltak over kr 500 000

Beskrivelse av eiendommen

Leiligheten er oppført i 1984 etter byggesøknad fra 1982. For vurderingene i rapporten legges det til grunn at bygget er oppført etter reglene i forskrift fra 1969.

Bygget er ført opp i bindingsverk av tre. Skråtak teknet med takstein. Utvendige fasader med panel og malt pusset overflater. Grunnmur av betong med støpt dekke mot grunnforhold.

Se rapport for nevnte avvik for boligen. Mange bygningskonstruksjoner er avhengige av hverandre for stabilitet og funksjon. En skade eller et problem ett sted kan ha konsekvenser andre steder. For å unngå misforståelser eller å overse kritisk informasjon, er det nødvendig å lese hele rapporten.

Leilighet - Byggeår: 1982

UTVENDIG

[Gå til side](#)

Takkonstruksjonen har W-takstoler i tre med fiberplater som undertak.

Bygningen har malte trevinduer med 3-lags glass.

Malt balkondør i tre med 2-lags isolasjonsglass.

Bygningen har malt hovedytterdør.

Balkong utgang fra stue. Etablert trelameller på gulv. Bakongen er bygget opp i tre og typen utkraget.

Bygningsmasse som borettslaget er ansvarlig for vil ikke bli gitt tilstandsgrad. For tilstand av borettslagets bygningsmasse kan gis ved kontakt i styret og eventuelt utarbeidet vedlikeholdsrapport. Vedlikeholdsplikt for fellesarealer er ikke kjent eller opplyst for bygningsakkmyndig.

INNVENDIG

[Gå til side](#)

Innvendig er det gulv av parkett og fliser. Veggene har malte flater. Innvendige tak har malte flater. Boligen vurderes å ha blitt pusset opp jevnlig siden byggeår.

Etasjeskiller er av trebjelkelag.

Boligen har elementpipe og peis med innsats i stue.

Innvendig har boligen malte glatte dører.

VÅTROM

[Gå til side](#)

Bad/vaskerom

Aktuell byggeforskrift er teknisk forskrift 2010. Dokumentasjon: ingen dokumentasjon.

Veggene har fliser. Taket er malt med downlights.

Gulvet er flislagt. Rommet har elektriske varmekabler. Fall mot sluk er målt til 23 mm. Høydeforskjell fra toppen av sluket til toppen av membranen ved dørterskelen er 23 mm.

Det er plastsluk og synlig vinylbelegg som tettesjikt.

Rommet har servant med underskap, speil med belysning, toalett, innfeltbare dusjvegger/hjørne i herdet glass og opplegg for vaskemaskin.

Det er naturlig ventilering.

Hulltaking er foretatt uten å påvise unormale forhold. Hulltaking er foretatt ved/i Bod.

KJØKKEN

[Gå til side](#)

Kjøkkenet har innredning med glatte fronter 2011. Nyere fronter fra 2020. Ny oppvaskmaskin. Benkeplaten er av flislagt med

marmorfliser på benk. Nedfelt kompositt oppvaskkum. Det er integrert kjøøl/fryseskap, oppvaskmaskin, nedfelt induksjonstopp og innebygget stekeovn.

Det er kjøkkenventilator med avtrekk ut.

TEKNISKE INSTALLASJONER

[Gå til side](#)

Innvendige vannledninger er av plast (rør i rør). Det er besiktiget i rørskap.

Det er avløpsrør av plast.

Boligen har mekanisk ventilasjon.

Varmtvannstanken er på ca. 200 liter. Det er etablert vannstopper rundt tanken inne i bod. Dette vurderes som en preakspertert løsning. Sikringsskap med automatsikringer og jordfeilbryter. Skap plassert i entre.

FORHOLD SOM ÅPENBART KAN MEDFØRE FARE FOR HELSE, MILJØ OG SIKKERHET

[Gå til side](#)

Det ble registrert noe avvik med fare for helse, miljø og sikkerhet

Arealer

[Gå til side](#)

Forutsetninger og vedlegg

[Gå til side](#)

Lovlighet

[Gå til side](#)

Leilighet

- Det foreligger ikke tegninger

Det er ikke fremlagt tegninger og det er ikke kjent om rominndelingen er ut fra opprinnelige tegninger. Det tas spesifikt forbehold om konsekvensen og risikoen av manglende tegninger. Styret i borettslaget kan kreve at boligen tilbakestilles til originale tegninger. Dette må bekostes av kjøper.

Sammendrag av boligens tilstand

Fordeling av tilstandsgrader

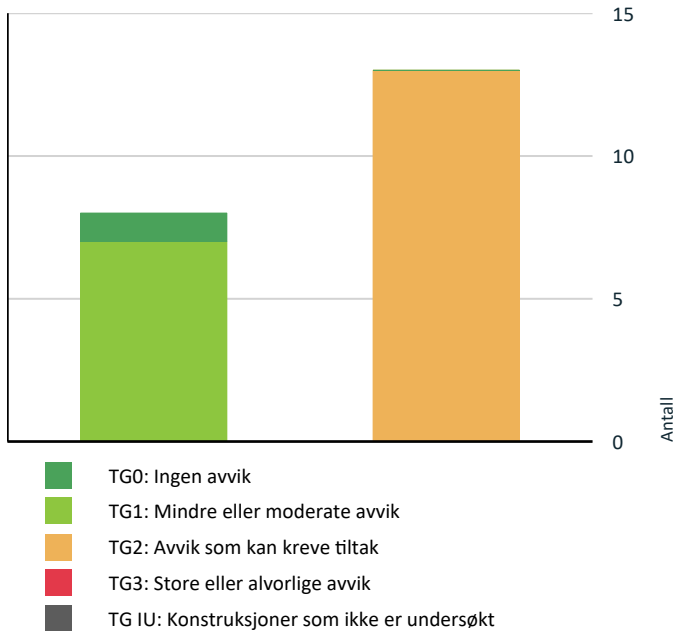

Vil du vite mer om tilstandsgrader? Se side 4.

Anslag på utbedringskostnad

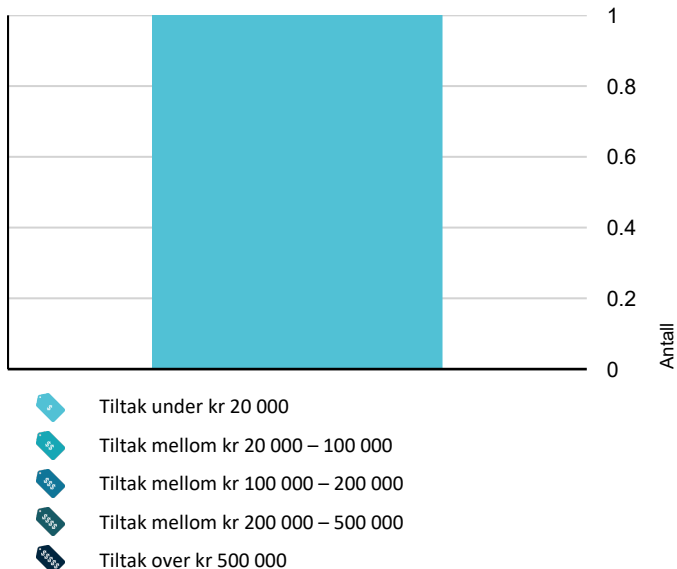

Hva er anslag på utbedringskostnad? Se side 4.

Spesielt for dette oppdraget/rapporten

Tilstandsanalysen følger Forskrift til avhendingslova (tryggere bolighandel) og det er ikke foretatt vurderinger av bygg, bygningsdeler eller rom som ikke fremgår her. Tilleggsbygg slik som garasje er ikke tilstandsvurdert, selv om det er gitt en enkel beskrivelse av disse på grunn av arealmåling. Oppsatte prisestimer i rapporten er et ca. anslag for hva som kan forventes av utbedringskostnader på gjeldene bygningsdel. Prisestimatet er ikke endelig, der kostnader for utbedringer kan variere ved videre avdekning av konstruksjoner, materialvalg og prisforskjeller mellom firmaer. Hvitevarer er ikke vurdert. Det oppfordres med dette å innhente pris fra 2 til 3 aktører for faktisk kostnad på ønsket utbedringer. Der det er gitt TG 2 og ikke et prisestimat anbefales å innhente et tilbud for fremtidig vedlikeholdskostnad. Det tas spesifikt forbehold med tanke på forventningen av vurderte konstruksjoner, da eldre bygg ikke er opp mot dagens forventning med tanke på nåtidens byggestandarder.

Oppsummering av avvik

Vil du vite mer? Se på rommet eller bygningsdelen senere i rapporten.

Leilighet

! TG 2 AVVIK SOM KAN KREVE TILTAK

- ! Utvendig > Takkonstruksjon/Loft [Gå til side](#)
- ! Utvendig > Balkonger, terrasser og rom under balkonger [Gå til side](#)
- ! Innvendig > Overflater [Gå til side](#)
- ! Innvendig > Etasjeskille/gulv mot grunn [Gå til side](#)
- ! Innvendig > Innvendige dører [Gå til side](#)
- ! Tekniske installasjoner > Vannledninger [Gå til side](#)
- ! Tekniske installasjoner > Avløpsrør [Gå til side](#)
- ! Kjøkken > 2.Etasje > Stue/kjøkken > Overflater og innredning [Gå til side](#)
- ! Våtrom > 2.Etasje > Bad/vaskerom > Overflater vegger og himling [Gå til side](#)
- ! Våtrom > 2.Etasje > Bad/vaskerom > Overflater Gulv [Gå til side](#)
- ! Våtrom > 2.Etasje > Bad/vaskerom > Sluk, membran og tettesjikt [Gå til side](#)

Sammendrag av boligens tilstand

! **Våtrom > 2.Etasje > Bad/vaskerom > Sanitærutstyr og innredning** [Gå til side](#)

! **Våtrom > 2.Etasje > Bad/vaskerom > Ventilasjon** [Gå til side](#)

HELSE, MILJØ OG SIKKERHET

Forhold som åpenbart kan medføre fare for helse, miljø og sikkerhet

- ! Det er ikke foretatt radonmålinger, og bygget er heller [Gå til side](#) ikke utført med radonsperre.
- ! Rekkverket på balkong eller terrasse er for lavt i forhold til dagens krav.

Tilstandsrapport

LEILIGHET

Byggeår

1982

Kommentar

Byggeåret er basert på opplysninger fra eiendomsmatrikkelen.

Anvendelse

Bebodd av andelshaver

Standard

Normal standard på bygget ut ifra alder/konstruksjon - jamfør beskrivelse under konstruksjoner.

Vedlikehold

Bygget er jevnlig vedlikeholdt.

UTVENDIG

TG2 Takkonstruksjon/Loft

Punktet må sees i sammenheng med Taktekking

Beskrivelse

Takkonstruksjonen har W-takstoler i tre med fiberplater som undertak.

Årstall: 1982

Kilde: Eier

Vurdering av avvik:

- Det er påvist fuktskjolder/skader i takkonstruksjonen.

Det er synlig noe fuktskjolder i fiberplater. Det indikerte ikke noe fukt i dette området befaringsdagen.

Konsekvens/tiltak

- Andre tiltak:

Det anbefales jevnlig kontroll av denne typen loft. Mistenkes det fukt over tid i konstruksjonen bør styret i borettslaget opplyses om dette, slik at det ikke utvikles fukt og soppskader i konstruksjonen.



TG1 Vinduer

Beskrivelse

Bygningen har malte trevinduer med 3-lags glass.

Årstall: 2017

Kilde: Produksjonsår på produkt

TG1 Dører

Beskrivelse

Malt balkondør i tre med 2-lags isolasjonsglass.

Årstall: 2019

Kilde: Produksjonsår på produkt

Tilstandsrapport

TG 1 Dører - 2

Beskrivelse

Bygningen har malt hovedytterdør.

Årstall: 2006

Kilde: Produksjonsår på produkt

TG 2 Balkonger, terrasser og rom under balkonger

Beskrivelse

Balkong utgang fra stue. Etablert trelameller på gulv. Bakongen er bygget opp i tre og typen utkraget.

Årstall: 1982

Kilde: Eier

Vurdering av avvik:

- Det er avvik:

Det er synlig noe råteskade i toppbord på rekkverket.

Konsekvens/tiltak

- Tiltak:

Fukt- og råteskader må utbedres for å hindre videre skadeutvikling av borettslaget.

Kostnadsestimat: Under 20 000



Andre utvendige forhold

Beskrivelse

Bygningsmasse som borettslaget er ansvarlig for vil ikke bli gitt tilstandsgrad. For tilstand av borettslagets bygningsmasse kan gis ved kontakt i styret og eventuelt utarbeidet vedlikeholdsrapport. Vedlikeholdsplikt for fellesarealer er ikke kjent eller opplyst for bygningsakkyndig.

INNVENDIG

TG 2 Overflater

Beskrivelse

Innvendig er det gulv av parkett og fliser. Veggene har malte flater. Innvendige tak har malte flater. Boligen vurderes å ha blitt pusset opp jevnlig siden byggeår.

Vurdering av avvik:

- Overflater har en del slitasjegrad utover det en kan forvente.

Det er bomlyd under fliser i entre. Stedvis noe hakk i parkett.

Konsekvens/tiltak

- Andre tiltak:

Tilstandsrapport

Det anbefales å utbedre skader ved å bruke reparasjonsvoks lokalt, eventuelt slipe eller bytte parkett for å lukke avviket og forhindre at skadene utvikler seg videre over tid. Bomlyd under fliser kan være ett tegn på at fliser er løse, eller når fugemassen mellom fliser løsner.

Overflater bør pusses opp eller skiftes der det anses nødvendig. Slitasje på overflater har normalt lav konsekvensgrad, men kan påvirke estetikk og brukervennlighet. Ny eier vurderer selv behovet for oppgradering.

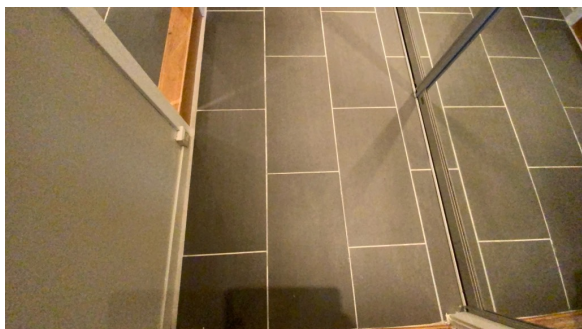
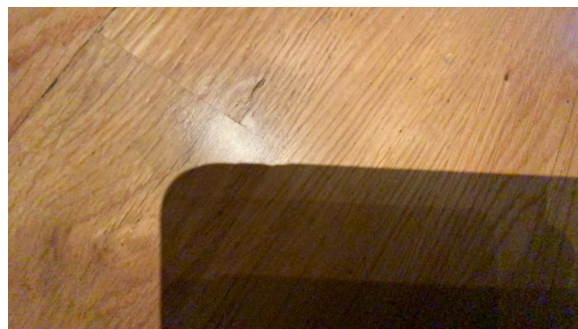
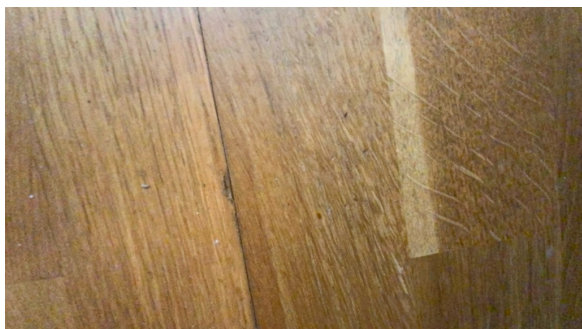

! TG 2 Etasjeskille/gulv mot grunn

Beskrivelse

Etasjeskiller er av trebjelkelag.

Årstall: 1982

Vurdering av avvik:

- Det er målt høydeforskjell på mellom 15-30 mm gjennom hele rommet. Tilstandsgrad 2 gis med bakgrunn i standardens krav til godkjente måleavvik.

Det ble målt ca 16 mm avvik i stue.

Konsekvens/tiltak

- For å få tilstandsgrad 0 eller 1 må høydeforskjeller rettes opp. Det vil imidlertid sjelden være økonomisk rasjonelt som et enkeltstående tiltak i en bolig som dette. Dersom boligen en gang skal renoveres, kan man vurdere slike tiltak.



! TG 1 Pipe og ildsted

Beskrivelse

Tilstandsrapport

Boligen har elementpipe og peis med innsats i stue.

Årstall: 1982

Kilde: Eier



⚠ TG 2 Innvendige dører

Beskrivelse

Innvendig har boligen malte glatte dører.

Årstall: 1982

Kilde: Eier

Vurdering av avvik:

- Det er avvik:

Baderomsdør har noe fuktskade i nedre del av dørbladet.

Konsekvens/tiltak

- Tiltak:

Det er ingen konsekvens ut fra funksjon. For å lukke avviket må dørblad skiftes eller sparkles og males.

VÅTROM

2.ETASJE > BAD/VASKEROM

Generell

Beskrivelse

Aktuell byggeforskrift er teknisk forskrift 2010. Dokumentasjon: ingen dokumentasjon.

Årstall: 2011

Kilde: Eier



2.ETASJE > BAD/VASKEROM

⚠ TG 2 Overflater vegger og himling

Beskrivelse

Tilstandsrapport

Veggene har fliser. Taket er malt med downlights.

Årstall: 2011

Kilde: Eier

Vurdering av avvik:

- Det er påvist at noen fliser har bom (hulrom under).

Det er noe slitasje av fuger inne i dusjsonen.

Konsekvens/tiltak

- Selv om bom eller hullyd ikke alltid er et umiddelbart problem, bør det overvåkes nøye før eventuell utvikling i sprekker i flisfuger e.l. oppstår. Dette må en foreta tiltak for, for å begrense utviklingen.
- Overflater må utbedres eller skiftes.
- Andre tiltak:

Det anbefales å etterfuge der dette er nødvendig for å hindre vanninntrengning i konstruksjonen, da slitte fuger kan føre til fuktskader og redusert levetid på veggkonstruksjonen.



2. ETASJE > BAD/VASKEROM

TG 2 Overflater Gulv

Beskrivelse

Gulvet er flislagt. Rommet har elektriske varmekabler. Fall mot sluk er målt til 23 mm. Høydeforskjell fra toppen av sluket til toppen av membranen ved dørterskelen er 23 mm.

Årstall: 2011

Kilde: Eier

Vurdering av avvik:

- Det er påvist at høydeforskjell fra topp slukrist til gulv/synlig topp membran ved dørterskel er mindre enn 25 mm.
- Det er påvist at noen fliser har bom (hulrom under).

Konsekvens/tiltak

- Til tross for avviket i fall/høydeforskjell til sluk, vil gulvet fortsatt kunne lede vann mot sluket, men med redusert effektivitet. Dette kan potensielt øke risikoen for vannansamling i enkelte områder av badet.
- Påviste skader må utbedres.

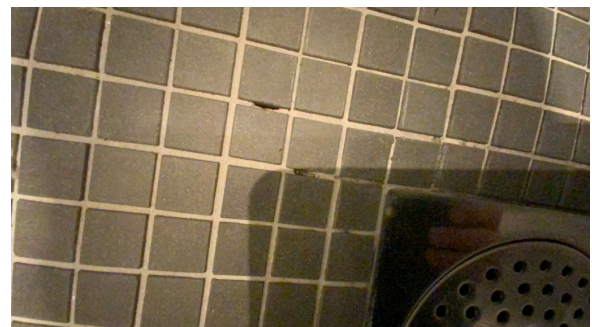

2. ETASJE > BAD/VASKEROM

TG 2 Sluk, membran og tettesjikt

Tilstandsrapport

Beskrivelse

Det er plastsluk og synlig vinylbelegg som tettesjikt.

Årstall: 2011

Kilde: Eier

Vurdering av avvik:

- Mer enn halvparten av forventet brukstid er passert på membranløsningen.
- Mer enn halvparten av forventet brukstid er passert på slukløsningen.

Vinylbelegg som underliggende membran er fra byggeår og ikke 2011, etter inspeksjon ved hulltaking. Det er ikke fremlagt dokumentasjon på flis og membranarbeider og hva som er brukt av godkjent materiale.

Konsekvens/tiltak

- Det er viktig å merke seg at levetiden til en membran varierer basert på kvalitet, installasjon og bruk. Eldre membraner kan bli sprø og sprekke opp, noe som fører til at de mister sin vanntettende funksjon. Dette kan resultere i vannlekkasjer gjennom vegger og gulv og fuktskader.
- Eldre sluk av plast er ofte utsatt for lekkasjer og særlig i overganger. Eventuelle lekkasjer kan medføre fuktskader på tiliggende konstruksjoner.

Med tanke på badets alder på over 20 år, anbefales kabinett for å begrense fuktbelastningen på konstruksjonen, eller renovere badet på nytt eller innsetting av dusjkabinett. Eldre membraner kan med tiden bli utsatt for slitasje, noe som kan føre til utettheter rundt gjennomføringer i gulv og vegg, samt manglende fall til sluk. Dette kan resultere i vannskader som kan være kostbare å utbedre.



2.ETASJE > BAD/VASKEROM

Sanitærutstyr og innredning

Beskrivelse

Rommet har servant med underskap, speil med belysning, toalett, innfeltbare dusjvegger/hjørne i herdet glass og opplegg for vaskemaskin.

Årstall: 2011

Kilde: Eier

Vurdering av avvik:

- Det er påvist skader på innredning.

Det er påvist svelling på innredning

Konsekvens/tiltak

- Lokal utbedring må utføres.

Det bør foretas utbedring eller utskifting av skadet innredning for å sikre funksjon og hindre videre forringelse. Konsekvensen av å ikke utbedre kan være redusert brukervennlighet, økt slitasje og mulig skade på omkringliggende konstruksjoner.

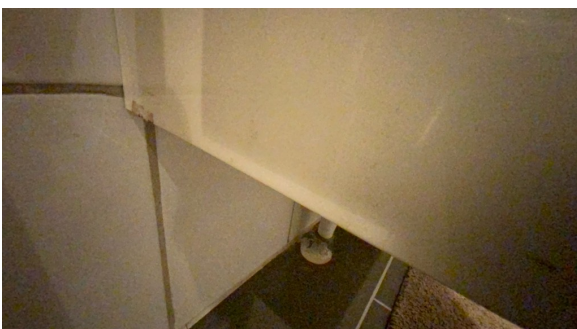

Tilstandsrapport

2.ETASJE > BAD/VASKEROM

TG 2 Ventilasjon

Beskrivelse

Det er naturlig ventilering.

Årstall: 1982

Kilde: Eier

Vurdering av avvik:

- Rommet har kun naturlig ventilasjon.

Konsekvens/tiltak

- Dersom avviket ikke utbedres vil det være fare for dårlig luftskifting og resultere i høy luftfuktighet og utvikling av skader.
- Elektrisk avtrekksvifte bør monteres for å lukke avviket.

Mekanisk avtrekk bør etableres for å unngå unødig damptrykk på konstruksjonen og møbler.



2.ETASJE > BAD/VASKEROM

TG 0 Tilliggende konstruksjoner våtrom

Beskrivelse

Hulltaking er foretatt uten å påvise unormale forhold. Hulltaking er foretatt ved/i Bod.

Årstall: 1982

Kilde: Eier

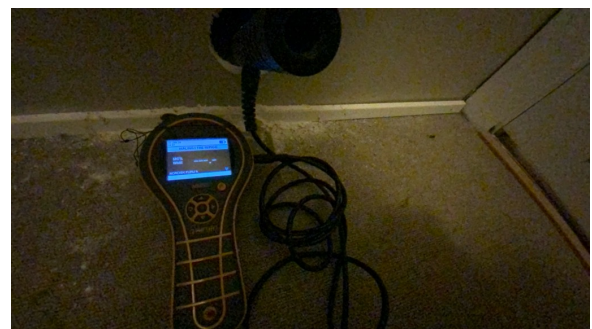

KJØKKEN

2.ETASJE > STUE/KJØKKEN

TG 2 Overflater og innredning

Beskrivelse

Kjøkkenet har innredning med glatte fronter 2011. Nyere fronter fra 2020. Ny oppvaskmaskin. Benkeplaten er av flislagt med marmorfliser på benk. Nedfelt kompositt oppvaskkum. Det er integrert kjøl/fryseskap, oppvaskmaskin, nedfelt induksjonstopp og innebygget stekeovn.

Årstall: 2011

Kilde: Eier

Vurdering av avvik:

Tilstandsrapport

- Det er påvist skader på overflater/kjøkkeninnredning utover normal slitasjegrad.

Det er synlig skade på front for oppvaskmaskin.

Konsekvens/tiltak

- Påviste skader må utbedres.

Det anbefales å utbedre skader for å unngå videre utvikling. Dører kan males eller skiftes for å lukke avviket. Dersom skadene ikke utbedres, kan det føre til ytterligere forringelse av overflater og redusert levetid på kjøkkeninnredningen.



2. ETASJE > STUE/KJØKKEN

TG 1 Avtrekk

Beskrivelse

Det er kjøkkenventilator med avtrekk ut.

Årstall: 2011

Kilde: Eier



TEKNISKE INSTALLASJONER

TG 2 Vannledninger

Beskrivelse

Innvendige vannledninger er av plast (rør i rør). Det er besiktiget i rørskap.

Årstall: 2011

Kilde: Eier

Vurdering av avvik:

- Rørkursene på rør-i-rør systemet på vannledninger er ikke merket.

Konsekvens/tiltak

- Rørkurser på rør-i-rør system bør merkes.

Stoppekran må merkes, slik at det fremgår hvilken kran dette er for de som skal stenge denne ved lekkasje eller andre sammenhenger. Rørkursene på rør-i-rør systemet bør merkes, slik at det er enkelt å identifisere hvilket rør som går hvor ved behov for utskifting eller ved en eventuell lekkasje. Manglende merking kan føre til unødvendig tidsbruk og økt risiko for feil ved reparasjoner, samt forsinkelser ved utbedring av lekkasjer.

Tilstandsrapport

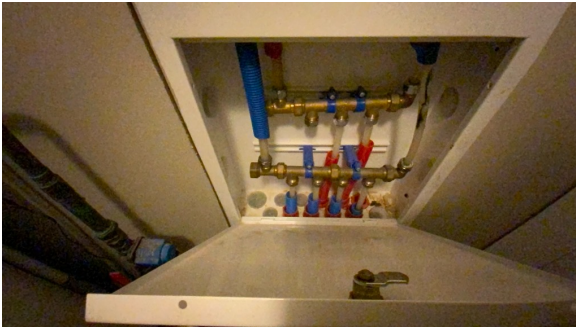

TG 2 Avløpsrør

Beskrivelse

Det er avløpsrør av plast.

Årstall: 1982

Kilde: Eier

Vurdering av avvik:

- Mer enn halvparten av forventet brukstid er passert på innvendige avløpsledninger.

Avløpsrør i plast over 25 år - "Mer enn halvparten av forventet brukstid er oppbrukt" = TG 2

Konsekvens/tiltak

- Det er ikke behov for utbedringstiltak.
- Eldre avløpsrør har blant annet større sannsynlighet for lekkasjer, noe som kan føre til omfattende og kostbare vannskader i boliger.

TG 1 Ventilasjon

Beskrivelse

Boligen har mekanisk ventilasjon.

Årstall: 1982

Kilde: Eier

TG 1 Varmtvannstank

Beskrivelse

Varmtvannstanken er på ca. 200 liter. Det er etablert vannstopper rundt tanken inne i bod. Dette vurderes som en preaksptert løsning.

Årstall: 2018

Kilde: Produksjonsår på produkt

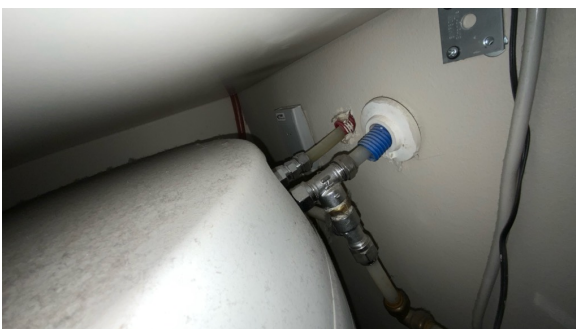

Elektrisk anlegg

Tilstandsrapport

Dette er en forenklet kontroll begrenset til de spørsmål og undersøkelser som forskrift til avhendingslova (tryggere bolighandel) § 2-18 inneholder. Dette kan ikke sammenlignes med en kontroll utført av offentlig myndighet (Det lokale eltilsyn) eller registrert elektrovirksomhet, og en bygnings sakkyndig har verken kompetanse eller lov til å foreta en slik kontroll.

Tilstanden er vurdert ut fra den forenklete og begrensede kontrollen som forskriften inneholder. El-anlegget kan ha feil og mangler som en slik forenklet undersøkelse ikke vil avdekke. Vær derfor oppmerksom på denne risikoen, og søk videre veiledning eller få en fullstendig kontroll utført av registrert elektrovirksomhet.

Beskrivelse

Sikringsskap med automatsikringer og jordfeilbryter. Skap plassert i entre.

1. Foreligger det eltilsynsrapport de siste 5 år, og det er ikke foretatt arbeid på anlegget etter denne, utenom retting av eventuelle avvik i eltilsynsrapport (dvs en el-tilsynsrapport uten avvik)?

Nei

Spørsmål til eier

2. Når ble det elektriske anlegget installert eller sist gang totalt rehabilitert (årstall)? Med totalt rehabilitert menes fullstendig utskiftet anlegg fra inntakssikring og videre.

1982

3. Er alle elektriske arbeider/anlegg i boligen utført av en registrert elektroinstallasjonsvirksomhet?

Ja

4. Er det elektriske anlegget utført eller er det foretatt tilleggsarbeider på det elektriske anlegget etter 1.1.1999?

Ja

Eksisterer det samsvarserklæring?

Ja

Skiftet sikringer i sikringsskap i 2011 ut fra selgers opplysning. Samsvarserklæring er ikke fremvist.

5. Foreligger det kontrollrapport fra offentlig myndighet – Det Lokale Eltilsyn (DLE) eller eventuelt andre tilsvarende kontrollinstanser med avvik som ikke er utbedret eller kontrollen er over 5 år?

Nei

6. Forekommer det ofte at sikringene løses ut?

Nei

7. Har det vært brann, branntilløp eller varmgang (for eksempel termiske skader på deksler, kontaktpunkter eller lignende) i boligens elektriske anlegg?

Nei

Generelt om anlegget

8. Er det tegn til at det har vært termiske skader (tegn på varmgang) på kabler, brytere, downlights, stikkontakter og elektrisk utstyr? Sjekk samtidig tilstanden på elektrisk tilkobling av varmtvannsbereder, jamfør eget punkt under varmtvannstank

Nei

9. Er der synlig defekter på kabler eller er disse ikke tilstrekkelig festet?

Nei

Inntak og sikringsskap

10. Er det tegn på at kabelinnføringer og hull i inntak og sikringsskap ikke er tette, så langt dette er mulig å sjekke uten å fjerne kapslinger?

Nei

11. Finnes det kursfortegnelse, og er den i samsvar med antall sikringer?

Ja

12. Foreta en helhetsvurdering av det elektriske anlegget, dets alder, allmenne tilstand og fare for liv og helse. Bør det elektriske anlegget ha en utvidet el-kontroll?

Ja Det bør foretas en el-kontroll med tanke på alder og at det ikke er kunnskap om hele anlegget siden byggeår.

Generell kommentar

Manglende dokumentasjon bør fremskaffes.

Det tas spesifikt forbehold om at det ikke er gjort endringer som krever dokumentasjon etter at anlegget er godkjent. Skjulte feil og mangler for anlegget er ikke kontrollert.

Tilstandsrapport



FORHOLD SOM ÅPENBART KAN MEDFØRE FARE FOR HELSE, MILJØ OG SIKKERHET

Dette punktet inneholder tydelige og lett synlige forhold ved boligen som åpenbart kan påvirke helse, miljø og sikkerhet, og som bygningsakkyndige har oppdaget. Terskelen for hva som anses som åpenbart er høy, og det utføres ikke undersøkelser med sikte på å avdekke slike forhold. Punktet omfatter ikke skjulte eller ikke-synlige forhold, tekniske vurderinger eller forhold som krever spesialundersøkelser. Forhold vurderes etter byggtknisk forskrift på befaringstidpunktet. Røykvarslere og håndholdt brannslukningsutstyr vurderes etter gjeldende forskrift om brannforebygging.

Helse, miljø og sikkerhet

Beskrivelse

Det ble registrert noe avvik med fare for helse, miljø og sikkerhet

Vurdering av avvik:

- Det er ikke foretatt radonmålinger, og bygget er heller ikke utført med radonsperre.
- Rekkverket på balkong eller terrasse er for lavt i forhold til dagens krav.

Rekkverk er under 90 cm som var minstekravet for høyde da boligen ble bygget.

Konsekvens/tiltak

- Det bør gjennomføres radonmålinger.
- Rekkverkshøyde på balkong eller terrasse må endres for å tilfredsstille krav på byggemeldingstidspunktet.

Radon er en type gass som kan være kreftfremkallende ved høy eksponering over tid.

Rekkverket bør utbedres slik at de tilfredsstiller datidens forskriftskrav, for å redusere risikoen for at man kan falle over rekkverk.



Arealer, byggetegninger og brannceller

Standard gjeldende fra 01.01.2024

Arealmålinger og arealoppsett er basert på Norsk standard 3940:2023 Areal- og volum-beregninger av bygninger. Arealet gjelder for tidspunktet da boligen ble målt

Hva er måleverdig areal?

Arealet i rommet må ha minst 1,90 m fri høyde over gulvet og minst bredde på 0,60 m. Et loft med skråtak vil for eksempel bare få registrert målbart areal der høyden er minst 1,90 m og bredden minst 0,60 m. Rommet må ha dør eller luke, og gangbart gulv.

Hva er bruksareal?

$$\text{BRA} = \text{BRA-i} + \text{BRA-e} + \text{BRA-b}$$

Bruksarealet for bygningen er bruttoarealet minus arealet som optas av yttervegger.

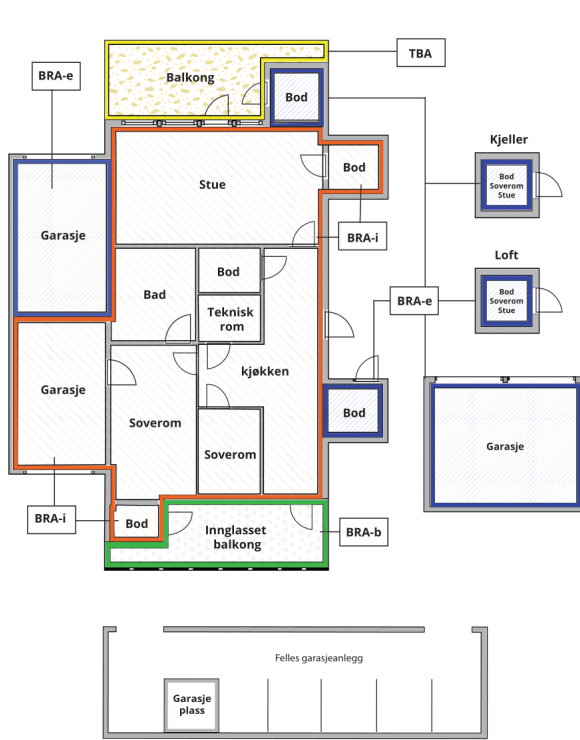

Internt bruksareal (BRA-i)	Arealet innenfor boenheten(e)
Eksternt bruksareal (BRA-e)	Arealet av alle rom utenfor boenheten(e) og som tilhører denne, slik som for eksempel boden
Innglasset balkong mv (BRA-b)	Arealet av innglasset balkong, veranda eller altan når denne er tilknyttet boenheten(e)
Terrasse- og balkongareal (TBA)	Arealet av terrasser, åpne balkonger og åpen altan tilknyttet boenheten(e)

Gulvareal (GUA) Er sum av BRA (bruksareal) og ALH (areal med lav takhøyde).
Areal med lav takhøyde (ALH) er ikke måleverdig areal, som skyldes skråtak og lav himlingshøyde.
GUA kan opplyses i markedsføring der det er aktuelt for den konkrete boligen og kun sammen med BRA-i, for eksempel der gulvflaten har en verdi og har funksjon ved møblering og bruk av rommene. Ikke innredet areal som kaldloft, måles og oppgis normalt ikke.

Arealet kan ikke alltid fastsettes nøyaktig

Areal kan være komplisert eller umulig å måle opp nøyaktig fordi det er vanskelig å fastslå tykkelsen på innervegger, skjevheter i og utforming av bygningskonstruksjoner som karnapp, buer og vinkler som ikke er rette, åpne rom over flere etasjer og så videre.

Eiendommens markedsverdi kan ikke baseres på en matematisk beregning basert på antall kvadratmeter opplyst i rapporten. Opplysninger om areal kan altså ikke alene benyttes for å beregne eiendommens verdi.

Den bygningsakkyndige kan avdekke eventuelle bruksendringer og avvik i branncelleinndeling

Den bygningsakkyndige ser på byggetegninger hvis de er tilgjengelige og dette er en del av oppdraget, og vurderer bruken av boligen opp mot tegningene. Hvis den bygningsakkyndige avdekker at en bolig ikke ser ut til å være delt opp i brannceller etter kravene i byggeteknisk forskrift på befaringstidspunktet, skal det opplyses om dette.

Reglene om bruksendring og brannceller kan være kompliserte. Søk videre faglige råd om rapporten ikke gir deg svar. Den bygningsakkyndige kan ikke vurdere og svare på alle spørsmål, og kan heller ikke vite om kommunen kan gi unntak for kravene som gjelder. [Vil du vite mer?](#)

Om brannceller

En branncelle er hele eller avgrensede deler av en bygning hvor en brann fritt kan utvikle seg uten at den kan spre seg til andre bygninger eller andre deler av bygningen i løpet av en fastsatt tid.

Om bruksendring

Bruksendring er å endre bruken av et rom fra en tillatt bruk til en annen. Dette kan kreve søknad og tillatelse, for eksempel hvis du endrer et rom fra bod til soverom eller arbeidsrom, eller hvis du endrer en bolig til to separate boliger.

Rom for varig opphold har krav til takhøyde, romstørrelse, rømningsvei og lysforhold som må være oppfylt. Du kan søke kommunen om unntak for kravene, men kan ikke regne med å få unntak for krav som går på helse og sikkerhet, for eksempel krav til rømningsvei.

Bruksendring som krever godkjenning, og som ikke er søkt bruksendret, er ulovlig. Kommunen kan etter plan- og bygningsloven kapittel 32 forfølge overtredelser. Kommunen kan pålegge deg å avslutte den ulovlige bruken, eventuelt å rette eller tilbakeføre rommet til godkjent bruk.

Arealer

Leilighet

Etasje	Bruksareal BRA m ²			SUM	Terrasse- og balkongareal (TBA)	Ikke måleverdig areal (ALH)	Gulvareal (GUA)
	Internt bruksareal (BRA-i)	Eksternt bruksareal (BRA-e)	Innglasset balkong (BRA-b)				
2.Etasje	56			56	5		56
Etasje 2						4	4
SUM	56				5	4	60
SUM BRA	56						

Romfordeling

Etasje	Internt bruksareal (BRA-i)	Eksternt bruksareal (BRA-e)	Innglasset balkong (BRA-b)
2.Etasje	Entré, stue/kjøkken, soverom, bod, bad/vaskerom		
Etasje 2		Utebod	

Kommentar

Tilhørende parkeringsplass. Bod ute på svalgang er ikke måleverdig med tanke på høyde under 1.9 m.

Lovlighet

Byggetegninger

Det foreligger ikke tegninger

Kommentar: Det er ikke fremlagt tegninger og det er ikke kjent om rominndelingen er ut fra opprinnelige tegninger. Det tas spesifikt forbehold om konsekvensen og risikoen av manglende tegninger. Styret i borettslaget kan kreve at boligen tilbakestilles til originale tegninger. Dette må bekostes av kjøper.

Nyere håndverkstjenester

Er det ifølge eier utført håndverkstjenester på boligen siste 5 år?

Ja Nei

Befarings - og eiendomsopplysninger

Befaring

Dato	Til stede	Rolle
25.3.2026	Øyvind Nåmo Rønning	Takstingeniør
	Anja Victoria Selli	Kunde

Matrikkeldata

Kommune	gnr.	bnr.	fnr.	snr.	Areal	Kilde	Eieforhold
301 OSLO	236	190		0	3957.5 m ²	BEREGNET AREAL (Ambita)	Ikke relevant

Adresse

Ryenbergveien 54J

Hjemmelshaver

Væringkleiva Borettslag

Andelsobjekt

Org.nr.	Leil. nr.	Forretningsfører	Eier av adkomstdokumenter
955206517		Usbl	Selli Anja Victoria

Innskudd, pålydende mm

Andelsnummer

15

Eiendomsopplysninger

Adkomstvei

Eiendommen har adkomst via offentlig veg eller gate.

Tilknytning vann

Eiendommen er tilknyttet offentlig vannforsyning via private stikkledninger.

Tilknytning avløp

Eiendommen er tilknyttet offentlig avløpsnett via private stikkledninger. Eiendommen er tilknyttet offentlig avløpsnett via private stikkledninger.

Regulering

Eiendommen ligger i et område regulert til boligbebyggelse.

Tinglyste/andre forhold

Tinglyste/andre forhold er ukjent

Forsikring

Selskap	Avtalenr	Type	Forsikringssum	Årlig premie
Gjensidige forsikring	77500115			

Kommentar

Felles bygningsforsikring. Det gjøres oppmerksom på at ny eier må tegne egen innboforsikring

Kilder og vedlegg

Dokumenter

Beskrivelse	Dato	Kommentar	Status	Sider	Vedlagt
Forretningsførerinfo	26.03.2026		Gjennomgått		Nei
Egenerklæringsskjema	22.03.2026		Gjennomgått		Nei
Brukstillat./ferdigatt.	26.03.2026	Det foreligger ikke ferdigattest eller midlertidig brukstillatelse for oppføring av bolig iflg. Boligen er kun registrert som tatt i bruk i kommunen.	Gjennomgått		Nei
Eier	25.03.2026		Gjennomgått		Nei
Eiendomsverdi.no	26.03.2026		Gjennomgått		Nei
Grunnbokutskrift	26.03.2026		Gjennomgått		Nei
Forretningsfører	26.03.2026		Gjennomgått		Nei
Megler	26.03.2026		Gjennomgått		Nei
Tegninger	26.03.2026		Ikke gjennomgått		Nei
Planskisse	26.03.2026		Gjennomgått		Nei

Revisjoner

Versjon	Ny versjon	Kommentar
1	30.03.2026	
2	30.03.2026	

For gyldighet på rapporten se forside

Tilstandsrapportens avgrensninger

Forutsetninger

Struktur og referansenivå

Rapporten beskriver avvik, det vil si en tilstand som er dårligere enn referansenivået. Positive sider ved boligen, ut over det som kommer frem av tilstandsgradene, blir normalt ikke fremhevet.

Rapporten baserer seg på krav i forskrift til avhendingslova (tryggere bolighandel). For valg av tilstandsgrad blir NS 3600:2018 (teknisk tilstandsanalyse ved omsetning av bolig) lagt til grunn.

Bygningssakkyndig er ikke ansvarlig for tilbakeholdt eller uriktig informasjon, som har betydning for tilstandsvurderingen.

Presiseringer

Anslag på utbedringskostnader er sjablongmessig, og må ikke forveksles med en konkret vurdering eller tilbud fra entreprenør eller håndverker. Anslaget vil også avhenge av personlige preferanser og markedspris på materialer og tjenesteyter.

Tilstandsrapporten gjelder hovedbygget og tilleggsbygninger som den bygningssakkyndige anser at har nær tilknytning til funksjon som bolig.

Avvik er vurdert mot regler som gjaldt da boligen ble oppført, med mindre annet er spesifisert i forskrift til avhendingslova, eller gjeldende versjon av NS 3600.

Hulltaking ved våtrom, i rom under terreng eller andre bygningsdeler, krever eiers samtykke.

Befaring begrenses til visuelle observasjoner av tilgjengelige flater. Den bygningssakkyndige gjør ikke fysiske inngrep for å avdekke avvik, utover de som er beskrevet i forskrift til avhendingslova. Rapporten gir ingen garanti for at det ikke finnes skjulte feil eller mangler.

Flater som er skjult av snø eller på annen måte utilgjengelig, blir ikke kontrollert. Det blir ikke utført funksjonsprøving av bygningsdeler, med mindre dette kommer frem av forskrift til avhendingslova. Hvis det ikke er sikkerhetsmessig forsvarlig, vil ikke bygningssakkyndig undersøke taket fra utsiden.

Boligens tilbehør, hvite- og brunevarer og annet inventar, blir ikke vurdert. Dette gjelder også integrert tilbehør.

Stikkprøvetakninger er tilfeldig utvalgt, og kan innebære kontroll under overflaten med et spisst redskap eller lignende.

Uttrykk og definisjoner

Referansenivå: Kravet til bygningsdelen eller rommet på søknadstidspunktet.

Tilstand: Byggverkets eller bygningsdelens tekniske, funksjonelle eller estetiske status på et gitt tidspunkt.

Symptom: Forhold som gir indikasjon på hvilken tilstand et byggverk eller en bygningsdel befinner seg i. Benyttes ved beskrivelse av avvik og alder.

Skadegjørere: I hovedsak råte, sopp og skadedyr.

Fuktsøk: Overflatesøk med egnet søkeutstyr som fuktindikator eller visuelle observasjoner.

Fuktmåling: Måling av fuktinnhold i materiale eller i bakenforliggende konstruksjon ved bruk av egnet måleutstyr, blant annet hammerelektrode

og pigger.

Hulltaking: Boring av hull for inspeksjon og fuktmåling i risikoutsatte konstruksjoner.

Normal slitasjegrad: Forventet slitasje av materiale i overflaten, basert på enkle, visuelle observasjoner. Kan vurderes sammen med bygningsdelens alder.

Areal

Areal fastsettes etter forskrift til avhendingslova og gjeldende versjon av NS 3940 (areal- og volumberegninger av bygninger).

Et rom kan være i strid med teknisk forskrift og mangle godkjenning hos kommunen for den aktuelle bruken, uten at dette får betydning for om arealet måles og oppgis i tilstandsrapporten. Når arealet måles tas det ikke hensyn til om arealet er lovlig oppført eller om bruken er lovlig, bruksendringer, lysforhold eller andre sikkerhetsmangler.

Rom som ligger utenfor boenheten, som eier har påvist eller opplyst at tilhører boenheten, er oppmålt og inkludert i BRA-e. Det er ikke fremvist dokumentasjon på at rommet tilhører boenheten, med mindre dette er angitt særskilt. Rom utenfor boenheten kan omdisponeres av borettslaget/sameiet, og dette kan påvirke boligens BRA-e.

Opplysninger om areal kan ikke alene benyttes for beregning av markedsverdi.

Personvern

Tilstandsrapporten er utarbeidet som en del av Fremtind Forsikring AS sitt takstkonsept. Fremtind Forsikring AS, iVerdi AS, takstforetaket og andre relevante interessenter benytter personopplysninger fra tilstandsrapporten for analyse- og statistikkformål, utvikling og drift av produkter og tjenester i takstbransjen og boligomsetningen. Fremtind Forsikring AS, iVerdi AS og takstforetaket, følger til enhver tid gjeldende personvernlovgivning.