

Tilstandsrapport

📍 Jegergata 1, 4616 KRISTIANSAND S

📖 KRISTIANSAND kommune

gnr. 151, bnr. 992, snr. 4

Sum areal alle bygg: BRA: 69 m² BRA-i: 69 m²



Befaringsdato: 13.02.2025

Rapportdato: 23.02.2025

Oppdragsnr.: 13333-4050

Referansenummer: XJ4166

Autorisert foretak: M2 Takst AS

Vår ref:



Rapporten kan brukes i inntil ett år etter befaringsdatoen, og kan ikke gjenbrukes ved flere boligsalg i denne perioden. For eiendomsoverdragelser fra 1.1.2024, må selger sørge for at areal i rapporten er oppdatert og følger ny bransjestandard for areal. Skjer det endringer, oppstår skader også videre på boligen, bør du som selger be om oppdatert rapport.

Norsk takst

Norsk takst er bransjeorganisasjonen for landets bygningssakkyndige og takstforetak, med om lag 1400 sertifiserte medlemmer fordelt på omtrent 1000 bedrifter. I boligomsetningen regnes takstrapportene som et helt avgjørende element i den informasjonen som gjøres tilgjengelig for kjøper. Årlig leverer medlemmene rundt 120.000 slike takster. Det gir unik oversikt over norske boliger, og bidrar til at alle oppdrag kan utføres med utgangspunkt i erfaringsbasert kvalitet.



Det stilles høye krav til utdanning, sertifisering og yrkesetikk. Norsk takst er opptatt av at boligomsetningen skal være trygg, og legger vekt på å opptre uavhengig av andre bransjeaktører. Bygningssakkyndige fakturerer sine tjenester uten hensyn til hvilken pris som oppnås, og skal heller ikke på annen måte ha noen egeninteresse knyttet til handelen.

Uavhengighet og god fagkunnskap har over tid bygget troverdighet og tillit. Både selger og kjøper skal kunne stole på bygningssakkyndiges vurderinger. For tilfeller der det likevel skulle oppstå misnøye med utført arbeid, har vi sammen med Forbrukerrådet etablert en klagenemnd.

Norsk takst har en sentral rolle i utviklingen av norske standarder, regler og profesjonsprinsipper, og representerer bransjen i alle relevante internasjonale fora. Dette sikrer at norske bygningssakkyndige tidlig kan tilpasse seg krav og bransjetrender fra utlandet, samtidig som takseringsfaget får en norsk stemme på verdensbasis. Organisasjonen bidrar i næringspolitisk sammenheng, og har vært en pådriver for å sikre at lover og regler gir trygghet for forbrukerne i boligomsetningen.



Rapportansvarlig

Andreas Natvig

Uavhengig Takstingeniør

post@m2takst.no

454 77 777



Dette trenger du å vite om tilstandsrapporten



Hva er en tilstandsrapport?

En tilstandsrapport beskriver synlige skader/avvik eller tegn på skader/avvik på boligen. Rapporten fremhever vanligvis ikke positive egenskaper ved boligen.



Hva vurderer en bygningsakkyndig?

Den bygningsakkyndige vurderer boligen ut fra hva man kan forvente av en bygning av samme alder og type. Vurderingen gjøres som regel mot hvordan det var vanlig å bygge og regler som gjaldt da boligen ble oppført (søknadstidspunktet). Forhold som er vanlige for bygningens alder, slik som slitasje etter normal bruk regnes ikke som avvik.



Hva inneholder tilstandsrapporten?

Den bygningsakkyndige undersøker rom og bygningsdeler slik det kommer frem av [Forskrift til avhendingsloven](#). Tilstandsrapporten inneholder bare avvik som den bygningsakkyndige kan se eller kontrollere med enkle hjelpemidler. Det gjøres ikke nærmere undersøkelser slik som åpning av vegger eller andre bygningsdeler. I vegg mot våtrom og rom under terreng kan det borres et hull for å gjøre enkle undersøkelser slik som fuktsøk.

Når du kjøper en brukt bolig

Når du kjøper en brukt bolig, er det viktig å være oppmerksom på at dette ikke kan sammenlignes med å kjøpe en ny bolig. Måten boligen ble bygget på kan være annerledes enn i dag. Bygninger svekkes over tid, og utsettes for slitasje blant annet på grunn av bruk og vær og vind. Mange boliger fornyes helt eller delvis, noen i flere omganger, eller det oppføres tilbygg. Særlig for boliger som er pusset opp eller endret, er det viktig å merke seg at fornyelse av overflater ikke nødvendigvis betyr at bygningsdeler under er forbedret.

Vurdering mot byggregler

Den bygningsakkyndige vil vurdere boligen mot hvordan det var vanlig å bygge og regler som gjaldt på søknadstidspunktet. Den bygningsakkyndige ser etter avvik som har betydning for og som reduserer boligens funksjon og verdi, og som kommer frem av Forskrift til avhendingslova.

Noen rom og bygningsdeler slik som bad og vaskerom, og forhold som gjelder sikkerhet mot brann, rekkverk og trapper osv., vil den bygningsakkyndige vurdere mot dagens regelverk. Etter dagens regelverk vil disse kunne få en tilstandsgrad 2 eller 3 uten at det nødvendigvis er krav om at avviket må utbedres.

Tilstandsrapporten beskriver ikke hele boligen

BYGNINGSSAKKYNDIGE SER FOR EKSEMPEL IKKE PÅ

- vanlig slitasje og normal vedlikeholdstilstand
- bagatellmessige forhold som ikke påvirker bygningens bruk eller verdi vesentlig
- etasjeskillere
- tilleggsbygg slik som garasje, bod, anneks, naust også videre
- utvendige trapper
- støttemurer
- skjulte installasjoner
- installasjoner utenfor bygningen
- full funksjonstesting av el- og VVS-installasjoner
- geologiske forhold og bygningens plassering på grunnen
- bygningens planløsning
- bygningens innredning
- løsløre slik som hvitevarer
- utendørs svømmebasseng og pumpeanlegg
- bygningens estetikk og arkitektur
- bygningens lovlighet (bortsett fra bruksendringer, brannceller og forhold som åpenbart kan påvirke helse, miljø og sikkerhet)
- fellesarealer (med mindre boligeier har vedlikeholdsplikt for fellesarealer og dette er kjent for bygningsakkyndig, eller fellesarealet har en særlig tilknytning til boligen).

© iVerdi 2023 © Norsk takst 2023

Malen til denne rapporten, inkludert standardtekstene fra Norsk takst, er vernet etter åndsverkloven og kan kun benyttes av medlemsforetakene i Norsk takst og av takstingeniører som er sertifisert i slikt foretak, samt av kunder hos iVerdi og studenter hos NEAK. For andre aktører er eksemplarframstilling av malen og standardtekster, som utskrift og annen kopiering til bruk som grunnlag for tilsvarende rapporter, bare tillatt når det er hjemlet i lov (kopiering til privat bruk, sitat o.l.) eller avtale med Norsk Takst ([Forside](#)) eller iVerdi ([Hjem-iVerdi](#)).

Utnyttelse i strid med lov eller avtale kan medføre erstatnings- og straffansvar.

Dette trenger du å vite om tilstandsrapporten

Tilstanden vurderes med ulike tilstandsgrader

Tilstanden gir uttrykk for en gitt forventet tilstand, blant annet vurdert ut fra alder og normal bruk. Ved Tilstandsgrad 0 (TG0) og Tilstandsgrad 1 (TG1) gir den bygningssakkyndige normalt ingen begrunnelse for valg av tilstandsgrad. Grunnen er at bygningen eller bygningsdelen da bare har normal slitasje. Ved skjulte konstruksjoner kan alder alene avgjøre tilstandsgrad. Når bygningssakkyndige anbefaler tiltak, for eksempel utbedringer, må brukeren av rapporten vurdere om tiltakene er nødvendige og lønnsomme.

Når den bygningssakkyndige velger tilstandsgrad, baseres vurderingen på faste kriterier som følger av gjeldende bransjestandard for Teknisk tilstandsanalyse ved omsetning av bolig og Forskrift til avhendingslova.

! TG 0

TILSTANDSGRAD 0, TG0: INGEN AVVIK

Bygningsdelen skal være tilnærmet ny, ikke vise tegn på slitasje og det skal være lagt frem dokumentasjon på faglig god utførelse. Det er ingen merknader til delen.

! TG 1

TILSTANDSGRAD 1, TG1: MINDRE AVVIK

Bygningsdelen skal bare ha normal slitasje, og straktiltak skal ikke anses som nødvendig. Graden kan også brukes når delen er ny, men der dokumentasjon på faglig god utførelse mangler.

! TG 2

TILSTANDSGRAD 2, TG2: VESENTLIGE AVVIK OG MINDRE AVVIK SOM ETTER NS 3600 GIR TG 2

Bygningsdelen skal enten ha feil utførelse, en skade eller symptomer på skade, sterk slitasje eller nedsatt funksjon. Graden gis når bygningsdelen trenger vedlikehold eller tiltak i nær fremtid. Graden skal også brukes når delen er gammel og det er grunn til å varsle om faren for skader på grunn av alderen, eller når det er grunn til å overvåke delen spesielt på grunn av fare for større skader eller følgeskader.

Ved avvik som ikke krever umiddelbare tiltak (ingen umiddelbar kostnad) så blir TG2 markert med en lysere farge.

! TG 3

TILSTANDSGRAD 3, TG3: STORE ELLER ALVORLIGE AVVIK

Denne tilstandsgraden brukes ved kraftige tegn på forhold som man må regne med trenger utbedring straks eller innen kort tid. Det er påvist funksjonssvikt eller sammenbrudd.

- TG IU

IKKE UNDERSØKT/IKKE TILGJENGELIG FOR UNDERSØKELSE

Det kan være avvik/skader som ikke er avdekket.

Hva er et anslag på utbedringskostnad?

Hva det vil koste å utbedre rom eller bygningsdeler, er et forsiktig anslag basert på nåværende kvalitet, registrert avvik og angitte tiltak i rapporten. Anslaget er gitt på generelt grunnlag og må ikke forveksles med et pristilbud fra en håndverker. Det kan foreligge avvik og tiltak som ikke kommer frem av rapporten.

Utbedringskostnad avhenger blant annet av personlige valg av og markedspris på materialer og tjenesteyter.

I rapporten skal det settes anslag for utbedringskostnad for TG3, og slikt anslag kan også gis ved TG2.



Beskrivelse av eiendommen

Leilighet i sameie bygget 1932. Like ved Baneheia, sentralt i forhold til sentrum, butikker mm.

Nyere kjøkken, noe overflater modernisert, men også eldre bygningsdeler og byggeskikk som medfører bygningsmessige avvik. Enkelte av avvik er tidens tann og byggeskikk som man ikke kan gjøre noe med, f.eks nivåforskjeller gulv. Andre avvik er pga alder hvor man må følge med og vedlikehold i fremtid. Mens noen avvik bør utbedres.

For rapporter som gjelder leilighet i et større sameie eller aksje/andelslag (borettslag) er undersøkelsene hovedsaklig begrenset til innvendig i leiligheten. Utvendige forhold ansees å være en del av sameiets eller borettslagets felles forpliktelse og vedlikehold. Dette anbefales ytterligere kontrollert av interessent. Det er generelt eldre bygningsdeler i sameiet som også vil kreve vedlikehold fremtid i felleskap.

Bygninger av eldre årgang kan ha skjulte feil og mangler som er vanskelig å oppdage visuelt og ved de undersøkelser som er utført. Særlig kritiske punkter som drenering, membraner/fukt våtrom, skjulte/utvendige vann og avløpsrør, isolasjon mm. Boligen er bygget etter andre krav og byggeskikk enn dagens. Endring i bruk kombinert med eldre/utidmessighet kan føre til at det over tid kan dukke opp skjulte feil og mangler.

En slik rapport som dette er ment å dra de store linjene vedr byggt teknisk tilstand på boligen. Når man kjøper en brukt bolig så må man forvente at det vil oppstå ting, og at det finnes mindre normale avvik utfra bruk, alder/værslitasje mm som kanskje ikke er nevnt i rapport.

Der det gis tg2 og tg3 så er det gitt en tiltaksbeskrivelse. Dette er takstmannens vurdering, og er på ingen måte fasit på tiltak, men en vurdering utfra fornuft/økonomi, risiko for avvik mm. Kjøper må selv vurdere tiltak.

Enkelte bygningsdeler vurderes utfra en nyere byggeforskrift. Dette tilsier at ting kan være bygget riktig utfra byggeår, men at det likevel får et avvik utfra dagens forskrifter. Når man leser rapporten så er det viktig at man leser både beskrivelse, avviks beskrivelse og tiltaks beskrivelse, da får man god oversikt.

Spørsmål vedrørende rapporten kan stilles i kontortid mellom 8-16 på hverdager, til tlf 454 77 777, eller e-post: post@m2takst.no.

Forøvrig må hele rapporten leses og deretter bruke god tid på visning.

Leilighet - Byggeår: 1932

UTVENDIG

[Gå til side](#)

Ukjent undertekking. Yttertekking blikkplater.

Pipe beslått. Takrenner og nedløp i stål. Vannbord av tre.

Snøfangere montert.

Trekonstruksjon med trekledning.

Trevinduer med isolerglass.

Ytterdører:

- inngangsdør, tredør av nyere årgang med brann og lydhemmende kvalitet.

- balkongdør, tredør med isolerglass, nyere årgang.

Balkong/terrasse med dekke av terrassebord.

Boligen er i et sameie hvor det sannsynligvis er felles utvendig vedlikehold. Sameievedtekter regulerer slike forhold, dette bør undersøkes av kjøper. Det er ikke utført detaljert tilstandsanalyse av felles forhold i sameiet.

INNVENDIG

[Gå til side](#)

Etasjeskille i tre.

Tretrapp.

Tre/lettdører av tre.

VÅTROM

[Gå til side](#)

Bad

Fliser på vegger og panelbord tak. Fliser på gulv.

Vegghengt wc, innredning og dusjkabinett.

Mekanisk avtrekksvifte (vifte).

KJØKKEN

[Gå til side](#)

Parkettgulv. Innredning med laminerte fronter og benkeplate.

Integrert steketopp, stekeovn, oppvaskmaskin og kjøl/fryseskap. Stekeovn byttet 2024 ifølge eier.

SPELIALROM

[Gå til side](#)

Eldre wc og baderomsvask med ett greps blandebatteri. Lufteventil.

TEKNISKE INSTALLASJONER

[Gå til side](#)

Vannledninger av rør i rør til bad oppe. Fordelerskap plassert i baderom og har synlig drenerør i skap og ved gulv. Også vannrør av kobber ved bereder mm nede.

Varmtvannsbereder plassert i kott/innboksing i gangen, fra 2018.

Sikringsskap plassert i gang. Automatsikringer

Arealer

[Gå til side](#)

Forutsetninger og vedlegg

[Gå til side](#)

Beskrivelse av eiendommen

Lovlighet

[Gå til side](#)

Leilighet

- Det foreligger godkjente og byggemeldte tegninger, men det er avvik fra disse.

Et soverom oppe står merket kott på tegning.

Sammendrag av boligens tilstand

Fordeling av tilstandsgrader

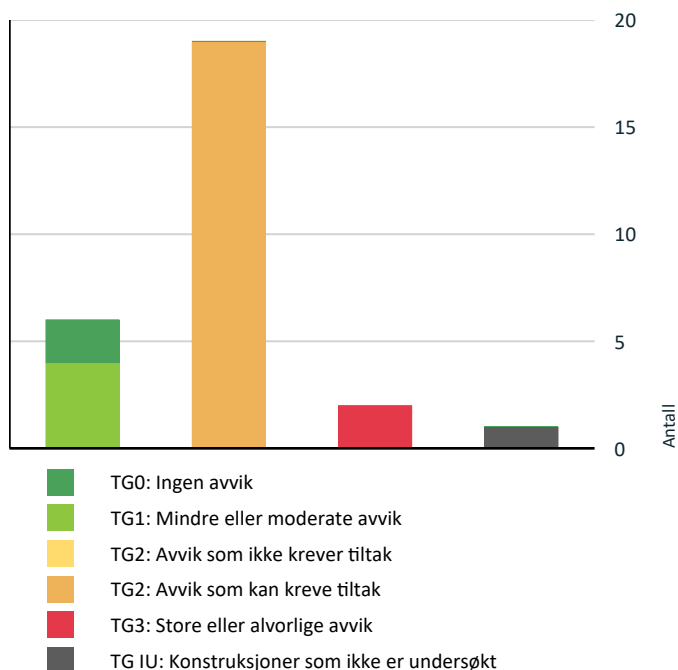

Vil du vite mer om tilstandsgrader? Se side 4.

Anslag på utbedringskostnad

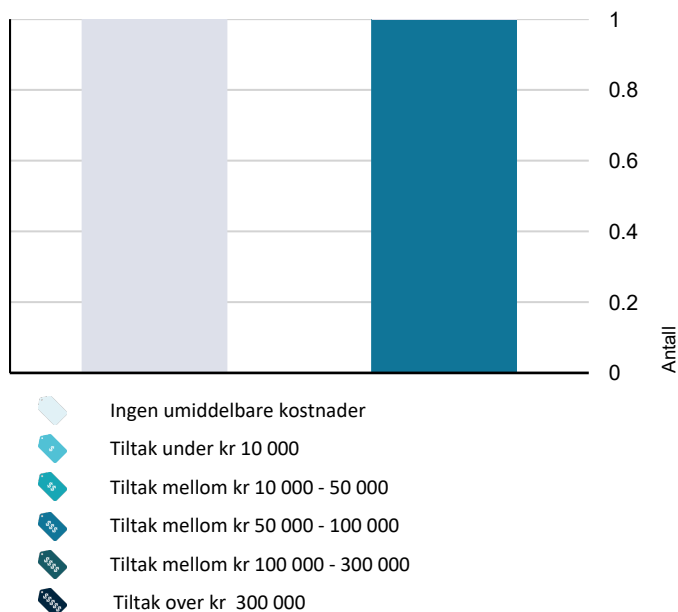

Hva er anslag på utbedringskostnad? Se side 4.

Spesielt for dette oppdraget/rapporten

Utvendige forhold kan være kommentert om det er i direkte tilknytning til leiligheten. Der bygningsdeler eller overflater er beskrevet som "nyere" så menes dette nyere enn boligens byggeår.

Boligen kan ha skjulte feil og mangler som ikke er avdekket ved visuell befaring. Generelt gjøres det oppmerksom på at man kjøper en brukt bolig hvor det må forventes mindre bygningsmessige avvik utfra alder, samt alder og bruksslitasje.

Det informeres om at vinduer/isolerglass kan være punkterte selv om dette ikke ble registrert på befaring.

Boligen var møblert under befaringen. Det tas forbehold om eventuelle skjulte feil/mangler. Lukkede konstruksjoner og overflater er ikke kontrollert.

Overflater er vurdert i rapporten, kun slitasje/svikt vesentlig ut over normal bruks og alders-slitasje nevnes. Dette gjelder synlige flater. Det er ikke flyttet på møbler, bilder, tepper og andre gjenstander.

Forøvrig må hele rapporten leses.

Oppsummering av avvik

Vil du vite mer? Se på rommet eller bygningsdelen senere i rapporten.

Leilighet

! TG 3 STORE ELLER ALVORLIGE AVVIK

! Utvendig > Takvindu [Gå til side](#)

! Innvendig > Etasjeskille/gulv mot grunn [Gå til side](#)

! TG IU KONSTRUKSJONER SOM IKKE ER UNDERSØKT

! Utvendig > Takkonstruksjon/Loft [Gå til side](#)

! TG 2 AVVIK SOM KAN KREVE TILTAK

! Utvendig > Takteking [Gå til side](#)

! Utvendig > Nedløp og beslag [Gå til side](#)

! Utvendig > Veggkonstruksjon [Gå til side](#)

! Utvendig > Vinduer [Gå til side](#)

! Utvendig > Dører [Gå til side](#)

Sammendrag av boligens tilstand

- ! **Utvendig > Balkonger, terrasser og rom under balkonger** [Gå til side](#)
- ! **Utvendig > Andre utvendige forhold** [Gå til side](#)
- ! **Innvendig > Innvendige trapper** [Gå til side](#)
- ! **Innvendig > Innvendige dører** [Gå til side](#)
- ! **Våtrom > Loft > Bad > Overflater Gulv** [Gå til side](#)
- ! **Våtrom > Loft > Bad > Sluk, membran og tettesjikt** [Gå til side](#)
- ! **Våtrom > Loft > Bad > Sanitærutstyr og innredning** [Gå til side](#)
- ! **Våtrom > Loft > Bad > Ventilasjon** [Gå til side](#)
- ! **Kjøkken > 2 etasje > Stue/kjøkken > Overflater og innredning** [Gå til side](#)
- ! **Kjøkken > 2 etasje > Stue/kjøkken > Avtrekk** [Gå til side](#)
- ! **Spesialrom > 2 etasje > Toalettrom > Overflater og konstruksjon** [Gå til side](#)
- ! **Tekniske installasjoner > Vannledninger** [Gå til side](#)
- ! **Tekniske installasjoner > Varmtvannstank** [Gå til side](#)
- ! **Tekniske installasjoner > Elektrisk anlegg** [Gå til side](#)

Tilstandsrapport

LEILIGHET

Byggeår

1932

Kommentar

Ref eiendomsverdi

Anvendelse

Eiers bolig

UTVENDIG

Taktekking

Punktet må sees i sammenheng med Takkonstruksjon/Loft

Ukjent undertekking. Kvalitet på sammenføyninger og overlapp på undertekking er ikke mulig å vurdere uten vesentlig demontering av ytterteking, dette er ikke utført.

Ytterteking blikkplater.

Ingen åpenbare lekkasjesymptomer avdekket ved besiktigelse på innvendige overflater.

Vurdering av avvik:

- Mer enn halvparten av forventet brukstid er passert på taktekingen.

Konsekvens/tiltak

- Overvåk tilstanden jevnlig. For å få tilstandsgrad 0 eller 1 må tekingen skiftes ut, men tidspunktet for når dette er nødvendig er vanskelig å si noe om.

Nedløp og beslag

Pipe beslått. Generelt anbefales det tilsyn for kontroll av takgjennomføringer/beslagsløsninger mm, spesielt høst/vinter ved kraftig nedbør/snø. Med dagens ekstremvær som tidvis oppstår så er disse punktene spesielt utsatt for mindre lekkasjer/fukt.

Takrenner og nedløp i stål. Tetthet og fallforhold på takrenner er ikke vurdert. På generelt grunnlag bør det påregnes normalt vedlikehold/opsyn som fjerning av løv/barnåler eller liknende.

Vannbord av tre.

Snøfangere montert.

Vurdering av avvik:

- Mer enn halvparten av forventet brukstid er passert på renner/nedløp/beslag.

Konsekvens/tiltak

- Overvåk tilstanden jevnlig. For å få tilstandsgrad 0 eller 1 må beslag/renner/nedløp skiftes ut, men tidspunktet for når dette er nødvendig er vanskelig å si noe om.



Veggkonstruksjon

Trekonstruksjon med trekledning.

Vurdering av avvik:

- Det er avvik:

Det er hovedsakelig eldre kledning. På eldre kledning så må man forvente bakenforliggende avvik som ikke er synlig, som avdekkes ved bytte av kledning.

Konsekvens/tiltak

- Tiltak:

Det bør planlegges for modernisering av kledning i sameiet.

Takkonstruksjon/Loft

Punktet må sees i sammenheng med Taktekking

Vurdering av avvik:

- Hele takkonstruksjonen er gjenbygget. Det er ingen mulighet til vurdering utover alder og observasjoner fra underliggende etg.

Ingen luke for kontrollmulighet. Eldre konstruksjoner pleier erfaringsmessig å ha noe skjevheter og det er risiko for aktivitet borrebille.

Konsekvens/tiltak

- Andre tiltak:

Jevnlig godt oppsyn av loft- og takkonstruksjoner i den grad mulig anbefales på generelt grunnlag. Endring av bruk av boligen kan også endre forhold i kondens/konstruksjoner.

Takvindu

Trevinduer med isolerglass.

Vurdering av avvik:

- Det er avvik:

Vinduene har redusert funksjon, kun det ene var til å normalt åpne. De er endel rust på beslagsløsninger rundt vinduer. Eldre vinduer. Det gis en tg3 fordi det bør påregnes vedlikehold for normal funksjon, evt vurdere utskiftning.

Konsekvens/tiltak

- Tiltak:

Vurdere utskiftning.

Tilstandsrapport

Kostnadsestimat: 50 000 - 100 000



! TG 2 Vinduer

Trevinduer med isolerglass.

Vinduer med glass av eldre dato har risiko for punktering. Normalt vedlikehold og smøring/justering av hengsler, beslag og rammer må påregnes.

Vurdering av avvik:

- Det er avvik:

Vinduene er fra 1976, trekk vil kunne oppleves. Stedvis malingflask karm. Enkelte emd redusert funksjon.

Konsekvens/tiltak

- Tiltak:

Fremtidig modernisering påregnes. Vedlikehold.



! TG 2 Dører

Ytterdører ble funksjonstestet for heng i karm og dørsvill.

- inngangsdør, tredør av nyere årgang med brann og lydhemmende kvalitet. Funksjon OK.

- balkongdør, tredør med isolerglass, nyere årgang. Funksjon OK.

Noe normal bruks og aldersslitasje på dørblad og karm må forventes.

Det kan oppleves sesongvariasjon på funksjon dører. Pga varierende fuktig klima mm så kan dører av og til fungere bra, mens andre ganger tar de i karm.

Vurdering av avvik:

- Det er avvik:

Rømningsdør loft er fuget igjen.

Konsekvens/tiltak

- Tiltak:

Funksjon bør opprettholdes pga rømning.



! TG 2 Balkonger, terrasser og rom under balkonger

Balkong/terrasse med dekke av terrassebord.

Normalt vedlikehold av terrassebord må påregnes. Med dette menes en årlig vask/rens av bord for å fjerne grønske og evt oppdatering av beis/maling mm.

Vurdering av avvik:

- Rekkverket er for lavt i forhold til dagens krav til rekkverkshøyder.

Byggeforskrifter ble endret i 2017 til at rekkverk/gjerde skal være 100cm. Tidligere krav var 90cm og lavere avhengig av år. Høyden er normal utfra når bygget, men bedømmes etter dagens forskrift. Alder og værslitasje/grønske. Noe heng/skjevhet.

Konsekvens/tiltak

- Det er ikke krav om utbedring av rekkverkshøyde opp til dagens forskriftskrav.

Trenger en god vask når sesong tillater dette. Skjevhet må holdes under godt oppsyn og evt vedlikehold.

Tilstandsrapport



TG 2 Andre utvendige forhold

Boligen er i et sameie hvor det sannsynligvis er felles utvendig vedlikehold. Sameievedtekter regulerer slike forhold, dette bør undersøkes av kjøper. Det er ikke utført detaljert tilstandsanalyse av felles forhold i sameiet.

Vurdering av avvik:

- Det er ikke utarbeidet Tilstandsanalyserapport, vedlikeholdsplan e.l. for fellesdeler i bygget.

Enkelte av utvendige forhold som er mulig å kontrollere godt og som tilstøter leiligheten er vurdert, mens andre forhold som drenering, grunnmur, felles rørstrekk mm kan være utelatt.

Konsekvens/tiltak

- For å lukke avviket ihht NS 3600.2018 må det utarbeides en Tilstandsanalyserapport/vedlikeholdsplan for fellesdeler i bygget. Da dette er opp til borettslag/sameie å rekvirere er kostnadsestimat ikke satt.

Eldre bolig hvor felles vedlikehold/oppgraderinger må forventes.

INNSENDIG

TG 1 Overflater

Overflater fremstår med normal bruks og aldersslitasje, men det er en eldre bolig som er innredet med tiden slik at noe kosmetiske avvik må forventes.

Det nevnes at dette er en brukt bolig og at slitasje må forventes. Skruerhull, normal bruks- og aldersslitasje mm er normalt. Noe fargeforskjeller på parkett og veggflater er også normalt om det har hengt bilder på vegger, tepper på gulv etc.

Les kommentar egenerklæring, stedvis noe enklere avslutning lister/feielister/mellomrom.

TG 3 Etasjeskille/gulv mot grunn

Etasjeskille i tre.

Nivåforskjeller må forventes ut fra alder og byggeskikk.

Lydisolering og brannforhold mellom etasjene er ikke kontrollert. Trinnlyd må forventes og er normalt.

Vurdering av avvik:

- Målt høydeforskjell på over 20 mm innenfor en lengde på 2 meter. Tilstandsgrad 3 gis med bakgrunn i standardens krav til godkjente måleavvik.
- Målt høydeforskjell på over 30 mm gjennom hele rommet. Tilstandsgrad 3 gis med bakgrunn i standardens krav til godkjente måleavvik.

Det er utført stikkmåling av nivåforskjeller og det er stedvis store nivåforskjeller. Noe mindre nivåforskjeller er normalt utfra alder og byggeskikk. Stedvis knirk. I stue er det målt ca 9cm nivåforskjell. Dette er såpass mye at det i praksis vil være nesten umulig å utbedre fordi det vil påvirke alt fra dører, til rør mm.

Konsekvens/tiltak

- For å få tilstandsgrad 0 eller 1 må høydeforskjeller rettes opp. Det vil imidlertid sjelden være økonomisk rasjonelt som et enkeltstående tiltak i en bolig som dette. Dersom boligen en gang skal renoveres, kan man vurdere slike tiltak.

Kostnadsestimat: Ingen umiddelbar kostnad

TG 1 Radon

Radon er en usynlig gass som dannes i jordskorpen og som kan stige opp gjennom boligen. Den omgir oss alle, og er en del av luften vi puster inn. Høye nivåer over lengre tid er problemet. Ved å overvåke radon på lang sikt kan du bli varslet når nivåene er høye og gjøre små endringer for å forbedre luften du puster inn.

Boligen ligger minimum i 3 etg over bakkenivå og radonmålinger er ikke relevant.

TG 2 Innvendige trapper

Tretrapp.

Vurdering av avvik:

- Det mangler håndløper på vegg i trappeløpet.

Kun en side, dagens forskrifter tilsier det skal være på begge sider grunnet fallfare mm. Videre sier dagens krav at det maks skal være 10cm mellom spiler.

Konsekvens/tiltak

- Andre tiltak:

Håndløper anbefales på begge sider og mindre avstand spiler anbefales.



TG 2 Innvendige dører

Tilstandsrapport

Tre/lettdører av tre.

Vurdering av avvik:

- Det er avvik:

De oppe er nyere årgang og fungerer hovedsaklig OK, men noe bruksmerker. De nedre er eldre og den til toalettør må dras til litt når lukkes. Ikke unormalt pga alder. For fullverdig utbedring så må eldre dører byttes. Noe skjevhet mellom karm/dørblad, ikke unaturlig grunnet skjevheter i boligen.

Konsekvens/tiltak

- Tiltak:

Fungerer med avvikene. Man kan forsøke noe høvling på eldre dører.



VÅTROM

LOFT > BAD

! TG 1 Overflater vegger og himling

Fliser på vegger og panelbord tak. Fremstår normalt utfra alder.

LOFT > BAD

! TG 2 Overflater Gulv

Fliser på gulv.

Vurdering av avvik:

- Det er avvik:

Det er noe lokalt fall mot sluk. Ikke mulig å måle hele rom pga kommode, kabinett mm.

Konsekvens/tiltak

- Tiltak:

Vær oppmerksom ved bruk. For å få tilstandsgrad 0 eller 1 må gulvet bygges om, for å få riktig fall til sluk. Det vil imidlertid sjelden være økonomisk rasjonelt som et enkeltstående tiltak. Ved en eventuell renovering, påse at våtrommet bygges med riktig fall til sluk.

LOFT > BAD

! TG 2 Sluk, membran og tettesjikt

Det er synlig membranløsning i sluken. Det at membranløsning er observert i sluk er ikke en garanti for at membranløsning er tett og med ønskede oppkanter, men en indikasjon på at ting er utført fagmessig. Tetthet er ikke kontrollert.

Vurdering av avvik:

- Det er avvik:

Vurdering basert på alder. Tilstandsgrad 2 gis med bakgrunn i at mer enn halvparten av forventet brukstid for membran/tettesjikt er passert. Det er nå ingen symptomer på funksjonssvekkelse, men vær oppmerksom på dette.

Konsekvens/tiltak

- Tiltak:

Overvåk tilstanden jevnlig. For å få tilstandsgrad 0 eller 1 må tettesjiktet skiftes ut, men tidspunktet for når dette er nødvendig er vanskelig å si noe om.

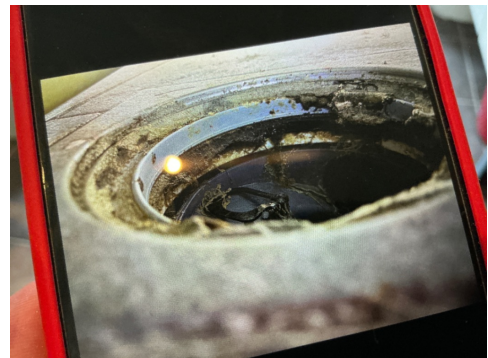

LOFT > BAD

! TG 2 Sanitærutstyr og innredning

Vegghengt wc, innredning og dusjkabinett. Utstyr fungerte OK på befaringsdagen. Normal bruksslitasje.

Vurdering av avvik:

- Det er avvik:

Det er ikke synlig drengspalte under wc. Dette medfører at man ikke vil avdekke evt. lekkasje fra skjult sisterne i vegg. Trykknapp wc sitter litt løst. Noe krakkelering i vask.

Konsekvens/tiltak

- Tiltak:

Man kan for ordens skyld lage drengspalte, men kan ikke garantere at det har den funksjonen det skal fordi det da kreves at det er tett membranløsning inni sisternekasse slik at vann ikke ledes annen vei enn ut drengshull.

Tilstandsrapport



LOFT > BAD

TG 2 Ventilasjon

Mekanisk avtrekksvifte (vifte).

Vurdering av avvik:

- Det er avvik:

Det mangler tilluft under dør. Tilluft vil si at man har en liten spalte over eller under dør som medfører luft inn i rommet.

Konsekvens/tiltak

- Tiltak:

Tilluft anbefales.

LOFT > BAD

TG 0 Tilliggende konstruksjoner våtrom

Hulltaking utført i tilstøtende rom, ikke tegn til avvik. Utført fra soverom.

Hulltaking er ingen garanti for at det ikke er fukt eller svikt i konstruksjoner, men en indikasjon på at det fremstår normalt i området der hulltaking er utført.

Hulltaking vil si at man tar hull nederst i veggen fra naborommet til våtrom. Tanken med undersøkelsen er at dersom det er noe feil med membran/fuktsikringsløsning på baderom, så vil fukt plante seg i vegg mellom bad og annet rom, og man vil da muligens kunne se dette i bjelkelag mellom rommene.

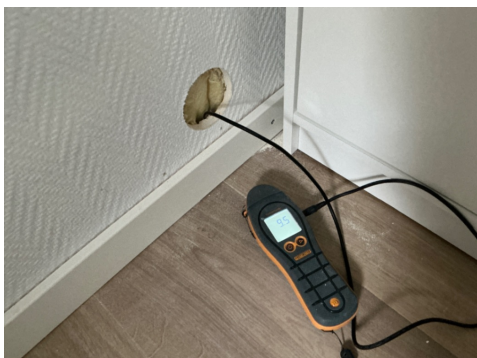

KJØKKEN

2 ETASJE > STUE/KJØKKEN

TG 2 Overflater og innredning

Parkettgulv. Innredning med laminerte fronter og benkeplate. Tilfeldig valgte dører og skuffer ble testet, og fungerte OK. Normal brukssliitasje.

Integrert steketopp, stekeovn, oppvaskmaskin og kjøøl/fryseskap. Stekeovn byttet 2024 ifølge eier. Estimert levetid blandedbatteri liknende er ca 15 år. Estimert brukstid oppvaskmaskin er ca 10 år. Estimert brukstid ventilator er ca 15 år.

Lekkasjesensor montert. Denne skal fungere slik at den stenger vann til oppvaskmaskin dersom den føler lekkasje på sensorledninger.

Vurdering av avvik:

- Det er avvik:

Det kan med fordel monteres komfyrvakt som stenger strøm til steketopp ved evt varmeutvikling ut over normalt.

Noe løs kjøkkenkran

Konsekvens/tiltak

- Tiltak:

Anbefales montert.



2 ETASJE > STUE/KJØKKEN

TG 2 Avtrekk

Ventilator fungerte OK.

Ventilator har som hensikt å fjerne damp og matos fra koking/steking så effektivt som mulig. Godt renhold av komponentene i ventilasjonsanlegget er viktig for å opprettholde kapasiteten, og for å hindre brannfare. Det er spesielt kanaler fra kjøkkenhette som kan være utsatt for tilsmussing. Filter i kjøkkenhetter skal vaskes/skiftes regelmessig.

Vurdering av avvik:

- Det er avvik:

Vifte henger på vegg, ikke sentrert over steketopp. Vil ha en redusert funksjon.

Konsekvens/tiltak

- Tiltak:

Oppsyn ved bruk.

Tilstandsrapport



SPESIALROM

2 ETASJE > TOALETTROM

! TG 2 Overflater og konstruksjon

Parkettgulv. Malte panelplater. Eldre wc og baderomsvask med ett greps blandebatteri. Lufterventil.

Vurdering av avvik:

- Det er avvik:

Eldre utstyr, kran må dras til litt for å lukkes helt. NorskStandard gir tg2 når det kun er lufterventil i tak og ikke vifte, selv om dette er normal eldre byggeskikk. Noe renn ifølge eier.

Konsekvens/tiltak

- Tiltak:

Fungerer med avviket, oppsyn ved bruk. Evt modernisering på sikt vurderes.

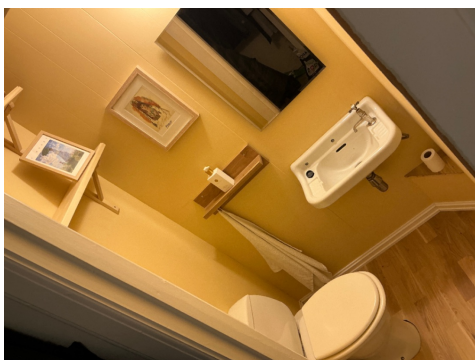

TEKNISKE INSTALLASJONER

! TG 2 Vannledninger

Vannledninger av rør i rør til bad oppe. Fordelerskap plassert i baderom og har synlig drenerør i skap og ved gulv.

Vannrør av kobber ved bereder mm nede. Normal levetid for vannrør av kobber er 25 - 75 år.

Vurdering av avvik:

- Vurdering er basert på alder. Tilstandsgrad 2 gis med bakgrunn i at mer enn halvparten av forventet brukstid for skjulte røranlegg er passert. Det er nå ingen symptomer på funksjonssvekkelse, men vær oppmerksom på at dette er en risikokonstruksjon.

Gjelder eldre kobber rør.

Konsekvens/tiltak

- Det er ikke behov for utbedringstiltak siden anlegget fungerer i dag, men ut ifra alder kan skader plutselig oppstå på eldre anlegg.



! TG 1 Avløpsrør

Synlige avløpsrør av plast. Normal levetid for avløpsrør av plast er 25 - 75 år.

! TG 2 Varmtvannstank

Varmtvannsbereder plassert i kott/innboksing i gangen, fra 2018. Estimert levetid på bereder er 15-25 år.

Vurdering av avvik:

- Det er ikke påvist tilfredsstillende el-tilkobling av varmtvannstank iht. gjeldende forskrift.

I nye leiligheter og eneboliger skal man i henhold til nye forskrifter fasttilkoble alle varmtvannsberedere, dvs ikke koble via stikkontakt. Krav fra 2014.

Konsekvens/tiltak

- Det bør etableres tilfredsstillende el-tilkobling etter gjeldende forskrift.

Tilstandsrapport

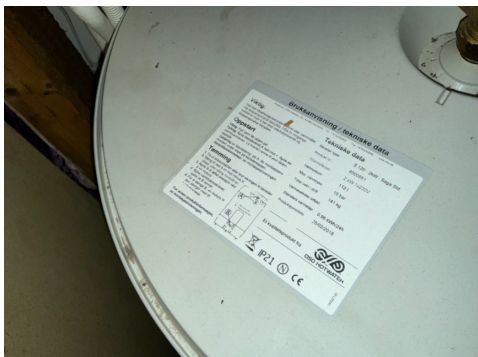

Elektrisk anlegg

Dette er en forenklet kontroll begrenset til de spørsmål og undersøkelser som forskrift til avhendingslova (tryggere bolighandel) § 2-18 inneholder. Dette kan ikke sammenlignes med en kontroll utført av offentlig myndighet (Det lokale eltilsyn) eller registrert elektrovirksomhet, og en bygningssakkyndig har verken kompetanse eller lov til å foreta en slik kontroll.

Tilstandsgraden er vurdert ut fra den forenklete og begrensede kontrollen som forskriften inneholder. El-anlegget kan ha feil og mangler som en slik forenklet undersøkelse ikke vil avdekke. Vær derfor oppmerksom på denne risikoen, og søk videre veiledning eller få en fullstendig kontroll utført av registrert elektrovirksomhet.

Sikringsenskap plassert i gang.

1. Foreligger det eltilsynsrapport de siste 5 år, og det er ikke foretatt arbeid på anlegget etter denne, utenom retting av eventuelle avvik i eltilsynsrapport (dvs en el-tilsynsrapport uten avvik)?
Nei

Spørsmål til eier

2. Er alle elektriske arbeider/anlegg i boligen utført av en registrert elektroinstallasjonsvirksomhet?
Ja Sør Installasjon AS og KEAS.
3. Er det elektriske anlegget utført eller er det foretatt tilleggsarbeider på det elektriske anlegget etter 1.1.1999?
Ja
Eksisterer det samsvarserklæring?
Nei
4. Foreligger det kontrollrapport fra offentlig myndighet – Det Lokale Eltilsyn (DLE) eller eventuelt andre tilsvarende kontrollinstanser med avvik som ikke er utbedret eller kontrollen er over 5 år?
Ja Det har trolig vært el tilsyn i 2019 men eier har ikke dokumentasjon på dette.
5. Forekommer det ofte at sikringene løses ut?
Nei Kan skje en sjelden gang om man setter på for mye strøm.
6. Har det vært brann, brannstilløp eller varmgang (for eksempel termiske skader på deksler, kontaktpunkter eller lignende) i boligens elektriske anlegg?
Nei

Generelt om anlegget

7. Er det tegn til at det har vært termiske skader (tegn på varmgang) på kabler, brytere, downlights, stikkontakter og elektrisk utstyr? Sjekk samtidig tilstanden på elektrisk tilkobling av varmtvannsbereider, jamfør eget punkt under varmtvannstank
Nei
8. Er der synlig defekter på kabler eller er disse ikke tilstrekkelig festet?
Nei

Inntak og sikringskap

9. Er det tegn på at kabelinnføringer og hull i inntak og sikringskap ikke er tette, så langt dette er mulig å sjekke uten å fjerne kapslinger?
Nei
10. Finnes det kursfortegnelse, og er den i samsvar med antall sikringer?
Ja
11. Foreta en helhetsvurdering av det elektriske anlegget, dets alder, allmenne tilstand og fare for liv og helse. Bør det elektriske anlegget ha en utvidet el-kontroll?
Nei

Generell kommentar

Det gis en tg2 fordi det mangler dokumentasjon i skap på arbeid som er gjort etter el kontroll. Det er ikke avdekket noen åpenbare tegn til avvik eller feil, men gis generelt tg2 ved slikt avvik.

Takstmann har ikke elektrofaglig kompetanse og vurderingene er gjort utfra dokumentasjon, observasjon og selgers evt opplysninger.

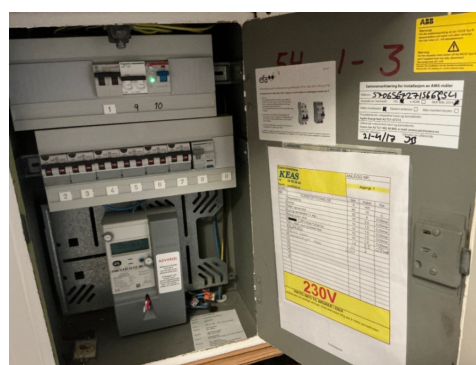

Branntekniske forhold

Tilstandsrapport

Dette er en forenklet kontroll begrenset til de spørsmål som fremkommer under. Tilstandsgraden er basert på retningslinjer til disse spørsmålene i bransjestandarden NS3600. Dette kan ikke sammenlignes med en fullstendig kontroll av branntekniske forhold av offentlig myndighet, eller en vurdering av boligens branntekniske forhold eller prosjektering fra en rådgiver med spesialkompetanse. En bygnings sakkyndig har verken kompetanse til å gi slik veiledning eller lov til å foreta en slik kontroll.

Tilstandsgraden er vurdert ut fra den forenklede og begrensede kontrollen. Det kan være feil og mangler om branntekniske forhold som en slik forenklet undersøkelse ikke vil avdekke. Vær derfor oppmerksom på denne risikoen, og søk videre veiledning eller rådgivning.

1. Er det mangler for brannslukningsutstyr i boligen iht. forskriftskrav på søknadstidspunktet, men minst Byggeforskrift 1985?
Nei
2. Er det skader på brannslukkingsutstyr eller er apparatet eldre enn 10 år?
Nei
3. Er det mangler på røykvarsler i boligen iht. forskriftskrav på søknadstidspunktet, men minst Byggeforskrift 1985?
Nei
4. Er det skader på røykvarslere?
Nei

Arealer, byggetegninger og brannceller

Standard gjeldende fra 01.01.2024

Arealmålinger og arealoppsett er basert på Norsk standard 3940:2023 Areal- og volum-beregninger av bygninger. Arealet gjelder for tidspunktet da boligen ble målt

Hva er måleverdig areal?

Arealet i rommet må ha minst 1,90 m fri høyde over gulvet og minst bredde på 0,60 m. Et loft med skråtak vil for eksempel bare få registrert målbart areal der høyden er minst 1,90 m og bredden minst 0,60 m. Rommet må ha dør eller luke, og gangbart gulv.

Hva er bruksareal?

$$\text{BRA} = \text{BRA-i} + \text{BRA-e} + \text{BRA-b}$$

Bruksarealet for bygningen er bruttoarealet minus arealet som optas av yttervegger.

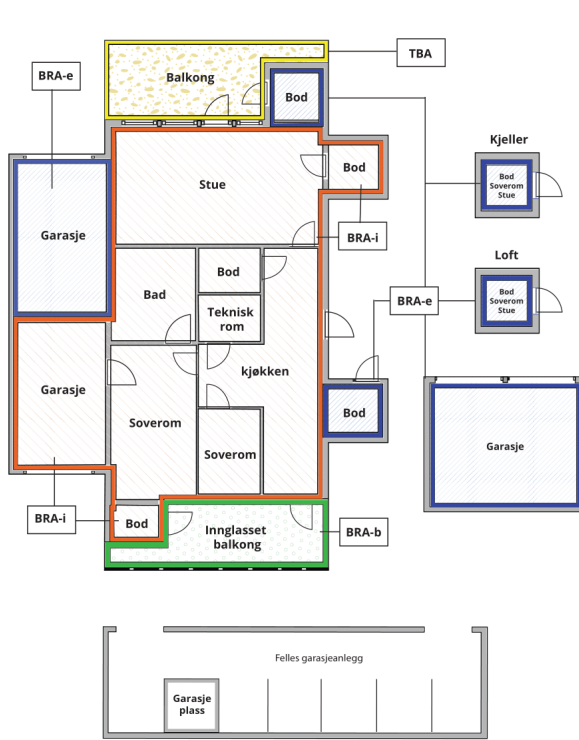

Carport og/eller garasje plass i felles garasjeanlegg er ikke måleverdig areal

Internt bruksareal (BRA-i)	Arealet innenfor boenheten(e)
Eksternt bruksareal (BRA-e)	Arealet av alle rom utenfor boenheten(e) og som tilhører denne, slik som for eksempel boden
Innglasset balkong mv (BRA-b)	Arealet av innglasset balkong, veranda eller altan når denne er tilknyttet boenheten(e)
Terrasse- og balkongareal (TBA)	Arealet av terrasser, åpne balkonger og åpen altan tilknyttet boenheten(e)

Gulvareal (GUA) Er sum av BRA (bruksareal) og ALH (areal med lav takhøyde).
Areal med lav takhøyde (ALH) er ikke måleverdig areal, som skyldes skråtak og lav himlingshøyde.

GUA kan opplyses i markedsføring der det er aktuelt for den konkrete boligen og kun sammen med BRA-i, for eksempel der gulvflaten har en verdi og har funksjon ved møblering og bruk av rommene. Ikke innredet areal som kaldloft, måles og oppgis normalt ikke.

Arealet kan ikke alltid fastsettes nøyaktig

Areal kan være komplisert eller umulig å måle opp nøyaktig fordi det er vanskelig å fastslå tykkelsen på innervegger, skjevheter i og utforming av bygningskonstruksjoner som karnapp, buer og vinkler som ikke er rette, åpne rom over flere etasjer og så videre.

Eiendommens markedsverdi kan ikke baseres på en matematisk beregning basert på antall kvadratmeter opplyst i rapporten. Opplysninger om areal kan altså ikke alene benyttes for å beregne eiendommens verdi.

Den bygningsfaglige kan avdekke eventuelle bruksendringer og avvik i branncelleindeling

Den bygningsfaglige ser på byggetegninger hvis de er tilgjengelige og dette er en del av oppdraget, og vurderer bruken av boligen opp mot tegningene. Hvis den bygningsfaglige avdekker at en bolig ikke ser ut til å være delt opp i brannceller etter kravene i byggeteknisk forskrift på befaringstidspunktet, skal det opplyses om dette.

Reglene om bruksendring og brannceller kan være kompliserte. Søk videre faglige råd om rapporten ikke gir deg svar. Den bygningsfaglige kan ikke vurdere og svare på alle spørsmål, og kan heller ikke vite om kommunen kan gi unntak for kravene som gjelder. [Vil du vite mer?](#)

Om brannceller

En branncelle er hele eller avgrensede deler av en bygning hvor en brann fritt kan utvikle seg uten at den kan spre seg til andre bygninger eller andre deler av bygningen i løpet av en fastsatt tid.

Om bruksendring

Bruksendring er å endre bruken av et rom fra en tillatt bruk til en annen. Dette kan kreve søknad og tillatelse, for eksempel hvis du endrer et rom fra bod til soverom eller arbeidsrom, eller hvis du endrer en bolig til to separate boliger.

Rom for varig opphold har krav til takhøyde, romstørrelse, rømningsvei og lysforhold som må være oppfylt. Du kan søke kommunen om unntak for kravene, men kan ikke regne med å få unntak for krav som går på helse og sikkerhet, for eksempel krav til rømningsvei.

Bruksendring som krever godkjenning, og som ikke er søkt bruksendret, er ulovlig. Kommunen kan etter plan- og bygningsloven kapittel 32 forfølge overtredelser. Kommunen kan pålegge deg å avslutte den ulovlige bruken, eventuelt å rette eller tilbakeføre rommet til godkjent bruk.

Arealer

Leilighet

Ny arealstandard

Etasje	Bruksareal BRA m ²			SUM	Terrasse- og balkongareal (TBA)
	Internt bruksareal (BRA-i)	Eksternt bruksareal (BRA-e)	Innglasset balkong (BRA-b)		
2 etasje	50			50	10
Loft	19			19	
SUM	69				10
SUM BRA	69				

Romfordeling

Etasje	Internt bruksareal (BRA-i)	Eksternt bruksareal (BRA-e)	Innglasset balkong (BRA-b)
2 etasje	Stue/kjøkken, Gang, Toalettrom		
Loft	Soverom, Innredet/kott på tegning, Trapperom, Bad		

Kommentar

Lovlighet

Byggetegninger

Det foreligger godkjente og byggemeldte tegninger, men det er avvik fra disse.

Kommentar: Et soverom oppe står merket kott på tegning.

Brannceller

Er det påvist synlige tegn på avvik i branncelleinndeling ut ifra dagens byggeteknisk forskrift?

Ja Nei

Nyere håndverkstjenester

Er det ifølge eier utført håndverkstjenester på boligen siste 5 år?

Kommentar: Les egenerklæring.

Ja Nei

Krav for rom til varig opphold

Er det påvist avvik i forhold til rømningsvei, dagslysflate eller takhøyde?

Ja Nei

Kommentar: Rømningsdør loft er fuget igjen.

Total fordeling mellom P-ROM og S-ROM

Tabellen under viser fordelingen av P-ROM og S-ROM etter veiledningen til NS 3940: 2012. Dette er til informasjon og til sammenligning. Tallene er omtrentlige, kan avvike fra faktiske målinger og er ikke juridisk bindende

	P-ROM(m2)	S-ROM(m2)
Leilighet	70	0

Befarings - og eiendomsopplysninger

Befaring

Dato	Til stede	Rolle
13.2.2025	Andreas Natvig	Takstingeniør
	Emil Hjertmann	Kunde

Matrikkeldata

Kommune	gnr.	bnr.	fnr.	snr.	Areal	Kilde	Eieforhold
4204 KRISTIANSAND	151	992		4	780 m ²	ref eiendomsverdi	Ikke relevant

Adresse

Jebergata 1

Hjemmelshaver

Hjertmann Emil

Kommentar

Størrelse på tomt er felles for sameiet.

Siste hjemmelovergang

År

2018

Kilder og vedlegg

Dokumenter

Beskrivelse	Dato	Kommentar	Status	Sider	Vedlagt
Egenerklæring	11.02.2025	Ingen vesentlige avvik registrert utfra egne observasjoner.	Gjennomgått	7	Nei
Megler			Ikke gjennomgått		Nei
Eiendomsverdi.no			Gjennomgått		Nei
Eier			Ikke gjennomgått		Nei
Tegninger			Gjennomgått		Nei

Tilstandsrapportens avgrensninger

STRUKTUR•REFERANSENIVÅ•TILSTANDSGRADER

- Rapporten er basert på innholdskrav i Forskrift til avhendingslova (tryggere bolighandel). Formålet er å gi en tilstandsanalyse til bruk for den som bestiller og/eller i et salg til forbruker, og ikke for andre tredjeparter. Rapportens struktur, metode og begrepsbruk følger i hovedsak Norsk Standard NS 3600:2018 (Teknisk tilstandsanalyse ved omsetning av bolig), samt Takstbransjens retningslinjer for arealmåling når det gjelder fordeling mellom P-areal og S-areal.
- Tilbakeholdt eller uriktig informasjon som har betydning for vurderingen, er ikke bygningssakkyndiges ansvar. Rapporten beskriver avvik, altså en tilstand som er dårligere enn referansenivået. Rapporten framhever normalt ikke positive sider ved boligen ut over det som fremgår av tilstandsgradene.
- Tilstanden angis i rapporten og gir uttrykk for en gitt forventet tilstand blant annet vurdert ut fra alder og normal bruk slik:

i) **Tilstandsgrad 0, TG0:** Ingen avvik eller skader. I tillegg må bygningsdelen være tilnærmet ny, mindre enn 5 år, og det foreligger dokumentasjon på faglig god utførelse.

ii) **Tilstandsgrad 1, TG1:** Mindre avvik. Normal slitasje. Strakstiltak ikke nødvendig. TG1 kan gis når bygningsdelen er tilnærmet ny og det ikke foreligger dokumentasjon på faglig god utførelse.

iii) **Tilstandsgrad 2, TG2:** Vesentlige avvik, og mindre avvik som etter NS 3600 gir TG 2, men som ikke nødvendigvis krever umiddelbare tiltak. I denne rapporten kan TG2 i Rapportsammendrag være inndelt i TG2 som krever tiltak og de som ikke krever umiddelbare tiltak. Konstruksjonen har normalt enten feil utførelse, en skade eller symptomer på skade, sterk slitasje eller nedsatt funksjon. Vedlikehold eller tiltak trengs i nær fremtid, det er grunn til å varsle fare for skader på grunn av alder eller overvåke spesielt på grunn av fare for større skade eller følgeskade. For skjulte konstruksjoner vil alder i seg selv være et symptom som kan gi TG2. For synlige konstruksjoner kan alder sammen med andre symptomer og momenter gi TG2. Avvik under TG2 kan gis sjablongmessig anslag.

iv) **Tilstandsgrad 3, TG3:** Store eller alvorlige avvik. Kraftige symptomer på forhold som man må regne med trenger utbedring straks eller innen kort tid. Påvist funksjonssvikt eller sammenbrudd. Avvik under TG3 skal gis sjablongmessig anslag.

v) **Tilstandsgrad TGiu:** Ikke undersøkt/ikke tilgjengelig for undersøkelse.

- Ved TG0 og TG1 gis det normalt ingen begrunnelse for valg av tilstandsgrad, fordi bygningen eller bygningsdelen da bare har normal slitasje. For anbefalte tiltak ved TG2 og TG3 må bruker av rapporten vurdere om tiltakene er nødvendige og lønnsomme. Hva det vil koste å utbedre rom eller bygningsdeler er et sjablongmessig anslag basert på registrert avvik og angitte tiltak i rapporten. Anslaget er gitt på generelt grunnlag og basert på erfaringstall i seks intervaller, og kan ikke forveksles med en konkret vurdering og tilbud fra en entreprenør eller håndverker. Det må eventuelt innhentes tilbud for en nærmere undersøkelse, og konkret og nøyaktig vurdering av utbedringskostnad. Kostnader til ikke oppdagede avvik/utbedringer/feil kan forekomme. Utbedringskostnad avhenger av personlige preferanser og markedspris på materialer og tjenesteyter.

PRESISERINGER

- Avvik vurderes ut fra tekniske forskrifter på godkjenningstidspunktet for bygget. Noen bygningsdeler vurderes etter gjeldende teknisk forskrift på befaringsstidspunktet. Dette gjelder blant annet:

i) Bad, vaskerom (våtrom)

ii) Forhold rundt brann, rømming, sikkerhet, for eksempel rekkverkshøyder/åpninger, ulovlige bruksendringer, brannceller mv.

- For skjulte konstruksjoner slik som vann og avløp uten dokumentasjon, er kvalitet og alder vurdert.
- Fastmonterte installasjoner, for eksempel innfelt belysning (downlights), demonteres ikke for å sjekke dampspærren bak. Dette er hensyn til bygningssakkyndiges kompetanse og risikoen for skade.
- Kontroll av fukt i konstruksjonen ved hulltaking i bad og vaskerom (våtrom), rom under terreng (kjelleretasje, underetasje og sokkeletasje) eller andre bygningsdeler skjer etter eiers aksept. Hulltaking av våtrom og rom under terreng kan unntaksvis unnlates, se Forskrift til Avhendingsloven.
- Kontroll av romfunksjoner for P-ROM utføres kun når det ikke foreligger godkjente og byggemeldte tegninger, eller når tegninger ikke stemmer med dagens bruk.
- Bygningssakkyndig gir en forenklet vurdering av branntekniske forhold og elektriske installasjoner i boligen dersom det er mer enn fem år siden sist boligen hadde el-tilsyn. Bygningssakkyndig kan anbefale å konsultere offentlige myndigheter eller kvalifisert elektrofaglig fagperson ved behov for grundigere undersøkelser.

TILLEGGSENDERSØKELSER

Etter avtale kan tilstandsanalysen utvides til også å omfatte tilleggsendersøkelser utover minimumskravet i forskriften.

BEFARINGEN

Rapporten gir en vurdering av byggverk og bygningsdeler som bygningssakkyndig har observert, og som fremkommer av Forskrift til avhendingsloven. Rapporten er likevel ingen garanti for at det ikke kan finnes skjulte feil, skader og mangler. NS 3600:2018 (Teknisk tilstandsanalyse ved omsetning av bolig) har undersøkelsesnivå fra 1 til 3, der undersøkelsesnivå 1 er det laveste og baseres på visuell observasjon. Rapporten baseres på undersøkelsesnivå 1 med få unntak (våtrom og rom under terreng). I praksis betyr dette at gjennomføringen av befaringen begrenses som følger:

- Det utføres kun visuelle observasjoner på tilgjengelige flater uten fysiske inngrep (f.eks. riving).
- Flater som er skjult av snø eller på annen måte ikke er tilgjengelig eller skjult, blir ikke kontrollert. Det foretas ikke funksjonsprøving av bygningsdeler, som isolasjon, piper, ventilasjon, el. anlegg, osv.
- Det gis ingen vurdering av boligens tilbehør, hvite- og brunevarer og annet inventar. Dette gjelder også integrert tilbehør.
- Inspisering av yttertak er basert på det som er synlig, normalt på insiden fra loftet og utvendig fra stige/bakkenivå. Befaring av tak må være sikkerhetsmessig forsvarlig for å kunne gjennomføres.
- Stikkprøvetakninger er utvalgt tilfeldig og kan innebære kontroll under overflaten med spiss redskap eller lignende.

UTTRYKK OG DEFINISJONER

Tilstandsrapportens avgrensninger

- Tilstand: Byggverkets eller bygningsdelens tekniske, funksjonelle eller estetiske status på et gitt tidspunkt.
- Symptom: Observerbart forhold som gir indikasjon på hvilken tilstand et byggverk eller en bygningsdel befinner seg i. Benyttes ved beskrivelse av avvik.
- Skadegjørere: Zoologiske eller biologiske skadegjørere, i hovedsak råte, sopp og skadedyr.
- Fuktøk: Overflatesøk med egnet søkeutstyr (fuktindikator) eller visuelle observasjoner.
- Fuktmåling: Måling av fuktinnhold i materiale eller i bakenforliggende konstruksjon ved bruk av egnet måleutstyr (blant annet hammerelektrode og pigger).
- Utvidet fuktøk (hulltaking): Boring av hull for inspeksjon og fuktmåling i risikoutsatte konstruksjoner, primært i tilstøtende vegger til bad, utforede kjellervegger og eventuelt i oppforede kjellergulv.
- Normal slitasje: Forventet nedsliting av materiale i overflaten som er basert på enkle visuelle observasjoner. Kan vurderes sammen med bygningsdelens alder.
- Forventet gjenværende brukstid: Anslått tid et byggverk eller en del av et byggverk fortsatt vil være tjenlig for sitt formål (NS3600, Termer og definisjoner punkt 3.9)

AREALBEREGNING FOR BOENHETER

- Areal fastsettes etter Forskrift til avhendingsloven og Norsk Standard 3940 Areal- og volum-beregninger av bygninger fra 2023.
- Areal oppgis i hele kvadratmeter i rapporten, og gjelder for det tidspunkt oppmålingen fant sted.
- Bruksareal (BRA) er det måleverdige arealet som er innenfor omsluttete vegger målt i gulvhøyde (bruttoareal minus arealet som opptas av yttervegger). I tillegg til gulvhøyde gjelder regler om fri bredde for at arealet skal være måleverdig, med betydning for BRA av for eksempel loft med skråtak. BRA består av internt bruksareal (BRA-i), eksternt bruksareal (BRA-e) og innglasset balkong mv (BRA-b). Terrasse- og balkongareal (TBA) opplyses der tilstandsrapporten skal benyttes i boligomsetningen og der det er aktuelt. I tillegg kan gulvareal (GUA) og areal med lav takhøyde (ALH) opplyses sammen med BRA der det er aktuelt og en del av oppdraget. Rom skal ha atkomst og gangbart gulv for å kunne regnes som BRA/måleverdig areal.
- Arealet måles og oppgis dersom arealet oppfyller krav til måleverdighet, slik som at arealet må ha minst en bredde på 0,6m og minst en høyde på 1,9 m osv. Et rom kan være i strid med teknisk forskrift og mangle godkjenning hos kommunen for den aktuelle bruken, uten at dette får betydning for om arealet måles og oppgis i tilstandsrapporten. Når arealet måles tas det ikke hensyn til om arealet er lovlig oppført eller om bruken er lovlig, bruksendringer, lysforhold eller andre sikkerhetsmangler.
- Eiendommens markedsverdi kan ikke baseres på en rent matematisk beregning i forhold til antall kvadratmeter opplyst i rapporten. Opplysninger om areal kan altså ikke alene benyttes for beregning av eiendommens verdi.
- Rom som ligger utenfor boenheten, men som eier har påvist og/eller opplyst at tilhører boenheten, er oppmålt og inkludert i BRA-e. Det er

ikke fremvist dokumentasjon på at rommet tilhører boenheten, med mindre dette er angitt særskilt. Rom utenfor boenheten kan omdisponeres av borettslaget/sameiet og dette kan påvirke boligens BRA. Vær oppmerksom på at NS 3940:2023 og eierseksjonsloven har ulike definisjoner av fellesareal. Ved arealmåling gjelder NS 3940:2023 som definerer fellesareal slik: "Delen av bygning som brukes av to eller flere bruksenheter eller til bygningens forvaltning, drift eller vedlikehold.

- I en overgangsperiode skal rapporter som benyttes i boligomsetningen eller dersom det er en del av oppdraget også opplyse om fordelingen mellom P-ROM og S-ROM med utgangspunkt i definisjonene som fremkommer av veiledningen til Norsk Standard 3940 Areal- og volum-beregninger av bygninger fra 2012. Fordelingen mellom P-ROM og S-ROM er basert på veiledningen og bygningssakkyndiges eget skjønn. P-ROM er måleverdige rom som benyttes til kort eller langt opphold. S-ROM er måleverdige rom som benyttes til lagring, og tekniske rom. Bruken av et rom på befaringstidspunktet har betydning for om rommet defineres som P-ROM eller S-ROM. Dette betyr at rommet både kan være i strid med teknisk forskrift og mangle godkjenning i kommunen for den aktuelle bruken, uten at dette vil få betydning for valg av arealkategori.

- Se øvrig informasjon om areal i rapporten, Norsk Standard 3940 (2012 og 2023) og veiledningen til disse.

PERSONVERN

iVerdi AS, bygningssakkyndig og takstforetaket behandler personopplysninger som bygningssakkyndig trenger for å kunne utarbeide rapporten. Personvernerklæring med informasjon om bruk av personopplysninger og dine rettigheter finner du her [Personvernerklæring - iVerdi](#)

DELING AV PERSONOPPLYSNINGER FOR TRYGGERE BOLIGHANDEL OG MULIG RESERVASJON

Norsk takst og deres samarbeidspartnere benytter personopplysninger fra rapporten for analyse- og statistikkformål, samt utvikling og drift av produkter og tjenester for takstbransjen og andre aktører i boligomsetningen. Les mer om dette og hvordan du kan reservere deg på <https://www.norsktakst.no/norsk/om-norsk-takst/personvernerklæring/reservasjon/>

Vendu lager en boliganalyse basert på opplysninger fra rapporten. Les mer om dette og hvordan du kan reservere deg her: <https://samtykke.vendu.no/XJ4166>

KLAGEORDNING FOR FORBRUKERE

Er du som forbruker misfornøyd med bygningssakkyndiges arbeid eller opptreden ved taksering av bolig eller fritidshus, se www.takstklagenemnd.no for mer informasjon