

aktiv.





Daglig leder / Eiendomsmegler

**Thomas Johan Nilsen**

**Mobil** 454 19 945

**E-post** thomas.johan.nilsen@aktiv.no

**Aktiv Porsgrunn**

Kammerherreløkka 5, 3916 Porsgrunn

**Nøkkelinformasjon**

**Fastpris:** Kr 990 000,-  
**Fellesgjeld:** Kr 154 011,-  
**Omkostn.:** Kr 11 350,-  
**Total ink omk.:** Kr 1 155 361,-  
**Felleskostn.:** Kr 7 989,-  
**Selger:** Svend Jørgen Svendsen

**Salgsobjekt:** Andelsleilighet  
**Eierform:** Andel  
**Byggeår:** 2001  
**BRA-i/BRA Total** 65/70 kvm  
**Soverom:** 2  
**Antall rom:** 3  
**Gnr./bnr.** Gnr. 300, bnr. 3341  
**Snr.** 2  
**Andelsnr.:** 1  
**Oppdragsnr.:** 1317240117

# Lettstelt 3-roms omsorgsleilighet med takterrasse og garasje plass.

Lettstelt 3-roms leilighet med gode brukskvaliteter.

Egen takterrasse med utsikt flott mot elva og Kleiva.

Meget sentral beliggenhet midt i Skien by - på taket av Arkaden Skien.

Leie av garasje plass - leiligheten har heis som går helt ned til parkeringsanlegget.

Umiddelbar nærhet til shopping, servering, helsetjenester og servicetjenester.

Kort avstand til kollektivtransport.

Nær Langbrygga, Bakkestranda, Teater Ibsen, Ibsenhuset og Brekkeparken.

Omsorgs-/eldrebolig for de som har et omsorgsbehov.

Leiligheten selges til fastpris, og kommunen har tildelingsrett dersom det er flere enn en som oppfyller kriteriene for kjøp av leiligheten.



# Innhold

Nøkkelinformasjon .....	2
Om eiendommen .....	4
Plantegning .....	35
Tilstandsrapport .....	37
Energiattest .....	72
Nabolagsprofil .....	78
Budskjema .....	89

# Om eiendommen

## Om boligen

### Areal

BRA - i: 65 m<sup>2</sup>

BRA - e: 5 m<sup>2</sup>

BRA totalt: 70 m<sup>2</sup>

TBA: 11 m<sup>2</sup>

### Leilighet

Bruksareal fordelt på etasje

2. etasje

BRA-i: 65 m<sup>2</sup> Stue med åpen kjøkkenløsning, bad, to soverom og gang.

TBA fordelt på etasje

2. etasje

11 m<sup>2</sup> Takterrasse.

### Bod

Bruksareal fordelt på etasje

2. etasje

BRA-e: 5 m<sup>2</sup> Bod.

### Tomtetype

Eiet

### Tomtebeskrivelse

Felles eiertomt for borettslaget. Det er opparbeidet, beplantet og møblert et felles atrium som en stue og rolig hage. Dette flotte anlegget har varmekabler og snøsmelteanlegg og er til felles bruk for alle beboerne. Rett innenfor dette trivelige uteatriumet ligger vinterhagen, med store glassfasader mot atriumet.

Leiligheten har tilhørende takterrasse. Fra takterrassen er det flott utsikt mot både Skienselva og Kleiva. Takterrassen er nordøstvendt. Takterrassen er på 11 kvm og har direkte adkomst fra stuen.

### **Beliggenhet**

Leiligheten har en meget sentral beliggenhet midt i sentrum, på taket av Arkaden Skien Storsenter. Fra leiligheten har du umiddelbar nærhet til gode shoppingmuligheter, hyggelige restauranter, kafeer og et livlig uteliv, dagligvarebutikk, servicetjenester som frisør, apotek og bank, og helsetjenester som treningssenter og fysioterapi. Det ligger også til rette for gode kulturopplevelser med blant annet Teater Ibsen, Ibsenhuset, kino og Brekkeparken. Det er fine turområder i Lundedalen eller rundt om langs Hjellevannet. I nærheten ligger også Bakkestranda, som er et friområde med en fin badeplass. Det er kort avstand til kollektivtransport og bussholdeplasser med gode forbindelser rundt om i hele Grenland.

### **Adkomst**

Leiligheten ligger midt i Skien sentrum, på taket av Arkaden Skien. Inngangspartiet/trappehuset til borettslaget ligger på vestsiden av Arkaden mot Hjellevbrygga. Fra trappehuset er det både heis og trapp opp til leiligheten som ligger i 2. etasje. Det vil bli satt opp visningsskilt ved fellesvisninger.

### **Barnehage/Skole/Fritid**

Barnehager:

Tabernaklets barnehage (1-5 år)

- 18 barn, 0.8 km

Bakken barnehage (1-5 år)

- 66 barn, 0.9 km

Brekke barnehage (1-5 år)

- 36 barn, 0.9 km

Skoler:

Lunde barneskole (1-7 kl.)

- 428 elever, 22 klasser, 0.4 km

Bratsbergkleiva skole (1-7 kl.)

- 336 elever, 21 klasser, 1.2 km

Gjerpen barneskole (1-10 kl.)

- 374 elever, 19 klasser, 2.6 km

Telemark Toppidrett ungdomsskole Skien (8-10 kl.)

- 92 elever, 6 klasser, 1.5 km

Gimsøy skole (8-10 kl.)

- 386 elever, 19 klasser, 1.6 km

Skien videregående skole

- 1100 elever, 40 klasser, 1.1 km

Toppidrettsgymnaset i Telemark

- 230 elever, 1.5 km

Informasjon om barnehager og skoler er hentet fra Nabolagsprofilen og innhentet fra ulike offentlige og private kilder, og det kan forekomme feil eller mangler i dataene.

Distanser er beregnet basert på korteste kjørbare vei eller gangvei (der kjente gangveier er inkludert i datagrunnlaget). Dersom skole- og barnehagetilbud er av betydning for kjøpet, må det rettes en særskilt henvendelse til kommunen for oppdatert informasjon.

### **Bygningssakkyndig**

Sørø Taksering AS

### **Type takst**

Tilstandsrapport

### **Byggemåte**

Leiligheten er gjennomgått av en bygningskyndig, og det er utarbeidet en tilstandsrapport. Denne er vedlagt salgsoppgaven. Takstmannens overordnede faglige vurdering av leiligheten er at den fremstår i normalt god stand og godt vedlikeholdt på befaringsdagen. Det ble ikke registrert eller avdekket noen behov for bygningsmessige strakstiltak utover normalt vedlikehold. For øvrig vises det til beskrivelser og vurderinger for de enkelte bygningsdeler i tilstandsrapporten. Nedenfor følger informasjon om forhold som har fått TG2 og TG3 i tilstandsrapporten.

Bygningen er i henhold til tilstandsrapporten oppført på støpt grunnmur av betong. Den bærende konstruksjonen er oppført av betong og bindingsverk, og utvendige fasader av murpuss og liggende dobbelfalset kledning. Etasjeskiller av betong og bjelkelag i tre. Flatt tak i trekonstruksjoner tekket takpapp. Vinduer og balkongdør med 2-lags isolerglass. Ytterdør av tre, brann og lyd spesifisert B-30, 40 DB.

Forhold som har fått TG2 i tilstandsrapporten:

- Bad: TG2 vurderes på grunn av noe slitasje på vegger i form av skruehull og sprekker i skjøt utenfor våtsone.
- Andre rom: TG2 vurderes på grunn av bruksslitasje på overflatene i form av sår og skruehull.
- Varmtvannsbereder: TG2 vurderes fordi varmtvannsberederen har passert forventet levetid.

Forhold som har fått TG3 i tilstandsrapporten:

Bad: TG3 vurderes på grunn av motfall på gulv på 8 millimeter fra dusjhjørnet til dørterskel og tettesjiktet overgang mellom gulv og vegg mangler sveis. TG3 vurderes også på grunn av sår i form av sprekker som kan være brudd på tettesjikt.

For mer informasjon, se den vedlagte tilstandsrapporten med befaringdato 19.11.2024, utført av Sørø Taksering AS, som gir en teknisk beskrivelse av leiligheten.

### **Standard**

Lettstelt leilighet med gode brukskvaliteter. Leiligheten består av stue med åpen

kjøkkenløsning, bad, to soverom, teknisk rom og gang. Innvendig har leiligheten en gjennomgående standard. I stuen er det montert varmepumpe. Fra stuen er det direkte utgang til takterrasse. Kjøkkeninnredningen har slette fronter og benkeplate av laminat. Mellom benkeplate og overskapene er det fliser. I benkeplaten er det nedfelt en oppvaskkum. I kjøkkeninnredningen er det montert kjøkkenventilator over nisjen til komfyren og integrert kjøleskap. Kjøkkeninnredningen er opprinnelig fra Singdal, men kjøkkenfrontene er byttet og oppgradert i senere tid. Badet har dusjhjørne med glassvegg og forheng, baderomsinnredning, toalett og opplegg for vaskemaskin. Badet har adkomst både via gangen og hovedsoverommet. Teknisk rom er utstyrt med fordelerskap, sikringsskap, varmtvannstank og aggregatet til ventilasjonssystemet. Leiligheten disponerer også en bod som ligger rett utenfor inngangsdøren til leiligheten.

### **Innbo og løsøre**

Bransjens liste over løsøre og tilbehør legges til grunn for salget dersom ikke annet fremkommer av salgsoppgaven. Link: <https://aktiv.no/bolig/rad-&-inspirasjon/selge/tilbehørsliste-hva-folger-med-boligen-ved-salg>. Det er full avtalefrihet om hva som skal følge med leiligheten ved salg. Dekodere og modem er borettslagets eiendom og medfølger. Hvis hvitevarer og/eller annet teknisk utstyr medfølger, gis det ingen garantier i forhold til tilstand, funksjonalitet og levetid på disse.

### **Hvitevarer**

Kun hvitevarer som er spesifikt angitt i salgsoppgaven, følger med. Dette gjelder uavhengig av om hvitevaren(e) eventuelt kan anses som integrerte.

### **Moderniseringer og påkostninger**

I den senere tid har følgende oppgraderinger blitt utført:

- 2019: Byttet fronter benkeplate på kjøkken, samt fliser mellom benkeplate og overskap.
- 2023: Lagt ny platting på takterrassen.

### **TV/Internett/Bredbånd**

Borettslaget har grunnpakke for TV og internett inkludert i felleskostnader.

### **Parkering**

Leiligheten leier garasje plass i felles parkeringsanlegg. Fra etasjen som leiligheten ligger i er det trappehus og heis ned til parkeringsanlegget. Parkeringsanlegget er avgrenset, og ingen uvedkommende har adgang til parkeringsanlegget.

Forretningsfører har opplyst at leie av garasjeplassen følger leiligheten ved salget. Leiekostnad for garasjeplassen er inkludert i de månedlige felleskostnadene. Leiligheten har ikke rettsvern for leie av parkeringsplassen.

**Forsikringsselskap**

Fremtind Forsikring AS

**Polisenummer**

16317837

**Diverse**

Leiligheten selges til fastpris. Skien kommune ønsker å benytte sin tildelingsrett jf. borettslagets vedtekter, herunder at Skien kommune utpeker hvem som får tilslaget dersom det er flere enn en som oppfyller kriteriene for kjøp av leiligheten.

Vi gjør oppmerksom på at det i borettslagets vedtekter er en bestemmelse om overdragelsespris. Takstmann, Sørø Taksering AS v/Kenneth Sørø Olsen har utarbeidet en verddivurdering med høyst lovlig overdragelsespris for eiendommen. I verddivurderingen datert 28.11.2024 er høyst lovlig overdragelsespris satt til kr 1 203 313,- pluss andel fellesgjeld. Dette er ikke relevant for salget, ettersom leiligheten selges til en lavere fastpris enn høyst lovlig overdragelsespris.

Areal i salgsoppgaven er hentet fra tilstandsrapporten. Boligens areal oppgis i BRA (bruksareal), som deles i underkategoriene BRA-i (arealet innenfor boenheten), BRA-e (arealet utenfor boenheten(e) og som tilhører denne, slik som for eksempel boder hvor adkomsten er utenfor boenheten), og BRA-b (arealet av innglasset balkong, veranda eller altan når denne er tilknyttet boenheten). TBA er arealet av terrasser, åpne balkonger og åpen altan tilknyttet boenheten.

Etter aksept av bud, vil eiendommens salgssum bli meddelt de som ev. måtte etterspørre denne. Eiendommens salgssum vil bli offentlig tilgjengelig ved overføring av hjemmel.

## Energi

**Oppvarming**

Varmepumpe i stue. Varmekabler i gulvet på badet. Ellers elektrisk oppvarming.

**Info strømforbruk**

I selgers husstand har det bodd en person, og selger opplyser at strømforbruket for 1. kvartal og 2. kvartal i 2024 var henholdsvis 2 391 kWh og 1 302 kWh.

**Energikarakter**

D

**Energifarge**

Rød



**Info energiklasse**

Alle som skal selge eller leie ut eiendom må som hovedregel energimerke boligen og fremskaffe en energiattest. Unntak gjelder blant annet for frittstående bygninger med bruksareal på mindre enn 50 kvm. Det er eier som plikter å fremlegge energiattest og eier er selv ansvarlig for at opplysningene er riktige. For ytterligere informasjon se [www.energimerking.no](http://www.energimerking.no). Dersom eier har energimerket boligen vil komplett energiattest fås ved henvendelse til megler.

**Borettslaget/Økonomi****Total fastpris ekskl. omk. og f.gjeld**

Kr 990 000,-

**Info kommunale avgifter**

Kommunale avgifter er inkludert i felleskostnader.

**Formuesverdi primær**

Kr 558 461,-

**Formuesverdi primær år**

2023

**Formuesverdi sekundær**

Kr 2 233 842,-

**Formuesverdi sekundær år**

2023

**Info formuesverdi**

Formuesverdien er den verdien som blir lagt til grunn for eventuell beregning av formuesskatt. Ytterligere informasjon finnes på [skatteetaten.no](http://skatteetaten.no).

**Andre utgifter**

Utover det som er nevnt under punktet «Felleskostnader», påløper kostnader til for eksempel strøm, innboforsikring, innvendig vedlikehold og eventuell oppgradering av kanalpakker og linjehastighet til TV og internett.

**Tilbud lånefinansiering**

Aktiv Eiendomsmegling samarbeider med sparebankene i Eika Alliansen om formidling av finansielle tjenester. Ta gjerne kontakt med megler for formidling av et uforpliktende tilbud om finansiering. Meglerforetaket kan motta provisjon ved formidling av finansielle tjenester.

# Boenheten

## **Felleskostnader inkluderer**

Felleskostnader inkluderer renter og avdrag andel fellesgjeld, kommunale avgifter, felles bygningsforsikring, grunnpakke TV og internett, renhold fellesarealer, honorar til styret og forretningsfører og andre driftsutgifter.

Felleskostnader er fordelt som følger:

- Renteutgifter lån: kr 480,-
- Avdrag lån: kr 1 711,-
- Driftsutgifter: kr 4 665,-
- Leie av parkeringsplass: kr 1 125,-
- Administrasjonsgebyr parkeringsplass: kr 8,-

## **Felleskostnader pr. mnd**

Kr 7 989,-

## **Andel Fellesgjeld**

Kr 154 011,-

## **Andel fellesgjeld år**

2024

## **Fellesgjeld pr. dato**

11.11.2024

## **Avdrag Fellesgjeld**

Kr 1 711,-

## **Rentekost. fellesgjeld**

Kr 480,-

# Borettslaget

## **Borettslagsnavn**

Arkaden Atrium Borettslag

## **Organisasjonsnummer**

982991919

## **Andelsnummer**

1

### **Om borettslaget**

Leiligheten er tilknyttet Arkaden Atrium Borettslag som består av 21 leiligheter. Forretningsfører er Porsgrunn Bamble Borgestad Boligbyggelag, tlf.: 35 57 31 00. Styreleder er Mona Findal, tlf.: 952 12 559.

De viktigste sakene som styret i borettslaget har behandlet:

Fra ordinær generalforsamling i borettslaget den 03.04.2024 ble det vedtatt at styret får fullmakt til å slutføre arbeidet ved å oppta nytt lån/refinansiering for å dekke kostnadene samt inngå avtaler og innkjøp i forbindelse med utbedring etter branntilsyn, nye vinduer og tilhørende nødvendige endringer samt utstyr til nytt fellesrom, nytt gulv ute i atriumet og rehabilitering av gangen i kjelleren. Kjøper må forvente en økning i andel fellesgjeld og felleskostnader i måneden.

### **Lånebetingelser fellesgjeld**

Total fellesgjeld for borettslaget er kr 3 315 000,- pr. 11.11.2024, og lånevilkårene er:

Spesifikasjon av lån:

Lånummer: 20020864, Kommunalbanken AS.

Serielån, 2 terminer per år.

Rentesats per 11.11.2024: 3.63 % pa.

Antall terminer til innfrielse: 15.

Saldo per 11.11.2024: kr 3 315 000,-.

Andel av saldo: kr 154 012,-.

Første termin/første avdrag: 08.06.2003.

Siste termin 08.12.2031.

### **Sikringsordning fellesgjeld**

Borettslaget er ikke tilknyttet en sikringsordning mot tap av felleskostnader.

### **Forkjøpsrett**

Avklaring av forkjøpsrett skjer i etterkant av salget. Fristen for å gjøre forkjøpsretten gjeldende er 20 dager etter at borettslaget har mottatt melding om salget fra meglerforetaket. Hovedregelen er at dersom andel skifter eier, har personer utpekt av Skien kommune forkjøpsrett. Dersom Skien kommune ikke benytter sin utpekingsrett, har andelseierne i borettslaget og dernest de øvrige medlemmene i boligbyggelaget forkjøpsrett.

Ansiennitetsregler:

- 1 - Andelseier må ha høy alder, funksjonsnedsettelse eller sykdom
- 2 - Skien Kommune har tildelingsrett
- 3 - Andelseier i borettslaget
- 4 - Medlemsskap i boligbyggelaget

Til informasjon ønsker Skien kommune å sin benytte tildelingsrett, herunder at Skien

kommune utpeker hvem som får tilslaget dersom det er flere enn en som oppfyller kriteriene for kjøp av leiligheten.

### **Regnskap/budsjett**

Vi oppfordrer alle til å sette seg inn i regnskap, budsjett og årsberetning. Dokumentene vil være tilgjengelig hos meglerforetaket. Det gjøres oppmerksom på at fellesgjeld og felleskostnader kan variere over tid som følge av beslutninger foretatt av styret, årsmøtet eller generalforsamling.

### **Styregodkjenning**

Andelseier(e) kan kun eie en andel i borettslaget. Kun fysiske personer kan eie andelen. Kjøper skal godkjennes av borettslagets styre for at ervervet skal bli gyldig. Styregodkjenning kan ikke nektes uten saklig grunn. Kjøper er forpliktet til å gjennomføre handelen uavhengig av om kjøper på overtakelsestidspunktet er godkjent av borettslaget som ny andelseier. Risikoen for å bli godkjent som ny andelseier påhviler kjøper. Dersom kjøper på overtakelsestidspunktet ikke er godkjent som ny andelseier, har kjøper dog ikke rett til å ta eiendommen i bruk, jf. borettslagslovens § 4-5 (2). Kjøper kan gå til søksmål mot borettslaget dersom kjøper mener manglende godkjenning ikke er saklig begrunnet.

Dersom borettslaget er tilknyttet et boligbyggelag, er det ofte et krav fra boligbyggelagets side at kjøper må melde seg inn i boligbyggelaget før kjøper kan bli godkjent som ny andelseier i det aktuelle borettslaget. Det gjøres oppmerksom på at det vil kunne påløpe et innmeldingsgebyr til boligbyggelaget, og de fleste boligbyggelagene krever at innmeldingsavgiften skal være innbetalt før godkjenningen blir gitt. Innmeldingsgebyret faktureres kjøper direkte.

### **Vedtekter/husordensregler**

Vi oppfordrer alle til å sette seg inn i gjeldende vedtekter og husordensregler. Dokumentene følger vedlagt i salgsoppgaven.

### **Dyrehold**

Dyrehold er ikke tillatt.

## Forretningsfører

### **Forretningsfører**

Grenland Boligbyggelag

## Offentlige forhold

### **Eiendommens betegnelse**

Gårdsnummer 300, bruksnummer 3341, seksjonsnummer 2 i Skien kommune. Andelsnr. 1 i Arkaden Atrium Borettslag med orgnr. 982991919

### **Tinglyste heftelser og rettigheter**

Utover andel fellesgjeld overdras leiligheten fri for pengeheftelser.

På eiendommen er det tinglyst følgende servitutt:

Dagboknr. 8884, tinglyst 25.06.2001, type heftelse: Seksjoneringsbegjæring inkludert bruksrett og bestemmelser om garasje/parkering.

Borettslagets eiendom har seksjonsnr. 2.

Formål: Sameieseksjon bolig.

Sameiebrøk: 2326/12474.

G/bnr. 300/521 og 300/4668 har rett til adkomst over seksjon nr. 1 i denne eiendom som vist med grått på vedlegg b.1 - side 2.

Seksjonsnr. 2 i denne eiendom har rett til leie av parkeringsplasser vist med orange farge på vedlegg b.1 - side 2

Seksjonsnr. 2 og 3 i denne eiendom har enerett til bruk av del av fellesareal - trappehus/ heis/ gang - som vist med grønt på vedlegg b.1-4 - side 2-5.

Det er også tinglyst servitutter på eiendommen angående kommunale rettigheter/ påbud i henhold til skjøte/festekontrakt, vedtak av visse vilkår vedrørende planlagte offentlige veier som omfatter denne eiendommen, bestemmelse om fjerning av bebyggelse på nærmere angitt område, bestemmelse vedrøre kjøreadkomst og refusjonsplikt til kommunen, rett for kommunen til å anlegge og vedlikeholde ledninger m.m., bestemmelse vedrørende en nærmere angitt bro med pilarer og avtale om leie av næringslokale. Meglerforetaket har ikke innhentet disse servituttene, og antar at de ikke har betydning for bruken av leiligheten.

### **Ferdigattest/brukstillatelse**

Det er ikke utstedt ferdigattest for leiligheten, men det er utstedt midlertidig brukstillatelse for ventilasjonsanlegg (tiltakets art) for 21 omsorgsboliger (byggets art) datert 06.07.2001. Det er i den midlertidige brukstillatelsen anmerket følgende forhold:

1. Støymåling jf. vilkår nr. 1 i saken må utføres.
2. Utvendige balkonger, reklamemonter og opparbeidelse av utomhus arealer.
3. Vinduer og dører til kontorer i korridor (felles foajé) er montert uten dokumentert klassifisering. Dører/vinduer må oppgraderes til brannmostand min E130 C og glass i W30.

Den midlertidige brukstillatelsen kan fås ved henvendelse til megler.

I følge opplysninger fra kommunen foreligger det ikke ferdigattest på eiendommen (for 21 omsorgsboliger) og kun midlertidig brukstillatelse for ventilasjonsanlegg for 21 omsorgsboliger, og plan- og bygningslovens formelle forutsetning for lovlig bruk av eiendommen kan derfor ikke dokumenteres.

Det er mottatt byggetegninger fra kommunen, og innholdet i disse er i samsvar med dagens bruk.

Meglerforetaket har mottatt flere dokumenter vedrørende ferdigattest og midlertidig brukstillatelse for eiendommen, men disse er utstedte før byggingen av 21 omsorgsboliger og antas derfor å ikke være relevant for denne leiligheten/borettslagets eiendom. Dokumentene kan fås ved henvendelse til megler.

### **Vei, vann og avløp**

Eiendommen har adkomst via kommunal vei.

Eiendommen er tilknyttet offentlig vann- og avløpsnett via private stikkledninger. Borettslaget er ansvarlig for private stikkledninger frem til eiendommen.

### **Regulerings og arealplaner**

Eiendommen er regulert til annet kombinert formål, bevaring av anlegg og kjørevei i henhold til reguleringsplan for Arkaden/Møllesenteret datert 16.03.2006.

Eiendommen ligger også i et område som i kommunedelplan - kommunedelplan for Skien sentrum 16.06.2011 er avsatt til byggegrenser, utbyggingsvolum og funksjonskrav, båndlegging etter lov om kulturminner, bevaring kulturmiljø, flomfare, sentrumsformål - nåværende og veg - nåværende.

Det eksisterer et nytt planforslag, Kommunedelplan for Skien sentrum med planid 4003 2023004, som berører eiendommen.

Kommunen opplyser følgende på sine hjemmesider:

"Vi lager ny kommunedelplan for sentrum. Den skal legge til rette for nær en dobling av antall beboere og ansatte med gangavstand til nytt togstopp i sentrum, og en fortetting med kvalitet hvor det blir lagt vekt på grønt og attraktive gater.

For mer informasjon om den nye kommunedelplanen, gå inn på følgende link: <https://www.skien.kommune.no/plan-bygg-brann-og-eiendom/arealplaner/ny-kommunedelplan-for-sentrum/>.

Kopi av planer og bestemmelser kan fås ved henvendelse til megler.

Kommunen opplyser at det er registrert følgende kulturminne på eiendommen:

Kulturminneld: 33664.

Kategori: Arkeologisk minne.

Art: Byanlegg.

Vernestatus: Automatisk fredet.

For mer informasjon om kulturminnet, se: <https://www.kulturminnesok.no/>

### **Adgang til utleie**

Andelseieren kan ikke uten samtykke fra styret overlate bruke av leiligheten til andre.

I borettslagets vedtekter står det følgende om bruksoverlating (utleie av egen bolig):

(1) Andelseieren kan ikke uten samtykke fra styret overlate bruken av boligen til andre.

(2) Med styrets godkjenning kan andelseierne overlate bruken av hele boligen dersom:

- andelseieren selv eller andelseierens ektefelle eller slektning i rett opp- eller nedstigende linje eller fosterbarn av andelseieren eller ektefellen, har bodd i boligen i minst ett av de siste to årene. Andelseierne kan i slike tilfeller overlate bruken av hele boligen for opp til tre år.

- andelseieren er en juridisk person.

- andelseieren skal være midlertidig borte som følge av arbeid, utdanning, militærtjeneste, sykdom eller andre tungtveiende grunner.

- et medlem av brukerhusstanden er andelseierens ektefelle eller slektning i rett opp- eller nedstigende linje eller fosterbarn av andelseieren eller ektefellen.

- det gjelder bruksrett til noen som har krav på det etter ekteskapslovens § 68 eller husstandsfellesskapslovens § 3 andre ledd.

Godkjenning kan bare nektes dersom brukerens forhold gir saklig grunn til det.

Godkjenning kan nektes dersom brukeren ikke kunne blitt andelseier. Har laget ikke sendt svar på skriftlig søknad om godkjenning av bruker innen en måned etter at søknaden har kommet fram til laget, skal brukeren regnes som godkjent.

(3) Andelseier som bor i boligen selv, kan overlate bruken av deler av den til andre uten godkjenning.

(4) Overlating av bruken reduserer ikke andelseierens plikter overfor borettslaget.

### **Legalpant**

Borettslaget har legalpant i andelen for opptil 2G (folketrygdens grunnbeløp). Pantet dekker borettslagets krav på felleskostnader samt andre krav borettslaget måtte få mot andelseieren. Kommunen har legalpant i eiendommen for forfalte krav på eiendomsskatt og kommunale avgifter og gebyrer.

### **Kommentar konsesjon**

Erverv av leiligheten er konsesjonsfritt.

## Kontraktsgrunnlag

### **Salgs- og betalingsvilkår**

Eiendommen skal overleveres til kjøper i tråd med det som er avtalt. Det er viktig at kjøper setter seg grundig inn i alle salgsdokumentene, herunder salgsoppgave, tilstandsrapport og selgers egenerklæring. Kjøper anses kjent med forhold som er tydelig beskrevet i salgsdokumentene. Forhold som er beskrevet i salgsdokumentene kan ikke påberopes som mangler. Dette gjelder uavhengig av om kjøper har lest dokumentene. Alle interessenter oppfordres til å undersøke eiendommen nøye, gjerne sammen med fagkyndig, før bud inngis. Kjøper som velger å kjøpe usett, kan som hovedregel ikke gjøre gjeldende som mangel noe kjøper burde blitt kjent med ved undersøkelse av eiendommen, eller som er tydelig beskrevet i salgsdokumentene. Hvis noe trenger avklaring, anbefaler vi at kjøper rådfører seg med eiendomsmegler eller en fagkyndig før det legges inn bud.

Kjøper har krav på at eiendommen er i henhold til avtalen. Hvis det ikke er avtalt noe særskilt, kan eiendommen ha en mangel dersom den ikke er slik kjøper må kunne forvente ut ifra blant annet boligens alder, type og synlige tilstand. Det samme gjelder hvis det er holdt tilbake eller gitt uriktige opplysninger om eiendommen som ikke er rettet i tide på en tydelig måte, og man må gå ut fra at opplysningen har virket inn på avtalen. En bolig som har blitt brukt i en viss tid, har vanligvis blitt utsatt for slitasje, og skader kan ha oppstått. Slik bruksslitasje må kjøper regne med, og det kan avdekkes enkelte forhold etter overtakelse som gjør utbedringer nødvendig. Normal slitasje og skader som trenger utbedring, er innenfor hva kjøper må forvente, og vil ikke utgjøre en mangel.

Boligen kan også ha en mangel hvis opplyst areal avviker fra faktisk størrelse. Avviket må være minst 2 prosent, og minst 1 kvadratmeter. Det er likevel ikke en mangel dersom selger godtgjør at kjøperen ikke la vekt på opplysningen, jf. avhendingsloven § 3-3 (2).

Ved beregning av et eventuelt prisavslag eller erstatning, må kjøper selv dekke tap/kostnader opp til et beløp på kr 10 000,- (egenandel). Egenandel kommer først på tale når det er konstatert mangel ved eiendommen.

Hvis kjøper ikke er forbruker, selges eiendommen "som den er", og selgers ansvar er da begrenset, jf. avhl. § 3-9, første ledd 2. pkt. Avhl. § 3-3 (2) fravikes, og hvorvidt et innendørs arealavvik karakteriseres som en mangel vurderes etter avhl. § 3-8. Informasjon om kjøpers undersøkelsesplikt, herunder oppfordringen om å undersøke eiendommen nøye, gjelder også for kjøpere som ikke anses som forbrukere. Med forbrukerkjøp menes kjøp av eiendom når kjøperen er en fysisk person som ikke hovedsakelig handler som ledd i næringsvirksomhet.

### **Overtakelse**

Overtakelse etter nærmere avtale med selger. Overtakelse kan tidligst skje etter at forkjøpsretten for øvrige andelseiere i borettslaget og eventuelt medlemmer av boligbyggelaget er avklart.

Dersom annet ikke avtales, sendes skjøte/hjemmelsdokument for tinglysing i etterkant av overtakelse.

### **Budgivning**

Budgivning i forbrukerforhold:

Budgivere oppfordres til å legge inn bud elektronisk. Dette gjøres på eiendommens hjemmeside på aktiv.no, ved å bruke «Gi bud»-knappen. Ved elektronisk budgivning, samtykker budgiver til elektronisk kommunikasjon. Eiendomsmegler skal legge til rette for en forsvarlig avvikling av budrunden og kan ikke videreformidle bud med en kortere akseptfrist enn kl. 12:00 første virkedag etter siste annonserte visning. Etter klokken kl.



11:30 anbefaler vi akseptfrist på minimum 30 minutter. Bud bør legges inn i god tid før konkurrerende buds akseptfrist utløper. For øvrig henvises til forbrukerinformasjon om budgivning i salgsoppgaven. Oppdragsgiver er oppfordret til å ikke ta imot bud direkte fra budgiver, men å henvise budgiver videre til megler. Som kjøper vil du få forelagt kopi av budjournal. Alle bud vil bli gjort kjent for kjøper og selger i handelen. Øvrige budgivere kan be om å få en kopi av budjournal i anonymisert form.

Budgivning utenfor forbrukerforhold:

Budgivere oppfordres til å legge inn bud elektronisk. Dette gjøres på eiendommens hjemmeside på aktiv.no, ved å bruke «Gi bud»-knappen. Ved elektronisk budgivning, samtykker budgiver til elektronisk kommunikasjon. Det anbefales at hvert bud har en akseptfrist som muliggjør en forsvarlig avvikling av budrunden. Vi anbefaler minimum 30 minutter akseptfrist. Oppdragsgiver er oppfordret til å ikke ta imot bud direkte fra budgiver, men å henvise budgiver videre til megler.

Opplysningene i salgsoppgaven er godkjent av selger. Alle interessenter oppfordres imidlertid til grundig besiktigelse av eiendommen, gjerne sammen med fagmann før bud inngis.

#### **Omkostninger kjøpers beskrivelse**

Fastpris: kr 990 000,-

Andel av fellesgjeld: kr 154 011,-

Fastpris inkl. fellesgjeld: kr 1 144 011,-

Omkostninger:

Boligkjøperforsikring HELP (valgfritt): kr 7 200,-

Boligkjøperforsikring Pluss (valgfritt tillegg): kr 2 800,-

Panteattest kjøper: kr 260,-

Tinglysingsgebyr pantedokument: kr 545,-

Tinglysingsgebyr skjøte: kr 545,-

Omkostninger totalt: kr 11 350,-

Totalpris inkl. omkostninger: kr 1 155 361,-

Totalpris inkl. omkostninger forutsetter at det kun tinglyses ett pantedokument og at eiendommen selges til fastpris. Det tas forbehold om endringer i offentlige avgifter/gebyrer.

Dersom forkjøpsrett benyttes skal ny kjøper i tillegg betale et gebyr til boligbyggelaget på kr 7 981,-

Hvis kjøper ikke er medlem av Grenland Boligbyggelag må det betales et

innmeldingsgebyr på kr 750,-.

### **Omkostninger kjøpers beløp**

Kr 11 350,-

### **Betalingsbetingelser**

Med mindre annet er avtalt forutsettes det at kjøpesum inkludert omkostninger er innbetalt og disponibelt på meglerforetakets klientkonto innen overtakelse.

Kjøpesummen skal innbetales fra norsk finansinstitusjon og/eller fra kjøpers egen konto i norsk finansinstitusjon.

Det forutsettes av skjøtet tinglyses på ny eier, med mindre det er tatt andre forbehold i budgivningen.

### **Hvitvaskingsreglene**

Megler har plikt til å gjennomføre kundetiltak. Hvis kjøper ikke bidrar til at megler får gjennomført kundetiltak og dette fører til at transaksjonen ikke kan gjennomføres eller blir forsinket, misligholder kjøper avtalen. Etter 30 dager er misligholdet vesentlig. Dette gir selger rett til å heve og gjennomføre deknings salg for kjøpers regning.

### **Personopplysningsloven**

Personopplysninger blir behandlet i samsvar med personopplysningsloven.

### **Boligselgerforsikring**

Selger har tegnet boligselgerforsikring som dekker selgers ansvar etter avhendingsloven begrenset oppad til MNOK 14. I den forbindelse har selger utarbeidet en egenerklæring som kjøper bør gjøre seg kjent med før budgivning.

### **Boligkjøperforsikring**

Vedlagt i salgsoppgaven følger informasjon om Boligkjøperforsikring og Boligkjøperforsikring Pluss fra HELP Forsikring AS. Boligkjøperforsikring er en rettshjelpsforsikring som gir trygghet og profesjonell juridisk hjelp dersom det oppdages uventede feil eller mangler ved boligen de neste fem årene. Boligkjøperforsikring Pluss har samme dekning som boligkjøperforsikring, med tillegg av fullverdig advokathjelp på viktige rettsområder i privatlivet. Boligkjøperforsikring Pluss betales årlig. Les mer om begge forsikringene i vedlagte materiell eller på [help.no](http://help.no). Det gjøres oppmerksom på at boligkjøperforsikring kun kan tegnes av forbruker. Meglerforetaket mottar kr 4 200,-/4 600,-/5 000,- i kostnadsgodtgjørelse, avhengig av boligtype, samt et tillegg på kr 1 000,- ved salg av Boligkjøperforsikring Pluss.

### **Meglere vederlag**

Det er avtalt fastprisbasert vederlag kr 30 000,- for gjennomføring av salgsoppdraget. I tillegg er det avtalt at oppdragsgiver skal dekke tilrettelegging kr 15 900,-, visninger kr

2 500,-, oppgjør kr 6 000,-, søk eiendomsregister og elektronisk signering kr 2 900,- og markedspakke kr 12 900,-. Meglerforetaket har krav på å få dekket direkte utlegg i henhold til salgsprosessen. Alle beløp er inkl. mva.

**Oppdragsansvarlig**

Thomas Johan Nilsen  
Daglig leder / Eiendomsmegler  
thomas.johan.nilsen@aktiv.no  
Tlf: 454 19 945

Skagerrak Eiendomsmegling AS, Kammerherreløkka 5  
3916 Porsgrunn

**Salgsoppgavedato**

07.01.2025

































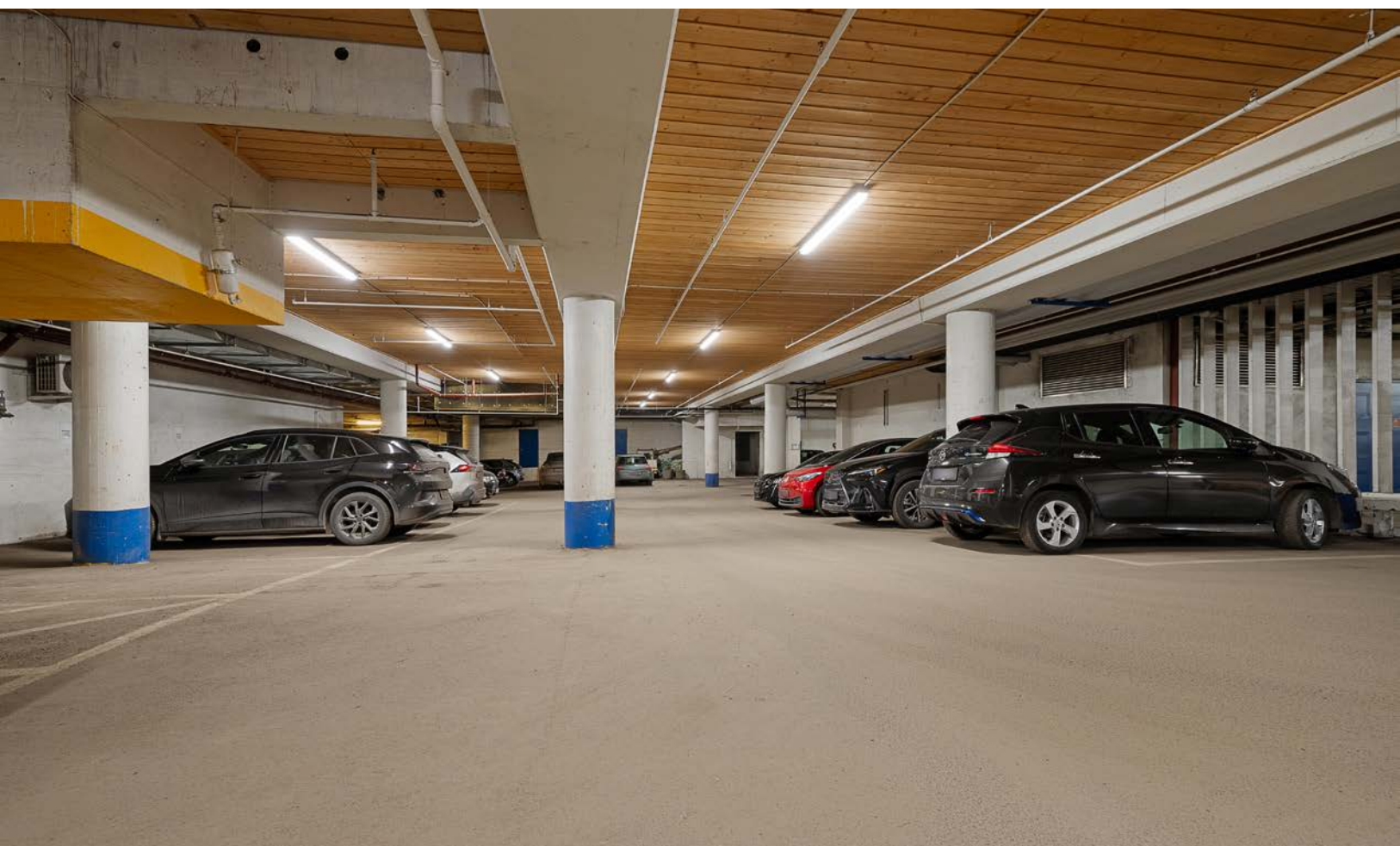

# Plantegning



## Bruene 3 2. etasje

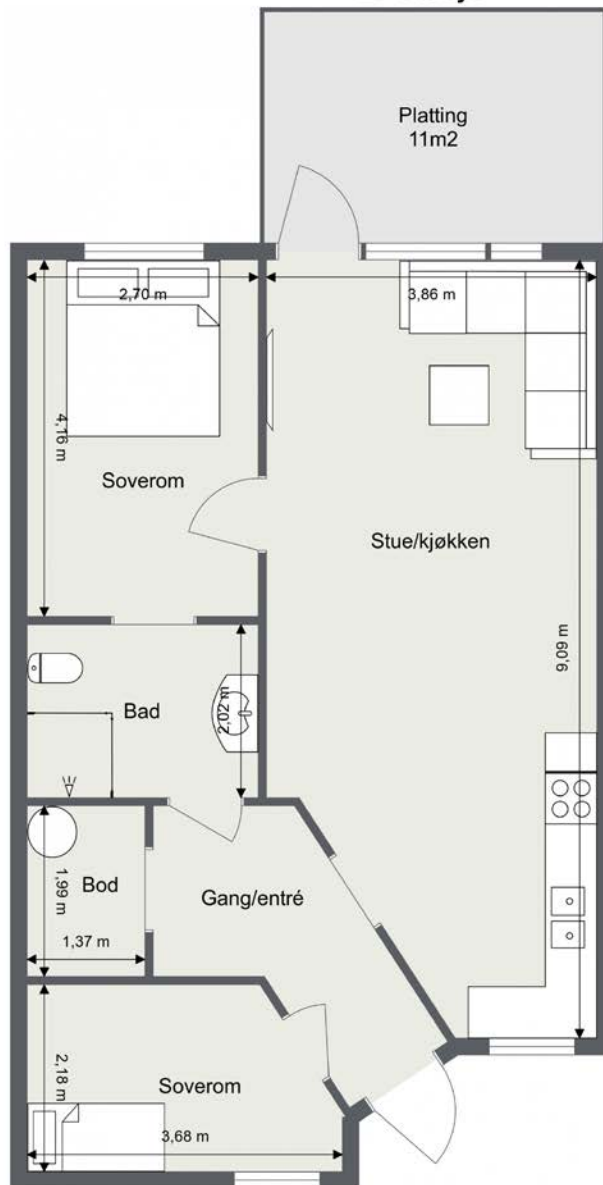

ROMHØYDE:  
2,24m på soverom.  
2,26m på bad.  
2,25m i øvrige rom.

Plantegningen er ikke i målestokk og noe avvik kan forekomme.  
Megler/selger tar ikke ansvar for evt. feil.

# Vedlegg

Andelsleilighet  
Bruene 3  
3724 Skien

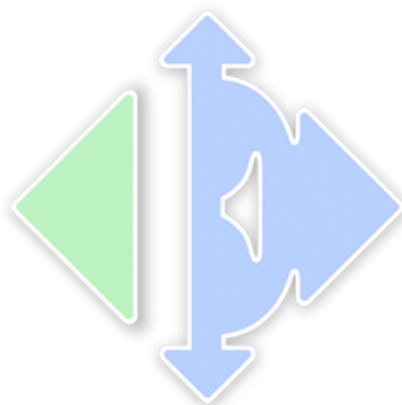

www.e3.no

#### Boligens tekniske tilstand:

Antall TG

0	TG 0	Ingen avvik
5	TG 1	Ingen vesentlige avvik
3	TG 2	Vesentlige avvik
2	TG 3	Store eller alvorlige avvik
0	TG iu	Ikke undersøkt

#### Utført av:

Takstmann

**Kenneth Sørø Olsen**

Dato: 26/11/2024

Asvallveien 34

Stathelle 3961

92622684

post@sorotaksering.no



*Dersom bygningsdelen kun har en tilstandsgrad og ikke er beskrevet, betyr det at det ikke er noen avvik i forhold til det som kan forventes. Alder tatt i betraktning.*

*Takstmannens utdypende vurdering av bygningsdeler med TG 2 og TG 3 finnes på siste siden(e) i denne rapporten.*

Denne rapporten er gyldig i 12 mnd.

**OM EIERSKIFTERAPPORT™**

Rapporten er bygget på BMTFs faglige rammeverk for tilstandsanalyse ved salg av bolig, NS3600 og avhendingslova. I denne tilstandsanalysen legges det stor vekt på å kontrollere bygningsdeler hvor det erfaringsmessig kan oppstå konflikter. Rapporten tilfredsstiller lov om avhending av fast eiendom med endringer i avhendingslova (tryggere bolighandel) fra 1.1.2022.

**AVGRENSNING:**

EIERSKIFTERAPPORT™ er godkjent av Byggmestrenes Takseringsforbund og kan kun benyttes av BMTF-sertifiserte takstmenn. Rapporten er spesielt godt egnet ved eierskifte av boliger. Rapporten erstatter ikke kjøpers undersøkelsesplikt eller selgers opplysningsplikt i henhold til lov om avhending av fast eiendom.

**NIVÅ AV ANALYSEN:**

Tilstandsanalysen utføres ved grundige visuelle observasjoner kombinert med undersøkelser, målinger, bruk av egnede instrumenter og registreringer. Dersom det er mistanke til høyt fuktnivå i vegger mot våtrom, eller i rom under terreng kan tilstandsanalysen omfatte destruktive inngrep som for eksempel hullboring i vegger.

Det kan utføres inngrep i vegg eller etasjeskillere ved bad og i rom under terreng for undersøkelse av fukt ved mistanke til alvorlige avvik. Alle bygningsdeler blir undersøkt, med stor vekt på de områdene som takstmannen, erfaringsmessig, kjenner som svake punkter. Selv om takstmannens analyser er svært grundig, kan det forekomme skjulte feil og mangler.

For bolig er referansenivået for de ulike rom og bygningsdeler gitt som krav til tilstandsgrad TG 1, det vil si uten skader og fagmessig riktig utført og i henhold til gjeldende lov/forskrift som gjelder for den aktuelle boligen der ikke tilleggene angir annet. Generelt er referansenivået byggeforskrifter som var gjeldende når bygningen/bygningsdelen ble byggesøkt.

**LEVETIDSBETRAKTNINGER:**

Når det refereres til levetid er dette basert på takstmannens erfaringstall og Byggforskserien 700.320 Intervaller for vedlikehold og utskifting av bygningsdeler, SINTEF Byggforsk.

Levetidsbetraktningene beregnes med hovedvekt på takstmannens skjønnsmessige vurdering av den enkelte bygningsdelens antatte gjenstående levetid. Dette avhenger også av forskjellige faktorer som kan gjøre seg gjeldende når det gjelder værforhold og bruk.

Levetiden vil variere noe dersom andre kriterier enn teknisk levetid, som for eksempel vedlikehold, estetikk, økonomi, sikkerhet, funksjon eller andre brukerønsker, er lagt til grunn.

**VÆR OPPMERKSOM PÅ**

Egenerklæringskjema skal alltid legges frem for rapportansvarlig før tilstandsanalysen påbegynnes. Dersom egenerklæring ikke foreligger, vil dette komme tydelig frem på en av de siste sidene av rapporten under ovenstående overskrift.

Dersom det er lagt frem dokumentasjon av pågående byggesaker og/eller manglende ferdigattest, og/eller midlertidig brukstillatelse. Så vil også dette komme tydelig frem på en av de siste sidene av rapporten under samme overskrift som over.

**KOSTNADSVURDERING VED TG3**

Dersom det er angitt TG3 på en bygningsdel i denne rapporten, så vil det være angitt et antatt kostnadsoverslag over hva det vil koste å sette den i stand, uten å øke standarden.

**PIPER OG ILDSTEDER:**

Grundig undersøkelse av piper og ildsteder anbefales utført i samråd med offentlige godkjenningsmyndigheter.

**ELEKTRISK ANLEGG OG BRANNFØREBYGGENDE TILTAK:**

Ved omsetning av bolig vil man ofte få endring i bruk av det elektriske anlegget. BMTF anbefaler på generelt grunnlag at en registrert elektroinstallatør foretar en kontroll av boliginstallasjon ved eierskifte.

Dette kan for eksempel være en rapport fra periodisk kontroll av boliginstallasjon i henhold til NEK 405-2, som omfatter kontroll av både det elektriske og det branntekniske anlegget.

## MER OM TILSTANDSGRADENE I DENNE RAPPORTEN:

TG 0	<p>TG 0 betyr at bygningsdelen ikke har noen avvik.</p> <ul style="list-style-type: none"> <li>* Det er ingen tegn til slitasje.</li> <li>* Dokumentert fagmessig godt utført.</li> <li>* Det er ingen merknader.</li> </ul>
TG 1	<p>TG1 betyr at bygningsdelen kan ha mindre avvik.</p> <ul style="list-style-type: none"> <li>* Som forventet i forhold til alder/bruksslitasje.</li> <li>* Strakstiltak anses ikke som nødvendig.</li> </ul>
TG 2	<p>TG 2 betyr at bygningsdelen kan ha vesentlige avvik. Eksempler på TG2 kan være at bygningsdelen er:</p> <ul style="list-style-type: none"> <li>* Feil utført.</li> <li>* Skadet, eller symptomer på skade.</li> <li>* Svært slitt.</li> <li>* Nedsatt funksjon.</li> <li>* Utgått på dato.</li> <li>* Kort gjenværende brukstid.</li> <li>* Det er behov for tiltak i nær fremtid.</li> <li>* Det er grunn til overvåkning av denne bygningsdelen.</li> </ul>
TG 3	<p>TG 3 betyr at bygningsdelen kan ha store eller alvorlige avvik. Eksempler på TG3 kan være at bygningsdelen er:</p> <ul style="list-style-type: none"> <li>* Har total funksjonssvikt</li> <li>* Fyller ikke lenger formålet</li> <li>* Er en fare for liv og helse</li> </ul> <p>Det er et akutt behov for tiltak, og/eller det er avvik fra lover eller forskrifter som gjelder for den aktuelle bygningsdelen eller byggverket.</p>
TG iu	<p>TG iu betyr at bygningsdelen ikke er undersøkt. Denne tilstandsgraden skal kun benyttes unntaksvis. Eksempler kan være:</p> <ul style="list-style-type: none"> <li>* Snødekket tak og krypekjeller uten inspeksjonsmulighet på tidspunktet for analysen</li> <li>* Bygningsdelen, arealet eller rommet er ikke tilgjengelig for inspeksjon på tidspunktet for analysen</li> </ul>

## EIENDOMSDATA:

Matrikkeldata:	Gnr:300, Bnr: 3341
Hjemmelshaver:	Svend Jørgen Svendsen
Seksjonsnummer:	2
Festenummer:	-
Andelsnummer:	-
Byggeår:	2001
Tomt:	4 943 m <sup>2</sup>
Kommune:	SKIEN

## BEFARINGEN:

Oppdragsgiver:	Hjemmelshaver.
Befaringsdato:	19.11.2024
Fuktmåler benyttet:	Tramex ME5 og Protimeter.
Vann:	Tilkoblet offentlig nett.
Avløp:	Tilkoblet offentlig nett.
Adkomst:	Adkomst fra kommunal vei.

## OM TOMTEN:

## OM BYGGEMETODEN:

Bygget står på støpt grunnmur av betong.  
 Bærende konstruksjoner oppført av betong og bondingsverk, utvendige fasader av murpuss og liggende dobbelfalset kledning.  
 Etasjeskiller av betong og bjelkelag i tre.  
 Flatt tak av trekonstruksjoner, antatt tekket med takpapp.

## OVERORDNET FAGLIG VURDERING AV EIENDOMMEN:

Leiligheten fremstår i normalt god stand og godt vedlikeholdt på befaringdagen. Det ble ikke registrert eller avdekket noen behov for bygningsmessige strakstiltak utover normalt vedlikehold. For øvrig vises til beskrivelser og vurderinger for de enkelte bygningsdeler i rapporten.

**ANNET:****OPPVARMING:**

Varmekabler på bad.  
Panelovn i entré og begge soverom.  
Varmepumpe i stue.

**ROMHØYDE:**

2,24m på soverom, 2,26m på bad og 2,25m i øvrige rom.

Adkomst til leiligheten via felles trappeoppgang med heis og fellesareal.

**PARKERING:**

Leiligheten benytter egen parkeringsplass i felles garasjeanlegg hvor det ikke er lagt opp til el-bil lader. Det bemerkes at det er lagt opp til strømuttak.

**FELLESAREAL:**

Det kan benyttes felles stue i området rundt leilighetene og felles uteareal.

---

**DOKUMENTKONTROLL:**

Det ble ikke fremlagt noe dokumentasjon.

---

**BESKRIVELSE AV INNVENDIGE OVERFLATER (vegger, tak og gulv):****GULV:**

Gulvbelegg i alle rom.

**VEGGER:**

Vinylbelegg på bad, malt strietapet i øvrige rom.

**TAK/HIMLING:**

Malte slette overflater i alle rom.

---

**FORMÅL MED ANALYSEN:**

Salg.

---

**VESENTLIGE ENDRINGER ETTER BYGGEÅR:**

Hjemmelshaver opplyser om:

2019- Byttet fronter, flis og benkeplate på kjøkken.

2022- Bygd ny plattning.

---

**FELLESKOSTNADER:**

Se prospekt.

---



**AREALER OG ANVENDELSE:**

Arealmålingene i denne rapporten måles etter Norsk Standard 3940. Arealer oppgis i hele kvadratmeter i denne rapporten, og gjelder for det tidspunkt rapporten er datert.

**MÅLEVERDIGE AREALER:**

Større arealer enn nødvendig åpninger for trapp, heis sjakter og lignende regnes ikke med i etasjens areal. Rom som skal måles må være tilgjengelig, slik at det kan måles. Rommene kan stride mot byggeforskriftene, men likevel være måleverdige.

**AREALBEGREPER:**

BRA-i =Internt bruksareal

BRA-e =Eksternt bruksareal

BRA-b =Innglasset balkong

TBA =Terrasse- og balkongareal

**ENDRINGER:**

Rom som ligger utenfor boenheten, men som eier har påvist og/eller opplyst at tilhører boenheten, er oppmålt og inkludert i BRA-e. Det er ikke fremvist dokumentasjon på at rommet tilhører boenheten, med mindre dette er angitt særskilt. Rom utenfor boenheten kan omdisponeres av borettslaget/sameiet og dette kan påvirke boligens BRA. Vær oppmerksom på at NS 3940:2023 og eierseksjonsloven har ulik definisjon av fellesareal. Ved arealmåling gjelder NS 3940:2023 som definerer fellesareal slik: Delen av bygning som brukes av to eller flere bruksenheter eller til bygningens forvaltning, drift eller vedlikehold.

**NB:**

Ved overgang fra eldre versjon av NS3940 til revidert utgave med nye måleregler, kan det forekomme arealavvik for rapporter som er utført mellom Oktober 2023 og Desember 2024. NS3940:2023 må vurderes til å være gjeldene bransjestandard fram til ny versjon utgis. Dette til tross for at standarden er trukket tilbake juni 2024.

**AREAL BOLIG:**

Etasje:	BRA-i	BRA-e	BRA-b	TBA	P-Rom m <sup>2</sup>	S-Rom m <sup>2</sup>
2. etasje	65 m2			11 m2	61 m2	4 m2
SUM BYGNING	65 m2			11 m2	61 m2	4 m2
SUM BRA	65 m2					

**AREAL GARASJE/UTHUS:**

Etasje:	BRA-i	BRA-e	BRA-b	TBA	P-Rom m <sup>2</sup>	S-Rom m <sup>2</sup>
Bod		5 m2			0 m2	5 m2
SUM BYGNING		5 m2			0 m2	5 m2
SUM BRA	5 m2					

**BRA-i:**

Gang/entré, bad, to soverom og stue/kjøkken.

**BRA-e:**

Bod

**MERKNADER OM AREAL:**

På grunn av tilkommelighet/ målemetoder kan arealer ha avvik utover det som er lovlig. Areal kan være komplisert eller umulig å måle opp nøyaktig fordi det er vanskelig å fastslå tykkelsen på innervegger, skjevheter i og utforming av bygningskonstruksjoner som karnapp, buer og vinkler som ikke er rette, åpne rom over flere etasjer og så videre. Eiendommens markedsverdi kan ikke baseres på en matematisk beregning basert på antall kvadratmeter opplyst i rapporten. Opplysninger om areal kan altså ikke alene benyttes for å beregne eiendommens verdi. Arealmålingen er utført med laser. Det er bruken på befaringsdagen som definerer rommene, de kan likevel være i strid med teknisk forskrift og mangle godkjenning fra kommunen. Takstmannen skal ta hensyn til egen Helse, Miljø og Sikkerhet (HMS). Undersøkelse av tak, loftsrom uten gulv og farefulle hulrom/kryperom vil normalt ikke bli besiktiget.

**MERKNADER OM ANDRE BYGNINGSDELER:**

Hjemmelshaver opplyser om at det ble utført service på varmepumpe i 2022.

## EIERSKIFTERAPPORT™

### **FORUTSETNINGER: (Værforhold, hindringer, etc.):**

Leiligheten ble kontrollert i dagslys. God tilkomst til vurderte bygningsdeler, ingen hindringer under besiktigelsen. Møbler og inventar er ikke flyttet på under befaringen.

---

### **ANDRE MERKNADER:**

Planhet i etasjeskille:

Det ble målt en høydeforskjell på ca. 20mm gjennom leiligheten.

---

### **TILSTEDE VED BEFARINGEN:**

Runar Svendsen.

---

## **BYGGMESTER:**

En BMTF-sertifisert takstmann er en bygmester e.l. som er medlem av Byggmestrenes Takseringsforbund. Det vil si han/hun har minimum 6 års erfaring med å analysere, reparere og bygge boliger.

Mester er en beskyttet tittel som deles ut av Kongen til den som oppfyller de kvalifikasjonskrav som blir stilt i medhold til lov om mesterbrev i håndverk og annen næring.

Den BMTF-sertifiserte takstmannen skal alltid etterleve de etiske regler og regelverket som gjelder for Byggmestrenes Takseringsforbund.

## **INTEGRITET:**

### **UAVHENGIG TAKSTMANN**

Denne rapporten er utarbeidet av en uavhengig takstmann uten bindinger til andre aktører i eiendomsbransjen. Takstmannen har verken et ansettelsesforhold til, eller økonomisk interesse i sin oppdragsgivers virksomhet. For nærmere beskrivelse av kravene til takstmannens integritet, se BMTFs etiske retningslinjer på [www.BMTF.no](http://www.BMTF.no)

*Ansvarlig for rapporten:*

**Kenneth Sørø Olsen**

Malermester og takstmann

26/11/2024

Kenneth Sørø Olsen

**1. Våtrom****1.1 Bad****TG 2** 1.1.1 Overflate vegger og himling

- Det er ikke påvist riss og sprekker.
- Det er påvist sprekker i fuger, se under.
- Det er ikke påvist fuktskader, spor etter skadedyr.
- Det er ikke ventiler som kan åpnes.

Vinylbelegg på vegg og slette malte overflater i himling.

Enkel innredning med laminert benkeplate, nedsenket servant med 1-greps blandebatteri og avløpsrør av plast. Speil på vegg med overskap.

- Gulvmontert toalett.
- Dusjhjørnet med glassvegg og forheng.
- Opplegg til vaskemaskin.

Overflatene fremstår i normalt god stand, alder tatt i betraktning. Det ble ikke avdekket riss eller sprekker med behov for tiltak. Det bemerkes skruehull med løs spon bak vinylbelegget og noen sprekker i belegg skjøt utenfor våtsone.

TG2 vurderes grunnet noe slitasje på vegger i form av skruehull og sprekker i belegg skjøt utenfor våtsone.

**Merknader:****TG 3** 1.1.2 Overflate gulv

- Det er ikke påvist riss og sprekker.
- Det er påvist sprekker i fuger, se under.
- Det er ikke påvist spor etter råteskade, muggvekst eller skadedyr.
- Det er ikke påvist tilfredsstillende fall til sluket. Se under.
- Terskel er vurdert som ikke tilfredsstillende. Se under.
- Det er ikke påvist knirk i gulvet.
- Det er ikke påvist tilfredsstillende høydeforskjell fra toppen av sluket til toppen av membranen ved dørterskelen. Se under.
- Det er ikke påvist flekker eller andre skader.

Vinylbelegg på gulv.

Fall på gulv ble kontrollert med laser og det registreres fall på 2mm over en lengde på ca. 1,7m. Det bemerkes at dusjhjørnet har tilfredsstillende fall på 20mm over 50cm, men har en oppkant på 10mm fra resterende gulv. Dette tilsvarer et motfall på 8mm til dørterskel. Overflatene for øvrig fremstår i normalt god stand, alder tatt i betraktning. Det bemerkes en overgang gulvoppkant til vinylbelegg på ved dusjvegg mangler sveisetråd. Observasjonen bør påregnes utbedringer.

TG3 vurderes grunnet motfall på 8mm fra dusjhjørnet til dørterskel og tettesjiktet overgang gulv/vegg mangler sveis.

**Merknader: TEK97:**

Bad og vaskerom skal ha sluk. Rom med sluk skal ha gulv med tilstrekkelig fall mot sluk for de deler av gulvet som må antas å bli utsatt for vann regelmessig.

**TG 3** 1.1.3 Membran, tettesjiktet og sluk

Membranen er fra 2001

Det er ikke påvist avvik i forhold til sluk, rørgjennomføringer, mansjetter eller klemring.

Det er muligheter for å rengjøre sluk.

Det er ikke påvist tegn på feil utførelse, feil materialvalg, skadelig fukt eller utettheter.

Arbeidet vurderes som fagmessig utført.

Det er boret hull i tilstøtende rom eller fra undersiden. Se under.

Det er fuktkontrollert med egnet fuktmåleverktøy. Se under.

---

Vinylbelegg fungerer som membran og er fra byggeår, 2001.

Det ble ikke avdekket synlige svekkelser ved vinylbelegget, men en bør være oppmerksom på at vinyl er en bygningsdel som har en forventet tid for utskifting. Det bemerkes noen sår i belegget som kan være brudd på tettesjiktet.

Bemerkelsen må påregnes utbedringer.

Det ble boret hull i tilstøtende vegg for våtsone, uten å påvise unormale fuktforhold.

TG3 vurderes grunnet sår i form av sprekker som kan være brudd på tettesjikt.

---

**Merknader:** Forventet levetid på vinylbelegg er 25 år.



## 2. Kjøkken

### TG 1 2.1 Kjøkken

Vanninstallasjonen er fra 2001

Det er ikke påvist knirk, skader eller fuktskjolder på gulvet.

Det er ikke påvist fukt ved kjøleskap, vaskemaskin, varmtvannsbereider eller andre vanninstallasjoner.

Det er ikke påvist avvik i forhold til trykk i vannkran.

Det er ikke påvist avvik i forhold til avrenning fra avløp.

Det er ikke påvist symptomer på fukt og råte i nabokonstruksjoner.

Innredning med slette fronter og benkeplate av laminat, med fliser på vegg over benk.  
Oppvaskkum av stål med 1-greps blandebatteri og avløpsrør av plast.  
Nisje til komfyr med mekanisk avtrekksvifte til sentralt ventilasjonsanlegg.

Innredningen fremstår i normalt god stand. Det ble ikke avdekket mekaniske skader eller slitasje av betydning. Det registreres normalt vanntrykk, god avrenning fra vannkran og godt oppsug i ventilator.

#### **Merknader:**

### **3. Andre Rom**

#### **TG 2** 3.1 Andre rom

Det registreres noe slitasje på overflater som følge av alder. Utover dette har leiligheten for det meste normal bruksslitasje på overflatene. Vær oppmerksom på at det som regel vil være diverse mindre hull i overflater etter bilder/hyller etc, og noe misfarge/skjolder hvor bilder, hyller/ møblelement etc har vært plassert. På gulv vil det som regel være diverse slitasje, og noe misfarge/ riper og lignende hvor møblelement har vært plassert.

TG2 vurderes grunnet bruksslitasje på overflatene i form av sår og skruehull.

#### **Merknader:**

### **4. Vinduer og ytterdører**

#### **TG 1** 4.1 Vinduer og ytterdører

Det er ikke påvist punkterte glass.

Det er ikke påvist avvik ved beslag, vannbord, omramming, karm eller ytre tetting.

Dører og vinduer vurderes som sikre mot vanninntrengning i konstruksjonen.

Vinduer med 2-lags isolerglass og ramme av tre, produsert i 2000 men byttet glass i 2018.

Vinduene ble visuelt undersøkt og kontrollert ved stikkprøver. Vinduene fremstår i normalt god stand. Det ble ikke avdekket slitasje av betydning, skader eller punkterte vindusglass som har negativ innvirkning på funksjonen.

Ytterdør av tre, brann og lyd spesifisert B-30, 40 DB.

Terrassedør med 2-lags isolerglass, produsert i 2000.

Innvendige profilerte trefyllingsdører med 3-speil.

Dørene ble visuelt undersøkt og funksjonstestet under befaringen og de fremstår i normalt god stand, alder tatt i betraktning.

**Merknader:** Forventet levetid for vinduer og ytterdører med glass er 40 år.

### **5. Balkonger, verandaer og lignende**

#### **TG 1** 5.1 Balkonger, verandaer og lignende

Konstruksjonen vurderes som forsvarlig festet.

Det er ikke påvist svekkelser i forankring eller understøtting.

Det er ikke påvist skader, slik som avskalling, deformasjoner, riss, sprekker, råteskader og/eller rust på overflater.

Vannavrenning vurderes som tilstrekkelig.

Oppkant mot vegg og dør vurderes som tilstrekkelig.

Det er ikke påvist nevneverdige skader i tettesjiktet.

Nordøstvendt platting på 11 m2 med utgang fra stue.

Bjelkelag med terrassebord på gulv og rekkverk av tre.

Plattingen fremstår i god stand. Det ble ikke avdekket skader med behov for tiltak.

#### **Merknader:**

### **6. VVS**

#### **TG 1** 6.1 WC og innvendige vann- og avløpsrør

Innvendige vann og avløpsrør er fra 2001  
 Hovedstoppekranen er lokalisert og funksjonstestet.  
 Materiale, sammenkoblingspunkter, kondensisolasjon og termisk isolasjon vurderes som tilfredsstillende.  
 Lekkasjevann i fordelerskap ledes til sluk.  
 Stakeluker og lufting vurderes som tilfredsstillende  
 Avløpskapasiteten vurderes som tilfredsstillende.  
 Lukt fra avløpssystemet vurderes som tilfredsstillende.  
 Avløp: Anlegget er skjult og uten dokumentasjon, men kan likevel fungere greit.  
 Det er ingen WC med innebygget sisterner.

Stoppekran plassert i fordelerskap og fungerer etter hensikt.

Det ble ikke avdekket lukt av betydning eller synlige tegn til svekkelser fra vann og avløpsrør men en bør være oppmerksom på at vann og avløpsrør er en bygningsdel som har en forventet tid for utskiftning.

#### **Merknader:**

##### **TG 2** 6.2 Varmtvannsbereder

Varmtvannsbereder er fra 2000  
 Det er ikke påvist avdrypp og fuktskjolder ved bereder.  
 Berederens plassering er tilfredsstillende.  
 Berederen er lekkasjesikret.

Varmtvannsbereder på 116 liter, plassert på teknisk rom og er lekkasjesikret med sluk i gulv.

Berederen fremstår i normalt god stand. Det ble ikke avdekket tegn til skader med behov for tiltak. Viktig å merke seg at varmtvannsbereder er en bygningsdel som har en naturlig slitasje over tid med en forventet levetid.

TG2 vurderes da varmtvannsberederen har passert forventet levetid.

**Merknader:** Forventet levetid på varmtvannsbereder er 20 år.

##### **TG 1** 6.3 Ventilasjon

Ventilasjonsanlegget var nytt i 2001  
 Det var sist inspisert i ukjent.  
 Det var rengjort i ukjent.  
 Anlegget ble sist fornyet i ukjent.  
 Boligen har naturlig ventilasjon.  
 Boligen har mekanisk ventilasjon.  
 Boligen har balansert ventilasjon.  
 Det er ikke påvist fukt og mugg i filtre.  
 Tilluft, avtrekk og luftutveksling vurderes som tilfredsstillende.

Leiligheten er tilkoblet mekanisk avtrekk til sentralt ventilasjonsanlegg fra kjøkken og naturlig avtrekk til ventilasjonsanlegg på bad. Det observeres luftespalte for tilluft under dørbled til bad.  
 Tilluft til boligen via sentralt ventilasjonsanlegg og ventiler i vindu.

Hjemmelshaver opplyser om at filter i ventilasjonsanlegg er byttet hvert år og det ble utført service på anlegget i 2018.

#### **Merknader:**

## **7. Elektrisk anlegg og samsvarserklæring**

### **7.1 Elektrisk anlegg og samsvarserklæring**

## EIERSKIFTERAPPORT™

Når det gjelder resultater fra det lokale el-tilsynet: Se eventuelt eiers egenerklæringsskjema.

Det elektriske anlegget ble installert i 2001

I følge eier/oppdragsgiver har det ikke vært brann, branntilløp eller varmgang i anlegget. Se eventuelt egenerklæringsskjema fra selger.

I følge eier/oppdragsgiver løses ikke sikringene ut ofte. Se eventuelt egenerklæringsskjema fra selger.

I følge eier/oppdragsgiver finnes det kursfortegnelse.

I følge eier/oppdragsgiver er antallet sikringer i samsvar med kursfortegnelse.

Det er ikke påvist at plugg på varmtvannsbereder er brunsvidd.

Det er ikke observert synlige tegn på termiske skader på kabler, brytere, downlights, stikkontakter eller elektrisk utstyr.

Kabler er tilstrekkelig festet.

Det er tegn på at kabelinnføringer og hull i inntak og sikringsskap er tette.

I følge eier/oppdragsgiver er det samsvar mellom utført arbeid og samsvarserklæring.

Det er ikke fremlagt samsvarserklæring.

---

Sikringsskap med automatsikringer, plassert i teknisk rom med 12 kurser iht oversikt.

Det bemerkes at varmepumpe ikke er tilkoblet egen sikring.

Sikringsskapet fremstår med tette gjennomføringer men mangler beslag rundt sikringer. Det ble ikke avdekket løse ledninger med behov for tiltak.

---

**Merknader:** Det legges vekt på at undersøkelsene ikke er utført av en elektrofaglig person. Det bør gjennomføres en utvidet el-kontroll av kvalifisert elektrofaglig person.



## Vær oppmerksom på:

Egenerklærings skjema er levert før oppstart av oppdraget.

Det er fremlagt godkjente tegninger av boligen.

Det foreligger oppdaterte godkjente byggetegninger som samsvarer med boligen.

Det er ingen avvik i forhold til rømming og romhøyde, ut ifra gjeldende forskrifter for da boligen/rommene ble bygget.

## Tilleggsopplysninger:

Der bygningsdelen ikke har tilstrekkelig synlighet eller bygningsdelen har tilkomst gis TGIU, dersom bygningsdelen ikke har passert sin aldersmessige forventede levetid. Tilstandsgraden TG 2 er i enkelte tilfeller benyttet på forhold og bygningsdeler som ikke har synlige svekkelser, men der normal gjenværende levetid er marginal eller har en usikker restlevetid. Bygningens tetthet, isolering, skjulte skader i konstruksjon etc. er forhold som ikke lar seg oppdage/konstatere med mindre huseier godtar hulltaking i konstruksjoner. Det er ikke medtatt mangler/ skader som takstmannen anser å ha mindre betydning for bygningens verdi, og som er visuelt synlige for kjøper. Kontroll av byggesøknader og offentlige godkjenninger inngår ikke i oppdraget, men kan innhentes i enkelte tilfeller. Takkonstruksjoner og utlufting vil i noen tilfeller være vanskelig å vurdere, da det kun gjøres stedvise/visuelle kontrolleringer på yttertak. Skjulte feil og skader kan ikke utelukkes. Hvis bygningsdeler er tildekket med snø på befaringsdagen er det begrensede observasjonsmuligheter som følge av dette. Våtrom blir vurdert ut i fra visuelle observasjoner og ved hullboring i tilstøtende vegger dersom dette er praktisk mulig å gjennomføre. Det kreves også en forhåndsgodkjenning av hjemmelshaver for å gjøre dette. Opplysninger fra selger blir også en del av grunnlaget. Sluk kan i mange tilfeller være vanskelig å vurdere om det er tette overganger og bruk av membran på grunn av smuss/groing etc. Det vil alltid fra takstmannen sin side anbefales løsninger som tilsier at vannbruk direkte på overflater reduseres. Opplysninger om årganger på bygningsdeler og annen informasjon om boligen blir innhentet fra selger. Forutsetning for rapporten er at disse opplysninger er riktige. I noen tilfeller hvor det ikke gis opplysninger til takstmann vil dette være antydning/vurdering fra takstmann og her kan det avvike fra faktiske forhold. Boligen er kontrollert etter ny forskrift.

Det er fremlagt godkjente tegninger og midlertidig brukstillatelse av leiligheten. Det anbefales å sette seg godt inn i vedlagt dokumentasjon til salgsoppgave samt selgers egenerklæring.

**Takstmannens vurdering ved TG2:**

## 1.1.1 Bad Overflate vegger og himling

TG2 vurderes grunnet noe slitasje på vegger i form av skruehull og sprekker i skjøt utenfor våtsone.

## 3.1 Andre rom

TG2 vurderes grunnet bruksslitasje på overflatene i form av sår og skruehull.

## 6.2 Varmtvannsbereder

TG2 vurderes da varmtvannsberederen har passert forventet levetid.

**Takstmannens vurdering ved TG3:**

## 1.1.2 Bad Overflate gulv

TG3 vurderes grunnet motfall på 8mm fra dusjhjørnet til dørterskel og tettesjiktet overgang gulv/vegg mangler sveis.

Takstmannens prisvurdering ved utskiftning antas mellom Kr. 10.000.- og 25.000.-

## 1.1.3 Bad Membran, tettesjiktet og sluk

TG3 vurderes grunnet sår i form av sprekker som kan være brudd på tettesjikt.

Takstmannens prisvurdering ved utskiftning antas mellom kr. 0 - og 10.000

## Verdivurdering Bruene 3

Vedr. overdragelsespris for Bruene 3 i Arkaden Atrium Borettslag, fastsettes den høyeste lovlige pris fra takstmann på denne måten:

Opprinnelig innskudd + konsumprisindeks per 01.06.2024:	878 736,-
Nedbetalte avdrag fellesgjeld justert med konsumprisindeks per 01.06.2013:	261 810,-
Øremerkede og disponible midler:*	64 214,-
Vesentlig verdireduksjon ved oppussing av bad:	-100 000,-
Totale omkostninger i forbindelse med salget:	98 553,-
Høyeste lovlige pris:	1 203 313,-

\* Øremerkede og disponible midler er total sum delt på per leilighet i borettslaget.

Mvh,

Dato: 28.11.2024

**Kenneth Sørø Olsen**  
Malermester og takstmann

M 926 22 684

E [post@sorotaksering.no](mailto:post@sorotaksering.no)

[www.sorotaksering.no](http://www.sorotaksering.no)



**SØRØ  
TAKSERING**

M +47 926 22 684  
E [post@sorotaksering.no](mailto:post@sorotaksering.no)

[www.sorotaksering.no](http://www.sorotaksering.no)



**SØRØ  
TAKSERING**

# EGENERKLÆRINGSSKJEMA

Til orientering vil dette skjema være en del av salgsoppgaven

Meglerfirma	
Aktiv EM Porsgrunn	
Oppdragsnr.	
1317240117	
Selger 1 navn	
Svend Jørgen Svendsen	
Gateadresse	
Bruene 3	
Poststed	Postnr
SKIEN	3724
Er det dødsbo?	
<input checked="" type="checkbox"/> Nei <input type="checkbox"/> Ja	
Avdødes navn	
Er det salg ved fullmakt?	
<input checked="" type="checkbox"/> Nei <input type="checkbox"/> Ja	
Hjemmelshavers navn	
Har du kjennskap til eiendommen?	
<input type="checkbox"/> Nei <input checked="" type="checkbox"/> Ja	
Når kjøpte du boligen?	
År	2001
Hvor lenge har du eid boligen?	
Antall år	23
Antall måneder	5
Har du bodd i boligen siste 12 måneder?	
<input type="checkbox"/> Nei <input checked="" type="checkbox"/> Ja	
I hvilket forsikringselskap har du tegnet villa/husforsikring?	
Forsikringselskap	
Polise/avtalnr.	

Document reference: 1317240117

## Spørsmål for alle typer eiendommer

- 1 Kjenner du til om det er/har vært feil tilknyttet våtrommene, f.eks. sprekker, lekkasje, råte, lukt eller soppskader?
- Nei  Ja

2 Kjenner du til om det er utført arbeid på bad/våtrom?

Svar	Ja, kun av faglært
Beskrivelse	Malt tak. Montert dusjvegg.
Arbeid utført av	Bo-service

2.1 Ble tettesjikt/membran/sluk oppgradert/fornyhet?

Nei  Ja

Beskrivelse	Sluk oppgradert.
-------------	------------------

2.2 Er arbeidet byggemeldt?

Nei  Ja

3 Kjenner du til om det er/har vært tilbakeslag av avløpsvann i sluk eller lignende?

Nei  Ja

4 Kjenner du til feil eller om har vært utført arbeid/kontroll på vann/avløp?

Svar	Nei
------	-----

5 Kjenner du til om det er/har vært problemer med drenering, fuktinnslag, øvrig fukt eller fuktmerker i underetasje/kjeller?

Nei  Ja

6 Kjenner du til om det er/har vært utettheter i terrasse/garasje/tak/fasade?

Nei  Ja

Beskrivelse	Ikke hos meg, men en annen boenhet.
-------------	-------------------------------------

7 Kjenner du til om det er/har vært problemer med ildsted/skorstein/pipe f.eks. dårlig trekk, sprekker, pålegg, fyringsforbud eller lignende?

Nei  Ja

8 Kjenner du til om det er/har vært f.eks. sprekker i mur, skjeve gulv eller lignende?

Nei  Ja

9 Kjenner du til om det er/har vært sopp/råteskader/insekter/skadedyr på eiendommen som rotter, mus, maur eller lignende?

Nei  Ja

10 Kjenner du til om det er/har vært skjeggkre i boligen?

Nei  Ja

11 Kjenner du til om det er/har vært utført arbeid på el-anlegget eller andre installasjoner (f.eks. oljetank, sentralfyr, ventilasjon)?

Svar	Nei
------	-----

12 Kjenner du til om det er utført kontroll av el-anlegget og/eller andre installasjoner (f.eks. oljetank, sentralfyr, ventilasjon)?

Nei  Ja

Beskrivelse	Rutinemessige kontroller i fellesanlegget.
-------------	--

13 Har du ladeanlegg/ladeboks for elbil i dag?

Nei  Ja

14 Kjenner du til om ufaglærte har utført arbeid som normalt bør utføres av faglærte, utover det som er nevnt tidligere (f.eks. drenering, murerarbeid, tømmerarbeid etc)?

Nei  Ja

15 Er det nedgravd oljetank på eiendommen?

Nei  Ja

16 Kjenner du til om det har vært utført arbeid på terrasse/garasje/tak/fasade?

Svar	Nei
------	-----

17 Selges eiendommen med utleiedel, leilighet, hybel eller tilsvarende?

Nei  Ja

18 Kjenner du til om det er innredet/bruksendret/bygget ut i kjeller eller loft eller andre deler av boligen?

Nei  Ja

19 Kjenner du til forslag eller vedtatte reguleringsplaner, andre planer, nabovarsel eller offentlige vedtak som kan medføre endringer i bruken av eiendommen eller av dens omgivelser?

Nei  Ja

Beskrivelse

Brannsikring i fellesarealer.

20 Kjenner du til om det foreligger påbud/heftelser/krav/manglende tillatelser vedrørende eiendommen?

Nei  Ja

Beskrivelse

Det er påbegynt brannsikring av fellesarealer.

21 Er det foretatt radonmåling?

Nei  Ja

Beskrivelse

Ingen utslag på målingen foretatt i 2010.

21.1 Radonmåling

Ar

2010

Verdi

Borettslaget har verdien, men den er godt under grensen.

22 Kjenner du til manglende brukstillatelse eller ferdigattest?

Nei  Ja

23 Kjenner du til om det foreligger skaderapporter/ tilstandsvurderinger eller utførte målinger?

Nei  Ja

24 Er det andre forhold av betydning ved eiendommen som kan være relevant for kjøper å vite om (f.eks. rasfare, tinglyste forhold eller private avtaler)?

Nei  Ja

#### Spørsmål for bolig i sameie/borettslag/boligaksjeselskap:

25 Kjenner du til om sameiet/laget/selskapet er involvert i tvister av noe slag?

Nei  Ja

26 Kjenner du til vedtak/forslag til vedtak om forhold vedr. eiendommen som kan medføre økte felleskostnader/økt fellesgjeld?

Nei  Ja

27 Kjenner du til om det er/har vært sopp/råteskader/insekter/skadedyr i sameiet/laget/selskapet (fellesareal eller i andre boliger) som rotter, mus, maur eller lignende?

Nei  Ja

28 Kjenner du til om det er/har vært skjeggkre i sameiet/laget/selskapet (fellesareal eller i andre boliger)?

Nei  Ja

## Tilleggs kommentar

Jeg bekrefter at opplysningene er gitt etter beste skjønn. Jeg er kjent med at dersom jeg har gitt ufullstendige, uriktige eller misvisende opplysninger om eiendommen, vil forsikringsselskapet kunne søke hel eller delvis regress for sine utbetalinger eller redusere sitt ansvar helt eller delvis, jfr. vilkår for boligselgerforsikring punkt 7.1 og forsikringsavtaleloven kapittel 4.

Jeg er orientert om mitt mulige ansvar som selger etter avhendingsloven, eventuelt etter kjøpsloven (aksjeboliger), og om forsikringsgiver sitt boligselgerforsikringstilbud.

Jeg er klar over at avtale om forsikring er bindende. Jeg er også klar over at premietilbudet først kan påberopes når boligen er solgt (budaksept). Premietilbudet som er gitt av megler er bindende for forsikringsgiver i 6 – seks – måneder fra oppdragsinngåelse med megler.

Etter dette vil premien og forsikringsvilkårene kunne justeres. Når premietilbudet ikke lenger er bindende for forsikringsselskapet må egenerklæringsskjemaet signeres på nytt og eventuelle endringer påføres. Det vil da være forsikringspremien og forsikringsvilkårene på ny signeringsdato som legges til grunn.

Det kan ikke tegnes boligselgerforsikring ved følgende salg:

- mellom ektefeller eller slektninger i rett oppstigende eller nedstigenede linje, søsken, eller
- mellom personer som bor eller har bodd på boligeiendommen og/eller
- når salget skjer som ledd i sikredes næringsvirksomhet/er en næringsseiendom
- etter at boligeiendommen er lagt ut for salg.
- ved salg av helårs- og fritidsbolig er det krav til at det foreligger tilstandsrapport i henhold til Forskrift til avhendingslova (tryggere bolighandel).

Forsikringsselskapet kan ved skriftlig samtykke akseptere tegning av forsikring også i ovennevnte tilfeller.

Dersom forsikringsselskapet ikke har gitt skriftlig samtykke, kan erstatningen bortfalle.

Ved oppgjørsoppdrag trer forsikringen i kraft når kontrakten er signert av begge parter, begrenset til siste 12 måneder før overtakelse.

Forøvrig oppfordrer selger potensielle kjøpere til å undersøke eiendommen grundig, jf avhendingsloven § 3-10 og kjøpsloven § 20 (aksjeboliger).

Gyldig forsikring forutsetter at det for helårs- og fritidsbolig foreligger tilstandsrapport som er i henhold til Forskrift til avhendingslova (tryggere bolighandel).

- Jeg ønsker boligselgerforsikring, og bekrefter å ha mottatt og lest forsikringsvilkårene og informasjonsbrosjyre til selger i forbindelse med kjøp av boligselgerforsikring. Forsikringen trer i kraft på det tidspunkt det foreligger en budaksept mellom partene, begrenset til tolv måneder før overtakelse. Ved oppgjørsoppdrag trer forsikringen i kraft når kontrakten er signert av begge parter, begrenset til siste 12 måneder før overtakelse. Jeg bekrefter med dette at eiendommen ikke er en næringsseiendom, at den ikke selges som ledd i næringsvirksomhet eller mellom ektefeller eller slektninger i rett oppstigende eller nedstigende linje, søsken, eller mellom personer som bor eller har bodd på boligeiendommen. Gyldig forsikring forutsetter at det for helårs- og fritidsbolig foreligger tilstandsrapport som er i henhold til Forskrift til avhendingslova (tryggere bolighandel). Forsikringen er ugyldig dersom den tegnes i strid med forsikringsvilkårene. Jeg er innforstått med at eiendomsmegleren ikke har fullmakt til å gjøre unntak fra ovennevnte begrensninger. Jeg er oppmerksom på at 8% av total forsikringskostnader honorar til Söderberg & Partners.
- Jeg ønsker ikke boligselgerforsikring, men megler har tilbudt meg å kjøpe slik forsikring.
- Jeg kan ikke kjøpe boligselgerforsikring ihht vilkår.

NAME OF SIGNER	IDENTIFIER	TIME	ELECTRONIC ID
Svend Jørgen Svendsen	4a54b2bce44fc42ec869202 67bccdd932314e4d	09.12.2024 10:08:25 UTC	Signer authenticated by Nets One time code

Document reference: 1317240117

- This is a PDF document digitally signed by Nets' E-Signing service.
- The document's integrity is protected by signing and sealing the contents with a certificate issued to Nets by a third party. Validating the signature confirms that the contents have not been modified since the time of signing.
- For more information about document formats, see <https://www.nets.eu/developer>

# ARKADEN ATRIUM BRL

## ORDENSREGLER

### Revidert høsten 2013

---

1. Røyking forbudt i alle fellesrom, ganger, korridorer, trappehus og heis. Vis hensyn og trivselen øker.
2. Ved brannalarm samles alle beboere i atriet/fellesrommet. Bofellesskapet har egne rutiner ved brannalarm.
3. Ytterdør holdes låst hele døgnet. Gjelder også dør mot garasje/parkering og avfallskontainere. Pass på at døren går i lås.
4. Avfallskontainere i kjeller.
  - **Grå/sort kontainer:**  
Kun grønne, blå og vrengte poser. Ingen løse gjenstander. Husk dobbel knute.
  - **Grønn kontainer:**  
Bare papir og papp *uten* plastpose. Pappesker brettes sammen.
  - **Glass og metallkontainer:**  
Her skal kun glass og metall kastes. Denne kontaineren tømmes ved behov.
  - **NB! Ta med nøkkel! Døren ut til avfallskontainere er montert med smekklås.**
  - Alle større gjenstander må fjernes av borettskaperen. Ved inn/utflytting skal all emballasje, materialrester etter oppussing og lignende fjernes av borettskaperen.
5. Ingen løse gjenstander plasseres i gangvei i atriet vinterstid. Det skal være fri ferdsel.
6. Alle utvendige arrangementer ved leiligheten, som markiser, utvidelse av terrasse etc. må godkjennes av styret før eventuell montering kan finne sted.



7. Vis forsiktighet med hva som tømmes i klosett og vasker. Staking av vasker og sluk må besørages av borettsshaveren. Hell for eksempel litt Jiff avløpsåpner eller kaustisk soda i vasken hver 4 – 5 uke og pøs på med varmt vann. Plumbo Heavy Gel er spesielt egnet for rør og avløp med lite fall. Dette for å komme tette rør i forkjøpet. Les veiledningen på middelet du vil bruke.
8. Snekring, boring og saging er forbudt på søn- og helligdager og etter kl. 21 de øvrige dager. Vis hensyn.
9. Risting og banking av gulvtepper, matter, sengetøy etc. må ikke skje fra balkonger, vinduer eller i fellesarealer. Heller ikke tørking av tøy må foregå i fellesarealer.
10. Blomsterkasser skal henges innvendig på balkongen.
11. Hvis noen beboere ønsker fellesrommet til sammenkomster av ulikt slag, må styret ha beskjed én uke i forveien. Dette for å unngå at to arrangementer holdes på samme tidspunkt, som faktisk har skjedd.
12. Alle klager må skikkes skriftlig til styret.

Vedtatt av styret i Arkaden Atrium Brl. 8. oktober 2013.

# Vedtekter

tilpasset omsorgsboliger med prisregulering

for **ARKADEN ATRIUM** Borettslag org nr. 982 991 919

tilknyttet Borgestad boligbyggelag

vedtatt på generalforsamling den 15.04.2004, sist endret den 28.03.19.

## 1. Innledende bestemmelser

### 1-1 Formål

Arkaden Atrium borettslag er et samvirkeforetak som har til formål å gi andelseierne bruksrett til egen bolig i lagets eiendom (boret) og å drive virksomhet som står i sammenheng med denne.

### 1-2 Forretningskontor, forretningsførsel og tilknytningsforhold

- (1) Borettslaget ligger i Skien kommune og har forretningskontor i Porsgrunn kommune.
- (2) Borettslaget er tilknyttet Porsgrunn Bamble Borgestad Boligbyggelag som er borettslagets forretningsfører.

## 2. Andeler og andelseiere

### 2-1 Andeler og andelseiere

(1) Andelene skal være på kroner 100.

(2) Bare personer som har behov for omsorgsbolig på grunnlag av alder, funksjonshemming, funksjonsnedsettelse eller sykdom og som er utpekt av Skien kommune, kan være andelseiere i borettslaget. Ingen fysiske personer kan eie mer enn en andel.

(3) Uansett kan staten, en fylkeskommune eller en kommune til sammen eie inntil ti prosent av andelene i borettslaget i samsvar med borettslagslovens § 4-2 (1). Det samme gjelder selskap som har til formål å skaffe boliger og som blir ledet og kontrollert av stat, fylkeskommune eller kommune, stiftelse som har til formål å skaffe boliger og som er opprettet av staten, en fylkeskommune eller kommune og selskap, stiftelse eller andre som har inngått samarbeidsavtale med stat, fylkeskommune eller kommune om å skaffe boliger til vanskeligstilte.

(4) I Arkaden Atrium borettslag kan Skien kommune eie inntil 30% av andelene.

(5) Andelseierne skal få utlevert et eksemplar av borettslagets vedtekter.

### 2-2 Sameie i andel

(1) Bare personer som bor eller skal bo i boligen kan bli sameier i andel.

(2) Dersom flere eier en andel sammen, skal det regnes som bruksoverlating hvis en eller flere av sameierne ikke bor i boligen, jf vedtektenes punkt 4-2.

### 2-3 Overføring av andel og godkjenning av ny andelseier

(1) En andelseier har rett til å overdra sin andel, men erververen må godkjennes av borettslaget for at ervervet skal bli gyldig overfor borettslaget.

(2) Borettslaget kan nekte godkjenning når det er saklig grunn til det og skal nekte godkjenning dersom ervervet vil være i strid med punkt 2 i vedtektene.

(3) Nekte borettslaget å godkjenne erververen som andelseier, må melding om dette komme fram til erververen senest 20 dager etter at søknaden om godkjenning kom fram til borettslaget. I motsatt fall skal godkjenning regnes som gitt.

(4) Erververen har ikke rett til å bruke boligen før godkjenning er gitt eller det er rettskraftig avgjort at erververen har rett til å erverve andelen.

(5) Den forrige andelseieren er solidarisk ansvarlig med en eller flere nye erververe for betaling av felleskostnader til ny andelseier er godkjent, eller det er rettskraftig avgjort at en ny andelseier har rett til å erverve andelen.

#### **2-4 Overdragelsespris**

Ved omsetning av andeler i borettslaget gjelder særlige prisbestemmelser. Høyeste lovlige pris må ikke overstige opprinnelig innskudd med følgende justering:

- a) andel av betalte avdrag på opprinnelig fellesgjeld, samt andel av betalte avdrag på senere opptatte felleslån benyttet til påkostninger
- b) andel av øremerkede og disponible midler i borettslaget
- c) annen vesentlig verdiheving (påkostning) eller vesentlig verdireduksjon (stor slitasje) av leiligheten etter takst foretatt av fagkyndig person oppnevnt av boligbyggelaget.
- d) omkostninger i forbindelse med salg.

Opprinnelig innskudd justeres med konsumprisindeksen med basis pr 30.06 det år borettslaget var ferdigstilt. Nedbetale avdrag justeres med konsumprisindeksen hvor basis fastsettes til å være det midlere år regnet fra første nedbetalingsår for det enkelte lån og fram til dags dato.

Boligbyggelaget fastsetter på bakgrunn av ovennevnte bestemmelser høyeste lovlige pris på andelen.

### **3. Forkjøpsrett**

#### **3-1 Hovedregel for forkjøpsrett**

(1) Dersom andel skifter eier, har personer utpekt av Skien kommune forkjøpsrett. Dersom Skien kommune ikke benytter sin utpekingsrett, har andelseierne i borettslaget og dernest de øvrige andelseierne i boligbyggelaget forkjøpsrett.

(2) Forkjøpsretten kan ikke gjøres gjeldende når andelen overdras til ektefelle, til andelseierens eller ektefellens slektning i rett opp- eller nedstigende linje, til fosterbarn som faktisk står i samme stilling som livsarving, til søsken eller noen annen som i de to siste årene har hørt til samme husstand som den tidligere eieren. Forkjøpsretten kan heller ikke gjøres gjeldende når andelen overføres på skifte etter separasjon eller skilsmisse, eller når et husstandsmedlem overtar andelen etter bestemmelsene i husstandsfellesskapslovens § 3.

(3) Styret i borettslaget skal sørge for at de som er nevnt i første ledd får anledning til å gjøre forkjøpsretten gjeldende og på deres vegne gjøre retten gjeldende innen fristen nevnt i vedtektenes punkt 3-2, jf borettslagslovens § 4-15 første ledd.

#### **3-2 Frister for å gjøre forkjøpsrett gjeldende**

Fristen for å gjøre forkjøpsretten gjeldende er 20 dager fra borettslaget mottok melding om at andelen har skiftet eier, med opplysning om pris og andre vilkår. Fristen er fem hverdager dersom borettslaget har mottatt skriftlig forhåndsvarsel om at andelen kan skifte eier, og varselet har kommet fram til laget minst femten dager, men ikke mer enn tre måneder, før meldingen om at andelen har skiftet eier.

#### **3-3 Nærmere om forkjøpsretten**

(1) Ansiennitet i borettslaget regnes fra dato for overtakelse av andelen. Står flere andelseiere i borettslaget med lik ansiennitet, går den med lengst ansiennitet i boligbyggelaget foran.

(2) Dersom Skien kommune ikke benytter sin rett til å utpeke en forkjøpsberettiget og ingen andelseiere i borettslaget melder seg utpeker boligbyggelaget hvilken andelseier i boligbyggelaget som skal få overta andelen.

(3) Andelseier som vil overta ny andel, må overdra sin andel i laget til en ny andelseier. Dette gjelder selv om andelen tilhører flere.

(4) Forkjøpsretten skal kunngjøres i en avis som er vanlig lest på stedet, på boligbyggelagets nettsider, ved oppslag i borettslaget eller på annen egnet måte.

### **4. Boret og bruksoverlating**

#### **4-1 Boretten**

(1) Hver andel gir enerett til å bruke en bolig i borettslaget og rett til å nytte fellesarealer til det de er beregnet eller vanlig brukt til, og til annet som er i samsvar med tiden og forholdene.

- (2) Andelseieren kan ikke benytte boligen til annet enn boligformål uten styrets samtykke.
- (3) Andelseieren skal behandle boligen, andre rom og annet areal med tilbørlig aktsomhet. Bruken av boligen og fellesarealene må ikke på en urimelig eller unødvendig måte være til skade eller ulempe for andre andelseiere.
- (4) En andelseier kan med styrets godkjenning gjennomføre tiltak på eiendommen som er nødvendige på grunn av funksjonshemming hos en bruker av boligen. Godkjenning kan ikke nektes uten saklig grunn.
- (5) Styret kan fastsette vanlige ordensregler for eiendommen. Selv om det er vedtatt forbud mot dyrehold, kan styret samtykke i at brukeren av boligen holder dyr dersom gode grunner taler for det, og dyreholdet ikke er til ulempe for de andre brukerne av eiendommen.

#### **4-2 Bruksoverlating**

- (1) Andelseieren kan ikke uten samtykke fra styret overlate bruken av boligen til andre.
- (2) Med styrets godkjenning kan andelseierne overlate bruken av hele boligen dersom:
- andelseieren selv eller andelseierens ektefelle eller slektning i rett opp- eller nedstigende linje eller fosterbarn av andelseieren eller ektefellen, har bodd i boligen i minst ett av de siste to årene. Andelseierne kan i slike tilfeller overlate bruken av hele boligen for opp til tre år
  - andelseieren er en juridisk person
  - andelseieren skal være midlertidig borte som følge av arbeid, utdanning, militærtjeneste, sykdom eller andre tungtveiende grunner
  - et medlem av brukerhusstanden er andelseierens ektefelle eller slektning i rett opp- eller nedstigende linje eller fosterbarn av andelseieren eller ektefellen
  - det gjelder bruksrett til noen som har krav på det etter ekteskapslovens § 68 eller husstandsfellesskapslovens § 3 andre ledd.
- Godkjenning kan bare nektes dersom brukerens forhold gir saklig grunn til det. Godkjenning kan nektes dersom brukeren ikke kunne blitt andelseier.
- Har laget ikke sendt svar på skriftlig søknad om godkjenning av bruker innen en måned etter at søknaden har kommet fram til laget, skal brukeren regnes som godkjent.
- (3) Andelseier som bor i boligen selv, kan overlate bruken av deler av den til andre uten godkjenning.
- (4) Overlating av bruken reduserer ikke andelseierens plikter overfor borettslaget.

## **5. Vedlikehold**

### **5-1 Andelseiernes vedlikeholdsplikt**

- (1) Den enkelte andelseier skal holde boligen, og andre rom og annet areal som hører boligen til, i forsvarlig stand og vedlikeholde slikt som vinduer, rør, sikringsskap fra og med første hovedsikring/inntakssikring, ledninger med tilbehør, varmekabler, inventar, utstyr inklusive vannklosett, varmtvannsbereder og vask, apparater og innvendige flater. Våtrom må brukes og vedlikeholdes slik at lekkasjer unngås.
- (2) Vedlikeholdet omfatter også nødvendige reparasjoner og utskifting av slikt som rør, sikringsskap fra og med første hovedsikring/inntakssikring, ledninger med tilbehør, varmekabler, inventar, utstyr inklusive slik som vannklosett, varmtvannsbereder og vasker, apparater, tapet, gulvbelegg, vegg-, gulv- og himlingsplater, skillevegger, listverk, skap, benker og innvendige dører med karmen.
- (3) Andelseieren har også ansvaret for oppsteking og rensing av innvendig kloakkledning både til og fra egen vannlås/sluk og fram til borettslagets felles-/hovedledning. Andelseier skal også rense eventuelle sluk på verandaer, balkonger o.l.
- (4) Andelseieren skal holde boligen fri for insekter og skadedyr.
- (5) Vedlikeholdsplikten omfatter også utbedring av tilfeldig skade, herunder skade påført ved innbrudd og uvær.
- (6) Oppdager andelseieren skade i boligen som borettslaget er ansvarlig for å utbedre, plikter andelseieren straks å sende melding til borettslaget.
- (7) Borettslaget og andre andelseiere kan kreve erstatning for tap som følger av at andelseieren ikke oppfyller pliktene sine, jf borettslagslovens §§ 5-13 og 5-15.

## **5-2 Borettslagets vedlikeholdsplikt**

(1) Borettslaget skal holde bygninger og eiendommen for øvrig i forsvarlig stand så langt plikten ikke ligger på andelseierne. Skade på bolig eller inventar som tilhører laget, skal laget utbedre dersom skaden følger av mislighold fra en annen andelseier.

(2) Felles rør, ledninger, kanaler og andre felles installasjoner som går gjennom boligen, skal borettslaget holde ved like. Borettslaget har rett til å føre nye slike installasjoner gjennom boligen dersom det ikke er til vesentlig ulempe for andelseieren.

(3) Borettslagets vedlikeholdsplikt omfatter også utskifting av vinduer, herunder nødvendig utskifting av termoruter, og ytterdører til boligen eller reparasjon eller utskifting av tak, bjelkelag, bærende veggkonstruksjoner, sluk, samt rør eller ledninger som er bygd inn i bærende konstruksjoner med unntak av varmekabler.

(4) Andelseieren skal gi adgang til boligen slik at borettslaget kan utføre sin vedlikeholdsplikt, herunder ettersyn, reparasjon eller utskifting. Ettersyn og utføring av arbeid skal gjennomføres slik at det ikke er til unødig ulempe for andelseieren eller annen bruker av boligen.

(5) Andelseier kan kreve erstatning for tap som følge av at borettslaget ikke oppfyller pliktene sine, jf borettslagslovens § 5-18.

## **6. Pålegg om salg og fravikelse**

### **6-1 Mislighold**

Andelseiers brudd på sine forpliktelser overfor borettslaget utgjør mislighold. Som mislighold regnes blant annet manglende betaling av felleskostnader, forsømt vedlikeholdsplikt, ulovlig bruk eller overlating av bruk og brudd på husordensregler.

### **6-2 Pålegg om salg**

(1) Hvis en andelseier til tross for advarsel vesentlig misligholder sine plikter, kan borettslaget pålegge vedkommende å selge andelen, jf borettslagslovens § 5-22 første ledd. Advarsel skal gis skriftlig og opplyse om at vesentlig mislighold gir laget rett til å kreve andelen solgt.

### **6-3 Fravikelse**

Medfører andelseierens eller brukerens oppførsel fare for ødeleggelse eller vesentlig forringelse av eiendommen, eller er andelseierens eller brukerens oppførsel til alvorlig plage eller sjenanse for eiendommenes øvrige andelseiere eller brukere, kan styret kreve fravikelse fra boligen etter tvangsfullbyrdslovens kapittel 13.

## **7. Felleskostnader og pantesikkerhet**

### **7-1 Felleskostnader**

(1) Felleskostnadene betales hver måned. Borettslaget kan endre felleskostnadene med en måneds skriftlig varsel.

(2) For felleskostnader som ikke blir betalt ved forfall, svarer andelseieren den til en hver tid gjeldende forsinkelsesrente etter lov av 17. desember 1976 nr 100.

### **7-2 Borettslagets pantesikkerhet**

For krav på dekning av felleskostnader og andre krav fra lagsforholdet har laget panterett i andelen foran alle andre heftelser. Pantekravet er begrenset til en sum som svarer til to ganger folketrygdens grunnbeløp på tidspunktet da tvangsdekning besluttes gjennomført.

## **8. Styret og dets vedtak**

### **8-1 Styret**

(1) Borettslaget skal ha et styre som skal bestå av en styreleder og 2 andre medlemmer med 2 varamedlemmer.

(2) Funksjonstiden for styreleder og de andre medlemmene er to år. Varamedlemmer velges for ett år. Styremedlem og varamedlem kan gjenvelges.

(3) Styret skal velges av generalforsamlingen. Generalforsamlingen velger styreleder ved særskilt valg. Styret velger nestleder blant sine medlemmer.

### **8-2 Styrets oppgaver**

(1) Styret skal lede virksomheten i samsvar med lov, vedtekter og generalforsamlingens vedtak. Styret kan ta alle avgjørelser som ikke i loven eller vedtektene er lagt til andre organer.

(2) Styreleder skal sørge for at styret holder møte så ofte som det trengs. Et styremedlem eller forretningsføreren kan kreve at styret sammenkalles.

(3) Styret skal føre protokoll over styresakene. Protokollen skal underskrives av de frammøtte styremedlemmene.

### **8-3 Styrets vedtak**

(1) Styret er vedtaksført når mer enn halvparten av alle styremedlemmene er til stede. Vedtak kan treffes med mer enn halvparten av de avgitte stemmene. Står stemmene likt, gjør møtelederens stemme utslaget. De som stemmer for et vedtak som innebærer en endring, må likevel utgjøre minst en tredjedel av alle styremedlemmene.

(2) Styret kan ikke uten at generalforsamlingen har gitt samtykke med minst to tredjedels flertall, fatte vedtak om:

1. ombygging, påbygging eller andre endringer av bebyggelsen eller tomten som etter forholdene i laget går ut over vanlig forvaltning og vedlikehold,
2. å øke tallet på andeler eller å knytte andeler til boliger som tidligere har vært benyttet til utleie, jf borettslagslovens § 3-2 andre ledd,
3. salg eller kjøp av fast eiendom,
4. å ta opp lån som skal sikres med pant med prioritet foran innskuddene,
5. andre rettslige disposisjoner over fast eiendom som går ut over vanlig forvaltning,
6. andre tiltak som går ut over vanlig forvaltning, når tiltaket fører med seg økonomisk ansvar eller utlegg for laget på mer enn fem prosent av de årlige felleskostnadene.

### **8-4 Representasjon og fullmakt**

To styremedlemmer i fellesskap representerer laget utad og tegner dets navn.

## **9. Generalforsamlingen**

### **9-1 Myndighet**

Den øverste myndighet i borettslaget utøves av generalforsamlingen.

### **9-2 Tidspunkt for generalforsamling**

(1) Ordinær generalforsamling skal holdes hvert år innen utgangen av juni.

(2) Ekstraordinær generalforsamling holdes når styret finner det nødvendig, eller når revisor eller minst to andelseiere som til sammen har minst en tiendedel av stemmene, krever det og samtidig oppgir hvilke saker de ønsker behandlet.

### **9-3 Varsel om og innkalling til generalforsamling**

(1) Forut for ordinær generalforsamling skal styret varsle andelseierne om dato for møtet og om frist for innlevering av saker som ønskes behandlet.

(2) Generalforsamlingen skal innkalles skriftlig av styret med et varsel som skal være på minst åtte og høyst tjue dager. Ekstraordinær generalforsamling kan om nødvendig kalles inn med kortere varsel som likevel skal være på minst tre dager. I begge tilfeller skal det gis skriftlig melding til boligbyggelaget.

(3) I innkallingen skal de sakene som skal behandles være bestemt angitt. Skal et forslag som etter borettslagsloven eller vedtektene må vedtas med minst to tredjedels flertall kunne behandles, må hovedinnholdet være angitt i innkallingen. Saker som en andelseier ønsker behandlet på ordinær generalforsamling skal nevnes i innkallingen når styret har mottatt krav om det etter vedtektenes punkt 9-3 (1).

### **9-4 Saker som skal behandles på ordinær generalforsamling**

- Godkjenning av årsberetning fra styret
- Godkjenning av årsregnskap
- Valg av styremedlemmer og varamedlemmer
- Eventuelt valg av revisor

- Fastsetting av godtgjørelse til styret
- Andre saker som er nevnt i innkallingen

#### **9-5 Møteledelse og protokoll**

Generalforsamlingen skal ledes av styrelederen med mindre generalforsamlingen velger en annen møteleder. Møtelederen skal sørge for at det føres protokoll fra generalforsamlingen.

#### **9-6 Stemmerett og fullmakt**

Hver andelseier har en stemme på generalforsamlingen. Hver andelseier kan møte ved fullmektig på generalforsamlingen, men ingen kan være fullmektig for mer enn en andelseier. For en andel med flere eiere kan det bare avgis en stemme.

#### **9-7 Vedtak på generalforsamlingen**

(1) Foruten saker som nevnt i punkt 9-4 i vedtektene kan ikke generalforsamlingen fatte vedtak i andre saker enn de som er bestemt angitt i innkallingen.

(2) Med de unntak som følger av borettslagsloven eller vedtektene her fattes alle beslutninger av generalforsamlingen med mer enn halvparten av de avgitte stemmer. Ved valg kan generalforsamlingen på forhånd fastsette at den som får flest stemmer skal regnes som valgt.

(3) Stemmelikhet avgjøres ved loddtrekning.

### **10. Inhabilitet, taushetsplikt og mindretallsvern**

#### **10-1 Inhabilitet**

(1) Et styremedlem må ikke delta i styrebehandlingen eller avgjørelsen av noe spørsmål der medlemmet selv eller nærstående har en framtreddende personlig eller økonomisk særinteresse.

(2) Ingen kan selv eller ved fullmektig eller som fullmektig delta i en avstemning på generalforsamlingen om avtale med seg selv eller nærstående eller om ansvar for seg selv eller nærstående i forhold til laget. Det samme gjelder avstemning om pålegg om salg eller krav om fravikelse etter borettslagslovens §§ 5-22 og 5-23.

#### **10-2 Taushetsplikt**

Tillitsvalgte, forretningsfører og ansatte i et borettslag har plikt til å bevare taushet overfor uvedkommende om det de i forbindelse med virksomheten i laget får vite om noens personlige forhold. Dette gjelder ikke dersom ingen berettiget interesse tilsier taushet.

#### **10-3 Mindretallsvern**

Generalforsamlingen, styret eller forretningsfører kan ikke treffe beslutning som er egnet til å gi visse andelseiere eller andre en urimelig fordel til skade for andre andelseiere eller laget.

### **11. Vedtektsendringer og forholdet til borettslovene**

#### **11-1 Vedtektsendringer**

(1) Endringer i borettslagets vedtekter kan bare besluttes av generalforsamlingen med minst to tredjedeler av de avgitte stemmer.

(2) Følgende endringer av vedtektene kan ikke skje uten samtykke fra boligbygdelaget, jf. Borettslagslovens § 7-12:

- vilkår for å være andelseier i borettslaget
- denne bestemmelse om godkjenning av vedtektsendringer

#### **11-2 Forholdet til borettslovene**

For så vidt ikke annet følger av vedtektene gjelder reglene i lov om borettslag av 06.06.2003 nr 39.

Returneres etter tinglysing til

Skien kommune  
Teknisk sektor

**TINGLYST** Begjæring<sup>1)</sup> om oppdeling i eierseksjoner/reseksjonering  
25 JUN 2001 (stryk det som ikke passer)

Skien og Porsgrunn  
Byrett 8884  
Dagboknr.: .....

Opplysninger i feltene 1-4 registreres i grunnboken

1. Eiendommen				
Kommunenr	Kommunens navn	Gnr	Bnr	Festenr Snr
0806	Skien	300	3341	

2. Hjemmelshaver(e)		
Fødselsnr/Org.nr (11/9 siffer) <sup>2)</sup>	Navn	Ideell andel <sup>3)</sup>
971 227 575	Arkaden Eiendom AS	
 Doknr: 8884 Tinglyst: 25.06.2001 Emb: 101 STATENS KARTVERK FAST EIENDOM		

3. Begjæring																	
Eiendommen begjæres oppdelt i eierseksjoner slik det fremgår av etterstående fordelingsliste.																	
S.-nr	For-mål <sup>4)</sup>	Brøk (teller) <sup>5)</sup>	Til-leggs-areal <sup>6)</sup>	S.-nr	For-mål <sup>4)</sup>	Brøk (teller) <sup>5)</sup>	Til-leggs-areal <sup>6)</sup>	S.-nr	For-mål <sup>4)</sup>	Brøk (teller) <sup>5)</sup>	Til-leggs-areal <sup>6)</sup>	S.-nr	For-mål <sup>4)</sup>	Brøk (teller) <sup>5)</sup>	Til-leggs-areal <sup>6)</sup>		
1	N	10080		13				25				37					
2	SB	2326		14				26				38					
3	N	68		15				27				39					
4				16				28				40					
5				17				29				41					
6				18				30				42					
7				19				31				43					
8				20				32				44					
9				21				33				45					
10				22				34				46					
11				23				35				47					
12				24				36				48					
Sum tellere:								12474	= nevner:				12474				

**4. Supplerende tekst<sup>7)</sup>**  
 OBS! Her påføres kun opplysninger som skal og kan tinglyses. Ved reseksjonering skal dessuten oppgis hva endringen består i og eventuelt på hvilken måte fellesarealene endres.  
 G/bnr. 300/521 og 300/4668 har rett til adkomst over seksjon nr. 1 i denne eiendom som vist med grått på vedlegg b.1 - side 2  
 Seksjon nr. 2 i denne eiendom har rett til leie av parkeringsplasser vist med orange farge på vedlegg b.1 - side 2  
 Seksjon nr. 2 og 3 i denne eiendom har enerett til bruk av del av fellesareal - trappehus/ heis/ gang - som vist med grønt på vedlegg b.1-4-side 2-5



**5. Egenerklæring**

Undertegnede erklærer at

a)  seksjoneringen gjelder planlagt bygning hvor byggetillatelse er gitt, eller  
 seksjoneringen gjelder bestående bygning hvor seksjoneringen bare omfatter bruksenheter som er ferdig utbygd

b)  seksjoneringen omfatter alle bruksenheter i eiendommen

c)  inndelingen i bruksenheter gir en formålstjenlig avgrensning av de enkelte bruksenheter

d)  bruksenhets formål (bolig eller næring) er i samsvar med gjeldende arealplanformål, eller  
 det foreligger tillatelse til annen bruk etter plan- og bygningsloven

e)  ingen bruksenheter omfatter deler av eiendommen som er nødvendig til bruk for andre bruksenheter i eiendommen, eller deler som etter bestemmelser, vedtak eller tillatelser gitt i eller i medhold av plan- og bygningsloven, er fastsatt å skulle tjene beboernes eller bebyggelsens felles behov

f)  areal som skal tjene sameiernes felles bruk eller eiendommens drift er fellesareal. Fellesarealet omfatter ikke vaktmesterbolig som er utleid til andre enn vaktmesteren, og hvor leier har kjøperett (§ 14)

g)  hver bruksenhets hoveddel er en klart avgrenset og sammenhengende del av en bygning på eiendommen og har egen inngang fra fellesareal eller naboeiendom

h)  hver boligseksjon har kjøkken, bad og wc innenfor hoveddelen av bruksenheten. Bad og wc er i eget eller egne rom, eller  
 boligseksjonen er en fritidsbolig, eller  
 alle boligene inngår i en samleseksjon bolig

i)  det er fastsatt vedtekter (§ 28).

**Undertegnede er kjent med at det er straffbart å avgi eller benytte uriktig erklæring (straffeloven § 189 og § 190).**

**6. Tegninger m.v.**

Alle vedlegg skal være i A4 format og fortløpende sidenummerert. Vedlegg som skal følge seksjoneringsbegjæringen er:

a) Situasjonsplan (§ 7, annet ledd).



b) Plantegninger over kjeller, alle etasjene og loft.  
 På tegningene er grensene for bruksenheter, forslag til seksjonsnummer og bruken av de enkelte rom tydelig angitt (§ 7, annet ledd).

c) Liste med navn og adresse på alle leiere av bolig i eiendommen. (Skal ikke følge med til tinglysing.)

d) Vedtekter (§ 28). (Skal ikke følge med til tinglysing.)

e) Samtykke fra panthaver ved reseksjonering (§§ 12 og 13).

**7. Underskrifter**

Sted, dato  Skien 16/5/01	Hjemmelshaver (§7) / Styret (§ 13)    Thor Johannessen  	Ektefelle/registrert partner (Ved reseksjonering kreves samtykke fra ektefelle/registrert partner for de seksjoner hvor sameiebrøken reduseres)  OLE JOHAN OLSEN  THOR JOHANNESSEN  STEIN J. FREDRIKSEN
---------------------------------	--	--

8. Styrets samtykke m v ved reseksjonering <sup>8)</sup>	
<input type="checkbox"/> Styret samtykker til reseksjonering (§ 12), eller <input type="checkbox"/> Styret erklærer at sameiemøtet har samtykket til reseksjonering (§ 30)	
Sted, dato	Underskrift

9. Kommunens tillatelse til seksjonering	
<input type="checkbox"/> Befaring er foretatt <input type="checkbox"/> Målebrevkart for tilleggsdeler er utarbeidet og vedlagt <sup>9)</sup> <input checked="" type="checkbox"/> Tillatelsen er inntatt nedenfor <input type="checkbox"/> Tillatelsen følger vedlagt	
<b>Kommunen erklærer at tillatelse til seksjonering er gitt for:</b>	
Gnr 300	Bnr 3341
Fnr 1-3	Snr SKIEN
kommune	
Dato 20/6-2001	Stempel og underskrift Skien kommune Teknisk sektor Kari D. Gundersen Audbjørn Staddeland

Noter:
1) Kommunen skal gi tillatelse til seksjonering/reseksjonering og skal deretter sende begjæringen til tinglysing. Begjæring, situasjonsplan og plantegning sendes kommunen i tre eksemplarer, hvorav ett skal være på tinglysingspapir. 2) Det er Enhetsregisterets organisasjonsnummer som skal brukes. 3) Feltet for ideell andel utfylles bare når det er flere hjemmelshavere. 4) B=boligseksjon, N=næringsseksjon, SB=samleseksjon bolig, SN=samleseksjon næring. 5) Ved oppdeling skal det for hver seksjon fastsettes en sameiebrøk med hele tall i teller og nevner. 6) Selt B dersom tilleggsarealet gjelder bygning, G dersom tilleggsarealet gjelder grunn, eventuelt BG hvis tilleggsarealet gjelder både bygning og grunn. 7) Det er bare rettsstiftelser som skal og kan tinglyses som tas inn her. Legalpanterett etter eierseksjonsloven § 25 første ledd kan ikke tinglyses. Her tas bare med panterett som kommer i tillegg, jf § 25 tredje ledd. Panterett inntatt i oppdelingsbegjæringen gir ikke tvangsgrunnlag. 8) Etter eierseksjonsloven § 12 skal styret i noen tilfeller samtykke til reseksjonering. I de tilfeller hvor sameiemøtets samtykke er nødvendig, innestår styret for at samtykket er innhentet, jf § 30. 9) Kommunen skal legge ved målebrevkart med tinglysingsgjenpart.

G/bnr. 300/3341 Vedlegg a) Sit. plan Side 1 av 5

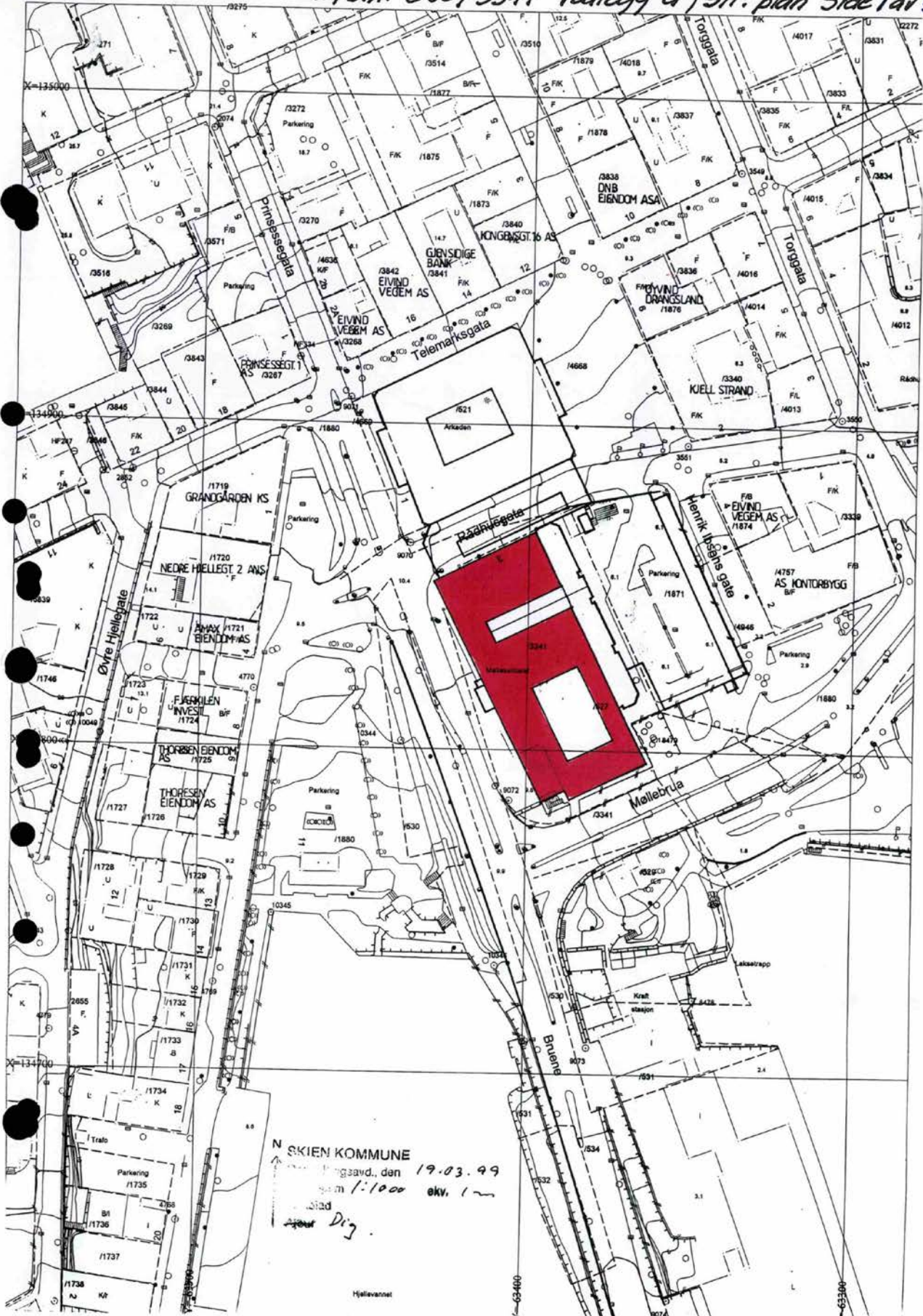

G/bnr. 300/3349 Vedlegg b.1 Side 2 av 5

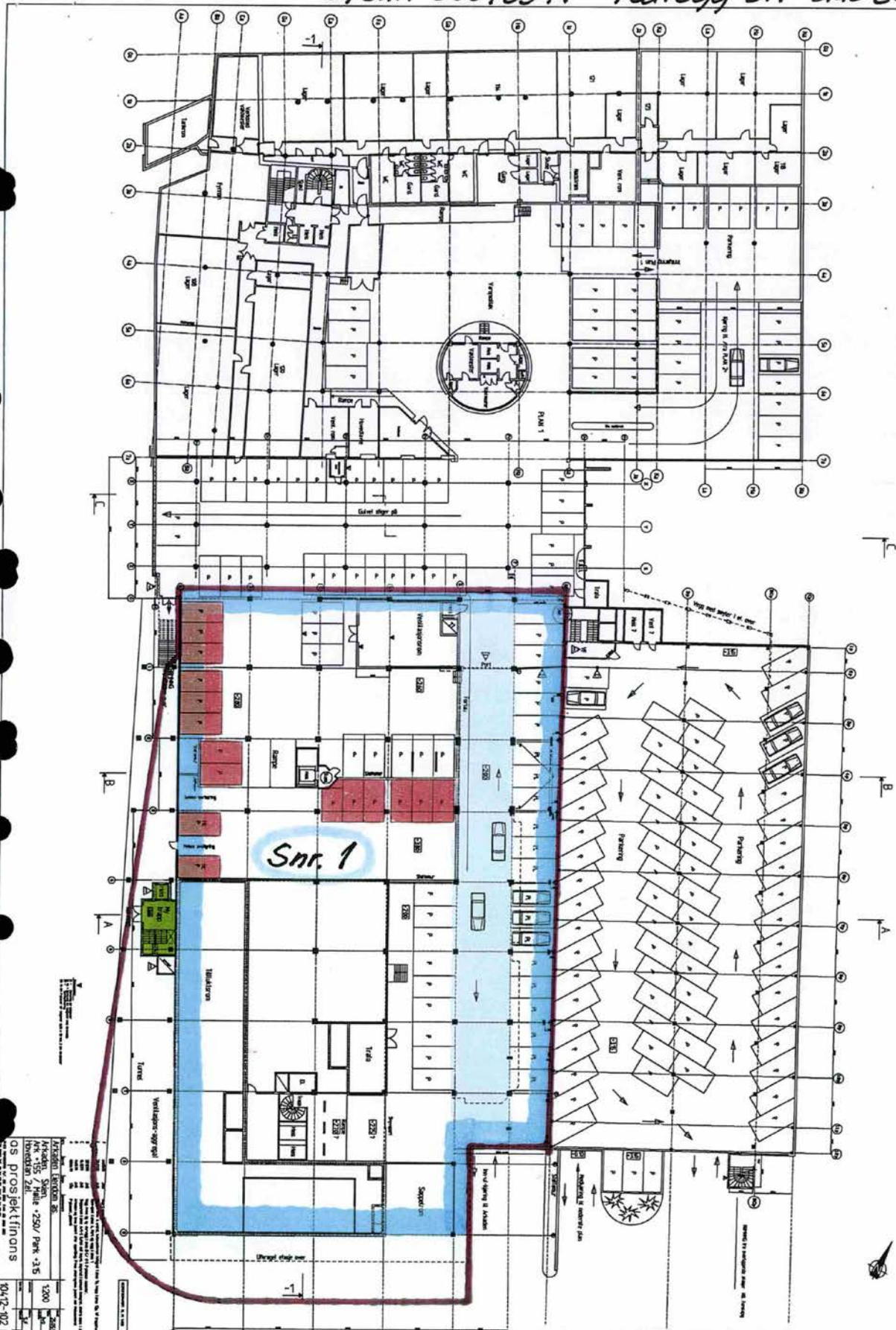

G/bnr. 300/3341 Vedlegg b.2 Side 3 av 5

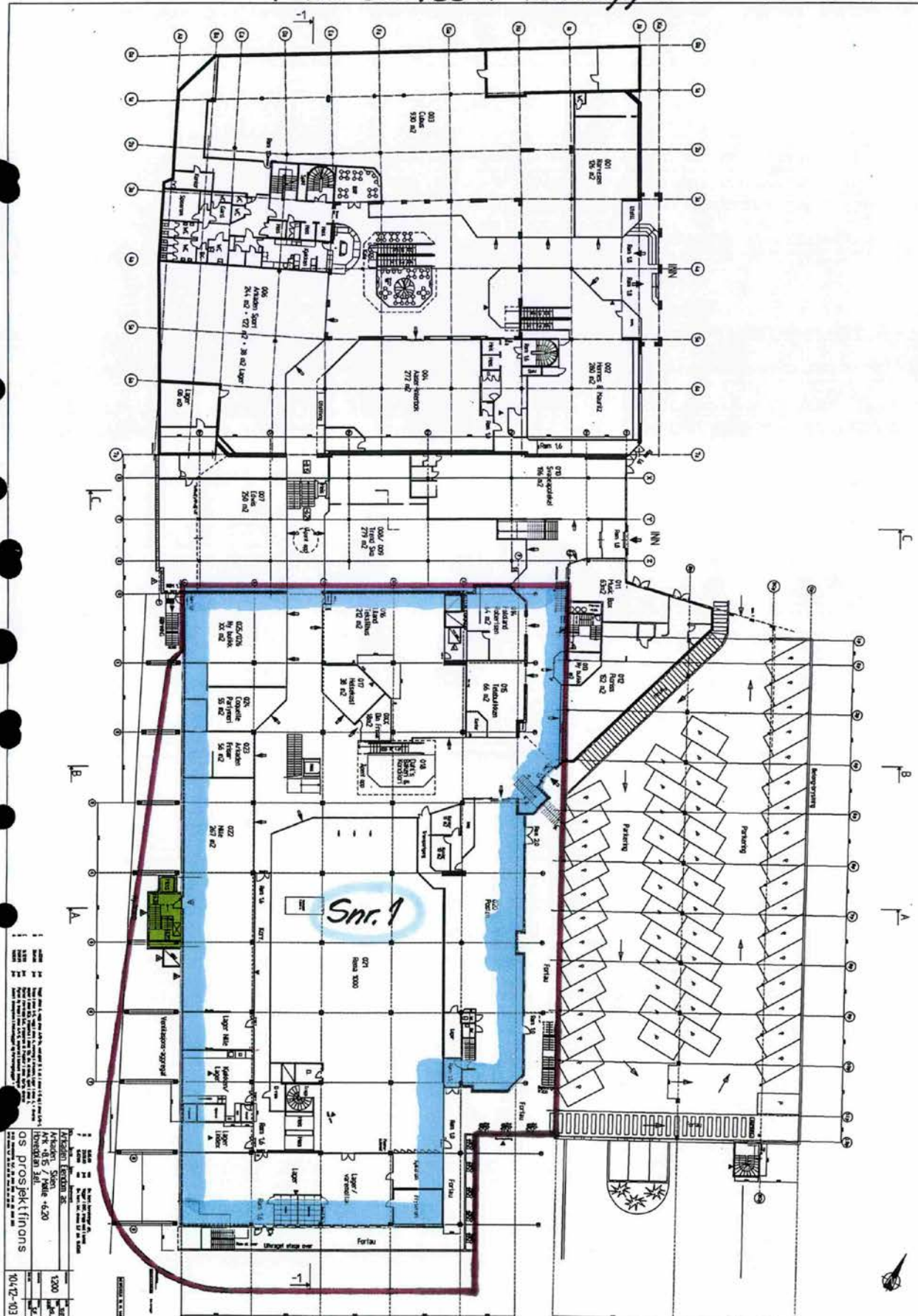





# ENERGIATTEST

Adresse	Bruene 3
Postnummer	3724
Sted	SKIEN
Kommunenavn	Skien
Gårdsnummer	300
Bruksnummer	3341
Seksjonsnummer	2
Andelsnummer	—
Festenummer	—
Bygningsnummer	8486085
Bruksenhetsnummer	H0201
Merkenummer	Energiattest-2024-56345
Dato	02.12.2024

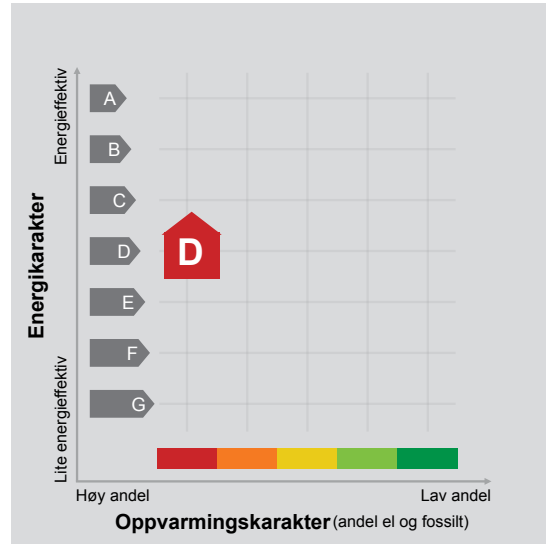

**Energimerket** angir boligens energistandard. Energimerket består av en energikarakter og en oppvarmingskarakter, se i figuren. Energimerket symboliseres med et hus, hvor fargen viser oppvarmingskarakter, og bokstaven viser energikarakter.

**Energikarakteren** angir hvor energieffektiv boligen er, inkludert oppvarmingsanlegget. Energikarakteren er beregnet ut fra den typiske energibruken for boligtypen. Beregningene er gjort ut fra normal bruk ved et gjennomsnittlig klima. Det er boligens energimessige standard og ikke bruken som bestemmer energikarakteren. A betyr at boligen er energieffektiv, mens G betyr at

boligen er lite energieffektiv. En bolig bygget etter byggeforskriftene vedtatt i 2010 vil normalt få C.

**Oppvarmingskarakteren** forteller hvor stor andel av oppvarmingsbehovet (romoppvarming og varmtvann) som dekkes av elektrisitet, olje eller gass. Grønn farge betyr lav andel el, olje og gass, mens rød farge betyr høy andel el, olje og gass. Oppvarmingskarakteren skal stimulere til økt bruk av varmepumper, solenergi, biobrensel og fjernvarme.

Om bakgrunnen for beregningene, se [www.enova.no/energimerking](http://www.enova.no/energimerking).

## Målt energibruk

Brukeren har valgt å ikke oppgi målt energibruk.



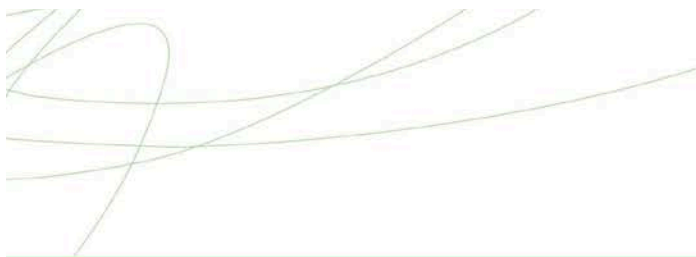

## Hvordan boligen benyttes har betydning for energibehovet

Energibehovet påvirkes av hvordan man benytter boligen, og kan forklare avvik mellom beregnet og målt energibruk. Gode energivaner bidrar til at energibehovet reduseres. Energibehovet kan også bli lavere enn normalt dersom:

- deler av boligen ikke er i bruk,
- færre personer enn det som regnes som normalt bruker boligen, eller
- den ikke brukes hele året.

## Gode energivaner

Ved å følge enkle tips kan du redusere ditt energibehov, men dette vil ikke påvirke boligens energimerke.

Energimerkingen kan kun endres gjennom fysiske endringer på boligen.

**Tips 1: Følg med på energibruken i boligen**

**Tips 2: Luft kort og effektivt**

**Tips 3: Redusér innnetemperaturen**

**Tips 4: Bruk varmtvann fornuftig**

## Mulige forbedringer for boligens energistandard

Ut fra opplysningene som er oppgitt om boligen, anbefales følgende energieffektiviserende tiltak. Dette er tiltak som kan gi bygningen et bedre energimerke.

Noen av tiltakene kan i tillegg være svært lønnsomme. Tiltakene bør spesielt vurderes ved modernisering av bygningen eller utskifting av teknisk utstyr.

**Tiltaksliste** (For full beskrivelse av tiltakene, se Tiltaksliste - vedlegg 1)

**- Montere automatikk på utebelysning**

**- Slå av lyset og bruk sparepærer**

**- Montere urstyring på avtrekksvifter / ventilasjonsanlegg**

**- Bruk varmtvann fornuftig**

Det tas forbehold om at tiltakene er foreslått ut fra de opplysninger som er gitt om boligen. Fagfolk bør derfor kontaktes for å vurdere tiltakene nærmere. Eventuell gjennomføring av tiltak må skje i samsvar

med gjeldende lovverk, og det må tas hensyn til krav til godt innneklima og forebygging av fuktskader og andre byggskader.

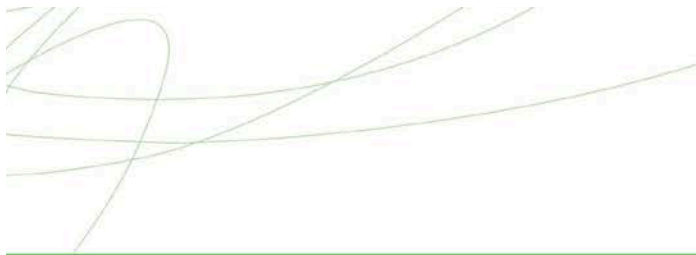

## Boligdata som er grunnlag for energimerket

Energimerket og andre data i denne attesten er beregnet ut fra opplysninger som er gitt av boligeier da attesten ble registrert. Nedenfor er en oversikt over oppgitte opplysninger, som boligeier er ansvarlig for.

<b>Bygningskategori:</b>	Boligblokker
<b>Bygningstype:</b>	Leilighet
<b>Byggeår</b>	2001
<b>Bygningsmateriale:</b>	Tre
<b>BRA:</b>	65
<b>Ant. etg. med oppv. BRA:</b>	1
<b>Detaljert vegger:</b>	Nei
<b>Detaljert vindu:</b>	Nei

### Teknisk installasjon

<b>Oppvarming:</b>	Elektrisk Varmepumpe
<b>Ventilasjon</b>	Mekanisk avtrekk

Der opplysninger ikke er oppgitt, brukes typiske standardverdier for den aktuelle bygningstypen. For mer informasjon om beregninger, se <https://www.enova.no/energimerking/om-energimerkeordningen/om-energiattesten/beregning-av-energikarakteren/>.





---

## Om grunnlaget for energiattesten

Oppgitte opplysninger om boligen kan finnes ved å gå inn på [www.enova.no/energimerking](http://www.enova.no/energimerking), og logge inn via ID-porten/Altinn. På siden "Eiendommer" kan du søke opp bygninger og hente fram energiattester som er laget tidligere. For å se detaljer for en bolig hvor det er brukt detaljert registrering må du velge "Gjenbruk"

av aktuell attest under Offisielle energiattester i skjermbildet "Valgt eiendom". Boligeier er ansvarlig for at det blir brukt riktige opplysninger. Eventuelle gale opplysninger må derfor tas opp med selger eller utleier da dette kan ha betydning for prisfastsettelsen. Det kan når som helst lage en ny energiattest.

## Om energimerkeordningen

Enova er ansvarlig for energimerkeordningen. Energimerket beregnes på grunnlag av oppgitte opplysninger om boligen. For informasjon som ikke er oppgitt, brukes typiske standardverdier for den aktuelle bygningstypen fra tidsperioden den ble bygd i. Beregningsmetodene for energikarakteren baserer seg på NS 3031 (<https://www.enova.no/energimerking/om-energimerkeordningen>)

Spørsmål om energiattesten, energimerkeordningen eller gjennomføring av energieffektivisering og tilskuddsordninger kan rettes til Enova Svarer på tlf. 24 24 08 95 eller [svarer@enova.no](mailto:svarer@enova.no).

Plikten til energimerking er beskrevet i energimerkeforskriften (bygninger).

Nærmere opplysninger om energimerkeordningen kan du finne på [www.enova.no/energimerking](http://www.enova.no/energimerking).

For ytterligere råd og veiledning om effektiv energibruk, vennligst se [www.enova.no/hjemme](http://www.enova.no/hjemme) eller ring Enova svarer på tlf. 24 24 08 95.



## Tiltaksliste: Vedlegg til energiattesten

---

### Tiltak utendørs

#### Tiltak 1: Montere automatikk på utebelysning

Det kan monteres fotocelle på utebelysningen slik at det automatisk går av/på etter dagslyset/mørket. Eller det kan monteres bevegelsessensor slik at lyset kun går på ved bevegelse og slås av automatisk etter forhåndsinnstilt tid.

#### Tiltak 2: Termostat- og nedbørsstyring av snøsmelteanlegg

Snøsmelteanlegget er kun manuelt styrt, eller styres kun etter lufttemperatur. Det installeres automatikk slik at snøsmelteanlegget både er temperatur- og nedbørsstyrt. Det kan være i form av en temperatur- og snøføler i bakken, med temperatur- og fuktføler i luften. Snøsmelteanlegget aktiveres kun ved behov dvs. når det registreres nedbør og kulde samtidig.

#### Tiltak 3: Skifte til sparepærer på utebelysning

Sparepærer på 5, 7, 11, 15, og 20 W tilsvarer glødelamper på henholdsvis 25, 40, 60, 75 og 100 W. Sparepærer gir like mye lys som vanlige glødelamper, men bruker bare rundt 20% av energien. De varer dessuten lenger, 8.000-15.000 timer mot 1.000 - 2.500 timer for glødelamper.

#### Tiltak 4: Montere urbryter på motorvarmer

Det monteres urbryter (koblingsur) på motorvarmeren slik at den ikke står på mer enn nødvendig.

### Brukertiltak

#### Tiltak 5: Slå av lyset og bruk sparepærer

Slå av lys i rom som ikke er i bruk. Utnytt dagslyset. Bruk sparepærer, spesielt til utelys og rom som er kalde eller bare delvis oppvarmet.

#### Tiltak 6: Bruk varmtvann fornuftig

Bytt til sparedusj hvis du ikke har. For å finne ut om du bør bytte til sparedusj eller allerede har sparedusj kan du ta tiden på fylling av ei vaskebøtte; nye sparedusjer har et forbruk på kun 9 liter per minutt. Ta dusj i stedet for karbad. Skift pakning på dryppende kraner. Dersom varmtvannsberederen har nok kapasitet kan temperaturen i berederen reduseres til 70gr.

#### Tiltak 7: Spar strøm på kjøkkenet

Ikke la vannet renne når du vasker opp eller skyller. Bruk kjeler med plan bunn som passer til platen, bruk lokk, kok ikke opp mer vann enn nødvendig og slå ned varmen når det har begynt å koke. Slå av kjøkkenventilatoren når det ikke lenger er behov. Bruk av microbølgeovn til mindre mengder mat er langt mer energisparende enn komfyren. Tin frossenmat i kjøleskapet. Kjøøl- og frys skal avrimes ved behov for å hindre unødvendig energibruk og for høy temperatur inne i skapet / boksen (nye kjølekap har ofte automatisk avriming). Fjern støv på kjøleribber og kompressor på baksiden. Slå av kaffetraker når kaffen er ferdig traktet og bruk termos. Oppvaskmaskinen har innebygde varmeelementer for oppvarming av vann og skal kobles til kaldvannet, kobles den til varmtvannet øker energibruken med 20 - 40 % samtidig som enkelte vaske- og skylleprosesser foregår i feil temperatur.

#### Tiltak 8: Slå el.apparater helt av

Elektriske apparater som har stand-by modus trekker strøm selv når de ikke er i bruk, og må derfor slås helt av.

#### Tiltak 9: Luft kort og effektivt

Ikke la vinduer stå på gløtt over lengre tid. Luft heller kort og effektivt, da får du raskt skifta lufta i rommet og du unngår nedkjøling av gulv, tak og vegger.

#### Tiltak 10: Vask med fulle maskiner

Fyll opp vaske- og oppvaskmaskinen før bruk. De fleste maskiner bruker like mye energi enten de er fulle eller ikke.

#### Tiltak 11: Følg med på energibruken i boligen

Gjør det til en vane å følge med energiforbruket. Les av måleren månedlig eller oftere for å være bevisst energibruken. Ca halvparten av boligens energibruk går til oppvarming.

### **Tiltak 12: Tiltak utendørs**

Monter urbryter (koblingsur) på motorvarmeren slik at den ikke står på mer enn nødvendig. Skift til sparepærer. Sparepærer på 5, 7, 11, 15, og 20 W tilsvarer glødelamper på henholdsvis 25, 40, 60, 75 og 100 W, og de varer dessuten lenger, 8.000-15.000 timer mot 1.000-2.500 timer for glødelamper. Det kan monteres fotocelle på utebelysningen slik at det automatisk går av/på etter dagslyset/mørket. Eller det kan monteres bevegelsessensor slik at lyset kun går på ved bevegelse og slås av automatisk etter forhåndsinnstilt tid. For snøsmelteanlegg som kun er manuelt styrt av/på eller ift. lufttemperatur kan det installeres automatikk slik at snøsmelteanlegget både er temperatur- og nedbørsstyrt dvs. når det registreres nedbør og kulde samtidig.

### **Tiltak 13: Velg hvitevarer med lavt forbruk**

Når du skal kjøpe nye hvitevarer så velg et produkt med lavt strømforbruk. Produktene deles inn i energiklasser fra A til G, hvor A er det minst energikrevende. Mange produsenter tilbyr nå varer som går ekstra langt i å være energieffektive. A+ og det enda bedre A++ er merkinger som har kommet for å skille de gode fra de ekstra gode produktene.

### **Tiltak 14: Redusér innnetemperaturen**

Ha en moderat innnetemperatur, for hver grad temperatursenkning reduseres oppvarmingsbehovet med 5 %. Mennesker er også varmekilder; jo flere gjester – desto større grunn til å dempe varmen. Ha lavere temperatur i rom som brukes sjelden eller bare deler av døgnet. Montér tetningslister rundt trekkfulle vinduer og dører (kan sjekkes ved bruk av myggspiral/røyk eller stearinlys). Sett ikke møbler foran varmeovner, det hindrer varmen i å sirkulere. Trekk for gardiner og persiener om kvelden, det reduserer varmetap gjennom vinduene.

## **Tiltak på luftbehandlingsanlegg**

### **Tiltak 15: Montere urstyring på avtrekksvifter / ventilasjonsanlegg**

Det bør undersøkes hvorvidt ventilasjonsanlegget har mulighet for trinnvis regulering av luftmengden (1,2,3 eller max/normal/min) og evt. urstyring tilknyttet denne funksjonen. Det bør evt. ettermonteres et ukesur som styrer luftmengdene avhengig av brukstiden. For boliger bør ikke ventilasjonen stoppes når boligen ikke er i bruk, men det bør være en minsteventilasjon på ca 0,2 l/s pr. m<sup>2</sup>.

### **Tiltak 16: Installere ventilasjonsanlegg med varmegjenvinner til erstatning for mekanisk ventilasjon**

Boligen har mekanisk ventilasjon, dvs. at luftutskiftning (medfølgende varmetap) skjer uten varmegjenvinning. Det kan vurderes å installere et balansert ventilasjonsanlegg, som gir varmegjenvinning fra avkastluften. Nytt anlegg med både ur- og mengdestyring vil gi muligheter for behovsstyring og dermed energisparing. Ventilasjonsanlegget kan ha et vannbårent eller elektrisk varmebatteri.

## **Tiltak på elektriske anlegg**

### **Tiltak 17: Temperatur- og tidsstyring av panelovner**

Evt. eldre elektriske varmeovner uten termostat skiftes ut med nye termostatregulerte ovner med tidsstyring, eller det ettermonteres termostat / spareplugg på eksisterende ovn. Dersom mange ovner skiftes ut bør det vurderes et system hvor temperatur og tidsinnstillinger i ulike rom i boligen styres fra en sentral enhet.

# Nabolagsprofil

Bruene 3 - Nabolaget Skien sentrum - vurdert av 45 lokalkjente

## Nabolaget spesielt anbefalt for

- Etablerere
- Familier med barn
- Godt voksne



## Offentlig transport

Rådhusplassen	2 min
Totalt 12 ulike linjer	
0.2 km	
Skien stasjon	24 min
Linje RE11, RX11, R55	
1.8 km	
Sandefjord lufthavn Torp	47 min

## Skoler

Lunde barneskole (1-7 kl.)	6 min
428 elever, 22 klasser	
0.4 km	
Bratsbergkleiva skole (1-7 kl.)	17 min
336 elever, 21 klasser	
1.2 km	
Gjerpen barneskole (1-10 kl.)	5 min
374 elever, 19 klasser	
2.6 km	
Telemark Toppidrett ungdomsskole Skie...	20 min
92 elever, 6 klasser	
1.5 km	
Gimsøy skole (8-10 kl.)	22 min
386 elever, 19 klasser	
1.6 km	
Skien videregående skole	16 min
1100 elever, 40 klasser	
1.1 km	
Toppidrettsgymnaset i Telemark	20 min
230 elever	
1.5 km	

## Ladepunkt for el-bil

Skien Supercharger	2 min
Recharge Brunosten	4 min



## Kvalitet på skolene

Veldig bra 79/100



## Opplevd trygghet

Veldig trygt 74/100



## Naboskapet

Høflige 60/100

## Aldersfordeling

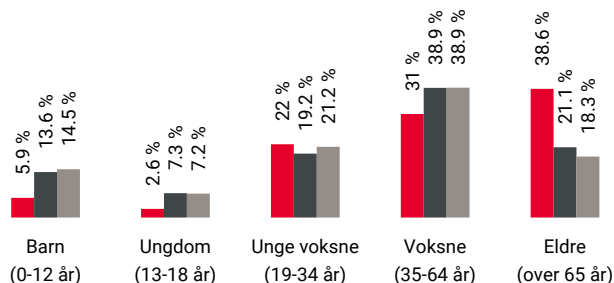

Område	Personer	Husholdninger
Skien sentrum	1 819	1 367
Porsgrunn/Skien	92 648	45 081
Norge	5 425 412	2 654 586

## Barnehager

Tabernaklets barnehage (1-5 år)	11 min
18 barn	
0.8 km	
Bakken barnehage (1-5 år)	12 min
66 barn	
0.9 km	
Brekke barnehage (1-5 år)	13 min
36 barn	
0.9 km	

## Dagligvare

Rema 1000 Arkaden	4 min
Post i butikk, PostNord	
0.3 km	
Matkroken City Skien	5 min
Søndagsåpent	
0.4 km	



Innholdet i nabolagsprofilen er hentet fra ulike datakilder, og feil eller mangler kan forekomme. Vurderinger og sitater er innhentet på web og gir uttrykk for hvordan naboene vurderer nabolaget. FINN.no AS kan ikke holdes ansvarlig for feil/mangler i profilen. Copyright © Finn.no AS 2024

## Primære transportmidler



1. Egen bil



2. Gående



### Kvalitet på barnehagene

Veldig bra 76/100



### Kollektivtilbud

Bra 74/100



### Gateparkering

Vanskelig til tider 71/100

## Sport

⚽ Lunde skole Aktivitetshall, ballspill	7 min 🚶 0.5 km
⚽ Lundedalen sør Ballspill, sandvolleyball	8 min 🚶 0.6 km
🚴 MOVA Skien	2 min 🚶
🚴 SKY Fitness Skien	4 min 🚶

## Boligmasse

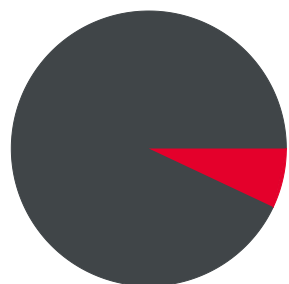

7% blokk  
93% annet

«Litt støy, men har potensiale»

Sitat fra en lokalkjent



## Varer/Tjenester

📦 Arkaden Skien Storsenter	1 min 🚶
📦 Apotek 1 Svanen Skien	1 min 🚶

## Aldersfordeling barn (0-18 år)

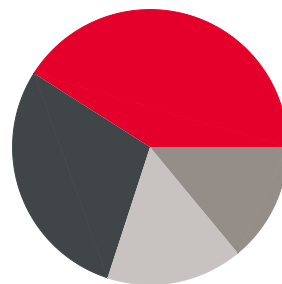

41% i barnehagealder  
29% 6-12 år  
14% 13-15 år  
16% 16-18 år

## Familiesammensetning

Par m. barn



Par u. barn



Enslig m. barn



Enslig u. barn



Flerfamilier



0%

67%

Skien sentrum  
Porsgrunn/Skien  
Norge

## Sivilstand

		Norge
Gift	31%	33%
Ikke gift	41%	54%
Separert	17%	9%
Enke/Enkemann	11%	4%

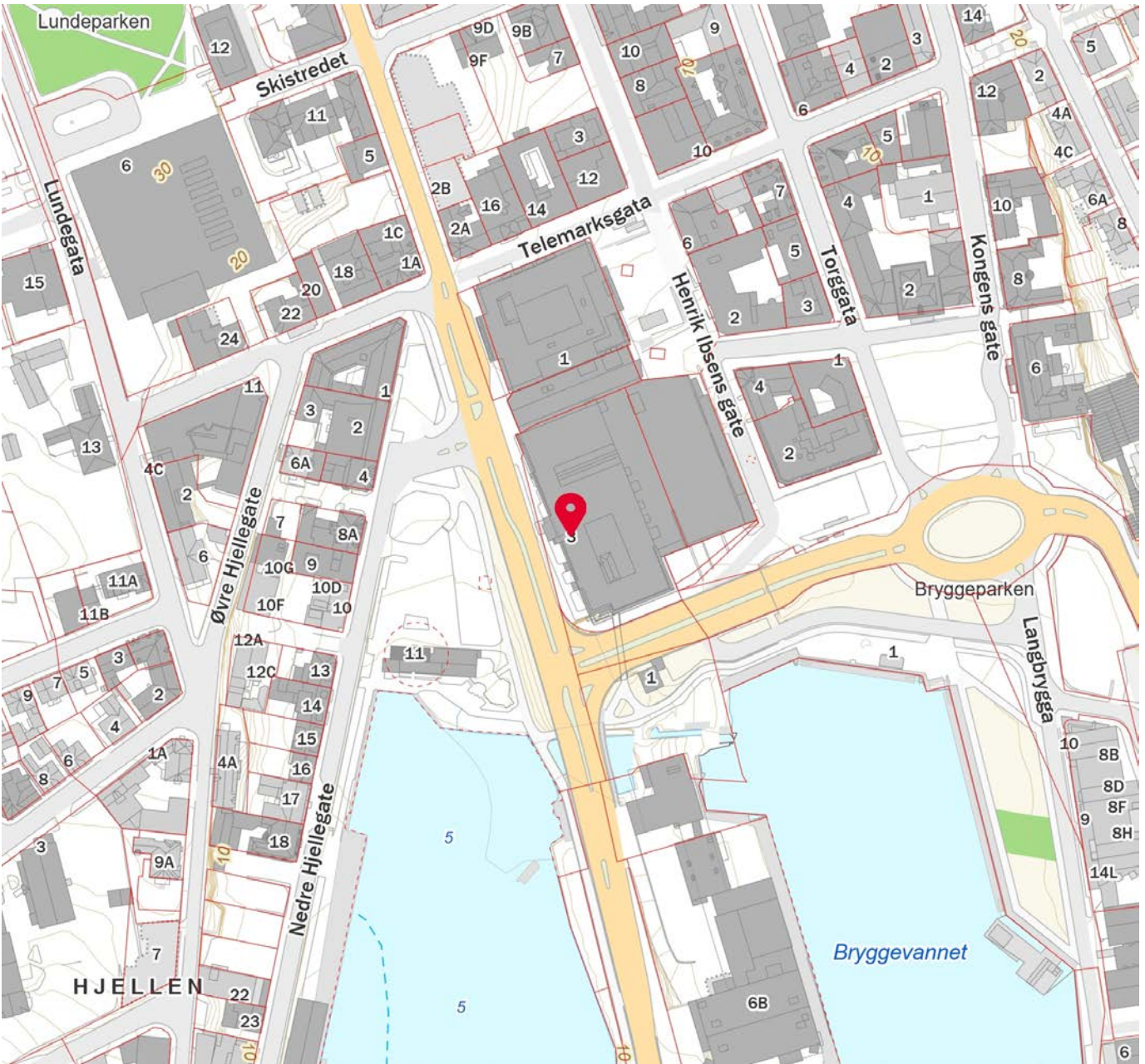
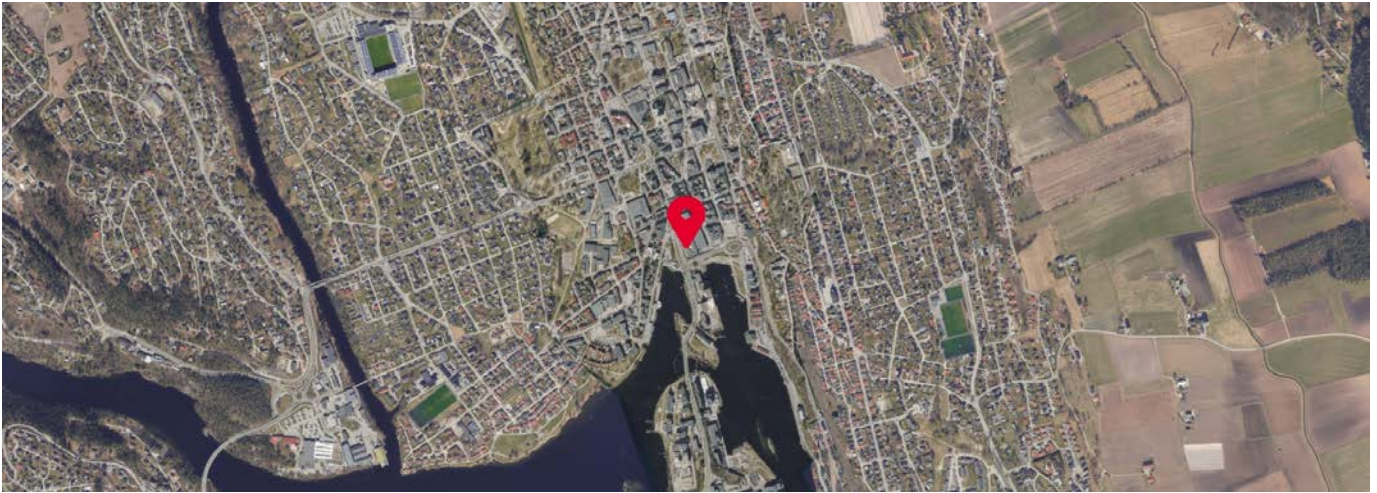

 Innholdet i nabolagsprofilen er hentet fra ulike datakilder, og feil eller mangler kan forekomme. Vurderinger og sitater er innhentet på web og gir uttrykk for hvordan naboeene vurderer nabolaget. FINN.no AS kan ikke holdes ansvarlig for feil/mangler i profilen. Copyright © Finn.no AS 2024





## OVERSIKT OVER LØSØRE OG TILBEHØR TIL EIENDOMMEN

Oversikten er utarbeidet av Norges Eiendomsmeglerforbund, Eiendom Norge og Advokatforeningens Eiendomsmeglingsgruppe, og er gjeldende fra 1. januar 2020.

### Generelt

Lov om avhending av fast eiendom (avhendingslova/avhl.) av 3. juli 1992 regulerer kjøper og selgers rettigheter og plikter ved overdragelse av fast eiendom og andeler i borettslag.

I henhold til avhl. § 3-4 skal eiendommen, når annet ikke er avtalt, overdras med innredninger og utstyr som etter lov, forskrift eller annet offentlig vedtak skal følge med. Det samme gjelder varig innredning og utstyr som enten er fastmontert eller er særskilt tilpasset bygningen, jf. avhl. § 3-5. Loven inneholder ingen detaljert oversikt over hva som omfattes av «innredning og utstyr», og over hva som skal regnes som «fastmontert eller særskilt tilpasset».

Partene kan fritt avtale hva som skal følge med eiendommen ved salg. Bransjens liste over løsøre og tilbehør som skal følge med eiendommen, er en del av avtalen mellom kjøper og selger dersom ikke annet er opplyst i salgsoppgaven, kjøper har tatt forbehold i bud eller avtale på annen måte er inngått. Der intet annet er avtalt, vil løsøre og tilbehør medfølge slik dette fremkommer av avhl. § 3-4 og § 3-5 og denne oversikt.

Produkter og installasjoner som medfølger overdras uten noen form for garantier, utover eventuell gjenværende leverandørgaranti.

Dersom det er noe i nedenstående liste som ikke finnes på eiendommen, vil det heller ikke medfølge.

- 1. HVITEVARER** medfølger der dette er spesielt angitt i salgsoppgaven.
- 2. HELDEKKENDE TEPPER** følger med uansett festemåte.
- 3. VARMEKILDER**, slik som ovner, kaminer, peiser, varmepumper og panelovner, følger med uansett festemåte. Frittstående biopeiser/varmeovner og terrassevarmere medfølger ikke. Det følger ikke med varmekilder i rom som ikke har vegg- eller fastmonterte varmekilder på visning.
- 4. TV, RADIO OG MUSIKKANLEGG.** TV-antennene og fellesanlegg for TV, herunder parabolantenne, og tuner/dekoder/tv-boks medfølger der dette eies av selger. Veggmontert TV/flatskjerm med tilhørende festeordning samt musikkanlegg følger ikke med (se også punkt 12).
- 5. BADEROMSINNREDNING/UTSTYR.** Badekar, dusjkabinett, dusjvegger, alle fastmonterte speil og hyller, fastmonterte glass- og håndkleholdere, herunder håndklevarmere samt baderomsinnredning, medfølger.
- 6. GARDEROBESKAP** medfølger, selv om disse er løse. Fastmonterte garderobehyller og knagger medfølger. Innredning i garderobeskap, for eksempel løse eller fastmonterte trådkurver, hyller, stenger og lignende, medfølger.

**7. KJØKKENINNREDNING** medfølger, herunder også åpne, fastmonterte hyller og løs eller fastmontert kjøkkenøy.

**8. MARKISER, PERSIENNER** og annen type innvendig og utvendig solskjerming, gardinoppheng, lamellgardiner og liftgardiner medfølger.

**9. AVTREKKSIVIFTER** av alle slag, samt fastmonterte aircondition/ventilasjonsanlegg, medfølger.

**10. SENTRALSTØVSUGER** medfølger med komplett anlegg, herunder slange, munnstykke mm.

**11. LYSKILDER.** Kupler, lysstoffarmatur, fastmonterte "spotlights", oppheng og skinner med spotlights samt utelys og hagebelysning medfølger. Vegglamper, krokhengte lamper, lysekroner, prismelamper og lignende som er koblet til sukkerbit eller stikkontakt følger likevel ikke med.

**12. INSTALLERTE SMARTHUSLØSNINGER** med sentral som styrer lys, varme, lyd o.l., samt tilhørende trådløse enheter som brytere, sensorer, kameraer, integrerte høyttalere el. medfølger. Enkle lysstyringssystem f.eks. med en sentral som kun styrer lyspærer eller smartpærer montert i sokkel medfølger likevel ikke.

**13. UTVENDIGE SØPPELKASSER** og eventuelt holder/hus til disse medfølger.

**14. POSTKASSE** medfølger.

**15. UTENDØRS INNRETNINGER** slik som flaggstang, fastmontert tørkestativ, samt andre faste utearrangementer som f.eks. badestamp, boblekar/jacuzzi og liknende utendørs kar, lekestue, lekestativ, utepeis, fastmontert trommel til vannslange, medfølger. Guidekabel/avgrenskingskabel til robotgressklipper medfølger, men robotgressklipper og ladestasjon for denne medfølger ikke.

**16. FASTMONTERT VEGGLADER/LADESTASJON TIL EL-BIL** medfølger uavhengig av hvor laderen er montert.

**17. SOLCELLEANLEGG** med tilhørende teknisk infrastruktur medfølger.

**18. GASSBEHOLDER** til gasskomfyr og gasspeis medfølger.

**19. BRANNSTIGE, BRANNTAU, feiestige** og lignende medfølger der dette er påbudt. Løse stiger medfølger ikke.

**20. BRANNSLUKNINGSAPPARAT, BRANNSLANGE** og RØYKVARSLER medfølger der dette er påbudt. Det er eier og brukers plikt til å se til at utstyret forefinnes på enhver eiendom. Hvis annet ikke er uttrykkelig avtalt, skal dette derfor alltid følge med ved salg av eiendom.

**21. SAMTLIGE NØKLER** til eiendommen som selger er i besittelse av skal overleveres kjøper på overtakelsen, herunder nøkler til eventuelle boder, uthus, garasjeportåpner e.l. Låses boder, uthus e.l. med hengelås, skal lås og nøkler til disse medfølge.

**22. GARASJEHYLLER, bodhyller, lagringshyller** og oppheng til bildekk medfølger såfremt de er fastmontert.

Planter, busker og trær som er plantet på tomten, eller fastmonterte kasser og lignende er en del av eiendommen og medfølger i handelen.

# HELP Boligkjøperforsikring

## Boligkjøperforsikring

- Advokathjelp ved boligkjøpet og i 5 år fremover.
- Er kjøpers motvekt til selgers boligselgerforsikring.
- Gir deg advokathjelp hele veien til rettskraftig dom, om nødvendig.

## Boligkjøperforsikring **PLUSS**

- Advokathjelp ved boligkjøpet og i 5 år fremover.
- Er kjøpers motvekt til selgers boligselgerforsikring.
- Gir deg advokathjelp hele veien til rettskraftig dom, om nødvendig.
- Advokathjelp i de viktigste rettsområdene i privatlivet.

**PLUSS** gir boligeiere sterkt rabattert advokathjelp. Be om råd eller hjelp i retten når du trenger det fra Norges viktigste advokatmiljø for privatpersoner.

**PLUSS** kan bare tegnes samtidig med boligkjøperforsikringen, og koster kun kr 2 800 i tillegg. **PLUSS** fornyes årlig - om du ønsker det.

Borettslag/aksjeleilighet: Kr 7 200

Selveierleilighet/rekkehus: Kr 10 400

Ene-/tomannsbolig, tomt: Kr 15 100

## Rettsområder du får hjelp med

Samboeravtale, ektepakt og arv

Forbrukerkjøp og håndverkertjenester

Utleie og naboforhold

Tomtefeste, veirett og andre servitutter

Plan- og bygningsrett

Skatt ved oppussing, utleie og eiendomssalg

Tilgang til digitale juridiske avtaler via Min side

*“Vi unner ingen å stå alene”*

Retts skal være rett. For alle.



Fra å vurdere om vi hadde råd til advokat, kunne vi vurdere om vi hadde råd til ny sofa.

Boligkjøperforsikring tegnes hos eiendomsmegler senest ved kontraktsgjøring og gir rett til advokathjelp inntil 5 år etter overtakelse. Forsikringen betales som del av oppgjøret ved boligkjøpet. **PLUSS**-dekningen fornyes årlig ved faktura fra HELP.

Egenandel kr 4 000 påløper ved takst, tvist eller 10 timer advokatbistand, avhengig av hva som kommer først. Meglerforetaket mottar kr 4 200/4 600/5 000 i kostnadsgodtgjørelse, avhengig av boligtype, samt et tillegg på kr 1 000 ved salg av **PLUSS**.

Vi tar forbehold om pris- og vilkårsendringer. Hvis premien ikke er innbetalt ved overtakelse, vil avtalen bli kansellert. For fullstendig informasjon om dekning og vilkår, se help.no

Har du spørsmål?  
Kontakt HELP på help.no/minside, telefon 22 99 99 99 eller epost post@help.no

  
Retts skal være rett. For alle.



# Viktige endringer i avhendingsloven

**Den 1. januar 2022 ble avhendingsloven endret på viktige punkter for både kjøper og selger. Samtidig fikk vi en ny forskrift som regulerer jobben en takstmann skal gjøre. Den nye forskriften stiller strengere krav til tilstandsrapportene som er en viktig del av kontrakten ved boligsalg. HELP, landets største advokatmiljø for boligkjøpere, har laget en kort innføring i de nye reglene.**

## **Forbudt å selge bolig “som den er”**

Du har kanskje hørt at de fleste brukte boliger har vært solgt «som de er»? Dette forbeholdet innebar at selger fraskrev seg ansvar for skjulte feil og mangler. Det var bare hvis selger hadde holdt tilbake eller gitt uriktig informasjon, eller hvis boligen var i vesentlig dårligere stand at kjøper kunne nå frem med et krav mot selger.

Fra 1. januar 2022 kan ikke selger lenger ta generelle forbehold av «som den er»-typen. Dette betyr at når vi da skal vurdere om en bolig har en mangel, må vi vurdere grundig hva som fremgår av kjøpsavtalen. Med kjøpsavtalen menes alle dokumenter og opplysninger som tilbys før kjøpet, også FINN-annonsen og alle vedleggene til salgsoppgraden. Hvis kjøpsavtalen ikke gir et klart svar (av typen “Det følger egen parkeringsplass med leiligheten” eller “Badet er renoveret av fagfolk”), må vi vurdere hva kjøper kan forvente basert på blant annet eiendommens synlige tilstand, alder, opplysningene som er gitt ved salget, feilenes art, karakter og omfang.

## **Egenandel**

Avhendingsloven har også fått en ny bestemmelse om egenandel. Egenandelen slår først inn når det er påvist at eiendommen har en mangel. Når det er et avvik fra kontrakten som utgjør en mangel, skal oppgjøret reduseres med 10 000 kroner, uavhengig av om utbedringskostnadene er høye eller lave. Dette innebærer blant annet at kjøper ikke kan rette krav mot selger hvis det koster mindre enn 10 000 kroner å utbedre mangelen.

Selv om utbedringskostnadene er høye, kan det likevel tenkes at feil ved boligen ikke utgjør mangler etter loven. Dette avhenger av hva som er avtalt mellom partene, og hva kjøper kan forvente basert på de momentene vi har nevnt over.

## **Nytt om tilstandsrapporter**

Tidligere ble det ikke stilt noen konkrete krav til hva en tilstandsrapport skulle inneholde og hvordan den skulle se ut. Dette hadde som konsekvens at tilstandsrapportene varierte i innhold og kvalitet. I den nye forskriften til avhendingsloven stilles det en rekke krav for at en tilstandsrapport skal regnes som godkjent.



Forts. Viktige endringer i avhendingsloven

Opplysningene i tilstandsrapporten skal gis på en forbrukervennlig måte, og det er beskrevet hva takstmannen skal vurdere og hvordan noen av undersøkelsene skal gjennomføres.

Vi har tro på at kjøpere nå vil få bedre informasjon i forkant av salget og dermed et bedre beslutningsgrunnlag.

### **Kjøpers undersøkelsesplikt lovfestes**

Avhendingsloven har også fått en regel om undersøkelsesplikt for kjøper. Regelen tydeliggjør at kjøperen skal anses å kjenne til forhold som er tydelig beskrevet i tilstandsrapporten eller annen relevant salgsdokumentasjon. Det fremgår av loven at kjøperen ikke kan klage på avvik hvis disse er tydelig beskrevet i salgsdokumentasjonen, uavhengig av om kjøperen faktisk har satt seg inn i denne.

Det er derfor svært viktig at kjøper setter seg godt inn i alle dokumenter og opplysninger som tilbys i forkant av kjøpet. Hvis det er noe du ikke forstår, anbefaler vi at du stiller spørsmål til selger og/eller eiendoms-megler. Dersom det er gitt motstridende opplysninger i salgsdokumentene, må du undersøke hvilke av opplysningene som er korrekte, og eventuelt ta forbehold dersom motstriden ikke avklares. Du kan ikke velge å holde deg til den opplysningen du liker best.

### **Arealavvik**

Avhendingsloven har også fått en ny bestemmelse om arealavvik innendørs. Helt kort betyr endringen at eiendommen har en mangel hvis opplysningene om størrelse i salgsdokumentene ikke er riktig. Det er en forutsetning at avviket utgjør mer enn 2 % og minst én kvadratmeter, og at selgeren ikke godtgjør at opplysningene ikke har hatt betydning for kjøperen.

### **Viktig for kjøper å være klar over**

Advokatene i HELP er fornøyde med regelendringer som bidrar til at kjøper får bedre informasjon. Dette kan redusere antall konflikter i etterkant av boligkjøpet.

Selv om selgers ansvar nå har blitt utvidet, er det ikke slik at alle feil er mangler etter avhendingsloven. Det er påregnelig med noen feil ved boligen på grunn av alder, slitasje, osv., og det som er opplyst ved salget, er naturligvis ikke mangler. Jo eldre boligen er, desto vanligere er det å avdekke feil. Det er svært viktig å lese salgsoppgaven nøye. Hvis det er gitt konkrete risikoopplysninger om bestemte bygningsdeler, er det påregnelig å måtte utbedre disse og denne kostnaden må kjøper dekke selv.

Hvis du har boligkjøperforsikring hos HELP, vil våre advokater hjelpe deg med å vurdere om du kan rette et krav mot selger/selgers boligselgerforsikrings-selskap. Dersom det er sannsynlig at du vil nå frem med et krav, forfølger vi saken for deg til den er løst.

# HELP Renteforsikring

Renteforsikring dekker rentekostnader etter skatt og husforsikring for bolig som skal selges, hvis denne ikke er solgt tre måneder etter overtakelse av ny bolig. Forsikringen koster kr 5.900 og gjelder i ett år fra tidspunktet hvor du har overtatt din nye primærbolig og du har markedsført din gamle primærbolig sammenhengende i minst tre måneder.

- Utbetaling gis i inntil ni måneder
- Rentekostnader, samt kostnad til husforsikring dekkes med inntil kr 15.000 per måned
- Gjelder fast eiendom regulert til boligformål og som er registrert som din primærbolig
- Forsikringen gjelder i Norge

**Bestilling gjøres av boligkjøper på [www.help.no/renteforsikring](http://www.help.no/renteforsikring). Forsikringen må bestilles innen sju dager etter kontraktsignering. Dersom boligen som skal selges allerede er markedsført før budaksept av ny bolig kan forsikring ikke tegnes.**

**For HELP kundesenter kontakt [post@help.no](mailto:post@help.no) eller tlf. 22 99 99 99.**



Bud på 95 % eller mer av prisantydning behandles som at salg har funnet sted, selv om bud avslås, og forsikringsdekningen gjelder da til ny eier overtar (begrenset til 3 måneder etter budaksept). Det gjøres fradrag i erstatningen for eventuelle leieinntekter, skattefradrag på rentekostnader og renter og omkostninger som følge av mislighold av lån. Forsikringen dekker ikke mellomfinansiering eller andre lån som ikke direkte relaterer seg til primærboligen som skal selges. Forsikringen fornyes ikke, og gjelder ikke ved senere flytting. Dersom boligen ikke selges av autorisert megler / advokat gjelder ikke forsikringen. Forsikringen har en karantenetid på tre måneder. Tegning av HELP Renteforsikring tilbys kun til boligkjøpere som har kjøpt bolig gjennom samarbeidende eiendomsmeglerkjede.

 **HELP**  
Rett skal være rett. For alle.



# Et hjem er mer verdt enn et hus, og et hus er mer enn bare vegger.

Det er et sted for å skape gode minner  
preget av trivsel, omsorg og trygghet.

For oss som jobber med folks hjem hver  
eneste dag, er det naturlig å engasjere oss  
sammen med SOS-barnebyer for å gi flere  
barn et trygt og godt hjem.

For hvert hjem vi formidler, gir vi derfor  
100 kroner til SOS-barnebyers arbeid.

**aktiv.** +  **SOS  
BARNEBYER**

# Forbrukerinformasjon om budgivning

*Sist oppdatert med virkning fra 1. januar 2014, i forbindelse med ikrafttredelse av endringer i eiendomsmeglingsforskriften.*

Informasjonen er utarbeidet av Forbrukerombudet, Forbrukerrådet, Den Norske Advokatforening ved Eiendomsmeglingsgruppen, Eiendomsmeglerforetakenes Forening og Norges Eiendomsmeglerforbund, på grunnlag av blant annet forskrift om eiendomsmegling § 6-3 og § 6-4.

Nedenfor gis en oversikt over de retningslinjer som forbrukermyndighetene og organisasjonene anbefaler benyttet ved budgivning på eiendommen. Avslutningsvis gis også en kort oversikt over de viktigste rettsreglene tilknyttet budgivning.

Før det legges inn bud på eiendommen oppfordres budgiver til å sette seg inn i all relevant informasjon om eiendommen, herunder eventuell salgsoppgave og teknisk rapport med vedlegg.

## Gjennomføring av budgivning

1. På forespørsel vil megler opplyse om aktuelle bud på eiendommen, herunder om relevante forbehold.
2. Alle bud skal inngis skriftlig til megler, som formidler disse videre til oppdragsgiver. Kravet til skriftlighet gjelder også budforhøyelser og motbud, aksept eller avslag fra selger. Før formidling av bud til oppdragsgiver skal megler innhente gyldig legitimasjon og signatur fra budgiver. Kravet til legitimasjon og signatur er oppfylt for budgivere som benytter e-signatur, eksempelvis BankID eller MinID. Med skriftlige bud menes også elektroniske meldinger som e-post og SMS når informasjonen i disse er tilgjengelig også for ettertiden.
3. Et bud bør inneholde eiendommens adresse (eventuelt gnr/bnr), kjøpesum, budgivers kontaktinformasjon, finansieringsplan, akseptfrist, overtakelsesdato og eventuelle forbehold som for eksempel usikker finansiering, salg av nåværende bolig ol. Normalt vil ikke et bud med forbehold bli akseptert før forbeholdet er avklart. Konferer gjerne med megler før bud gis.
4. Megler skal legge til rette for en forsvarlig avvikling av budrunden. I forbrukerforhold (dvs. der oppdragsgiver er forbruker) skal megleren ikke formidle bud med kortere akseptfrist enn kl. 12.00 første virkedag etter siste annonserte visning. Etter denne fristen bør budgivere ikke sette en kortere akseptfrist enn at megler har mulighet til, så langt det er nødvendig, å orientere oppdragsgiver, budgivere og øvrige interessenter om bud og forbehold. Det bør ikke gis bud som diskriminerer eller utelukker andre budgivere. Dersom bud inngis med en frist som åpenbart er for kort til at megleren kan avvikle budrunden på en forsvarlig måte som sikrer oppdragsgiver og interessenter et tilstrekkelig grunnlag for sine handlingsvalg, vil megler fraråde budgiver å stille slik frist.
5. Megleren vil uoppfordret gi sin vurdering av det enkelte bud overfor oppdragsgiveren, når budet er gitt innenfor fristene i punkt 4.
6. Megleren skal så langt det er nødvendig og mulig holde budgiverne skriftlig orientert om nye og høyere bud og eventuelle forbehold. Megler skal så snart som mulig bekrefte skriftlig overfor budgivere at budene deres er mottatt.
7. Etter at handel har kommet i stand, eller dersom en budrunde avsluttes uten at handel er kommet i stand, kan en budgiver kreve kopi av budjournalen i anonymisert form.
8. Kopi av budjournal skal gis til kjøper og selger uten ugrunnet opphold etter at handel er kommet i stand. Dersom det er viktig for budgiver å bevare sin anonymitet, bør budet fremmes gjennom fullmektig.

## Viktige avtalerettslige forhold

1. Det eksisterer ingen angrerett ved salg/kjøp av fast eiendom.
2. Når et bud er innsendt til megler og han har formidlet innholdet i budet til selger (slik at selger har fått kunnskap om budet), kan budet ikke kalles tilbake. Budet er da bindende for budgiver frem til akseptfristens utløp, med mindre budet før denne tid avslås av selger eller budgiver får melding om at eiendommen er solgt til en annen (man bør derfor ikke gi bud på flere eiendommer samtidig dersom man ikke ønsker å kjøpe flere enn en eiendom).
3. Selger står fritt til å forkaste eller akseptere ethvert bud, og er for eksempel ikke forpliktet til å akseptere høyeste bud.
4. Når en aksept av et bud har kommet frem til budgiver innen akseptfristens utløp er det inngått en bindende avtale.
5. Husk at også et eventuelt bud fra selger til kjøper (såkalte "motbud"), avtalerettslig er et bindende tilbud som medfører at det foreligger en avtale om salg av eiendommen dersom budet i rett tid aksepteres av kjøper.



For eiendommen:

Adresse: Bruene 3  
3724 SKIENMeglerforetak: Aktiv Eiendomsmegling  
Saksbehandler: Thomas Johan NilsenTelefon: 454 19 945  
E-post: thomas.johan.nilsen@aktiv.no

Oppdragsnummer:

Undertegnede gir herved følgende bud på ovennevnte eiendom:

Kjøpesum: Kr. \_\_\_\_\_

Beløp med bokstaver: Kr. \_\_\_\_\_

+ omkostningert iht. opplysninger i salgsoppgaven

Dette budet er bindende for undertegnede frem til og med den: \_\_\_\_\_ Kl. \_\_\_\_\_

*Dersom annet ikke er angitt gjelder budet til kl. 15.00 første virkedag etter siste annonserte visning. I forbrukerforhold vil bud med kortere akseptfrist enn til kl. 12.00 første virkedag etter siste annonserte visning ikke bli viderefordlet til selger.*

Eventuelle forbehold: \_\_\_\_\_

Undertegnede er kjent med at selger står fritt til å godta eller forkaste ethvert bud. Likeledes er undertegnede klar over at budet er bindende for budgiver når det er kommet til selgers kunnskap. Handelen er juridisk bindende for begge parter dersom budet aksepteres innen akseptfristen. Undertegnede er kjent med at budjournalen vil bli forelagt kjøper og selger når handel er sluttet.

Ønsket overtakelsesdato: \_\_\_\_\_

Budet baseres på opplysninger og salgsvilkår som fremkommer av salgsoppgave datert: \_\_\_\_\_

**Kjøpet vil bli finansiert slik:**

Låneinstitusjon: \_\_\_\_\_ Referanse og tlf nr.: \_\_\_\_\_

Lånt kapital: \_\_\_\_\_ Kr.: \_\_\_\_\_

Egenkapital: \_\_\_\_\_ Kr.: \_\_\_\_\_

Totalt: \_\_\_\_\_ Kr.: \_\_\_\_\_

Egenkapital består av:  Salg av nåværende bolig eller fast eiendom  Disponibelt kontantbeløp (bankinnskudd)Jeg gir bud som:  Forbruker  Ledd i næringsvirksomhet / juridisk person (selskap)Jeg samtykker til bruk av elektronisk kommunikasjon:  Ja  Nei

Navn: \_\_\_\_\_

Navn: \_\_\_\_\_

Fødselsnr. (11 siffer): \_\_\_\_\_

Fødselsnr. (11 siffer): \_\_\_\_\_

Adresse: \_\_\_\_\_

Adresse: \_\_\_\_\_

Postnr.: \_\_\_\_\_ Sted: \_\_\_\_\_

Postnr.: \_\_\_\_\_ Sted: \_\_\_\_\_

Tlf.: \_\_\_\_\_ E-post: \_\_\_\_\_

Tlf.: \_\_\_\_\_ E-post: \_\_\_\_\_

Dato.: \_\_\_\_\_ Sign: \_\_\_\_\_

Dato.: \_\_\_\_\_ Sign: \_\_\_\_\_

Kopi av legitimasjon

Kopi av legitimasjon

**aktiv.**  
Tar deg videre