

Tilstandsrapport

 Tomannsbolig

 Barkaldvegen 14, 7710 SPARBU

 STEINKJER kommune

 gnr. 31, bnr. 1

Sum areal alle bygg: BRA: 472 m² BRA-i: 287 m²



Befaringsdato: 15.07.2025

Rapportdato: 11.08.2025

Oppdragsnr.: 21983-1105

Referansenummer: JB4118

Autorisert foretak: Norconsult Norge AS

Sertifisert Takstingeniør: Tommy Berg

Vår ref: Tommy Berg



Norconsult 

Rapporten kan brukes i inntil ett år etter rapportdato, og kan ikke gjenbrukes ved flere boligsalg i denne perioden. Skjer det endringer, oppstår skader også videre på boligen, bør du som selger be om oppdatert rapport.

Norsk takst

Norsk takst er bransjeorganisasjonen for landets bygningssakkyndige og takstforetak, med om lag 1400 sertifiserte medlemmer fordelt på omtrent 1000 bedrifter. I boligomsetningen regnes takstrappportene som et helt avgjørende element i den informasjonen som gjøres tilgjengelig for kjøper. Årlig leverer medlemmene rundt 120.000 slike takster. Det gir unik oversikt over norske boliger, og bidrar til at alle oppdrag kan utføres med utgangspunkt i erfaringsbasert kvalitet.



Det stilles høye krav til utdanning, sertifisering og yrkesetikk. Norsk takst er opptatt av at boligomsetningen skal være trygg, og legger vekt på å opptre uavhengig av andre bransjeaktører. Bygningssakkyndige fakturerer sine tjenester uten hensyn til hvilken pris som oppnås, og skal heller ikke på annen måte ha noen egeninteresse knyttet til handelen.

Uavhengighet og god fagkunnskap har over tid bygget troverdighet og tillit. Både selger og kjøper skal kunne stole på bygningssakkyndiges vurderinger. For tilfeller der det likevel skulle oppstå misnøye med utført arbeid, har vi sammen med Forbrukerrådet etablert en klagenemnd.

Norsk takst har en sentral rolle i utviklingen av norske standarder, regler og profesjonsprinsipper, og representerer bransjen i alle relevante internasjonale fora. Dette sikrer at norske bygningssakkyndige tidlig kan tilpasse seg krav og bransjetrender fra utlandet, samtidig som takseringsfaget får en norsk stemme på verdensbasis. Organisasjonen bidrar i næringspolitisk sammenheng, og har vært en pådriver for å sikre at lover og regler gir trygghet for forbrukerne i boligomsetningen.

Norconsult Norge AS

Takstmiljøet i Norconsult består i dag av ca. 20 takstmenn fordelt på flere kontorer i Norge, hvor kompetansen er utviklet gjennom mange års erfaring. Taksering er definert som eget fag med fagnettverk, og det fokuseres på utvikling av kvalitet og kapasitet.

Vi har sertifikater innen følgende områder: Boligtaksering, næringstaksering, landbrukstaksering og skadetaksering.

Norconsult er Norges største og en av de ledende tverrfaglige rådgiverbedriftene i Norden med virksomhet som spenner over fire verdensdeler. Våre tjenester er rettet mot samfunnsplanlegging, prosjektering og arkitektur. Norconsult er engasjert i prosjekter innen bygg og eiendom, samferdsel, energi, industri, vann og avløp, olje og gass, miljø, plan, arkitektur, sikkerhet og IT. Norconsultkonsernet har 6200 medarbeidere fordelt på mer enn 130 kontorer i Norge og internasjonalt. Hovedkontoret ligger i Sandvika utenfor Oslo. Selskapet er et børsnotert selskap, hvor de ansatte har en stor eierandel.

Rapportansvarlig

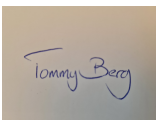

Tommy Berg

Uavhengig Takstingeniør

tommy.berg@norconsult.com

413 01 188



Dette trenger du å vite om tilstandsrapporten



Hva er en tilstandsrapport?

En tilstandsrapport beskriver synlige skader/avvik eller tegn på skader/avvik på boligen. Rapporten fremhever vanligvis ikke positive egenskaper ved boligen.



Hva vurderer en bygningsakkyndig?

Den bygningsakkyndige vurderer boligen ut fra hva man kan forvente av en bygning av samme alder og type. Vurderingen gjøres som regel mot hvordan det var vanlig å bygge og regler som gjaldt da boligen ble oppført (søknadstidspunktet). Forhold som er vanlige for bygningens alder, slik som slitasje etter normal bruk regnes ikke som avvik.



Hva inneholder tilstandsrapporten?

Den bygningsakkyndige undersøker rom og bygningsdeler slik det kommer frem av [Forskrift til avhendingsloven](#). Tilstandsrapporten inneholder bare avvik som den bygningsakkyndige kan se eller kontrollere med enkle hjelpemidler. Det gjøres ikke nærmere undersøkelser slik som åpning av vegger eller andre bygningsdeler. I vegg mot våtrom og rom under terreng kan det borres et hull for å gjøre enkle undersøkelser slik som fuktsøk.

Når du kjøper en brukt bolig

Når du kjøper en brukt bolig, er det viktig å være oppmerksom på at dette ikke kan sammenlignes med å kjøpe en ny bolig. Måten boligen ble bygget på kan være annerledes enn i dag. Bygninger svekkes over tid, og utsettes for slitasje blant annet på grunn av bruk og vær og vind. Mange boliger fornyes helt eller delvis, noen i flere omganger, eller det oppføres tilbygg. Særlig for boliger som er pusset opp eller endret, er det viktig å merke seg at fornyelse av overflater ikke nødvendigvis betyr at bygningsdeler under er forbedret.

Vurdering mot byggregler

Den bygningsakkyndige vil vurdere boligen mot hvordan det var vanlig å bygge og regler som gjaldt på søknadstidspunktet. Den bygningsakkyndige ser etter avvik som har betydning for og som reduserer boligens funksjon og verdi, og som kommer frem av forskrift til avhendingslova.

Noen bygningsdeler og forhold vil den bygningsakkyndige vurdere mot dagens regelverk. Etter dagens regelverk vil disse kunne få TG2 eller TG3 uten at det nødvendigvis er krav om at avviket må utbedres. Dette kan gjelde sluk, tettesjikt og fall på bad og vaskerom, forhold som gjelder sikkerhet mot brann, rekkverk, trapper, osv.

Tilstandsrapporten beskriver ikke hele boligen

BYGNINGSSAKKYNDIGE SER FOR EKSEMPEL IKKE PÅ

- vanlig slitasje og normal vedlikeholdstilstand
- bagatellmessige forhold som ikke påvirker bygningens bruk eller verdi vesentlig
- etasjeskillere
- tilleggsbygg slik som garasje, bod, anneks, naust også videre
- utvendige trapper
- støttemurer
- skjulte installasjoner
- installasjoner utenfor bygningen
- full funksjonstesting av el- og VVS-installasjoner
- geologiske forhold og bygningens plassering på grunnen
- bygningens planløsning
- bygningens innredning
- løsløse slik som hvitevarer
- utendørs svømmebasseng og pumpeanlegg
- bygningens estetikk og arkitektur
- bygningens lovlighet (bortsett fra bruksendringer, brannceller og forhold som åpenbart kan påvirke helse, miljø og sikkerhet)
- fellesarealer (med mindre boligeier har vedlikeholdsplikt for fellesarealer og dette er kjent for bygningsakkyndig, eller fellesarealet har en særlig tilknytning til boligen).

© iVerdi 2023 © Norsk takst 2023

Malen til denne rapporten, inkludert standardtekstene fra Norsk takst, er vernet etter åndsverkloven og kan kun benyttes av medlemsforetakene i Norsk takst og av takstingeniører som er sertifisert i slikt foretak, samt av kunder hos iVerdi og studenter hos NEAK. For andre aktører er eksemplarframstilling av malen og standardtekster, som utskrift og annen kopiering til bruk som grunnlag for tilsvarende rapporter, bare tillatt når det er hjemlet i lov (kopiering til privat bruk, sitat o.l.) eller avtale med Norsk Takst ([Forside](#)) eller iVerdi ([Hjem-iVerdi](#)).

Utnyttelse i strid med lov eller avtale kan medføre erstatnings- og straffansvar.

Dette trenger du å vite om tilstandsrapporten

Tilstanden vurderes med ulike tilstandsgrader

Tilstanden gir uttrykk for en gitt forventet tilstand, blant annet vurdert ut fra alder og normal bruk. Ved Tilstandsgrad 0 (TG0) og Tilstandsgrad 1 (TG1) gir den bygningssakkyndige normalt ingen begrunnelse for valg av tilstandsgrad. Grunnen er at bygningen eller bygningsdelen da bare har normal slitasje. Ved skjulte konstruksjoner kan alder alene avgjøre tilstandsgrad. Når bygningssakkyndige anbefaler tiltak, for eksempel utbedringer, må brukeren av rapporten vurdere om tiltakene er nødvendige og lønnsomme.

Når den bygningssakkyndige velger tilstandsgrad, baseres vurderingen på faste kriterier som følger av gjeldende bransjestandard for Teknisk tilstandsanalyse ved omsetning av bolig og Forskrift til avhendingslova.



TILSTANDSGRAD 0, TG0: INGEN AVVIK

Bygningsdelen skal være tilnærmet ny, ikke vise tegn på slitasje og det skal være lagt frem dokumentasjon på faglig god utførelse. Det er ingen merknader til delen.



TILSTANDSGRAD 1, TG1: MINDRE AVVIK

Bygningsdelen skal bare ha normal slitasje, og straktiltak skal ikke anses som nødvendig. Graden kan også brukes når delen er ny, men der dokumentasjon på faglig god utførelse mangler.



TILSTANDSGRAD 2, TG2: VESENTLIGE AVVIK OG MINDRE AVVIK SOM ETTER NS 3600 GIR TG 2

Bygningsdelen skal enten ha feil utførelse, en skade eller symptomer på skade, sterk slitasje eller nedsatt funksjon. Graden gis når bygningsdelen trenger vedlikehold eller tiltak i nær fremtid. Graden skal også brukes når delen er gammel og det er grunn til å varsle om faren for skader på grunn av alderen, eller når det er grunn til å overvåke delen spesielt på grunn av fare for større skader eller følgeskader.

Ved avvik som ikke krever umiddelbare tiltak (ingen umiddelbar kostnad) så blir TG2 markert med en lysere farge.



TILSTANDSGRAD 3, TG3: STORE ELLER ALVORLIGE AVVIK

Denne tilstandsgraden brukes ved kraftige tegn på forhold som man må regne med trenger utbedring straks eller innen kort tid. Det er påvist funksjonssvikt eller sammenbrudd.



IKKE UNDERSØKT/IKKE TILGJENGELIG FOR UNDERSØKELSE

Det kan være avvik/skader som ikke er avdekket.

Hva er et anslag på utbedringskostnad?

Hva det vil koste å utbedre rom eller bygningsdeler, er et forsiktig anslag basert på nåværende kvalitet, registrert avvik og angitte tiltak i rapporten. Anslaget er gitt på generelt grunnlag og må ikke forveksles med et pristilbud fra en håndverker. Det kan foreligge avvik og tiltak som ikke kommer frem av rapporten.

Utbedringskostnad avhenger blant annet av personlige valg av og markedspris på materialer og tjenesteyter.

I rapporten skal det settes anslag for utbedringskostnad for TG3, og slikt anslag kan også gis ved TG2.



Beskrivelse av eiendommen

Tomannsbolig som er oppført i ca 1980. Boligen har en del behov for tiltak.

Se rapportens enkeltpunkter for detaljer.

Tomannsbolig - Byggeår: 1980

UTVENDIG

[Gå til side](#)

Taktekkingen er av stål/aluminiumsplater. Taket er besiktiget fra bakkenivå. Det ver ikke reist noen stige, så inspeksjonen er foretatt fra bakkenivå. Da inspeksjon fra bakkenivå har sine begrensninger kan uoppdagede avvik forekomme.

Alder på tekkingen er ukjent.

Det er etablert takrenner, nedløp og beslag i lakkert metall.

Alder på beslag er ukjent.

Veggene har bindingsverkskonstruksjon fra byggeår.

Fasade/kledning har stående bordkledning. Stedvis er dette spaltepanel.

Alder på kledningen er ukjent.

Takkonstruksjonen har sperrekonstruksjon.

Konstruksjonen er i all hovedsak en lukket konstruksjon uten annen mulighet til inspeksjon enn innvendig himling. En liten del har kaldloft med adkomst via luke. Det er ikke stige på luken, så inspeksjon fra oppe på kaldloftet var ikke mulig, og uoppdagede avvik kan derfor forekomme.

Bygningen har malte trevinduer med 2-lags glass og trevinduer med koblet glass.

Vinduene er av varierende alder. En del er fra starten til midten av 90 tallet, noen er fra 80 tallet, en del er fra byggeår og vinduer mot sør på loftet er fra 2017 og 2022.

Bygningen har teak hovedytterdører og malte balkongdører i tre. Balkongdør mot sør på loftet er fra 2024. Balkongdør til vinterhage er fra 2003. Eldre balkongdører på loft er fra byggeår.

Det er etablert terrasser i impregneret trevirke.

INNVEDIG

[Gå til side](#)

Innvendig er det gulv av furu, betong og beleg. Veggene har tapet og trepanel. Innvendige tak har malte plater og trepanel.

Etasjeskiller er av trebjelkelag kjellergulv er støpte.

Det er ikke foretatt radonmålinger og bygget er heller ikke utført med radonsperre.

Boligen har mursteinspipe, elementpipe og vedovn.

Gulvet er av betong. Veggene har betong/mur. Hulltaking er ikke foretatt. Rommet har en konstruksjon som gjør hulltaking unødvendig.

Boligen har malt tretrapp.

Innvendig har boligen finerdører og malte fyllingsdører.

Dørene er av varierende alder.

Mulig museproblemer.

VÅTROM

[Gå til side](#)

Bad

Aktuell byggeforskrift er byggeforskrifter fra før 1997.

Dokumentasjon: ingen dokumentasjon.

Hulltaking er ikke foretatt da det allerede er påvist andre avvik i våtsonen.

Kostnadsoverslag må ses i sammenheng med totalreovering av badet.

Bad 2

Aktuell byggeforskrift er byggeforskrifter fra før 1997.

Dokumentasjon: ingen dokumentasjon.

Hulltaking er ikke foretatt da det allerede er påvist andre avvik i våtsonen.

Kostnadsoverslag må ses i sammenheng med totalreovering av badet.

KJØKKEN

[Gå til side](#)

Kjøkkenet har innredning med profilerte fronter. Benkeplaten er av heltre. Ingen hvitevarer.

Det er kjøkkenventilator med avtrekk ut.

Kjøkkenet har innredning med glatte fronter. Benkeplate i metall.

Ingen hvitevarer.

Det er ingen ventilering fra kjøkken.

SPESIALROM

[Gå til side](#)

Toalettrom

Toalettrom

TEKNISKE INSTALLASJONER

[Gå til side](#)

Innvendige vannledninger er av kobber og jern.

Det er avløpsrør av plast.

Boligen har naturlig ventilasjon.

Det er etablert en luft til luft varmepumpe.

Alder på varmepumpen er ukjent, da alder er ukjent settes TG-2 pga alder.

Varmtvannstanken er på ca. 200 liter.

Det er på boligen foretatt en forenklet kontroll begrenset til de spørsmål og undersøkelser som forskrift til avhendingslova (tryggere bolighandel) § 2-18 inneholder. Dette kan ikke sammenlignes med en kontroll utført av offentlig myndighet (Det lokale eltilsyn) eller registrert elektrovirksomhet, og en bygningssakkyndig har verken kompetanse eller lov til å foreta en slik kontroll. Tilstandsgraden er vurdert ut fra den forenklete og begrensede kontrollen som forskriften inneholder. El-anlegget kan ha feil og mangler som en slik forenklet undersøkelse ikke vil avdekke. Vær derfor oppmerksom på denne risikoen, og søk videre veiledning eller få en fullstendig kontroll utført av registrert elektrovirksomhet.

Sikringsskap med automatsikringer/skrusikringer plassert på kjellerrom.

Åpen installasjon.

Det er et fullmaktssalg, så spm til eier er ikke besvart.

Boligen har brannslukningsapparat, og røykvarslere montert.

TOMTEFORHOLD

[Gå til side](#)

Det er ukjent byggegrunn.

Bygningen har grunnmur i lettklinkerblokker. Fundamentene er ikke synlige, og type og tilstand er derfor ikke fastslått på fundamentene. Inngangspartiet står på pillarer, og det er så lavt mellom terreng og bjelkelag at adkomst under for å inspisere pillarer og bjelkelagets underside ikke er mulig.

Terrenget rundt boligen er formflatt.

Utvendige avløpsrør er av plast. Utvendige vannledninger er av plast (PEL). Det er offentlig avløp via private stikkledninger. Det er offentlig vannforsyning via private stikkledninger. Alder på vann- og avløpsledninger er ukjent.

Beskrivelse av eiendommen

Arealer

[Gå til side](#)

Forutsetninger og vedlegg

[Gå til side](#)

Lovlighet

[Gå til side](#)

Tomannsbolig

- Det foreligger ikke tegninger

Undertegnede har ikke sett tegninger av boligen, og tegninger opp mot dagens bruk er da følgelig ikke utført.

Garasje

- Det foreligger ikke tegninger

Det foreligger ikke tegninger, så kontroll av dagens bruk opp mot tegninger er ikke foretatt.

Garasje

- Det foreligger ikke tegninger

Det foreligger ikke tegninger, så kontroll av dagens bruk opp mot tegninger er ikke foretatt.

Sammendrag av boligens tilstand

Fordeling av tilstandsgrader

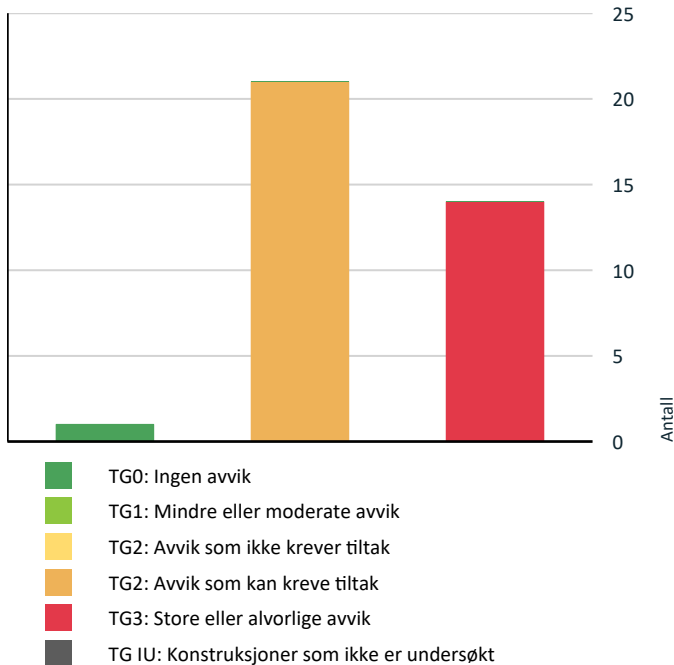

Vil du vite mer om tilstandsgrader? Se side 4.

Anslag på utbedringskostnad

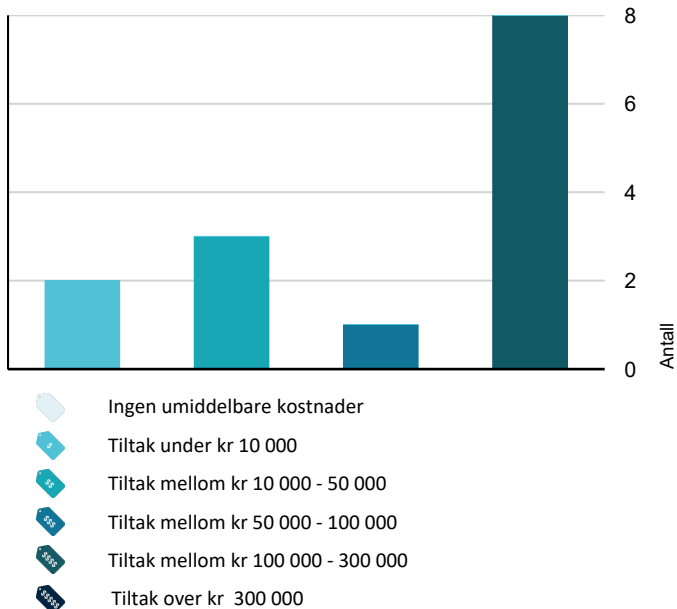

Hva er anslag på utbedringskostnad? Se side 4.

Spesielt for dette oppdraget/rapporten

Takstingeniøren er ikke ansvarlig for manglende opplysninger, feil/mangler som ikke kunne oppdages etter å ha undersøkt eiendommen som beskrevet ovenfor.

Det er forutsatt at alle opplysninger lagt til grunn i denne rapporten er korrekte, og at all opparbeidelse og bebyggelse på eiendommen er omsøkt og godkjent av bygningsmyndighetene. Videre at eventuelle pålegg fra offentlige myndigheter er oppfylt, og at der ikke foreligger heftelser, servitutter eller lignende som kan påvirke eiendommens verdi.

Rapporten er utarbeidet på grunnlag av opplysninger gitt av eier/fullmektig, samt registrerte forhold på befaring. Befaringen ble utført med de begrensninger som følger av at boligen var møblert.

Måleinstrument benyttet på besiktigelse: Protimeter MMS2. Rapporten kan brukes i inntil ett år etter befaringdatoen, og kan ikke gjenbrukes ved flere boligsalg i denne perioden. For eiendomsoverdragelser fra 1.1.2024, må selger sørge for at areal i rapporten er oppdatert og følger ny bransjestandard. Det bemerkes at tilstandsrapporten kun gjelder hovedbygget. Tilleggsbygninger, som for eksempel garasje, gis kun en enkel beskrivelse.

Teknisk utstyr slik som varmepumper, hvitevarer o.l. er ikke funksjonstestet.

Oppdraget er et salg via fullmektig. Eierinformasjonen er dermed begrenset.

Oppsummering av avvik

Vil du vite mer? Se på rommet eller bygningsdelen senere i rapporten.

Tomannsbolig

! TG 3 STORE ELLER ALVORLIGE AVVIK

! Utvendig > Balkonger, terrasser og rom under balkonger

[Gå til side](#)

Det er påvist fukt-/råteskader i konstruksjonen. Rekkverket er for lavt i forhold til dagens krav til rekkverkshøyder.

Det er avvik:

Det registreres svertesopp og mose på terrassene.



Kostnadsestimat: 50 000 - 100 000



Innvendig > Etasjeskille/gulv mot grunn

[Gå til side](#)

Det er målt høydeforskjell på mellom 15-30 mm gjennom hele rommet. Tilstandsgrad 2 gis med bakgrunn i standardens krav til godkjente måleavvik. Det er registrert symptom på sopp/råte. Målt høydeforskjell på mellom 10 - 20 mm innenfor en lengde på 2 meter. Tilstandsgrad 2 gis med bakgrunn i standardens krav til godkjente måleavvik. Målt høydeforskjell på over 20 mm innenfor en lengde på 2 meter. Tilstandsgrad 3 gis med bakgrunn i standardens krav til godkjente måleavvik.

Sammendrag av boligens tilstand

Det registreres et avvik på ca 25 mm på en avstand kortere enn 2 m i gangen på inngangspartiet. I boligen forøvrig registreres det bare mindre avvik. Det registreres organisk vekst av ukjent type i himling i kjelleren. Det er registrert en vektprosent fukt på 24,7 i himling i kjelleren. Dette regnes som meget fuktig trevirke.

Kostnadsestimat: 10 000 - 50 000

Innvendig > Pipe og ildsted [Gå til side](#)

Det er påvist sprekker og/eller riss i pipe. Pipevanger er ikke synlige. Det er påvist betydelige sprekker i pipe.

Den ene siden er tildekket med papp. Teglsteinspipen har betydelige skader.

Kostnadsestimat: 10 000 - 50 000

Innvendig > Rom Under Terreng [Gå til side](#)

Det er påvist indikasjoner på noe fuktgjennomtrenging i kjellergulv. Det er påvist indikasjoner på noe fuktgjennomtrenging inn i kjellermur. Det er påvist synlig fuktighet på mur/gulv i kjeller.

Kostnadsestimat: 100 000 - 300 000

Innvendig > Innvendige trapper [Gå til side](#)

Åpninger i rekkverk er større enn dagens forskriftskrav til rekkverk i trapper. Åpninger mellom trinn i innvendig trapp er større enn dagens forskriftskrav. Det er ikke montert rekkverk. Det mangler håndløper på vegg i trappeløpet. Rekkverkshøyder er under dagens forskriftskrav til rekkverk i trapper. Det er avvik:

Det registreres svertesopp på kjellertrapp. Kjellertrapp mangler stedvis rekkverk. Det er årsak til at TG-3 er satt.

Kostnadsestimat: Under 10 000

Tekniske installasjoner > Elektrisk anlegg [Gå til side](#)

Det er på boligen foretatt en forenklet kontroll begrenset til de spørsmål og undersøkelser som forskrift til avhendingslova (tryggere bolighandel) § 2-18 inneholder. Dette kan ikke sammenlignes med en kontroll utført av offentlig myndighet (Det lokale eltilsyn) eller registrert elektrovirksomhet, og en bygningssakkyndig har verken kompetanse eller lov til å foreta en slik kontroll. Tilstandsgraden er vurdert ut fra den forenklede og begrensede kontrollen som forskriften inneholder. El-anlegget kan ha feil og mangler som en slik forenklet undersøkelse ikke vil avdekke. Vær derfor oppmerksom på denne risikoen, og søk videre veiledning eller få en fullstendig kontroll utført av registrert elektrovirksomhet.

Sikringsskap med automatsikringer/skrusikringer plassert på kjellerrom. Åpen installasjon.

Det er et fullmaktssalg, så spm til eier er ikke besvart.

Kostnadsestimat: Under 10 000

Tomteforhold > Fuksikring og drenering [Gå til side](#)

Det mangler, eller på grunn av alder er det sannsynlig at det mangler, utvendig fuksikring av grunnmuren ved kjeller/underetasje.

Mer enn halvparten av forventet levetid på drenering er overskredet.

Det er ut ifra observasjoner konstatert at drenering/tettesjikt har funksjonssvikt/svært begrenset effekt.

Kostnadsestimat: 100 000 - 300 000

Tomteforhold > Terrengforhold [Gå til side](#)

Det er påvist dårlig fall eller flatt terreng inn mot grunnmur og dermed muligheter for større vannansamlinger.

Terrenget faller inn mot bygningen og det er maksimale forhold for vann inn mot muren.

Kostnadsestimat: 100 000 - 300 000

Våtrom > 1. etasje > Bad > Generell [Gå til side](#)

Våtrommet må oppgraderes for å tåle normal bruk etter dagens krav.

Kostnadsestimat: 100 000 - 300 000

Våtrom > 1. etasje > Bad > Tilliggende konstruksjoner våtrom [Gå til side](#)

Det er avvik:

Det er ikke etablert tettesjikt på gulvet.

Kostnadsestimat: 100 000 - 300 000

Kjøkken > 1. etasje > Kjøkken > Overflater og innredning [Gå til side](#)

Det er påvist at overflater/kjøkkeninnredning har omfattende skader.

Det er påvist skader på overflater/kjøkkeninnredning utover normal slitasjegrad.

Benkeplaten har store skader, og er årsak til at TG-3 er satt.

Kostnadsestimat: 10 000 - 50 000

Kjøkken > 1. etasje > Kjøkken 2 > Overflater og innredning [Gå til side](#)

Det er påvist at overflater/kjøkkeninnredning har omfattende skader.

Det er påvist skader på overflater/kjøkkeninnredning utover normal slitasjegrad.

Det er avvik:

Enkelte fronter er løse. Enkelte fronter er meget skjeve. Det er stor slitasje på innredningen.

Kostnadsestimat: 100 000 - 300 000

Våtrom > 1. etasje > Bad 2 > Generell [Gå til side](#)

Våtrommet må oppgraderes for å tåle normal bruk etter dagens krav.

Sammendrag av boligens tilstand

 **Kostnadsestimat: 100 000 - 300 000**

 **Våtrom > 1. etasje > Bad 2 > Tilliggende konstruksjoner våtrom** [Gå til side](#)

Det er avvik:

Gulvet har ikke tettesjikt.

 **Kostnadsestimat: 100 000 - 300 000**

AVVIK SOM KAN KREVE TILTAK

 **Utvendig > Taktekkning** [Gå til side](#)

Det er avvik:

Det er påvist bulker i enkelte metallplater på taktekkning.

Det registreres enkelte bulker og enkelte oppbøyninger i plateskjøter.

Det registreres lakk avskalling og rust på takplater. Alder på takplater og undertak er ukjent.

 **Utvendig > Nedløp og beslag** [Gå til side](#)

Det mangler snøfangere på hele eller deler av taket, men det var ikke krav om dette på byggemeldingstidspunktet.

 **Utvendig > Veggkonstruksjon** [Gå til side](#)

Det er ingen eller liten lufting i nedre kant av kledning mot grunnmur.

Det er påvist spredte råteskader i bordkledningen. Bordkledning går stedvis nesten helt ned i terreng. Det er avvik:

Det er værslitt/oppsprukket trevirke/trepaneler.

Det er brukt museklosser til tetting mot mus og dette har medført en redusert lufting av kledningen.

Bak spaltepanel er det registrert av vindspærre har sprukket opp.

 **Utvendig > Takkonstruksjon/Loft** [Gå til side](#)

Det er avvik:

Det er begrenset adkomst til kaldloftet pga manglende stige.

 **Utvendig > Vinduer** [Gå til side](#)

Det er påvist at enkelte vinduer er vanskelig å åpne/lukke.

Karmene i vinduer er slitte og det er sprekker i trevirket.

Det er avvik:

Det er registrert råteskader på 1 vindu med kobla glass på loftet.

 **Utvendig > Dører** [Gå til side](#)

Det er påvist utetthet/åpning mellom dørbblad og dørkarm. Dvs. at kald trekk kan oppstå.

Karmene i dører er værslitte utvendig og det er sprekker i trevirket.

Det er avvik:

De eldste balkongdørene er betydelig slitte og det registreres svertesopp/mugg på dørenes innside. Ytterdører er slitte.

 **Innvendig > Overflater** [Gå til side](#)

Overflater har en del slitasjegrad utover det en kan forvente.

 **Innvendig > Radon** [Gå til side](#)

Det er ikke foretatt radonmålinger, og bygget er heller ikke utført med radonsperre.

 **Innvendig > Innvendige dører** [Gå til side](#)

Det er påvist avvik som tilsier at det bør foretas tiltak på enkelte dører.

Enkelte av innvendige dører har en del slitasje.

 **Innvendig > Andre innvendige forhold** [Gå til side](#)

Det er avvik:

Fullmaktshaver har informert om at det er registrert spor etter mus i boligen.

 **Tekniske installasjoner > Vannledninger** [Gå til side](#)

Mer enn halvparten av forventet brukstid er passert på innvendige vannledninger.

Det er avvik:

Det er irr på rør.

Det er påvist at vannrør som er utsatt for kulde har mangelfull isolering.

Det registreres kondensering på rør i kjeller.

 **Tekniske installasjoner > Avløpsrør** [Gå til side](#)

Mer enn halvparten av forventet brukstid er passert på innvendige avløpsledninger.

 **Tekniske installasjoner > Ventilasjon** [Gå til side](#)

Det er avvik:

Ventiler i kjeller er tettet med tøyfiller, noe som reduserer luftingen av kjelleren betydelig. Dette kan over tid føre til fukt/mugg/soppkader.

Sammendrag av boligens tilstand

Rommet mangler mekanisk avtrekk.

! **Tekniske installasjoner > Andre VVS-installasjoner** [Gå til side](#)
Mer enn halvparten av forventet brukstid på VVS-installasjoner er oppbrukt.

! **Tekniske installasjoner > Varmtvannstank** [Gå til side](#)
Det er ikke påvist tilfredsstillende avrenning eller annen kompenserende løsning fra varmtvannstank.
Det er ikke påvist tilfredsstillende el-tilkobling av varmtvannstank iht. gjeldende forskrift.
Det er sluk i rommet, men sluken er ikke rommets laveste punkt. Ved en lekkasje vil vann samles i rommet.
Bereder mangler fast tilkobling.

! **Tomteforhold > Grunnmur og fundamenter** [Gå til side](#)
Grunnmuren har sprekkdannelser.
Det registreres mindre sprekker/riss i grunnmuren.

! **Tomteforhold > Utvendige vann- og avløpsledninger** [Gå til side](#)
Mer enn halvparten av forventet brukstid er passert på utvendige avløpsledninger.
Mer enn halvparten av forventet brukstid er passert på utvendige vannledninger.
Da alder på vann- og avløpsledninger er ukjent settes TG-2 på grunn av alder.

! **Spesialrom > 1. etasje > Toalettrom > Overflater og konstruksjon** [Gå til side](#)
Det er avvik:
Rommet mangler mekanisk avtrekk.

! **Kjøkken > 1. etasje > Kjøkken > Avtrekk** [Gå til side](#)
Det er påvist forsert avtrekk fra kokesonen, men løsningen ansees ikke å være tilfredsstillende.
Avtrekket har begrenset effekt.

! **Kjøkken > 1. etasje > Kjøkken 2 > Avtrekk** [Gå til side](#)
Det er manglende forsert mekanisk avtrekk fra kokesone i kjøkkenet.
Rommet har kun naturlig avtrekk.

! **Spesialrom > 1. etasje > Toalettrom 2 > Overflater og konstruksjon** [Gå til side](#)
Det er avvik:

Tilstandsrapport

TOMANNSBOLIG



Byggeår
1980

Kommentar

Byggeår er å anse som ca, og er basert på Finn.no sine historiske kart. Der kommer det fram at boligen er oppført en gang mellom 1972 og 1986.

Anvendelse

Boligformål

Standard

Enkel standard.

Vedlikehold

Dårlig vedlikeholdt.

UTVENDIG

TC 2 Taktekking

Punktet må sees i sammenheng med Takkonstruksjon/Loft

Taktekkingen er av stål/aluminiumsplater. Taket er besiktiget fra bakkenivå. Det ver ikke reist noen stige, så inspeksjonen er foretatt fra bakkenivå. Da inspeksjon fra bakkenivå har sine begrensninger kan uoppdagede avvik forekomme. Alder på tekkingen er ukjent.

Vurdering av avvik:

- Det er avvik:
- Det er påvist bulker i enkelte metallplater på taktekking.

Det registreres enkelte bulker og enkelte oppbøyninger i plateskjøter.

Det registreres lakk avskalling og rust på takplater.

Alder på takplater og undertak er ukjent.

Konsekvens/tiltak

- Tiltak:
- Det må foretas lokal utbedring.

Bulker og oppbøyninger på takplater bør utbedres.

Overflatebehandling må påregnes.

Alder på takplater og undertak bør undersøkes om mulig.

TC 2 Nedløp og beslag

Det er etablert takrenner, nedløp og beslag i lakkert metall.

Alder på beslag er ukjent.

Vurdering av avvik:

- Det mangler snøfangere på hele eller deler av taket, men det var ikke krav om dette på byggemeldingstidspunktet.

Konsekvens/tiltak

- Andre tiltak:
- Det er ikke krav om utbedring av snøfangere opp til dagens krav.

Tilstandsrapport

Alder på beslag bør undersøkes som mulig.
Snøfangere anbefales etablert av sikkerhetshensyn selv om det ikke er et krav til ettermontering.

TE 2 Veggkonstruksjon

Veggene har bindingsverkskonstruksjon fra byggeår. Fasade/kledning har stående bordkledning. Stedvis er dette spaltepanel. Alder på kledningen er ukjent.

Vurdering av avvik:

- Det er ingen eller liten lufting i nedre kant av kledning mot grunnmur.
- Det er påvist spredte råteskader i bordkledningen.
- Bordkledning går stedvis nesten helt ned i terreng.
- Det er avvik:
- Det er værslitt/oppsprukket trevirke/trepaneler.

Det er brukt museklosser til tetting mot mus og dette har medført en redusert lufting av kledningen. Bak spaltepanel er det registrert av vindsperre har sprukket opp.

Konsekvens/tiltak

- Lokal utbedring/utskiftning bør utføres.
- Råteskadet trekledning må skiftes ut.
- Det bør foretas tiltak for å bedre lufting av kledningen.
- Råteskader i bordkledningen kan fortsette å utvikle seg både i tilliggende bordkledning og til bakenforliggende veggkonstruksjon, dersom en ikke foretar tiltak.
- Tiltak:
- Uten tilstrekkelig lufting bak bordkledningen kan fuktighet som trenger inn bak bordene eller gjennom veggen innenfra ikke tørke opp. Dette skaper ideelle forhold for råtesopp og muggvekst.
- Lokal utbedring bør foretas for å øke avstanden mellom terreng og bordkledning.

Bakenforliggende konstruksjoner bør kontrolleres ved eventuell bytte av bordkledning, for å utelukke bakenforliggende skader. Vindsperre bak spaltepanel må skiftes.

TE 2 Takkonstruksjon/Loft

Punktet må sees i sammenheng med Taktekking

Takkonstruksjonen har sperrekonstruksjon. Konstruksjonen er i all hovedsak en lukket konstruksjon uten annen mulighet til inspeksjon enn innvendig himling. En liten del har kaldloft med adkomst via luke. Det er ikke stige på luken, så inspeksjon fra oppe på kaldloftet var ikke mulig, og uoppdagede avvik kan derfor forekomme.

Vurdering av avvik:

- Det er avvik:

Det er begrenset adkomst til kaldloftet pga manglende stige.

Konsekvens/tiltak

- Tiltak:

Det bør etableres takluke med stige.
Inspeksjon av kaldloftet må utføres når det er mulig.

Tilstandsrapport



TG 2 Vinduer

Bygningen har malte trevinduer med 2-lags glass og trevinduer med koblet glass.

Vinduene er av varierende alder. En del er fra starten til midten av 90 tallet, noen er fra 80 tallet, en del er fra byggeår og vinduer mot sør på loftet er fra 2017 og 2022.

Vurdering av avvik:

- Det er påvist at enkelte vinduer er vanskelig å åpne/lukke.
- Karmene i vinduer er slitte og det er sprekker i trevirket.
- Det er avvik:

Det er registrert råteskader på 1 vindu med kobla glass på loftet.

Konsekvens/tiltak

- Tiltak:
- Det må påregnes noe vedlikehold og at enkelte vinduer må skiftes ut.
- Vinduer må justeres.

Vinduer mot sør på loftet gis TG-1.

TG 2 Dører

Bygningen har teak hovedytterdører og malte balkongdører i tre.

Balkongdør mot sør på loftet er fra 2024. Balkongdør til vinterhage er fra 2003. Eldre balkongdører på loft er fra byggeår.

Vurdering av avvik:

- Det er påvist utetthet/åpning mellom dørblad og dørkarm. Dvs. at kald trekk kan oppstå.
- Karmene i dører er værslitte utvendig og det er sprekker i trevirket.
- Det er avvik:

De eldste balkongdørene er betydelig slitte og det registreres svertesopp/mugg på dørenes innside. Ytterdører er slitte.

Konsekvens/tiltak

- Det må påregnes noe vedlikehold og at enkelte dører må skiftes ut.
- Tiltak:

De eldste dørene bør vurderes skiftet.

Ytterdører må vedlikeholdes og overflatebehandles, alternativt kan de vurderes skiftet.

Ny balkongdør på loft gis TG-1.

Tilstandsrapport

TG 3 Balkonger, terrasser og rom under balkonger

Det er etablert terrasser i impregneret trevirke.

Vurdering av avvik:

- Det er påvist fukt-/råteskader i konstruksjonen.
- Rekkverket er for lavt i forhold til dagens krav til rekkverkshøyder.
- Det er avvik:

Det registreres svertesopp og mose på terrassene.

Konsekvens/tiltak

- Tiltak:

På grunn av råteskader, løst rekkverk og generell stor slitasje bør balkongene rives og bygges opp på nytt. Kostnadsoverslag knyttes til etablering av nye terrasser av samme størrelse.

Kostnadsestimat: 50 000 - 100 000

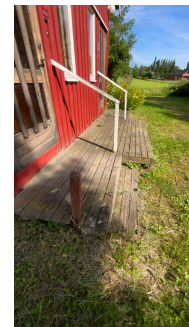
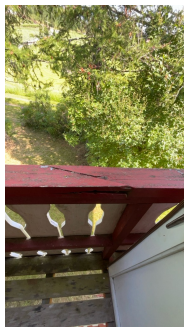
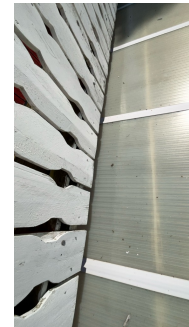

INNSENDIG

TG 2 Overflater

Innvendig er det gulv av furu, betong og belegg. Veggene har tapet og trepanel. Innvendige tak har malte plater og trepanel.

Vurdering av avvik:

- Overflater har en del slitasjegrad utover det en kan forvente.

Konsekvens/tiltak

- Overflater må utbedres eller skiftes.

TG 3 Etasjeskille/gulv mot grunn

Etasjeskiller er av trebjelkelag kjellergulv er støpte.

Vurdering av avvik:

- Det er målt høydeforskjell på mellom 15-30 mm gjennom hele rommet. Tilstandsgrad 2 gis med bakgrunn i standardens krav til godkjente måleavvik.
- Det er registrert symptom på sopp/råte.
- Målt høydeforskjell på mellom 10 - 20 mm innenfor en lengde på 2 meter. Tilstandsgrad 2 gis med bakgrunn i standardens krav til godkjente måleavvik.

Tilstandsrapport

- Målt høydeforskjell på over 20 mm innenfor en lengde på 2 meter. Tilstandsgrad 3 gis med bakgrunn i standardens krav til godkjente måleavvik.

Det registreres et avvik på ca 25 mm på en avstand kortere enn 2 m i gangen på inngangspartiet.

I boligen forøvrig registreres det bare mindre avvik.

Det registreres organisk vekst av ukjent type i himling i kjelleren.

Det er registrert en vektprosent fukt på 24,7 i himling i kjelleren. Dette regnes som meget fuktig trevirke.

Konsekvens/tiltak

- For å få tilstandsgrad 0 eller 1 må høydeforskjeller rettes opp. Det vil imidlertid sjelden være økonomisk rasjonelt som et enkeltstående tiltak i en bolig som dette. Dersom boligen en gang skal renoveres, kan man vurdere slike tiltak.
- Konstruksjonene må sikres mot råte, sopp og skadedyr.
- Det må gjennomføres ytterligere undersøkelser.

Det må gjennomføres nærmere undersøkelser for å fastslå type organisk vekst, omfang av denne og eventuelle tiltaksbehov. Kostnadsoverslag knyttes til å foreta nærmere undersøkelser av dette, og ikke til eventuelle utbedringer, da det er vanskelig å si noe om omfanget av dette før nærmere undersøkelser er foretatt.

Kostnadsestimat: 10 000 - 50 000



TG 2 Radon

Det er ikke foretatt radonmålinger og bygget er heller ikke utført med radonsperre.

Vurdering av avvik:

- Det er ikke foretatt radonmålinger, og bygget er heller ikke utført med radonsperre.

Konsekvens/tiltak

- Det bør gjennomføres radonmålinger.

TG 3 Pipe og ildsted

Boligen har mursteinspipe, elementpipe og vedovn.

Vurdering av avvik:

- Det er påvist sprekker og/eller riss i pipe.
- Pipevanger er ikke synlige.
- Det er påvist betydelige sprekker i pipe.

Den ene siden er tildekket med papp.

Teglsteinspipen har betydelige skader.

Konsekvens/tiltak

Tilstandsrapport

- Pipevanger må gjøres tilgjengelig.
- Pipe kan ikke brukes før den er utbedret forskriftsmessig.
- Andre tiltak:

Brann/feiervesen må kontaktes for å avklare nødvendige tiltak.
Piperehabilitering eller riving av gammel pipe og bygging av ny kan ikke utelukkes.
Kostnadsoverslag knyttes til rehabilitering av pipe, og forutsetter at det er tilstrekkelig.

Kostnadsestimat: 10 000 - 50 000



TG 3 Rom Under Terreng

Punktet må sees i sammenheng med 'Drenering'

Gulvet er av betong. Veggene har betong/mur. Hulltaking er ikke foretatt. Rommet har en konstruksjon som gjør hulltaking unødvendig.

Vurdering av avvik:

- Det er påvist indikasjoner på noe fuktgjennomtrenging i kjellergulv.
- Det er påvist indikasjoner på noe fuktgjennomtrenging inn i kjellermur.
- Det er påvist synlig fuktighet på mur/gulv i kjeller.

Konsekvens/tiltak

- Det må foretas tiltak for å redusere/begrense fuktgjennomtrenging inn i kjeller.

Kostnadsoverslag må ses i sammenheng med rapportens punkt om «Drenering».

Kostnadsestimat: 100 000 - 300 000



TG 3 Innvendige trapper

Boligen har malt tretrapp.

Vurdering av avvik:

- Åpninger i rekkverk er større enn dagens forskriftskrav til rekkverk i trapper.
- Åpninger mellom trinn i innvendig trapp er større enn dagens forskriftskrav.
- Det er ikke montert rekkverk.
- Det mangler håndløper på vegg i trappeløpet.
- Rekkverkhøyder er under dagens forskriftskrav til rekkverk i trapper.
- Det er avvik:

Tilstandsrapport

Det registreres svertesopp på kjellertrapp.
Kjellertrapp mangler stedvis rekkverk. Det er årsak til at TG-3 er satt.

Konsekvens/tiltak

- Det er ikke krav om utbedring av rekkverkshøyder opp til dagens krav.
- Håndløper bør monteres, men det var ikke krav på byggetidspunktet.
- Det er ikke krav om utbedring av åpninger opp til dagens krav.
- Tiltak:

Fjerning av svertesopp anbefales utført.

Rekkverk må monteres der det mangler. Kostnadsoverslag knyttes til etablering av enkelt spilerekkverk av lekter der rekkverk mangler, og ikke til eventuelle andre utbedringer.

Kostnadsestimat: Under 10 000



TG 2 Innvendige dører

Innvendig har boligen finerdører og malte fyllingsdører.
Dørene er av varierende alder.

Vurdering av avvik:

- Det er påvist avvik som tilsier at det bør foretas tiltak på enkelte dører.
- Enkelte av innvendige dører har en del slitasje.

Konsekvens/tiltak

- Enkelte dører må justeres.
- Det bør foretas tiltak på enkelte dører.
- Lokal utbedring må påregnes.

TG 2 Andre innvendige forhold

Mulig museproblemer.

Vurdering av avvik:

- Det er avvik:

Fullmaktshaver har informert om at det er registrert spor etter mus i boligen.

Konsekvens/tiltak

- Tiltak:

Det bør foretas nærmere undersøkelser for å avdekke et eventuelt omfang av museproblemer, og tiltak vurderes deretter.

VÅTROM

1. ETASJE > BAD

TG 3 Generell

Aktuell byggeforskrift er byggeforskrifter fra før 1997. Dokumentasjon: ingen dokumentasjon.

Vurdering av avvik:

- Våtrommet må oppgraderes for å tåle normal bruk etter dagens krav.

Tilstandsrapport

Konsekvens/tiltak

- Manglende oppgradering av våtrommet medfører høy risiko for at konstruksjonene ikke vil tåle vanlig bruk av vann eller lekkasjer. Dette kan føre til fuktskader på tilstøtende konstruksjoner.
- Våtrommet må totalrenoveres. Alle forhold med tettesjikt, våtsone, sluk m.m. må dokumenteres.

Kostnadsoverslag knyttes ikke til utbedringer av eventuelle skjulte avvik.

Kostnadsestimat: 100 000 - 300 000



1. ETASJE > BAD

TG 3 Tilliggende konstruksjoner våtrom

Hulltaking er ikke foretatt da det allerede er påvist andre avvik i våtsonen. Kostnadsoverslag må ses i sammenheng med totalrenovering av badet.

Vurdering av avvik:

- Det er avvik:

Det er ikke etablert tettesjikt på gulvet.

Konsekvens/tiltak

- Tiltak:

Rommet må totalrenoveres, og tilstøtende konstruksjoner må kontrolleres når de avdekkes under en renovering. Kostnadsoverslag knyttes ikke til utbedringer av eventuelle skjulte avvik.

Kostnadsestimat: 100 000 - 300 000



1. ETASJE > BAD 2

TG 3 Generell

Aktuell byggeforskrift er byggeforskrifter fra før 1997. Dokumentasjon: ingen dokumentasjon.

Vurdering av avvik:

- Våtrommet må oppgraderes for å tåle normal bruk etter dagens krav.

Konsekvens/tiltak

- Manglende oppgradering av våtrommet medfører høy risiko for at konstruksjonene ikke vil tåle vanlig bruk av vann eller lekkasjer. Dette kan føre til fuktskader på tilstøtende konstruksjoner.
- Våtrommet må totalrenoveres. Alle forhold med tettesjikt, våtsone, sluk m.m. må dokumenteres.

Kostnadsoverslag knyttes ikke til utbedringer av eventuelle skjulte avvik.

Tilstandsrapport

Kostnadsestimat: 100 000 - 300 000

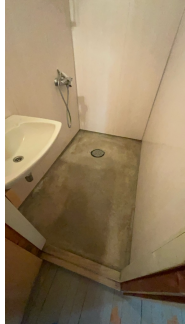

1. ETASJE > BAD 2

Tilliggende konstruksjoner våtrom

Hulltaking er ikke foretatt da det allerede er påvist andre avvik i våtsonen.
Kostnadsoverslag må ses i sammenheng med totalrenovering av badet.

Vurdering av avvik:

- Det er avvik:

Gulvet har ikke tettesjikt.

Konsekvens/tiltak

- Tiltak:

Rommet må totalrenoveres, og tilstøtende konstruksjoner må kontrolleres når de avdekkes under en renovering.

Kostnadsoverslag må ses i sammenheng med totalrenovering av bad.

Kostnadsoverslag knyttes ikke til utbedringer av eventuelle skjulte avvik.

Kostnadsestimat: 100 000 - 300 000



KJØKKEN

1. ETASJE > KJØKKEN

Overflater og innredning

Kjøkkenet har innredning med profilerte fronter. Benkeplaten er av heltre. Ingen hvitevarer.

Vurdering av avvik:

- Det er påvist at overflater/kjøkkeninnredning har omfattende skader.
- Det er påvist skader på overflater/kjøkkeninnredning utover normal slitasjegrad.

Benkeplaten har store skader, og er årsak til at TG-3 er satt.

Konsekvens/tiltak

- Det må påregnes lokal utbedring/utskiftning.
- Andre tiltak:

Deler av innredningen må påregnes skiftet. Kostnadsoverslag knyttes til skifte av skadd benkeplate.

Overflatebehandling og vedlikehold må påregnes.

Tilstandsrapport

Kostnadsestimat: 10 000 - 50 000



1. ETASJE > KJØKKEN

TG 2 Avtrekk

Det er kjøkkenventilator med avtrekk ut.

Vurdering av avvik:

- Det er påvist forsert avtrekk fra kokesonen, men løsningen ansees ikke å være tilfredsstillende.

Avtrekket har begrenset effekt.

Konsekvens/tiltak

- Avtrekksystemet må utbedres.

Effekten på avtrekket må utbedres.

1. ETASJE > KJØKKEN 2

TG 3 Overflater og innredning

Kjøkkenet har innredning med glatte fronter. Benkeplate i metall. Ingen hvitevarer.

Vurdering av avvik:

- Det er påvist at overflater/kjøkkeninnredning har omfattende skader.
- Det er påvist skader på overflater/kjøkkeninnredning utover normal slitasjegrad.
- Det er avvik:

Enkelte fronter er løse. Enkelte fronter er meget skjeve. Det er stor slitasje på innredningen.

Konsekvens/tiltak

- Det må foretas full utskiftning av overflater/innredning.
- Tiltak:

Kostnadsestimat: 100 000 - 300 000

Tilstandsrapport



1. ETASJE > KJØKKEN 2

Avtrekk

Det er ingen ventilering fra kjøkken.

Vurdering av avvik:

- Det er manglende forsert mekanisk avtrekk fra kokesone i kjøkkenet.
- Rommet har kun naturlig avtrekk.

Konsekvens/tiltak

- Mekanisk avtrekk bør etableres.
- Uten forsert avtrekk fra kokesonen kan matos og forurensninger fra matlaging spre seg i boligen, noe som blant annet forringer innneklimaet.

SPESIALROM

1. ETASJE > TOALETROM

Overflater og konstruksjon

Toalettrom

Vurdering av avvik:

- Det er avvik:

Rommet mangler mekanisk avtrekk.

Konsekvens/tiltak

- Tiltak:

Mekanisk avtrekk bør etableres.

1. ETASJE > TOALETROM 2

Overflater og konstruksjon

Toalettrom

Vurdering av avvik:

- Det er avvik:

Rommet mangler mekanisk avtrekk.

Konsekvens/tiltak

- Tiltak:

Mekanisk avtrekk bør etableres.

TEKNISKE INSTALLASJONER

Vannledninger

Innvendige vannledninger er av kobber og jern.

Vurdering av avvik:

Tilstandsrapport

- Mer enn halvparten av forventet brukstid er passert på innvendige vannledninger.
- Det er avvik:
- Det er irr på rør.
- Det er påvist at vannrør som er utsatt for kulde har mangelfull isolering.

Det registreres kondensering på rør i kjeller.

Konsekvens/tiltak

- Tidspunkt for utskiftning av vannledninger nærmer seg.
- Vannrør må isoleres i kalde rom.
- Vannrør må skiftes.
- Tiltak:

Vannrør/koblinger med irr/rust må skiftes.

TG 2 Avløpsrør

Det er avløpsrør av plast.

Vurdering av avvik:

- Mer enn halvparten av forventet brukstid er passert på innvendige avløpsledninger.

Konsekvens/tiltak

- Tidspunkt for utskiftning av avløpsrør nærmer seg.
- Det er ikke behov for utbedringstiltak siden anlegget fungerer i dag, men ut ifra alder kan skader plutselig oppstå på eldre anlegg.

TG 2 Ventilasjon

Boligen har naturlig ventilasjon.

Vurdering av avvik:

- Det er avvik:

Ventiler i kjeller er tettet med tøyfiller, noe som reduserer luftingen av kjelleren betydelig. Dette kan over tid føre til fukt/mugg/soppskader.

Konsekvens/tiltak

- Tiltak:

Tøyfiller må fjernes fra ventiler i kjelleren.

TG 2 Andre VVS-installasjoner

Det er etablert en luft til luft varmepumpe.

Alder på varmepumpen er ukjent, da alder er ukjent settes TG-2 pga alder.

Vurdering av avvik:

- Mer enn halvparten av forventet brukstid på VVS-installasjoner er oppbrukt.

Konsekvens/tiltak

- Det er ikke behov for utbedringstiltak siden VVS-installasjonen(e) fungerer i dag, men ut ifra alder kan skader plutselig oppstå på eldre VVS-installasjoner.

TG 2 Varmtvannstank

Varmtvannstanken er på ca. 200 liter.

Årstall: 2017

Kilde: Produksjonsår på produkt

Vurdering av avvik:

- Det er ikke påvist tilfredsstillende avrenning eller annen kompenserende løsning fra varmtvannstank.
- Det er ikke påvist tilfredsstillende el-tilkobling av varmtvannstank iht. gjeldende forskrift.

Det er sluk i rommet, men sluken er ikke rommets laveste punkt. Ved en lekkasje vil vann samles i rommet. Bereder mangler fast tilkobling.

Konsekvens/tiltak

Tilstandsrapport

- Det bør etableres tilfredsstillende el-tilkobling etter gjeldende forskrift.
- Det bør etableres tilfredsstillende avrenning eller lekkasjesikring ved varmtvannstank.

TE 3 Elektrisk anlegg

Dette er en forenklet kontroll begrenset til de spørsmål og undersøkelser som forskrift til avhendingslova (tryggere bolighandel) § 2-18 inneholder. Dette kan ikke sammenlignes med en kontroll utført av offentlig myndighet (Det lokale eltilsyn) eller registrert elektrovirksomhet, og en bygningsakkyndig har verken kompetanse eller lov til å foreta en slik kontroll.

Tilstandsgraden er vurdert ut fra den forenklete og begrensede kontrollen som forskriften inneholder. El-anlegget kan ha feil og mangler som en slik forenklet undersøkelse ikke vil avdekke. Vær derfor oppmerksom på denne risikoen, og søk videre veiledning eller få en fullstendig kontroll utført av registrert elektrovirksomhet.

Det er på boligen foretatt en forenklet kontroll begrenset til de spørsmål og undersøkelser som forskrift til avhendingslova (tryggere bolighandel) § 2-18 inneholder. Dette kan ikke sammenlignes med en kontroll utført av offentlig myndighet (Det lokale eltilsyn) eller registrert elektrovirksomhet, og en bygningsakkyndig har verken kompetanse eller lov til å foreta en slik kontroll. Tilstandsgraden er vurdert ut fra den forenklete og begrensede kontrollen som forskriften inneholder. El-anlegget kan ha feil og mangler som en slik forenklet undersøkelse ikke vil avdekke. Vær derfor oppmerksom på denne risikoen, og søk videre veiledning eller få en fullstendig kontroll utført av registrert elektrovirksomhet.

Sikringsskap med automatsikringer/skrusikringer plassert på kjellerrom.

Åpen installasjon.

Det er et fullmaktssalg, så spm til eier er ikke besvart.

1. Foreligger det eltilsynsrapport de siste 5 år, og det er ikke foretatt arbeid på anlegget etter denne, utenom retting av eventuelle avvik i eltilsynsrapport (dvs en el-tilsynsrapport uten avvik)?

Nei

Spørsmål til eier

2. Når ble det elektriske anlegget installert eller sist gang totalt rehabilitert (årstall)? Med totalt rehabilitert menes fullstendig utskiftet anlegg fra inntakssikring og videre.

1980

3. Er alle elektriske arbeider/anlegg i boligen utført av en registrert elektroinstallasjonsvirksomhet?

Ukjent Fullmaktssalg. Fullmaktshaver var ikke tilstede på befaringen, så spørsmålet er ikke besvart.

4. Er det elektriske anlegget utført eller er det foretatt tilleggsarbeider på det elektriske anlegget etter 1.1.1999?

Ja

Eksisterer det samsvarserklæring?

Ukjent

Det registreres at det er utført arbeid på anlegget.

5. Foreligger det kontrollrapport fra offentlig myndighet – Det Lokale Eltilsyn (DLE) eller eventuelt andre tilsvarende kontrollinstanser med avvik som ikke er utbedret eller kontrollen er over 5 år?

Nei Fullmaktssalg. Fullmaktshaver var ikke tilstede på befaringen, så spørsmålet er ikke besvart.

6. Forekommer det ofte at sikringene løses ut?

Ukjent Fullmaktssalg. Fullmaktshaver var ikke tilstede på befaringen, så spørsmålet er ikke besvart.

7. Har det vært brann, branntilløp eller varmgang (for eksempel termiske skader på deksler, kontaktpunkter eller lignende) i boligens elektriske anlegg?

Ukjent Fullmaktssalg. Fullmaktshaver var ikke tilstede på befaringen, så spørsmålet er ikke besvart.

Generelt om anlegget

8. Er det tegn til at det har vært termiske skader (tegn på varmgang) på kabler, brytere, downlights, stikkontakter og elektrisk utstyr? Sjekk samtidig tilstanden på elektrisk tilkobling av varmtvannsbereder, jamfør eget punkt under varmtvannstank

Nei

9. Er der synlig defekter på kabler eller er disse ikke tilstrekkelig festet?

Nei

Inntak og sikringsskap

10. Er det tegn på at kabelinnføringer og hull i inntak og sikringsskap ikke er tette, så langt dette er mulig å sjekke uten å fjerne kapslinger?

Nei

11. Finnes det kursfortegnelse, og er den i samsvar med antall sikringer?

Tilstandsrapport

Ja

12. Foreta en helhetsvurdering av det elektriske anlegget, dets alder, allmenne tilstand og fare for liv og helse. Bør det elektriske anlegget ha en utvidet el-kontroll?

Ja Pga anleggets alder, og manglende dokumentasjon bør det gjennomføres en elkontroll. Kostnadsoverslag knyttes til selve elkontrollen, og ikke til utbedringer av eventuelle avvik.

Generell kommentar

Eldre elanlegg uten dokumentasjon. Det kan være at noe dokumentasjon ligger på boligmappa.no, uten at det kan bekreftes.

Kostnadsestimat: Under 10 000



TG 0 Branntekniske forhold

Dette er en forenklet kontroll begrenset til de spørsmål som fremkommer under. Tilstandsgraden er basert på retningslinjer til disse spørsmålene i bransjestandarden NS3600. Dette kan ikke sammenlignes med en fullstendig kontroll av branntekniske forhold av offentlig myndighet, eller en vurdering av boligens branntekniske forhold eller prosjektering fra en rådgiver med spesialkompetanse. En bygnings sakkyndig har verken kompetanse til å gi slik veiledning eller lov til å foreta en slik kontroll.

Tilstandsgraden er vurdert ut fra den forenklete og begrensede kontrollen. Det kan være feil og mangler om branntekniske forhold som en slik forenklet undersøkelse ikke vil avdekke. Vær derfor oppmerksom på denne risikoen, og søk videre veiledning eller rådgivning.

Boligen har brannslukningsapparat, og røykvarslere montert.

1. Er det mangler for brannslukningsutstyr i boligen iht. forskriftskrav på søknadstidspunktet, men minst Byggeforskrift 1985?

Nei

2. Er det skader på brannslukkingsutstyr eller er apparatet eldre enn 10 år?

Nei

3. Er det mangler på røykvarslere i boligen iht. forskriftskrav på søknadstidspunktet, men minst Byggeforskrift 1985?

Nei

4. Er det skader på røykvarslere?

Nei

TOMTEFORHOLD

Byggegrunn

Det er ukjent byggegrunn.

TG 3 Fuksikring og drenering

Punktet må sees i sammenheng 'Rom under terreng'

Vurdering av avvik:

- Det mangler, eller på grunn av alder er det sannsynlig at det mangler, utvendig fuksikring av grunnmuren ved kjeller/underetasje.

Tilstandsrapport

- Mer enn halvparten av forventet levetid på drenering er overskredet.
- Det er ut ifra observasjoner konstatert at drenering/tettesjikt har funksjonssvikt/svært begrenset effekt.

Konsekvens/tiltak

- Fuktsikring av muren må etableres inkl. klemlist.
- Det må foretas utskiftning av drenering/tettesjikt.

Forholdet og kostnadsoverslaget må ses i sammenheng med rapportens punkt om «Rom undervterreng».

Kostnadsestimat: 100 000 - 300 000



1 TG 2 Grunnmur og fundamenter

Bygningen har grunnmur i lettklinkerblokker. Fundamentene er ikke synlige, og type og tilstand er derfor ikke fastslått på fundamentene. Inngangspartiet står på pillarer, og det er så lavt mellom terreng og bjelkelag at adkomst under for å inspisere pillarer og bjelkelagets underside ikke er mulig.

Vurdering av avvik:

- Grunnmuren har sprekkdannelser.

Det registreres mindre sprekker/riss i grunnmuren.

Konsekvens/tiltak

- Andre tiltak:

Forholdet anbefales observert over tid for å se om det er stabilt eller under utvikling.



1 TG 3 Terrengforhold

Terreng rundt boligen er form flatt.

Vurdering av avvik:

- Det er påvist dårlig fall eller flatt terreng inn mot grunnmur og dermed muligheter for større vannansamlinger.
- Terreng faller inn mot bygningen og det er maksimale forhold for vann inn mot muren.

Konsekvens/tiltak

- Det bør foretas terrengjusteringer.

Kostnadsestimat: 100 000 - 300 000

Tilstandsrapport



TG 2 Utvendige vann- og avløpsledninger

Utvendige avløpsrør er av plast. Utvendige vannledninger er av plast (PEL). Det er offentlig avløp via private stikkledninger. Det er offentlig vannforsyning via private stikkledninger. Alder på vann- og avløpsledninger er ukjent.

Vurdering av avvik:

- Mer enn halvparten av forventet brukstid er passert på utvendige avløpsledninger.
- Mer enn halvparten av forventet brukstid er passert på utvendige vannledninger.

Da alder på vann- og avløpsledninger er ukjent settes TG-2 på grunn av alder.

Konsekvens/tiltak

- Det er ikke behov for utbedringstiltak siden anlegget fungerer i dag, men ut ifra alder kan skader plutselig oppstå på eldre anlegg.
- Andre tiltak:

Alder på vann- og avløpsledninger bør om mulig kontrolleres.

Bygninger på eiendommen

Garasje

**Anvendelse**

Lager

Byggeår

1940

Standard

Enkel standard.

Vedlikehold

Dårlig vedlikeholdt.

Kommentar

Ukjent byggeår, men gammelt. Bygget er synlig på Finn.no sine historiske kart, der eldste kart er fra 1952. Bygget er synlig der. Bygget er ikke tilstandsvurdert.

Beskrivelse

Garasje/uthus med delvis støpt dekke og delvis jordgulv. Enkle vegger i tre som er utvendig kledd med stående spaltepanel. Vinduer med kobla glass. Vippeport i treverk og to porter i treverk som kan skyves sidelengs. Saltak tekket med metallplater.

Bygget er ikke tilstandsvurdert ihht Forskrift til avhendingslova og NS3600. Dette er kun en enkel beskrivelse.

Garasje

**Anvendelse**

Garasje og lager.

Byggeår

1995

Standard

Enkel standard.

Vedlikehold

Dårlig vedlikeholdt.

Kommentar

Nøyaktig byggeår er ukjent, men det kom opp på Finn.no sine historiske kart mellom 1992 og 2002. Bygget er ikke tilstandsvurdert.

Beskrivelse

Garasje/uthus med delvis støpt dekke og delvis trebjelkelag. Det er enkle vegger i treverk utvendig kledd med spaltepanel og stående tømmermannskledning. Saltak tekket med metallplater. Vippeport i treverk. Vindu med kobla glass og to lags isolerglass. garasjen ser ut til å være sammenbygd av en eldre arbeidsbrakke og to enkle bygg på hver sin side av bakken. Den ene delen består av en garasje brakke delen består av en bod og et soverom og bortre del består av to boder.

Bygget er ikke tilstandsvurdert ihht Forskrift til avhendingslova og NS3600. Dette er kun en enkel beskrivelse.

Arealer, byggetegninger og brannceller

Standard gjeldende fra 01.01.2024

Arealmålinger og arealoppsett er basert på Norsk standard 3940:2023 Areal- og volum-beregninger av bygninger. Arealet gjelder for tidspunktet da boligen ble målt

Hva er måleverdig areal?

Arealet i rommet må ha minst 1,90 m fri høyde over gulvet og minst bredde på 0,60 m. Et loft med skråtak vil for eksempel bare få registrert målbart areal der høyden er minst 1,90 m og bredden minst 0,60 m. Rommet må ha dør eller luke, og gangbart gulv.

Hva er bruksareal?

$$\text{BRA} = \text{BRA-i} + \text{BRA-e} + \text{BRA-b}$$

Bruksarealet for bygningen er bruttoarealet minus arealet som optas av yttervegger.

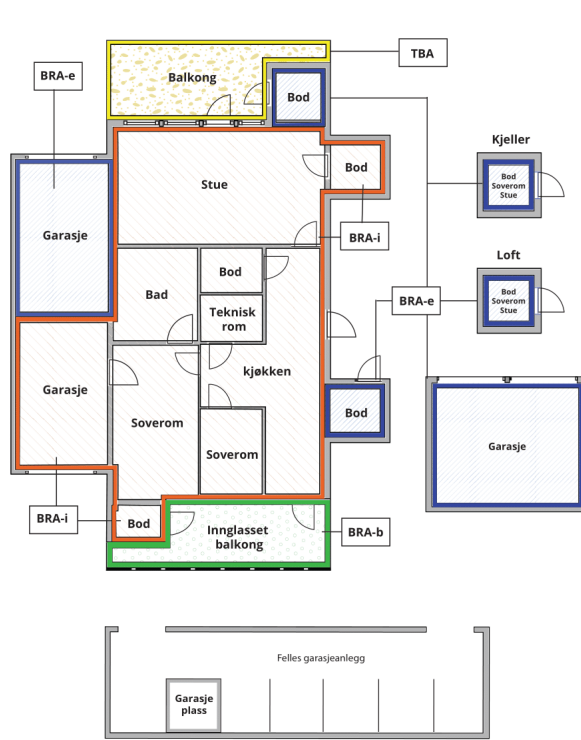

Carport og/eller garasjeplass i felles garasjeanlegg er ikke måleverdig areal

Internt bruksareal (BRA-i)	Arealet innenfor boenheten(e)
Eksternt bruksareal (BRA-e)	Arealet av alle rom utenfor boenheten(e) og som tilhører denne, slik som for eksempel boden
Innglasset balkong mv (BRA-b)	Arealet av innglasset balkong, veranda eller altan når denne er tilknyttet boenheten(e)
Terrasse- og balkongareal (TBA)	Arealet av terrasser, åpne balkonger og åpen altan tilknyttet boenheten(e)

Gulvareal (GUA) Er sum av BRA (bruksareal) og ALH (areal med lav takhøyde).
Areal med lav takhøyde (ALH) er ikke måleverdig areal, som skyldes skråtak og lav himlingshøyde.

GUA kan opplyses i markedsføring der det er aktuelt for den konkrete boligen og kun sammen med BRA-i, for eksempel der gulvflaten har en verdi og har funksjon ved møblering og bruk av rommene. Ikke innredet areal som kaldloft, måles og oppgis normalt ikke.

Arealet kan ikke alltid fastsettes nøyaktig

Areal kan være komplisert eller umulig å måle opp nøyaktig fordi det er vanskelig å fastslå tykkelsen på innervegger, skjevheter i og utforming av bygningskonstruksjoner som karnapp, buer og vinkler som ikke er rette, åpne rom over flere etasjer og så videre.

Eiendommens markedsverdi kan ikke baseres på en matematisk beregning basert på antall kvadratmeter opplyst i rapporten. Opplysninger om areal kan altså ikke alene benyttes for å beregne eiendommens verdi.

Den bygningsakkyndige kan avdekke eventuelle bruksendringer og avvik i branncelleinndeling

Den bygningsakkyndige ser på byggetegninger hvis de er tilgjengelige og dette er en del av oppdraget, og vurderer bruken av boligen opp mot tegningene. Hvis den bygningsakkyndige avdekker at en bolig ikke ser ut til å være delt opp i brannceller etter kravene i byggt teknisk forskrift på befaringstidspunktet, skal det opplyses om dette.

Reglene om bruksendring og brannceller kan være kompliserte. Søk videre faglige råd om rapporten ikke gir deg svar. Den bygningsakkyndige kan ikke vurdere og svare på alle spørsmål, og kan heller ikke vite om kommunen kan gi unntak for kravene som gjelder. [Vil du vite mer?](#)

Om brannceller

En branncelle er hele eller avgrensede deler av en bygning hvor en brann fritt kan utvikle seg uten at den kan spre seg til andre bygninger eller andre deler av bygningen i løpet av en fastsatt tid.

Om bruksendring

Bruksendring er å endre bruken av et rom fra en tillatt bruk til en annen. Dette kan kreve søknad og tillatelse, for eksempel hvis du endrer et rom fra bod til soverom eller arbeidsrom, eller hvis du endrer en bolig til to separate boliger.

Rom for varig opphold har krav til takhøyde, romstørrelse, rømningsvei og lysforhold som må være oppfylt. Du kan søke kommunen om unntak for kravene, men kan ikke regne med å få unntak for krav som går på helse og sikkerhet, for eksempel krav til rømningsvei.

Bruksendring som krever godkjenning, og som ikke er søkt bruksendret, er ulovlig. Kommunen kan etter plan- og bygningsloven kapittel 32 forfølge overtredelser. Kommunen kan pålegge deg å avslutte den ulovlige bruken, eventuelt å rette eller tilbakeføre rommet til godkjent bruk.

Tomannsbolig

Etasje	Bruksareal BRA m ²			SUM	Terrasse- og balkongareal (TBA)
	Internt bruksareal (BRA-i)	Eksternt bruksareal (BRA-e)	Innglasset balkong (BRA-b)		
Loft	70			70	8
1. etasje	125			125	8
Kjeller	92			92	
SUM	287				16
SUM BRA	287				

Romfordeling

Etasje	Internt bruksareal (BRA-i)	Eksternt bruksareal (BRA-e)	Innglasset balkong (BRA-b)
Loft	Loftstue, Gang, Bod, Bod 2, Soverom, Soverom 2, Kott, Kott 2, Kott 3		
1. etasje	Gang, Gang 2, Toalettrom, Bad, Kjøkken, Stue, Gang 3, Trapperom, Stue 2, Kjøkken 2, Soverom, Gang 4, Gang 5, Toalettrom 2, Bad 2, Vinterhage		
Kjeller	Uinnredet kjellerrom, Uinnredet kjellerrom 2, Uinnredet kjellerrom 3, Uinnredet kjellerrom 4		

Kommentar

Deler av arealet på loftet regnes ikke som målbart pga for lav takhøyde.

Lovlighet

Byggetegninger

Det foreligger ikke tegninger

Kommentar: Undertegnede har ikke sett tegninger av boligen, og tegninger opp mot dagens bruk er da følgelig ikke utført.

Brannceller

Er det påvist synlige tegn på avvik i branncelleinndeling ut ifra dagens byggeteknisk forskrift?

Ja Nei

Kommentar: Boligen består av 2 boenheter, og det er ikke etablert brannskille mellom enhetene.

Nyere håndverkstjenester

Er det ifølge eier utført håndverkstjenester på boligen siste 5 år?

Ja Nei

Krav for rom til varig opphold

Er det påvist avvik i forhold til rømningsvei, dagslysflate eller takhøyde?

Ja Nei

Kommentar:

Garasje

Etasje	Bruksareal BRA m ²			SUM	Terrasse- og balkongareal (TBA)
	Internt bruksareal (BRA-i)	Eksternt bruksareal (BRA-e)	Innglasset balkong (BRA-b)		
Etasje		129		129	
SUM		129			
SUM BRA	129				

Romfordeling

Etasje	Internt bruksareal (BRA-i)	Eksternt bruksareal (BRA-e)	Innglasset balkong (BRA-b)
Etasje		Annet	

Lovlighet

Byggetegninger

Det foreligger ikke tegninger

Kommentar: Det foreligger ikke tegninger, så kontroll av dagens bruk opp mot tegninger er ikke foretatt.

Brannceller

Er det påvist synlige tegn på avvik i branncelleinndeling ut ifra dagens byggt teknisk forskrift?

Ja Nei

Nyere håndverkstjenester

Er det ifølge eier utført håndverkstjenester på boligen siste 5 år?

Ja Nei

Krav for rom til varig opphold

Er det påvist avvik i forhold til rømningsvei, dagslysflate eller takhøyde?

Ja Nei

Kommentar:

Garasje

Etasje	Bruksareal BRA m ²			SUM	Terrasse- og balkongareal (TBA)
	Internt bruksareal (BRA-i)	Eksternt bruksareal (BRA-e)	Innglasset balkong (BRA-b)		
Etasje		56		56	
SUM		56			
SUM BRA	56				

Romfordeling

Etasje	Internt bruksareal (BRA-i)	Eksternt bruksareal (BRA-e)	Innglasset balkong (BRA-b)
Etasje		Garasje, Bod, Bod 2, Soverom	

Lovlighet

Byggetegninger

Det foreligger ikke tegninger

Kommentar: Det foreligger ikke tegninger, så kontroll av dagens bruk opp mot tegninger er ikke foretatt.

Brannceller

Er det påvist synlige tegn på avvik i branncelleinndeling ut ifra dagens byggt teknisk forskrift?

Ja Nei

Nyere håndverkstjenester

Er det ifølge eier utført håndverkstjenester på boligen siste 5 år?

Ja Nei

Krav for rom til varig opphold

Er det påvist avvik i forhold til rømningsvei, dagslysflate eller takhøyde?

Ja Nei

Kommentar:

Total fordeling mellom P-ROM og S-ROM

Tabellen under viser fordelingen av P-ROM og S-ROM etter veiledningen til NS 3940: 2012. Dette er til informasjon og til sammenligning. Tallene er omtrentlige, kan avvike fra faktiske målinger og er ikke juridisk bindende

	P-ROM(m2)	S-ROM(m2)
Tomannsbolig	169	118
Garasje	0	129
Garasje	0	56

Kommentar

Tomannsbolig

Deler av arealet på loftet regnes ikke som målbart pga for lav takhøyde.

Garasje

Garasje

Befarings - og eiendomsopplysninger

Befaring

Dato	Til stede	Rolle
15.7.2025	Tommy Berg	Takstingeniør

Matrikkeldata

Kommune	gnr.	bnr.	fnr.	snr.	Areal	Kilde	Eieforhold
5006 STEINKJER	31	1		0	156518.8 m ²	BEREGNET AREAL (Ambita)	Eiet

Adresse

Barkaldvegen 14

Hjemmelshaver

Sørensen Kristine Julie

Eiendomsopplysninger

Beliggenhet

Boligen ligger på Sparbu, ca 13 km sør for Steinkjer sentrum.

Adkomstvei

Eiendommen har adkomst via offentlig veg eller gate.

Tilknytning vann

Eiendommen er tilknyttet offentlig vannforsyning via private stikkledninger.

Tilknytning avløp

Eiendommen er tilknyttet offentlig avløpsnett via private stikkledninger.

Regulering

LNRF areal for nødvendige tiltak for landbruk og reindrift og gårdstilknyttet næringsvirksomhet basert på gårdens ressursgrunnlag.

Om tomten

Tomten er flat og er opparbeidet med plen og busker.

Tinglyste/andre forhold

Se grunnboken.

Siste hjemmelovergang

Kjøpesum

0

År

1961

Kilder og vedlegg

Dokumenter

Beskrivelse	Dato	Kommentar	Status	Sider	Vedlagt
Egenerklæring	14.07.2025		Gjennomgått		Nei
Ordregrunnlag			Ikke gjennomgått		Nei

Revisjoner

Versjon	Ny versjon	Kommentar
1	11.08.2025	

For gyldighet på rapporten se forside

Tilstandsrapportens avgrensninger

STRUKTUR•REFERANSENIVÅ•TILSTANDSGRADER

- Rapporten er basert på innholdskrav i Forskrift til avhendingslova (tryggere bolighandel). Formålet er å gi en tilstandsanalyse til bruk for den som bestiller og/eller i et salg til forbruker, og ikke for andre tredjeparter. Rapportens struktur, metode og begrepsbruk følger i hovedsak Norsk Standard NS 3600:2018 (Teknisk tilstandsanalyse ved omsetning av bolig), samt Takstbransjens retningslinjer for arealmåling når det gjelder fordeling mellom P-areal og S-areal.
- Tilbakeholdt eller uriktig informasjon som har betydning for vurderingen, er ikke bygningssakkyndiges ansvar. Rapporten beskriver avvik, altså en tilstand som er dårligere enn referansenivået. Rapporten framhever normalt ikke positive sider ved boligen ut over det som fremgår av tilstandsgradene.
- Tilstanden angis i rapporten og gir uttrykk for en gitt forventet tilstand blant annet vurdert ut fra alder og normal bruk slik:

i) **Tilstandsgrad 0, TG0:** Ingen avvik eller skader. I tillegg må bygningsdelen være tilnærmet ny, mindre enn 5 år, og det foreligger dokumentasjon på faglig god utførelse.

ii) **Tilstandsgrad 1, TG1:** Mindre avvik. Normal slitasje. Strakstiltak ikke nødvendig. TG1 kan gis når bygningsdelen er tilnærmet ny og det ikke foreligger dokumentasjon på faglig god utførelse.

iii) **Tilstandsgrad 2, TG2:** Vesentlige avvik, og mindre avvik som etter NS 3600 gir TG 2, men som ikke nødvendigvis krever umiddelbare tiltak. I denne rapporten kan TG2 i Rapportsammendrag være inndelt i TG2 som krever tiltak og de som ikke krever umiddelbare tiltak. Konstruksjonen har normalt enten feil utførelse, en skade eller symptomer på skade, sterk slitasje eller nedsatt funksjon. Vedlikehold eller tiltak trengs i nær fremtid, det er grunn til å varsle fare for skader på grunn av alder eller overvåke spesielt på grunn av fare for større skade eller følgeskade. For skjulte konstruksjoner vil alder i seg selv være et symptom som kan gi TG2. For synlige konstruksjoner kan alder sammen med andre symptomer og momenter gi TG2. Avvik under TG2 kan gis sjablongmessig anslag.

iv) **Tilstandsgrad 3, TG3:** Store eller alvorlige avvik. Kraftige symptomer på forhold som man må regne med trenger utbedring straks eller innen kort tid. Påvist funksjonssvikt eller sammenbrudd. Avvik under TG3 skal gis sjablongmessig anslag.

v) **Tilstandsgrad TGiu:** Ikke undersøkt/ikke tilgjengelig for undersøkelse.

- Ved TG0 og TG1 gis det normalt ingen begrunnelse for valg av tilstandsgrad, fordi bygningen eller bygningsdelen da bare har normal slitasje. For anbefalte tiltak ved TG2 og TG3 må brukeren av rapporten vurdere om tiltakene er nødvendige og lønnsomme. Hva det vil koste å utbedre rom eller bygningsdeler er et sjablongmessig anslag basert på registrert avvik og angitte tiltak i rapporten. Anslaget er gitt på generelt grunnlag og basert på erfaringstall i seks intervaller, og kan ikke forveksles med en konkret vurdering og tilbud fra en entreprenør eller håndverker. Det må eventuelt innhentes tilbud fra en nærmere undersøkelse, og konkret og nøyaktig vurdering av utbedringskostnad. Kostnader til ikke oppdagede avvik/utbedringer/feil kan forekomme. Utbedringskostnad avhenger av personlige preferanser og markedspris på materialer og tjenesteyter.

PRESISERINGER

- Avvik vurderes ut fra tekniske forskrifter på søknadstidspunktet for bygget. Noen bygningsdeler vurderes etter gjeldende teknisk forskrift på befaringstidspunktet. Dette gjelder blant annet:

i) sluk, tettesjikt og fall på bad og vaskerom (våtrom)

ii) Forhold rundt brann, rømming, sikkerhet, for eksempel rekkverkshøyder/åpninger, ulovlige bruksendringer, brannceller mv.

- For skjulte konstruksjoner slik som vann og avløp uten dokumentasjon, er kvalitet og alder vurdert.

- Fastmonterte installasjoner, for eksempel innfelt belysning (downlights), demonteres ikke for å sjekke dampsperreren bak. Dette er hensyn til bygningssakkyndiges kompetanse og risikoen for skade.

- Kontroll av fukt i konstruksjonen ved hulltaking i bad og vaskerom (våtrom), rom under terreng (kjelleretasje, underetasje og sokkeletasje) eller andre bygningsdeler skjer etter eiers aksept. Hulltaking av våtrom og rom under terreng kan unntaksvis unnlates, se Forskrift til Avhendingsloven.

- Kontroll av romfunksjoner for P-ROM utføres kun når det ikke foreligger godkjente og byggemeldte tegninger, eller når tegninger ikke stemmer med dagens bruk.

- Bygningssakkyndig gir en forenklet vurdering av branntekniske forhold og elektriske installasjoner i boligen dersom det er mer enn fem år siden sist boligen hadde el-tilsyn. Bygningssakkyndig kan anbefale å konsultere offentlige myndigheter eller kvalifisert elektrofaglig fagperson ved behov for grundigere undersøkelser.

TILLEGGSunDERsØKELSER

Etter avtale kan tilstandsanalysen utvides til også å omfatte tilleggsundersøkelser utover minimumskravet i forskriften.

BEFARINGEN

Rapporten gir en vurdering av byggverk og bygningsdeler som bygningssakkyndig har observert, og som fremkommer av Forskrift til avhendingsloven. Rapporten er likevel ingen garanti for at det ikke kan finnes skjulte feil, skader og mangler. NS 3600:2018 (Teknisk tilstandsanalyse ved omsetning av bolig) har undersøkelsesnivå fra 1 til 3, der undersøkelsesnivå 1 er det laveste og baseres på visuell observasjon. Rapporten baseres på undersøkelsesnivå 1 med få unntak (våtrom og rom under terreng). I praksis betyr dette at gjennomføringen av befaringen begrenses som følger:

- Det utføres kun visuelle observasjoner på tilgjengelige flater uten fysiske inngrep (f.eks. riving).

- Flater som er skjult av snø eller på annen måte ikke er tilgjengelig eller skjult, blir ikke kontrollert. Det foretas ikke funksjonsprøving av bygningsdeler, som isolasjon, piper, ventilasjon, el. anlegg, osv.

- Det gis ingen vurdering av boligens tilbehør, hvite- og brunevarer og annet inventar. Dette gjelder også integrert tilbehør.

- Inspisering av yttertak er basert på det som er synlig, normalt på insiden fra loftet og utvendig fra stige/bakkenivå. Befaring av tak må være sikkerhetsmessig forsvarlig for å kunne gjennomføres.

- Stikkprøvetakninger er utvalgt tilfeldig og kan innebære kontroll under overflaten med spiss redskap eller lignende.

Tilstandsrapportens avgrensninger

UTTRYKK OG DEFINISJONER

- **Tilstand:** Byggverkets eller bygningsdelens tekniske, funksjonelle eller estetiske status på et gitt tidspunkt.
- **Symptom:** Observerbart forhold som gir indikasjon på hvilken tilstand et byggverk eller en bygningsdel befinner seg i. Benyttes ved beskrivelse av avvik.
- **Skadegjørere:** Zoologiske eller biologiske skadegjørere, i hovedsak råte, sopp og skadedyr.
- **Fuktsøk:** Overflatesøk med egnet søkeutstyr (fuktindikator) eller visuelle observasjoner.
- **Fuktmåling:** Måling av fuktinnhold i materiale eller i bakenforliggende konstruksjon ved bruk av egnet måleutstyr (blant annet hammerelektrode og pigger).
- **Utvidet fuktsøk (hulltaking):** Boring av hull for inspeksjon og fuktmåling i risikoutsatte konstruksjoner, primært i tilstøtende vegger til bad, utforede kjellervegger og eventuelt i oppforede kjellergulv.
- **Normal slitasjegrad:** Forventet nedsliting av materiale i overflaten som er basert på enkle visuelle observasjoner. Kan vurderes sammen med bygningsdelens alder.
- **Forventet gjenværende brukstid:** Anslått tid et byggverk eller en del av et byggverk fortsatt vil være tjenlig for sitt formål (NS3600, Termer og definisjoner punkt 3.9)

AREALBEREGNING FOR BOENHETER

- Areal fastsettes etter Forskrift til avhendingsloven og Norsk Standard 3940 Areal- og volum-beregninger av bygninger fra 2023.
- Areal oppgis i hele kvadratmeter i rapporten, og gjelder for det tidspunkt oppmålingen fant sted.
- **Bruksareal (BRA)** er det måleverdige arealet som er innenfor omsluttete vegger målt i gulvhøyde (bruttoareal minus arealet som opptas av yttervegger). I tillegg til gulvhøyde gjelder regler om fri bredde for at arealet skal være måleverdig, med betydning for BRA av for eksempel loft med skråtak. BRA består av internt bruksareal (BRA-i), eksternt bruksareal (BRA-e) og innglasset balkong mv (BRA-b). Terrasse- og balkongareal (TBA) opplyses der tilstandsrapporten skal benyttes i boligomsetningen og der det er aktuelt. I tillegg kan gulvareal (GUA) og areal med lav takhøyde (ALH) opplyses sammen med BRA der det er aktuelt og en del av oppdraget. Rom skal ha atkomst og gangbart gulv for å kunne regnes som BRA/måleverdig areal.
- Arealet måles og oppgis dersom arealet oppfyller krav til måleverdighet, slik som at arealet må ha minst en bredde på 0,6m og minst en høyde på 1,9 m osv. Et rom kan være i strid med teknisk forskrift og mangle godkjenning hos kommunen for den aktuelle bruken, uten at dette får betydning for om arealet måles og oppgis i tilstandsrapporten. Når arealet måles tas det ikke hensyn til om arealet er lovlig oppført eller om bruken er lovlig, bruksendringer, lysforhold eller andre sikkerhetsmangler.
- Eiendommens markedsverdi kan ikke baseres på en rent matematisk

beregning i forhold til antall kvadratmeter opplyst i rapporten. Opplysninger om areal kan altså ikke alene benyttes for beregning av eiendommens verdi.

- Rom som ligger utenfor boenheten, men som eier har påvist og/eller opplyst at tilhører boenheten, er oppmålt og inkludert i BRA-e. Det er ikke fremvist dokumentasjon på at rommet tilhører boenheten, med mindre dette er angitt særskilt. Rom utenfor boenheten kan omdisponeres av borettslaget/sameiet og dette kan påvirke boligens BRA. Vær oppmerksom på at NS 3940:2023 og eierseksjonsloven har ulike definisjoner av fellesareal. Ved arealmåling gjelder NS 3940:2023 som definerer fellesareal slik: "Delen av bygning som brukes av to eller flere bruksenheter eller til bygningens forvaltning, drift eller vedlikehold.
- I en overgangsperiode skal rapporter som benyttes i boligomsetningen eller dersom det er en del av oppdraget også opplyse om fordelingen mellom P-ROM og S-ROM med utgangspunkt i definisjonene som fremkommer av veiledningen til Norsk Standard 3940 Areal- og volum-beregninger av bygninger fra 2012. Fordelingen mellom P-ROM og S-ROM er basert på veiledningen og bygningssakkyndiges eget skjønn. P-ROM er måleverdige rom som benyttes til kort eller langt opphold. S-ROM er måleverdige rom som benyttes til lagring, og tekniske rom. Bruken av et rom på befaringstidspunktet har betydning for om rommet defineres som P-ROM eller S-ROM. Dette betyr at rommet både kan være i strid med teknisk forskrift og mangle godkjenning i kommunen for den aktuelle bruken, uten at dette vil få betydning for valg av arealkategori.
- Se øvrig informasjon om areal i rapporten, Norsk Standard 3940 (2012 og 2023) og veiledningen til disse.

PERSONVERN

iVerdi AS, bygningssakkyndig og takstforetaket behandler personopplysninger som bygningssakkyndig trenger for å kunne utarbeide rapporten. Personvernerklæring med informasjon om bruk av personopplysninger og dine rettigheter finner du her [Personvernerklæring - iVerdi](#)

DELING AV PERSONOPPLYSNINGER FOR TRYGGERE BOLIGHANDEL OG MULIG RESERVASJON

Norsk takst og deres samarbeidspartnere benytter personopplysninger fra rapporten for analyse- og statistikkformål, samt utvikling og drift av produkter og tjenester for takstbransjen og andre aktører i boligomsetningen. Les mer om dette og hvordan du kan reservere deg på <https://www.norsktakst.no/norsk/om-norsk-takst/personvernerklæring/reservasjon/>

Vendu lager en boliganalyse basert på opplysninger fra rapporten. Les mer om dette og hvordan du kan reservere deg her: <https://samtykke.vendu.no/JB4118>

KLAGEORDNING FOR FORBRUKERE

Er du som forbruker misfornøyd med bygningssakkyndiges arbeid eller opptreden ved taksering av bolig eller fritidshus, se www.takstklagenemnd.no for mer informasjon