





Tilstandsrapport

 Fritidsbolig
 Nyboveien 27, 1870 ØRJE
 MARKER kommune
 gnr. 84, bnr. 68

Sum areal alle bygg: BRA: 51 m² BRA-i: 38 m²



Befaringsdato: 30.01.2025

Rapportdato: 12.02.2025

Oppdragsnr.: 13975-2713

Referansenummer: QA1977

Autorisert foretak: Moen Takst AS

Sertifisert Takstingeniør: Are Johan Moen

Vår ref:



Rapporten kan brukes i inntil ett år etter befaringsdatoen, og kan ikke gjenbrukes ved flere boligsalg i denne perioden. For eiendomsoverdragelser fra 1.1.2024, må selger sørge for at areal i rapporten er oppdatert og følger ny bransjestandard for areal. Skjer det endringer, oppstår skader også videre på boligen, bør du som selger be om oppdatert rapport.

Norsk takst

Norsk takst er bransjeorganisasjonen for landets bygningssakkyndige og takstforetak, med om lag 1400 sertifiserte medlemmer fordelt på omtrent 1000 bedrifter. I boligomsetningen regnes takstrapportene som et helt avgjørende element i den informasjonen som gjøres tilgjengelig for kjøper. Årlig leverer medlemmene rundt 120.000 slike takster. Det gir unik oversikt over norske boliger, og bidrar til at alle oppdrag kan utføres med utgangspunkt i erfaringsbasert kvalitet.



Det stilles høye krav til utdanning, sertifisering og yrkesetikk. Norsk takst er opptatt av at boligomsetningen skal være trygg, og legger vekt på å opptre uavhengig av andre bransjeaktører. Bygningssakkyndige fakturerer sine tjenester uten hensyn til hvilken pris som oppnås, og skal heller ikke på annen måte ha noen egeninteresse knyttet til handelen.

Uavhengighet og god fagkunnskap har over tid bygget troverdighet og tillit. Både selger og kjøper skal kunne stole på bygningssakkyndiges vurderinger. For tilfeller der det likevel skulle oppstå misnøye med utført arbeid, har vi sammen med Forbrukerrådet etablert en klagenemnd.

Norsk takst har en sentral rolle i utviklingen av norske standarder, regler og profesjonsprinsipper, og representerer bransjen i alle relevante internasjonale fora. Dette sikrer at norske bygningssakkyndige tidlig kan tilpasse seg krav og bransjetrender fra utlandet, samtidig som takseringsfaget får en norsk stemme på verdensbasis. Organisasjonen bidrar i næringspolitisk sammenheng, og har vært en pådriver for å sikre at lover og regler gir trygghet for forbrukerne i boligomsetningen.

Moen Takst AS

Moen Takst er takstingeniør på fast eiendom i Indre Østfold (Askim, Eidsberg, Spydeberg, Trøgstad, Marker, Hobøl og Skiptvet) og Follo. Vi er medlem av Norsk Takst, det betyr at du kan stole på at jobben vi utfører for deg er grundig og at den følger alle nødvendige krav. Takstingeniørenes rolle er bygget på kjerneverdiene Tillit, Trygghet og Troverdighet.



Rapportansvarlig

Are Johan Moen

Uavhengig Takstingeniør

are@moentakst.no

415 58 912



Dette trenger du å vite om tilstandsrapporten



Hva er en tilstandsrapport?

En tilstandsrapport beskriver synlige skader/avvik eller tegn på skader/avvik på boligen. Rapporten fremhever vanligvis ikke positive egenskaper ved boligen.



Hva vurderer en bygningsakkyndig?

Den bygningsakkyndige vurderer boligen ut fra hva man kan forvente av en bygning av samme alder og type. Vurderingen gjøres som regel mot hvordan det var vanlig å bygge og regler som gjaldt da boligen ble oppført (søknadstidspunktet). Forhold som er vanlige for bygningens alder, slik som slitasje etter normal bruk regnes ikke som avvik.



Hva inneholder tilstandsrapporten?

Den bygningsakkyndige undersøker rom og bygningsdeler slik det kommer frem av [Forskrift til avhendingsloven](#). Tilstandsrapporten inneholder bare avvik som den bygningsakkyndige kan se eller kontrollere med enkle hjelpemidler. Det gjøres ikke nærmere undersøkelser slik som åpning av vegger eller andre bygningsdeler. I vegg mot våtrom og rom under terreng kan det borres et hull for å gjøre enkle undersøkelser slik som fuktsøk.

Når du kjøper en brukt bolig

Når du kjøper en brukt bolig, er det viktig å være oppmerksom på at dette ikke kan sammenlignes med å kjøpe en ny bolig. Måten boligen ble bygget på kan være annerledes enn i dag. Bygninger svekkes over tid, og utsettes for slitasje blant annet på grunn av bruk og vær og vind. Mange boliger fornyes helt eller delvis, noen i flere omganger, eller det oppføres tilbygg. Særlig for boliger som er pusset opp eller endret, er det viktig å merke seg at fornyelse av overflater ikke nødvendigvis betyr at bygningsdeler under er forbedret.

Vurdering mot byggregler

Den bygningsakkyndige vil vurdere boligen mot hvordan det var vanlig å bygge og regler som gjaldt på søknadstidspunktet. Den bygningsakkyndige ser etter avvik som har betydning for og som reduserer boligens funksjon og verdi, og som kommer frem av Forskrift til avhendingslova.

Noen rom og bygningsdeler slik som bad og vaskerom, og forhold som gjelder sikkerhet mot brann, rekkverk og trapper osv., vil den bygningsakkyndige vurdere mot dagens regelverk. Etter dagens regelverk vil disse kunne få en tilstandsgrad 2 eller 3 uten at det nødvendigvis er krav om at avviket må utbedres.

Tilstandsrapporten beskriver ikke hele boligen

BYGNINGSSAKKYNDIGE SER FOR EKSEMPEL IKKE PÅ

- vanlig slitasje og normal vedlikeholdstilstand
- bagatellmessige forhold som ikke påvirker bygningens bruk eller verdi vesentlig
- etasjeskillere
- tilleggsbygg slik som garasje, bod, anneks, naust også videre
- utvendige trapper
- støttemurer
- skjulte installasjoner
- installasjoner utenfor bygningen
- full funksjonstesting av el- og VVS-installasjoner
- geologiske forhold og bygningens plassering på grunnen
- bygningens planløsning
- bygningens innredning
- løsløre slik som hvitevarer
- utendørs svømmebasseng og pumpeanlegg
- bygningens estetikk og arkitektur
- bygningens lovlighet (bortsett fra bruksendringer, brannceller og forhold som åpenbart kan påvirke helse, miljø og sikkerhet)
- fellesarealer (med mindre boligeier har vedlikeholdsplikt for fellesarealer og dette er kjent for bygningsakkyndig, eller fellesarealet har en særlig tilknytning til boligen).

© iVerdi 2023 © Norsk takst 2023

Malen til denne rapporten, inkludert standardtekstene fra Norsk takst, er vernet etter åndsverkloven og kan kun benyttes av medlemsforetakene i Norsk takst og av takstingeniører som er sertifisert i slikt foretak, samt av kunder hos iVerdi og studenter hos NEAK. For andre aktører er eksemplarframstilling av malen og standardtekster, som utskrift og annen kopiering til bruk som grunnlag for tilsvarende rapporter, bare tillatt når det er hjemlet i lov (kopiering til privat bruk, sitat o.l.) eller avtale med Norsk Takst ([Forside](#)) eller iVerdi ([Hjem-iVerdi](#)).

Utnyttelse i strid med lov eller avtale kan medføre erstatnings- og straffansvar.

Dette trenger du å vite om tilstandsrapporten

Tilstanden vurderes med ulike tilstandsgrader

Tilstanden gir uttrykk for en gitt forventet tilstand, blant annet vurdert ut fra alder og normal bruk. Ved Tilstandsgrad 0 (TG0) og Tilstandsgrad 1 (TG1) gir den bygnings sakkyndige normalt ingen begrunnelse for valg av tilstandsgrad. Grunnen er at bygningen eller bygningsdelen da bare har normal slitasje. Ved skjulte konstruksjoner kan alder alene avgjøre tilstandsgrad. Når bygnings sakkyndige anbefaler tiltak, for eksempel utbedringer, må brukeren av rapporten vurdere om tiltakene er nødvendige og lønnsomme.

Når den bygnings sakkyndige velger tilstandsgrad, baseres vurderingen på faste kriterier som følger av gjeldende bransjestandard for Teknisk tilstandsanalyse ved omsetning av bolig og Forskrift til avhendingslova.



TILSTANDSGRAD 0, TG0: INGEN AVVIK

Bygningsdelen skal være tilnærmet ny, ikke vise tegn på slitasje og det skal være lagt frem dokumentasjon på faglig god utførelse. Det er ingen merknader til delen.



TILSTANDSGRAD 1, TG1: MINDRE AVVIK

Bygningsdelen skal bare ha normal slitasje, og straktiltak skal ikke anses som nødvendig. Graden kan også brukes når delen er ny, men der dokumentasjon på faglig god utførelse mangler.



TILSTANDSGRAD 2, TG2: VESENTLIGE AVVIK OG MINDRE AVVIK SOM ETTER NS 3600 GIR TG 2

Bygningsdelen skal enten ha feil utførelse, en skade eller symptomer på skade, sterk slitasje eller nedsatt funksjon. Graden gis når bygningsdelen trenger vedlikehold eller tiltak i nær fremtid. Graden skal også brukes når delen er gammel og det er grunn til å varsle om faren for skader på grunn av alderen, eller når det er grunn til å overvåke delen spesielt på grunn av fare for større skader eller følgeskader.

Ved avvik som ikke krever umiddelbare tiltak (ingen umiddelbar kostnad) så blir TG2 markert med en lysere farge.



TILSTANDSGRAD 3, TG3: STORE ELLER ALVORLIGE AVVIK

Denne tilstandsgraden brukes ved kraftige tegn på forhold som man må regne med trenger utbedring straks eller innen kort tid. Det er påvist funksjonssvikt eller sammenbrudd.



IKKE UNDERSØKT/IKKE TILGJENGELIG FOR UNDERSØKELSE

Det kan være avvik/skader som ikke er avdekket.

Hva er et anslag på utbedringskostnad?

Hva det vil koste å utbedre rom eller bygningsdeler, er et forsiktig anslag basert på nåværende kvalitet, registrert avvik og angitte tiltak i rapporten. Anslaget er gitt på generelt grunnlag og må ikke forveksles med et pristilbud fra en håndverker. Det kan foreligge avvik og tiltak som ikke kommer frem av rapporten.

Utbedringskostnad avhenger blant annet av personlige valg av og markedspris på materialer og tjenesteyter.

I rapporten skal det settes anslag for utbedringskostnad for TG3, og slikt anslag kan også gis ved TG2.



Beskrivelse av eiendommen

Hytte med 1 etasje. Bygningen har ukjent byggeår. Hytta er plassert på pilarer. Yttervegger i tømmerkonstruksjon og tømmer. Trekledning på én vegg. Takkonstruksjon i tre, type saltak. Taket er tekket med pappshingel. Taktekkingen er fra 1995, iht. tidligere salgsoppgaver. Vinduer har rammer og karmen av tre. Vindusglass har 2-lags isoler-/energiglass fra 2017. Ellers vinduer fra byggeåret.

Hytta fremstår med en normal standard på innredninger og utstyr. Eldre kjøkken med åpen løsning mot stue, hvor det er plass til spisegruppe. Innredningen har profilerte, malte trefronter og laminerte benkeplater. Lite toalettrom, innredet med enkel servant, speil med skap samt Incinolet elektrisk toalett, modell tr, fra 2022.

Hytta fremstår med diverse avvik som vil kreve ytterligere undersøkelser/utbedringer.

Rapporten må leses i sin helhet.

Fritidsbolig

UTVENDIG [Gå til side](#)

Veranda på 20 m², vendt mot syd, med tilgang fra entré og hage. Av materialer er det benyttet støpt betongdekke og rekkverk i malt trevirke. Verandaen er takoverbygget.

Terrasse på bakkeplan, med tilgang fra hage. Bygget i impregnerte materialer.

INNSENDIG [Gå til side](#)

1. etasje:
Gulv: Tregulv i alle rom.
Vegger: Panel i soverom, stue, kjøkken og entré. MDF-panel i toalettrom.
Himlinger: Panel.

KJØKKEN [Gå til side](#)

Eldre kjøkken med åpen løsning mot stue, hvor det er plass til spisegruppe. Innredningen har profilerte, malte trefronter og laminerte benkeplater. Kjøkkenvasken er av rustfritt stål og er nedsenket benkeplaten.

SPESIALROM [Gå til side](#)

Lite toalettrom, innredet med enkel servant, speil med skap samt Incinolet elektrisk toalett, modell tr.

TEKNISKE INSTALLASJONER [Gå til side](#)

Ventilasjon:
Naturlig ventilering.

Oppvarming:
Vedovn.
Åpen peis.

Annet:

Sikringsskap med automatiske sikringer. Skap ombygget i 2022.

TOMTEFORHOLD [Gå til side](#)

Eiet tomt på 862,3 m². Dels kupert tomt, hovedsakelig naturtomt med fjell i dagen. Parkering på gårds plass

Arealer [Gå til side](#)

Forutsetninger og vedlegg [Gå til side](#)

Lovlighet [Gå til side](#)

Fritidsbolig

- Det foreligger ikke tegninger

Byggemeldte tegninger er ikke fremvist for takstmannen, og er derfor ikke vurdert. Foreligger ikke brukstillatelse, men bygning er byggemeldt 25.04.1969

Anneks

- Det foreligger ikke tegninger

Det foreligger ikke tegninger på uthuset, bygning er ikke meldt til kommunen. Som eier av en eiendom kan du komme i direkte ansvar overfor kommunen hvis ikke nødvendig tillatelse foreligger.

Sammendrag av boligens tilstand

Fordeling av tilstandsgrader

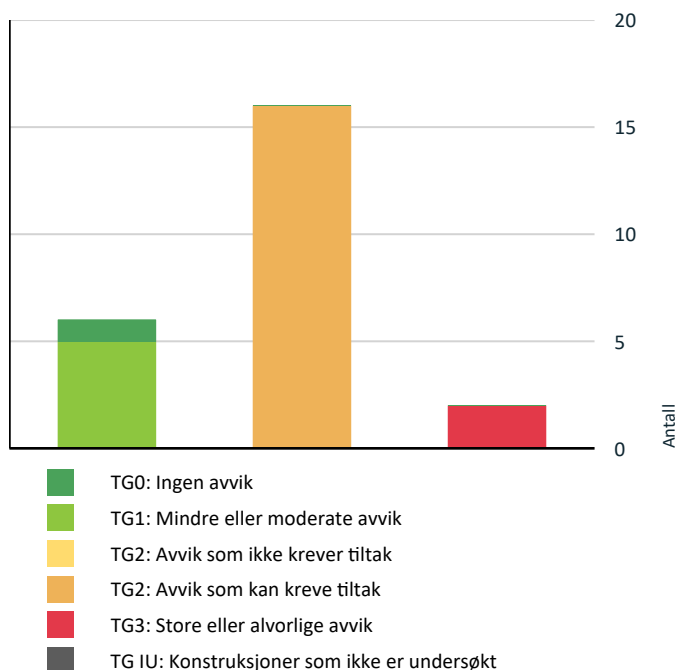

Vil du vite mer om tilstandsgrader? Se side 4.

Anslag på utbedringskostnad

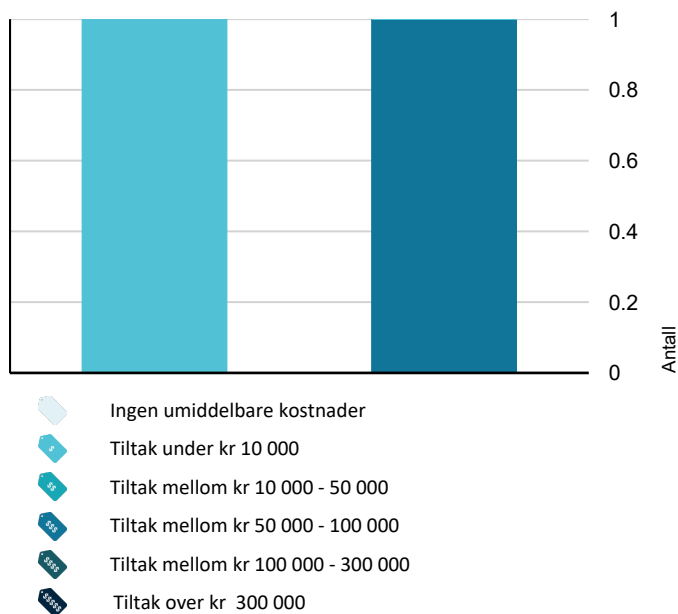

Hva er anslag på utbedringskostnad? Se side 4.

Oppsummering av avvik

Vil du vite mer? Se på rommet eller bygningsdelen senere i rapporten.

Fritidsbolig

! TG 3 STORE ELLER ALVORLIGE AVVIK

! Utvendig > Veggkonstruksjon [Gå til side](#)

! Utvendig > Utvendige trapper [Gå til side](#)

! TG 2 AVVIK SOM KAN KREVE TILTAK

! Utvendig > Taktekking [Gå til side](#)

! Utvendig > Nedløp og beslag [Gå til side](#)

! Utvendig > Takkonstruksjon/Loft [Gå til side](#)

! Utvendig > Vinduer - eldre [Gå til side](#)

! Utvendig > Dører [Gå til side](#)

! Utvendig > Balkonger, terrasser og rom under balkonger [Gå til side](#)

! Innvendig > Overflater [Gå til side](#)

! Innvendig > Etasjeskille/gulv mot grunn [Gå til side](#)

! Innvendig > Radon [Gå til side](#)

! Innvendig > Pipe og ildsted [Gå til side](#)

! Innvendig > Kryp kjeller [Gå til side](#)

! Kjøkken > 1. etasje > Kjøkken > Avtrekk [Gå til side](#)

! Tekniske installasjoner > Elektrisk anlegg [Gå til side](#)

! Tomteforhold > Grunnmur og fundamenter [Gå til side](#)

! Tomteforhold > Terrengforhold [Gå til side](#)

! Tomteforhold > Utvendige vann- og avløpsledninger [Gå til side](#)

Tilstandsrapport

FRITIDSBOLIG

Kommentar

Ukjent byggeår.

Anvendelse

Benyttes til boligformål.

UTVENDIG

Taktekking

Punktet må sees i sammenheng med Takkonstruksjon/Loft

Taket er tekket med pappshingel og er besiktiget fra takfot.

Taket er kun vurdert fra takfot av sikkerhetsmessige årsaker (isdannelser ved takfot), og observasjonen er begrenset. Skader kan foreligge som ikke er synlige uten nærmere undersøkelse.

Årstall: 1995

Kilde: Tidligere salgsgav

Vurdering av avvik:

- Mer enn halvparten av forventet brukstid er passert på taktekingen.

- Takshingel har en forventet brukstid på 15-18 år, og i dette tilfellet er mer enn halvparten av levetiden oppbrukt, noe som tilsvarer tilstandsgrad 2 (TG 2). Takshingelen kan fortsatt fungere, men det er økt risiko for slitasje, sprekker, og oppflising som kan oppstå med alder. Dette kan føre til lekkasjer eller svekket værbeskyttelse. Det vil være nødvendig med regelmessig vedlikehold og inspeksjoner for å vurdere tilstanden og forebygge fremtidige skader.

- Taktekkingen bør følges opp med jevnlig inspeksjoner for å avdekke eventuelle skader. Utskifting kan bli nødvendig på sikt for å opprettholde tett og funksjonelt tak.

Nedløp og beslag

Takrenner, nedløp og beslag er av overflatebehandlet stål.

Pipe er helbeslått med blikk over taket.

Årstall: 1996

Kilde: Tidligere salgsgav

Vurdering av avvik:

- Mer enn halvparten av forventet brukstid er passert på renner/nedløp/beslag.

- Mer enn halvparten av den forventede brukstiden for takrenner, nedløp og beslag er passert. TG 2 settes på bakgrunn av alder.

Konsekvens/tiltak

- Overvåk tilstanden jevnlig. For å få tilstandsgrad 0 eller 1 må beslag/renner/nedløp skiftes ut, men tidspunktet for når dette er nødvendig er vanskelig å si noe om.

- Beslag, renner og nedløp har TG 2 på grunn av alder. Jevnlig tilsyn anbefales for å avdekke slitasje og funksjonssvikt. Utskifting kreves for TG 0/1, men tidspunktet er usikkert.

Veggkonstruksjon

Yttervegger i tømmerkonstruksjon og tømmer. Trekledning på én vegg.

- Deler av ytterveggen i front mot Øymarksjøen, ble byttet ut i 2017, av tidligere eier og Byggmester, Arne Duserud.

Vurdering av avvik:

- Det er ingen eller liten lufting i nedre kant av kledning mot grunnmur.

- Det er påvist råteskader i veggkonstruksjonen.

- Ikke tilstrekkelig med lufting mellom kledning og yttervegg. God lufting er viktig og skal dreneres ned og lede ut vann som trenger gjennom regnskjermen, slippe ut eventuell fuktighet fra indre deler av veggen samt gi mulighet for at fuktighet kan tørke ut fra baksiden av regnskjermen.

- Det ble foretatt stikktagninger etter råte/dårlig tømmer ved hjelp av en syl, påvist råte flere steder.

Konsekvens/tiltak

- Andre tiltak:

- Råteskadet konstruksjon må byttes ut for å lukke avviket. Ytterligere skader som konsekvens.

Kostnadsestimat: 50 000 - 100 000

Tilstandsrapport



TG 2 Takkonstruksjon/Loft

Punktet må sees i sammenheng med Taktekking

Takkonstruksjon i tre, type saltak.
Tilgang til loft via luke i gang.

Vurdering av avvik:

- Det er begrenset/dårlig ventilering av takkonstruksjonen.
- Det er påvist fuktskjolder/skader i takkonstruksjonen.
- Det er registrert istapper fra taket vinterstid.
- Det er registrert symptom på aktivitet fra skadedyr

- Begrenset med lufting av loftet. Skrå tretak med kaldt loft anbefaler en ca. 50 mm kontinuerlig spalte. God og kontinuerlig lufting er viktig, slik at risiko for skader reduseres.

- Påvist og målt forhøyede fuktverdier i toppen av mønet på loftet, fuktighet kan relateres til kondensering.

- Det er påvist spor av mus på loftet, noe som indikerer at skadedyr har hatt tilgang til området. Årsaken til dette kan være små åpninger, sprekker eller utilstrekkelig tetting i byggets konstruksjon som gir mus mulighet til å trenge inn. Også påvist vepsebol på loftet.

Konsekvens/tiltak

- Det må gjennomføres ytterligere undersøkelser.

- Luftingen bør utbedres for å lukke avviket, men det er sjelden økonomisk rasjonelt som et enkeltstående tiltak. Ved omlegging av taktekingen, bør lufting over tak vurderes for å redusere risikoen for kondens og fuktskader.

- Det bør foretas gjennomgang av musetting rundt boligen for å forhindre at mus trenger inn i boligen, skader på materialer samt vond lukt som konsekvens.

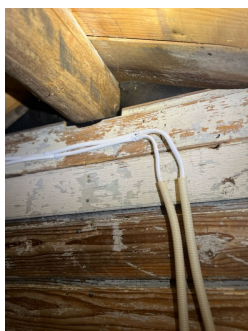

TG 1 Vinduer

Vinduer har rammer og karmar av tre.

Vindusglass har 2-lags isoler-/energiglass fra 2017. Av egeninnsats Arne Duserud (tidligere eier) og Byggmester.

- Vinduer fremstår i normal stand og forfatning med alder tatt i betraktning. De ser ut til å opprettholde sin tiltenkte bruksfunksjon, uten tegn til vesentlig slitasje eller skade som påvirker funksjonaliteten. Vinduene tilstand anses som forventet for deres alder og bruk.

Årstall: 2017

Kilde: Tidligere salgsoppgaver

TG 2 Vinduer - eldre

Tilstandsrapport

Vinduer har rammer og karmen av tre.
Vindusglass har 2-lags isoler-/energiglass fra 1981.
Vinduer fra byggeåret, med doble glass.

Vurdering av avvik:

- Karmene i vinduer er slitte og det er sprekker i trevirket.

- Vinduets karmen har synlige sprekker som kan svekke funksjon og tetthet over tid, forårsaket av aldring, fukt samt manglende vedlikehold.

Konsekvens/tiltak

- Andre tiltak:

- Slitte vinduskarmen med sprekker bør repareres/vedlikeholdes eller skiftes ut for å sikre tetthet og forhindre fuktskader. Uten tiltak kan skadene forverres og svekke vinduets funksjon.

📍 TG 2 Dører

Eldre ytterdør i tre, antas fra byggeåret.

Vurdering av avvik:

- Det er påvist uttetthet/åpning mellom dørblad og dørkarm. Dvs. at kald trekk kan oppstå.

- Påvist skader på tetningslister rundt ytterdør samt merkbar trekk.

Konsekvens/tiltak

- Andre tiltak:

- Utettheten mellom dørbladet og karmen bør tettes. Hvis dette ikke utbedres, kan det føre til økt varmetap, kald trekk og høyere oppvarmingskostnader.

📍 TG 2 Balkonger, terrasser og rom under balkonger

Veranda på 20 m², vendt mot syd, med tilgang fra entré og hage. Av materialer er det benyttet støpt betongdekke og rekkverk i malt trevirke. Verandaen er takoverbygget.

Terrasse på bakkeplan, med tilgang fra hage. Bygget i impregnerte materialer.

Vurdering av avvik:

- Rekkverket er for lavt i forhold til dagens krav til rekkverkshøyder.
- Konstruksjonene har skjevheter.

- Påvist skjevheter i terrassekonstruksjon på bakkeplan.

- Rekkverkshøyden er målt til under 1 meter, noe som ikke oppfyller dagens krav til rekkverkshøyde. Likevel er rekkverket i samsvar med de byggt tekniske forskriftene som var gjeldende på oppføringstidspunktet. Tilstandsgraden (TG) er satt på bakgrunn av standardens krav til høyde på rekkverk.

Konsekvens/tiltak

- Det er ikke krav om utbedring av rekkverkshøyde opp til dagens forskriftskrav.
- Lokal utbedring må utføres.

- For å rette opp skjevhetene i terrassen bør grunnarbeidet vurderes og eventuelt forbedres for å hindre videre setninger. Dersom tiltak ikke utføres, kan skjevhetene forverres over tid, noe som kan redusere stabiliteten og sikkerheten til terrassen.

- Rekkverkets høyde kan beholdes som den er, siden den oppfyller kravene fra oppføringstidspunktet. Dersom høyere sikkerhet ønskes, kan rekkverket forhøyes til dagens standard.

📍 TG 3 Utvendige trapper

Utvendig trapp i tre.

Vurdering av avvik:

- Det er påvist fukt-/råteskader i konstruksjonen.

Konsekvens/tiltak

- Råteskadet trekledning må skiftes ut.

Kostnadsestimat: Under 10 000

Tilstandsrapport



Andre utvendige forhold

Felles pumpehus plassert på eiendommen, oppført på dugnad.

INNSENDIG

TG 2 Overflater

1. etasje:

Gulv: Tregulv i alle rom.

Vegger: Panel i soverom, stue, kjøkken og entré. MDF-panel i toalettrom.

Himlinger: Panel.

- Overflatene viser normal slitasje som er forventet med tanke på byggets alder og bruk. Dette inkluderer mindre riper, merker og generell slitasje som er naturlig etter flere års bruk, men som ikke påvirker funksjonaliteten. Slitasjen anses som aldersrelatert og krever ikke umiddelbare tiltak, men vanlig vedlikehold kan være aktuelt for å opprettholde overflatene i god stand.

Vurdering av avvik:

- Det er påvist skader på overflater.

- Påvist noe slitasje/mindre skader på overflater.

Konsekvens/tiltak

- Det er ikke behov for utbedringstiltak.

- Det er ikke behov for utbedring, avvik er kun kosmetisk, og vil ikke ha noen betydning for boligens bruksfunksjon.

TG 2 Etasjeskille/gulv mot grunn

Trebjelkelag.

Vurdering av avvik:

- Det er målt høydeforskjell på mellom 15-30 mm gjennom hele rommet. Tilstandsgrad 2 gis med bakgrunn i standardens krav til godkjente måleavvik.

- Målt høydeforskjell på mellom 10 - 20 mm innenfor en lengde på 2 meter. Tilstandsgrad 2 gis med bakgrunn i standardens krav til godkjente måleavvik.

- Det ble foretatt kontroll på planhetsavvik ved hjelp av en punktlaser, målt ca. 16 mm avvik i stue og gang. Lokalt ble det målt 16 mm over 2 meter i gangen.

Konsekvens/tiltak

- For å få tilstandsgrad 0 eller 1 må høydeforskjeller rettes opp. Det vil imidlertid sjelden være økonomisk rasjonelt som et enkeltstående tiltak i en bolig som dette. Dersom boligen en gang skal renoveres, kan man vurdere slike tiltak.

TG 2 Radon

Det er ikke foretatt radonmålinger, og bygget er heller ikke utført med radonsperre.

Vurdering av avvik:

- Det er ikke foretatt radonmålinger, og bygget er heller ikke utført med radonsperre.

- Det er ikke utført radonmålinger i bygget, og bygget er heller ikke oppført med radonsperre, da dette ikke var et krav ved oppføringstidspunktet.

Konsekvens/tiltak

Tilstandsrapport

• Andre tiltak:

- Radonmåling anbefales for å avklare nivåene og sikre et godt inneklima. Uten måling er radonnivåene ukjente, men dette er ikke et krav.

🕒 TG 2 Pipe og ildsted

Elementpipe.
Vedovn.
Åpen peis.

Vurdering av avvik:

• Mer enn halvparten av forventet brukstid er passert på pipe.

- Påvist sprekk i steinplate i framkant av åpen peis.

Konsekvens/tiltak

• Tidspunkt for piperehabilitering nærmer seg.

- Pipen har passert mer enn halvparten av forventet levetid, med økt risiko for slitasje. En grundigere vurdering anbefales for å sikre forsvarlig bruk og vurdere behov for rehabilitering.

🕒 TG 2 Kryp kjeller

Kryp kjeller under trebjelkelag.

- Kryperom er i utgangspunktet en risikokonstruksjon. Alle kryperom skal være tilgjengelige for inspeksjon og bør inspiseres jevnlig.

Vurdering av avvik:

• Det er stedvis påvist fuktnivå som tilsier at konstruksjonen kan ha fuktskader.

• Det er påvist noe provisoriske understøttelser av etasjeskiller.

- Det ble foretatt stikktagninger etter fukt i trevirke. Påvist noe høye verdier (18 vektprosent). Treverk skal ha fuktinnhold lavere enn 15 vektprosent. også påvist noe misfarging på trevirke som er tegn på fuktig miljø.

- Påvist stedvise provisoriske/ufagmessige understøttelser under hytta.

Konsekvens/tiltak

• Overvåk konstruksjonen jevnlig. Avviket kan medføre behov for tiltak, men bør observeres over tid.

• Understøttelse av bjelkelag bør utbedres.

🕒 TG 1 Innvendige dører

Hytta har profilerte, malte dører.

- De innvendige dørene fremstår med normal slitasje, uten vesentlige avvik med hensyn til alder. Slitasjen vurderes som forventet og påvirker ikke dørens funksjon eller utseende betydelig.

KJØKKEN

1. ETASJE > KJØKKEN

🕒 TG 1 Overflater og innredning

Eldre kjøkken med åpen løsning mot stue, hvor det er plass til spisegruppe. Innredningen har profilerte, malte trefronter og laminerte benkeplater. Kjøkkenvasken er av rustfritt stål og er nedsenket benkeplaten.

- Kjøkkenet viser tegn til normal slitasje, og det er påvist enkelte skader i overflatene. Skadene er imidlertid ikke mer omfattende enn det man kan forvente, gitt kjøkkenets alder, og innredningen fungerer fortsatt tilfredsstillende.

1. ETASJE > KJØKKEN

🕒 TG 2 Avtrekk

Det er ingen ventilering fra kjøkken.

Tilstandsrapport

Vurdering av avvik:

- Det er manglende forsert mekanisk avtrekk fra kokesone i kjøkkenet.

Konsekvens/tiltak

- Mekanisk avtrekk bør etableres.

SPESIALROM

1. ETASJE > TOALETTRUM

TG 1 Overflater og konstruksjon

Lite toalettrom, innredet med enkel servant, speil med skap samt Incinolet elektrisk toalett, modell tr.

- Nytt toalett og lufterør i 2022.

TEKNISKE INSTALLASJONER

TG 1 Ventilasjon

Naturlig ventilasjon.

TG 2 Elektrisk anlegg

Dette er en forenklet kontroll begrenset til de spørsmål og undersøkelser som forskrift til avhendingslova (tryggere bolighandel) § 2-18 inneholder. Dette kan ikke sammenlignes med en kontroll utført av offentlig myndighet (Det lokale eltilsyn) eller registrert elektrovirksomhet, og en bygningsakkyndig har verken kompetanse eller lov til å foreta en slik kontroll.

Tilstandsgraden er vurdert ut fra den forenklete og begrensede kontrollen som forskriften inneholder. El-anlegget kan ha feil og mangler som en slik forenklet undersøkelse ikke vil avdekke. Vær derfor oppmerksom på denne risikoen, og søk videre veiledning eller få en fullstendig kontroll utført av registrert elektrovirksomhet.

Sikringskap med automatiske sikringer. Skap ombygget i 2022.

Spørsmål til eier

1. Er alle elektriske arbeider/anlegg i boligen utført av en registrert elektroinstallasjonsvirksomhet?

Ukjent

2. Er det elektriske anlegget utført eller er det foretatt tilleggsarbeider på det elektriske anlegget etter 1.1.1999?

Ja

Eksisterer det samsvarserklæring?

Ukjent

Det er ikke fremlagt dokumentasjon på alle arbeider utført på det elektriske anlegget (fremvist på arbeider utført i nåværende eiers eie). På arbeider utført på elektriske anlegg etter 1999, skal det foreligge en samsvarserklæring.

3. Foreligger det kontrollrapport fra offentlig myndighet – Det Lokale Eltilsyn (DLE) eller eventuelt andre tilsvarende kontrollinstanser med avvik som ikke er utbedret eller kontrollen er over 5 år?

Nei

4. Forekommer det ofte at sikringene løses ut?

Nei

5. Har det vært brann, branntilløp eller varmgang (for eksempel termiske skader på deksler, kontaktpunkter eller lignende) i boligens elektriske anlegg?

Nei

Generelt om anlegget

6. Er det tegn til at det har vært termiske skader (tegn på varmgang) på kabler, brytere, downlights, stikkontakter og elektrisk utstyr? Sjekk samtidig tilstanden på elektrisk tilkobling av varmtvannsbereder, jamfør eget punkt under varmtvannstank

Nei

Tilstandsrapport

7. Er der synlig defekter på kabler eller er disse ikke tilstrekkelig festet?

Nei

Inntak og sikringskap

8. Er det tegn på at kabelinnføringer og hull i inntak og sikringskap ikke er tette, så langt dette er mulig å sjekke uten å fjerne kapslinger?

Nei

9. Finnes det kursfortegnelse, og er den i samsvar med antall sikringer?

Ja

10. Foreta en helhetsvurdering av det elektriske anlegget, dets alder, allmenne tilstand og fare for liv og helse. Bør det elektriske anlegget ha en utvidet el-kontroll?

Ja - På bakgrunn av alderen på deler av det elektriske anlegget anbefales det å gjennomføre en utvidet el-kontroll. Dette vil bidra til å avdekke eventuelle skjulte feil eller mangler, sikre at anlegget er i forskriftsmessig stand, og redusere risikoen for feil som kan påvirke sikkerheten.

TG 0 Branntekniske forhold

Dette er en forenklet kontroll begrenset til de spørsmål som fremkommer under. Tilstandsgraden er basert på retningslinjer til disse spørsmålene i bransjestandarden NS3600. Dette kan ikke sammenlignes med en fullstendig kontroll av branntekniske forhold av offentlig myndighet, eller en vurdering av boligens branntekniske forhold eller prosjektering fra en rådgiver med spesialkompetanse. En bygnings sakkyndig har verken kompetanse til å gi slik veiledning eller lov til å foreta en slik kontroll.

Tilstandsgraden er vurdert ut fra den forenklete og begrensede kontrollen. Det kan være feil og mangler om branntekniske forhold som en slik forenklet undersøkelse ikke vil avdekke. Vær derfor oppmerksom på denne risikoen, og søk videre veiledning eller rådgivning.

Røykvarsler: Ja.

Brannslukker: Ja.

1. Er det mangler for brannslukningsutstyr i boligen iht. forskriftskrav på søknadstidspunktet, men minst Byggeforskrift 1985?

Nei

2. Er det skader på brannslukkingsutstyr eller er apparatet eldre enn 10 år?

Nei

3. Er det mangler på røykvarsler i boligen iht. forskriftskrav på søknadstidspunktet, men minst Byggeforskrift 1985?

Nei

4. Er det skader på røykvarslere?

Nei

TOMTEFORHOLD

Byggegrunn

Byggegrunn for det meste av fjell.

TG 2 Grunnmur og fundamenter

Hytta er plassert på pilarer.

Vurdering av avvik:

- Det er avvik:

-Påvist skjevheter/setninger i pilarer.

- Pilarer er plassert direkte på terreng, og det må påregnes sesongvariasjoner. Eier har jekket opp hjørnet mot nordvest, og det er usikkerhet om forhold/skjevheter vil holde seg stabilt. Det må foretas utbedringer av fundamentering om avviket skal lukkes, men dette vil sjeldent være økonomisk rasjonelt som et enkeltstående tiltak. Forhold må holdes under oppsikt, og eventuelle tiltak må vurderes.

Tilstandsrapport

TE 2 Terrenghorhold

Dels kupert og flat tomt.

Vurdering av avvik:

- Det er avvik:

- Terrenget har stedvis ikke fall fra grunnmuren, dette kan føre til unødig fuktbelastning mot kryperom.

Konsekvens/tiltak

- Tiltak:

Justering av terreng rundt hytta anbefales for å sikre avrenning bort fra kryperom. Uten tiltak kan vann samle seg nær og under bygningen, noe som øker risikoen for fuktinntrenging og fuktskader

TE 2 Utvendige vann- og avløpsledninger

Vannledning av plast.

Ikke innlagt avløp.

Privat borevannvann, felles med naboeiendommer. Ikke innlagt vann til hytta. Vann til yttervegg på annekset.

Vurdering av avvik:

- Det foreligger ingen dokumentasjon på vannkvaliteten på brønnvannet.

- Det er avvik:

- Ikke godkjent eller byggemeldt avløpsordning i hytta. Ikke godkjent med utslipp av gråvann pr. i dag.

Konsekvens/tiltak

- Vannkvalitet må dokumenteres

- Tiltak:

- Det må etableres godkjent avløpsordning for å lukke avviket (gråvannsanlegg).

Bygninger på eiendommen

Anneks



Anvendelse

Byggeår

1992

Standard

Vedlikehold

Kommentar

Tidligere salg

Beskrivelse

Frittliggende anneks på 13 m². Oppført med på pilarer. Yttervegger er i lett bindingsverk, og er kledd utvendig med trekledning. Takkonstruksjon er i tre, type saltak, og er tekket med takshingel.
- Ett nytt vindu i 2017.

Bygget er ikke tilstandsvurdert ihht Forskrift til avhendingslova og NS3600. Dette er kun en enkel beskrivelse.

Arealer, byggetegninger og brannceller

Standard gjeldende fra 01.01.2024

Arealmålinger og arealoppsett er basert på Norsk standard 3940:2023 Areal- og volum-beregninger av bygninger. Arealet gjelder for tidspunktet da boligen ble målt

Hva er måleverdig areal?

Arealet i rommet må ha minst 1,90 m fri høyde over gulvet og minst bredde på 0,60 m. Et loft med skråtak vil for eksempel bare få registrert målbart areal der høyden er minst 1,90 m og bredden minst 0,60 m. Rommet må ha dør eller luke, og gangbart gulv.

Hva er bruksareal?

$$\text{BRA} = \text{BRA-i} + \text{BRA-e} + \text{BRA-b}$$

Bruksarealet for bygningen er bruttoarealet minus arealet som optas av yttervegger.



Internt bruksareal (BRA-i)	Arealet innenfor boenheten(e)
Eksternt bruksareal (BRA-e)	Arealet av alle rom utenfor boenheten(e) og som tilhører denne, slik som for eksempel boder
Innglasset balkong mv (BRA-b)	Arealet av innglasset balkong, veranda eller altan når denne er tilknyttet boenheten(e)
Terrasse- og balkongareal (TBA)	Arealet av terrasser, åpne balkonger og åpen altan tilknyttet boenheten(e)

Gulvareal (GUA) Er sum av BRA (bruksareal) og ALH (areal med lav takhøyde).
Areal med lav takhøyde (ALH) er ikke måleverdig areal, som skyldes skråtak og lav himlingshøyde.

GUA kan opplyses i markedsføring der det er aktuelt for den konkrete boligen og kun sammen med BRA-i, for eksempel der gulvflaten har en verdi og har funksjon ved møblering og bruk av rommene. Ikke innredet areal som kaldloft, måles og oppgis normalt ikke.

Arealet kan ikke alltid fastsettes nøyaktig

Areal kan være komplisert eller umulig å måle opp nøyaktig fordi det er vanskelig å fastslå tykkelsen på innervegger, skjevheter i og utforming av bygningskonstruksjoner som karnapp, buer og vinkler som ikke er rette, åpne rom over flere etasjer og så videre.

Eiendommens markedsverdi kan ikke baseres på en matematisk beregning basert på antall kvadratmeter opplyst i rapporten. Opplysninger om areal kan altså ikke alene benyttes for å beregne eiendommens verdi.

Den bygningsakkyndige kan avdekke eventuelle bruksendringer og avvik i branncelleinndeling

Den bygningsakkyndige ser på byggetegninger hvis de er tilgjengelige og dette er en del av oppdraget, og vurderer bruken av boligen opp mot tegningene. Hvis den bygningsakkyndige oppdager at en bolig ikke ser ut til å være delt opp i brannceller etter kravene i byggt teknisk forskrift på befaringstidspunktet, skal det opplyses om dette.

Reglene om bruksendring og brannceller kan være kompliserte. Søk videre faglige råd om rapporten ikke gir deg svar. Den bygningsakkyndige kan ikke vurdere og svare på alle spørsmål, og kan heller ikke vite om kommunen kan gi unntak for kravene som gjelder. [Vil du vite mer?](#)

Om brannceller

En branncelle er hele eller avgrensede deler av en bygning hvor en brann fritt kan utvikle seg uten at den kan spre seg til andre bygninger eller andre deler av bygningen i løpet av en fastsatt tid.

Om bruksendring

Bruksendring er å endre bruken av et rom fra en tillatt bruk til en annen. Dette kan kreve søknad og tillatelse, for eksempel hvis du endrer et rom fra bod til soverom eller arbeidsrom, eller hvis du endrer en bolig til to separate boliger.

Rom for varig opphold har krav til takhøyde, romstørrelse, rømningsvei og lysforhold som må være oppfylt. Du kan søke kommunen om unntak for kravene, men kan ikke regne med å få unntak for krav som går på helse og sikkerhet, for eksempel krav til rømningsvei.

Bruksendring som krever godkjenning, og som ikke er søkt bruksendret, er ulovlig. Kommunen kan etter plan- og bygningsloven kapittel 32 forfølge overtredelser. Kommunen kan pålegge deg å avslutte den ulovlige bruken, eventuelt å rette eller tilbakeføre rommet til godkjent bruk.

Arealer

Fritidsbolig

Ny arealstandard

Etasje	Bruksareal BRA m ²			SUM	Terrasse- og balkongareal (TBA)
	Internt bruksareal (BRA-i)	Eksternt bruksareal (BRA-e)	Innglasset balkong (BRA-b)		
1. etasje	38			38	20
SUM	38				20
SUM BRA	38				

Romfordeling

Etasje	Internt bruksareal (BRA-i)	Eksternt bruksareal (BRA-e)	Innglasset balkong (BRA-b)
1. etasje	Kjøkken, Stue, Entré, Toalettrom, Soverom, Soverom 2		

Kommentar

Lovlighet

Byggetegninger

Det foreligger ikke tegninger

Kommentar: Byggemeldte tegninger er ikke fremvist for takstmannen, og er derfor ikke vurdert. Foreligger ikke brukstillatelse, men bygning er byggemeldt 25.04.1969

Brannceller

Er det påvist synlige tegn på avvik i branncelleinndeling ut ifra dagens byggeteknisk forskrift?

Ja Nei

Nyere håndverkstjenester

Er det ifølge eier utført håndverkstjenester på boligen siste 5 år?

Ja Nei

Kommentar:

- Nytt toalett og lufterør i 2022, utført i egen regi.
- Utført diverse innvendige og utvendige arbeider i egen regi.
- Sikringsskap ombygget i 2022, fremvist dokumentasjon på dette.

Krav for rom til varig opphold

Er det påvist avvik i forhold til rømningsvei, dagslysflate eller takhøyde?

Ja Nei

Kommentar:

Anneks

Ny arealstandard

Etasje	Bruksareal BRA m ²			SUM	Terrasse- og balkongareal (TBA)
	Internt bruksareal (BRA-i)	Eksternt bruksareal (BRA-e)	Innglasset balkong (BRA-b)		
1. etasje		13		13	
SUM		13			
SUM BRA	13				

Romfordeling

Etasje	Internt bruksareal (BRA-i)	Eksternt bruksareal (BRA-e)	Innglasset balkong (BRA-b)
1. etasje		Soverom, Entré	

Lovlighet

Byggetegninger

Det foreligger ikke tegninger

Kommentar: Det foreligger ikke tegninger på uthuset, bygning er ikke meldt til kommunen. Som eier av en eiendom kan du komme i direkte ansvar overfor kommunen hvis ikke nødvendig tillatelse foreligger.

Kommentar:

Total fordeling mellom P-ROM og S-ROM

Tabellen under viser fordelingen av P-ROM og S-ROM etter veiledningen til NS 3940: 2012. Dette er til informasjon og til sammenligning. Tallene er omtrentlige, kan avvike fra faktiske målinger og er ikke juridisk bindende

	P-ROM(m2)	S-ROM(m2)
Fritidsbolig	38	0
Anneks	0	13

Befarings - og eiendomsopplysninger

Befaring

Dato	Til stede	Rolle
30.1.2025	Are Johan Moen	Takstingeniør

Matrikkeldata

Kommune	gnr.	bnr.	fnr.	snr.	Areal	Kilde	Eieforhold
3122 MARKER	84	68		0	862.3 m ²	BEREGNET AREAL (Ambita)	Ikke relevant

Adresse

Nyboveien 27

Hjemmelshaver

Mortensen Hilde Elisabeth, Mortensen Tore

Eiendomsopplysninger

Beliggenhet

Eiendommen ligger på Nybofeltet i Ørje, i et etablert hytteområde. Vakker utsikt mot Øymarksjøen. Ca. 300 m fra offentlig vei mellom Damholtet og Ørje. Det er ca. 8,5 km fra Ørje sentrum. I Ørje sentrum finnes butikker, kaféer, pub, bank, post i butikk, tannlege, lege, apotek, treningssenter, bibliotek, kino, museum m. m. Fine turområder finnes også i nærområdet. Fra Ørje er det ca. 90 km til Oslo og ca. 6 km til riksgrense Sverige.

Adkomstvei

Privat vei.

Tilknytning vann

Privat vann, borevann.

Tilknytning avløp

Ikke tilknyttet.

Regulering

Regulert område.

Om tomten

Eiet tomt på 862,3 m².

Siste hjemmelsovergang

Kjøpesum	År
1 650 000	2022

Kilder og vedlegg

Dokumenter

Beskrivelse	Dato	Kommentar	Status	Sider	Vedlagt
Ordrebekreftelse			Fremvist		Nei
Ordrebekreftelse	24.01.2025		Fremvist		Nei
Megler		Kommunale opplysninger vedrørende boligen, tilsendt fra megler.	Fremvist		Nei
Egenerklæring	08.02.2022	Tilsendt fra megler.	Fremvist		Nei

Tilstandsrapportens avgrensninger

STRUKTUR•REFERANSENIVÅ•TILSTANDSGRADER

- Rapporten er basert på innholdskrav i Forskrift til avhendingslova (tryggere bolighandel). Formålet er å gi en tilstandsanalyse til bruk for den som bestiller og/eller i et salg til forbruker, og ikke for andre tredjeparter. Rapportens struktur, metode og begrepsbruk følger i hovedsak Norsk Standard NS 3600:2018 (Teknisk tilstandsanalyse ved omsetning av bolig), samt Takstbransjens retningslinjer for arealmåling når det gjelder fordeling mellom P-areal og S-areal.
- Tilbakeholdt eller uriktig informasjon som har betydning for vurderingen, er ikke bygningssakkyndiges ansvar. Rapporten beskriver avvik, altså en tilstand som er dårligere enn referansenivået. Rapporten framhever normalt ikke positive sider ved boligen ut over det som fremgår av tilstandsgradene.
- Tilstanden angis i rapporten og gir uttrykk for en gitt forventet tilstand blant annet vurdert ut fra alder og normal bruk slik:

i) **Tilstandsgrad 0, TG0:** Ingen avvik eller skader. I tillegg må bygningsdelen være tilnærmet ny, mindre enn 5 år, og det foreligger dokumentasjon på faglig god utførelse.

ii) **Tilstandsgrad 1, TG1:** Mindre avvik. Normal slitasje. Strakstiltak ikke nødvendig. TG1 kan gis når bygningsdelen er tilnærmet ny og det ikke foreligger dokumentasjon på faglig god utførelse.

iii) **Tilstandsgrad 2, TG2:** Vesentlige avvik, og mindre avvik som etter NS 3600 gir TG 2, men som ikke nødvendigvis krever umiddelbare tiltak. I denne rapporten kan TG2 i Rapportsammendrag være inndelt i TG2 som krever tiltak og de som ikke krever umiddelbare tiltak. Konstruksjonen har normalt enten feil utførelse, en skade eller symptomer på skade, sterk slitasje eller nedsatt funksjon. Vedlikehold eller tiltak trengs i nær fremtid, det er grunn til å varsle fare for skader på grunn av alder eller overvåke spesielt på grunn av fare for større skade eller følgeskade. For skjulte konstruksjoner vil alder i seg selv være et symptom som kan gi TG2. For synlige konstruksjoner kan alder sammen med andre symptomer og momenter gi TG2. Avvik under TG2 kan gis sjablongmessig anslag.

iv) **Tilstandsgrad 3, TG3:** Store eller alvorlige avvik. Kraftige symptomer på forhold som man må regne med trenger utbedring straks eller innen kort tid. Påvist funksjonssvikt eller sammenbrudd. Avvik under TG3 skal gis sjablongmessig anslag.

v) **Tilstandsgrad TGiu:** Ikke undersøkt/ikke tilgjengelig for undersøkelse.

- Ved TG0 og TG1 gis det normalt ingen begrunnelse for valg av tilstandsgrad, fordi bygningen eller bygningsdelen da bare har normal slitasje. For anbefalte tiltak ved TG2 og TG3 må bruker av rapporten vurdere om tiltakene er nødvendige og lønnsomme. Hva det vil koste å utbedre rom eller bygningsdeler er et sjablongmessig anslag basert på registrert avvik og angitte tiltak i rapporten. Anslaget er gitt på generelt grunnlag og basert på erfaringstall i seks intervaller, og kan ikke forveksles med en konkret vurdering og tilbud fra en entreprenør eller håndverker. Det må eventuelt innhentes tilbud for en nærmere undersøkelse, og konkret og nøyaktig vurdering av utbedringskostnad. Kostnader til ikke oppdagede avvik/utbedringer/feil kan forekomme. Utbedringskostnad avhenger av personlige preferanser og markedspris på materialer og tjenesteyter.

PRESISERINGER

- Avvik vurderes ut fra tekniske forskrifter på godkjenningstidspunktet for bygget. Noen bygningsdeler vurderes etter gjeldende teknisk forskrift på befaringsstidspunktet. Dette gjelder blant annet:

i) Bad, vaskerom (våtrom)

ii) Forhold rundt brann, rømming, sikkerhet, for eksempel rekkverkshøyder/åpninger, ulovlige bruksendringer, brannceller mv.

- For skjulte konstruksjoner slik som vann og avløp uten dokumentasjon, er kvalitet og alder vurdert.
- Fastmonterte installasjoner, for eksempel innfelt belysning (downlights), demonteres ikke for å sjekke dampspærren bak. Dette er hensyn til bygningssakkyndiges kompetanse og risikoen for skade.
- Kontroll av fukt i konstruksjonen ved hulltaking i bad og vaskerom (våtrom), rom under terreng (kjelleretasje, underetasje og sokkeletasje) eller andre bygningsdeler skjer etter eiers aksept. Hulltaking av våtrom og rom under terreng kan unntaksvis unnlates, se Forskrift til Avhendingsloven.
- Kontroll av romfunksjoner for P-ROM utføres kun når det ikke foreligger godkjente og byggemeldte tegninger, eller når tegninger ikke stemmer med dagens bruk.
- Bygningssakkyndig gir en forenklet vurdering av branntekniske forhold og elektriske installasjoner i boligen dersom det er mer enn fem år siden sist boligen hadde el-tilsyn. Bygningssakkyndig kan anbefale å konsultere offentlige myndigheter eller kvalifisert elektrofaglig fagperson ved behov for grundigere undersøkelser.

TILLEGGSENDERSØKELSER

Etter avtale kan tilstandsanalysen utvides til også å omfatte tilleggsendersøkelser utover minimumskravet i forskriften.

BEFARINGEN

Rapporten gir en vurdering av byggverk og bygningsdeler som bygningssakkyndig har observert, og som fremkommer av Forskrift til avhendingsloven. Rapporten er likevel ingen garanti for at det ikke kan finnes skjulte feil, skader og mangler. NS 3600:2018 (Teknisk tilstandsanalyse ved omsetning av bolig) har undersøkelsesnivå fra 1 til 3, der undersøkelsesnivå 1 er det laveste og baseres på visuell observasjon. Rapporten baseres på undersøkelsesnivå 1 med få unntak (våtrom og rom under terreng). I praksis betyr dette at gjennomføringen av befaringen begrenses som følger:

- Det utføres kun visuelle observasjoner på tilgjengelige flater uten fysiske inngrep (f.eks. riving).
- Flater som er skjult av snø eller på annen måte ikke er tilgjengelig eller skjult, blir ikke kontrollert. Det foretas ikke funksjonsprøving av bygningsdeler, som isolasjon, piper, ventilasjon, el. anlegg, osv.
- Det gis ingen vurdering av boligens tilbehør, hvite- og brunevarer og annet inventar. Dette gjelder også integrert tilbehør.
- Inspisering av yttertak er basert på det som er synlig, normalt på insiden fra loftet og utvendig fra stige/bakkenivå. Befaring av tak må være sikkerhetsmessig forsvarlig for å kunne gjennomføres.
- Stikkprøvetakninger er utvalgt tilfeldig og kan innebære kontroll under overflaten med spiss redskap eller lignende.

UTTRYKK OG DEFINISJONER

Tilstandsrapportens avgrensninger

- Tilstand: Byggverkets eller bygningsdelens tekniske, funksjonelle eller estetiske status på et gitt tidspunkt.
- Symptom: Observerbart forhold som gir indikasjon på hvilken tilstand et byggverk eller en bygningsdel befinner seg i. Benyttes ved beskrivelse av avvik.
- Skadegjørere: Zoologiske eller biologiske skadegjørere, i hovedsak råte, sopp og skadedyr.
- Fuktøk: Overflatesøk med egnet søkeutstyr (fuktindikator) eller visuelle observasjoner.
- Fuktmåling: Måling av fuktinnhold i materiale eller i bakenforliggende konstruksjon ved bruk av egnet måleutstyr (blant annet hammerelektrode og pigger).
- Utvidet fuktøk (hulltaking): Boring av hull for inspeksjon og fuktmåling i risikoutsatte konstruksjoner, primært i tilstøtende vegger til bad, utforede kjellervegger og eventuelt i oppforede kjellergulv.
- Normal slitasje: Forventet nedsliting av materiale i overflaten som er basert på enkle visuelle observasjoner. Kan vurderes sammen med bygningsdelens alder.
- Forventet gjenværende brukstid: Anslått tid et byggverk eller en del av et byggverk fortsatt vil være tjenlig for sitt formål (NS3600, Termer og definisjoner punkt 3.9)

AREALBEREGNING FOR BOENHETER

- Areal fastsettes etter Forskrift til avhendingsloven og Norsk Standard 3940 Areal- og volum-beregninger av bygninger fra 2023.
- Areal oppgis i hele kvadratmeter i rapporten, og gjelder for det tidspunkt oppmålingen fant sted.
- Bruksareal (BRA) er det måleverdige arealet som er innenfor omsluttete vegger målt i gulvhøyde (bruttoareal minus arealet som opptas av yttervegger). I tillegg til gulvhøyde gjelder regler om fri bredde for at arealet skal være måleverdig, med betydning for BRA av for eksempel loft med skråtak. BRA består av internt bruksareal (BRA-i), eksternt bruksareal (BRA-e) og innglasset balkong mv (BRA-b). Terrasse- og balkongareal (TBA) opplyses der tilstandsrapporten skal benyttes i boligomsetningen og der det er aktuelt. I tillegg kan gulvareal (GUA) og areal med lav takhøyde (ALH) opplyses sammen med BRA der det er aktuelt og en del av oppdraget. Rom skal ha atkomst og gangbart gulv for å kunne regnes som BRA/måleverdig areal.
- Arealet måles og oppgis dersom arealet oppfyller krav til måleverdighet, slik som at arealet må ha minst en bredde på 0,6m og minst en høyde på 1,9 m osv. Et rom kan være i strid med teknisk forskrift og mangle godkjenning hos kommunen for den aktuelle bruken, uten at dette får betydning for om arealet måles og oppgis i tilstandsrapporten. Når arealet måles tas det ikke hensyn til om arealet er lovlig oppført eller om bruken er lovlig, bruksendringer, lysforhold eller andre sikkerhetsmangler.
- Eiendommens markedsverdi kan ikke baseres på en rent matematisk beregning i forhold til antall kvadratmeter opplyst i rapporten. Opplysninger om areal kan altså ikke alene benyttes for beregning av eiendommens verdi.
- Rom som ligger utenfor boenheten, men som eier har påvist og/eller opplyst at tilhører boenheten, er oppmålt og inkludert i BRA-e. Det er

ikke fremvist dokumentasjon på at rommet tilhører boenheten, med mindre dette er angitt særskilt. Rom utenfor boenheten kan omdisponeres av borettslaget/sameiet og dette kan påvirke boligens BRA. Vær oppmerksom på at NS 3940:2023 og eierseksjonsloven har ulike definisjoner av fellesareal. Ved arealmåling gjelder NS 3940:2023 som definerer fellesareal slik: "Delen av bygning som brukes av to eller flere brukere eller til bygningens forvaltning, drift eller vedlikehold.

- I en overgangsperiode skal rapporter som benyttes i boligomsetningen eller dersom det er en del av oppdraget også opplyse om fordelingen mellom P-ROM og S-ROM med utgangspunkt i definisjonene som fremkommer av veiledningen til Norsk Standard 3940 Areal- og volum-beregninger av bygninger fra 2012. Fordelingen mellom P-ROM og S-ROM er basert på veiledningen og bygningssakkyndiges eget skjønn. P-ROM er måleverdige rom som benyttes til kort eller langt opphold. S-ROM er måleverdige rom som benyttes til lagring, og tekniske rom. Bruken av et rom på befaringstidspunktet har betydning for om rommet defineres som P-ROM eller S-ROM. Dette betyr at rommet både kan være i strid med teknisk forskrift og mangle godkjenning i kommunen for den aktuelle bruken, uten at dette vil få betydning for valg av arealkategori.

- Se øvrig informasjon om areal i rapporten, Norsk Standard 3940 (2012 og 2023) og veiledningen til disse.

PERSONVERN

iVerdi AS, bygningssakkyndig og takstforetaket behandler personopplysninger som bygningssakkyndig trenger for å kunne utarbeide rapporten. Personvernerklæring med informasjon om bruk av personopplysninger og dine rettigheter finner du her [Personvernerklæring - iVerdi](#)

DELING AV PERSONOPPLYSNINGER FOR TRYGGERE BOLIGHANDEL OG MULIG RESERVASJON

Norsk takst og deres samarbeidspartnere benytter personopplysninger fra rapporten for analyse- og statistikkformål, samt utvikling og drift av produkter og tjenester for takstbransjen og andre aktører i boligomsetningen. Les mer om dette og hvordan du kan reservere deg på <https://www.norsktakst.no/norsk/om-norsk-takst/personvernerklæring/reservasjon/>

Vendu lager en boliganalyse basert på opplysninger fra rapporten. Les mer om dette og hvordan du kan reservere deg her: <https://samtykke.vendu.no/QA1977>

KLAGEORDNING FOR FORBRUKERE

Er du som forbruker misfornøyd med bygningssakkyndiges arbeid eller opptreden ved taksering av bolig eller fritidshus, se www.takstklagenemnd.no for mer informasjon