



aktiv.

Heiane 40B, 5310 HAUGLANDSHELLA

**Prosjektert tomannsbolig i
naturskjønne omgivelser |
Integrert garasje og høy standard |
Barnevennlig og nærhet til sjø!**



Partner / Eiendomsmegler MNEF / Salgsleder

Morten Christoffer Tøsdal

Mobil 982 20 602

E-post morten.tosdal@aktiv.no

Aktiv Eiendomsmegling Laguneparken

Laguneveien 7, 5239 Rådal. TLF. 55 11 47 70



Partner / Eiendomsmeglerfullmektig MNEF

August Jacobsen

Mobil 922 07 980

E-post august.jacobsen@aktiv.no

Aktiv Eiendomsmegling Laguneparken

Laguneveien 7, 5239 Rådal. TLF. 55 11 47 70

Prosjektert tomannsbolig i naturskjønne omgivelser | Integrert garasje og høy standard | Barnevennlig

Velkommen til Heiane 40B! Her presenteres en helt ny og moderne tomannsbolig av høy standard. Flott beliggenhet på en høydetopp med fin utsikt over nærområdet. Utbygger har lagt stor vekt på kvalitet i prosjektet. Her har enhetene begrenset med innsyn til hverandre og det er ingen gjennomgangstrafikk. Her bor du i et rolig boligfelt på Heiane, med flott utsikt og gode solforhold. Boligen vil ha mye lysinnslipp og god takhøyde som igjen vil skape en luftig atmosfære. Boligene leveres med en gjennomført planløsning med flere smarte løsninger.

Bygging starter ved første salg, og kan tilpasses etter ønske. Begge enhetene leveres med gjennomgående høy standard. Ta kontakt for å diskutere tilvalg og muligheter!

Fra eiendommen er det gangavstand til barnehage og barneskole. Det er idrettsplass, ballbinge, lekeplasser, badeplasser og båthavn i nærområdet. Kun en kort kjøretur til butikker, service-, kultur- og serveringstilbud.

Meld din interesse i dag!

Nøkkelinformasjon

Kr 5 490 000 - 5 790 000,-

Selger: Nilsen & Sture
Eiendom AS

Salgsobjekt: Tomannsbolig
Eierform: Eierseksjon

Tomtstr.: 1030 kvm
Soverom: 3-4
Gnr./bnr.: Gnr. 18, bnr. 254
Oppdragsnr.: 1506265002

Innhold

Nøkkelinformasjon	2
Om eiendommen	4
Nabolagsprofil	21
Budskjema	50

Om eiendommen

Om boligen

Areal

Tomtetype

Eiet

Tomtestørrelse

1030 kvm

Tomtebeskrivelse

Felles tomt hvor grensen vil bli delt/markert i/og under seksjoneringen. Cirka tomteareal etter fradeling vil bli ca. 500 kvm per enhet. Felles eiet for sameiet. Merk at areal vil avvike - grensen vil bli naturlig delt etter terreng.

Tomtearealet etter fradeling vil først foreligge etter endelig oppmåling utført av kommunen. Det gjøres oppmerksom på at oppgitt tomteareal er å anse som cirkaareal, og at tomten både kan bli større og mindre enn oppgitt/beregnet. Partene har derfor intet krav mot hverandre dersom tomten i fremtiden skulle bli mindre/større enn oppgitt.

UTOMHUSAREALER: Tomten er felles for sameiet og leveres ferdig opparbeidet med nødvendig sikring. Parkeringsplass og kjørevei asfalteres. Utomhus arealene vil bli opparbeidet med utgangspunkt i utomhusplan/sitplan. Selger forbeholder seg retten til å foreta endringer med hensyn til utforming og materialvalg. For ytterligere informasjon, se vedlagt leveransebeskrivelse og situasjonsplan.

Beliggenhet

Eiendommen ligger i et svært barnevennlig og rolig område på vakre Kollevåg på Askøy. Med en beliggenhet som gir optimale solforhold, kan du nyte solen fra flere hyggelige uteområder rundt boligen, noe som gjør det enkelt å skape uforglemmelige øyeblikk med familie og venner.

Bare en 15-minutters kjøretur tar deg til Kleppestø sentrum, hvor du finner et variert utvalg av servicefasiliteter som dekker alle behov. Fra Kleppestø kai kan du hoppe på hurtigbåten og være midt i Bergen sentrum på kort tid. Her venter et sprudlende byliv med utallige fasiliteter, spennende spisesteder og kulturelle opplevelser.

Den korte avstanden til Tveit gjør at både skoler og barnehager er innen gangavstand.

Området har også et godt kollektivtilbud, noe som gjør det enkelt å komme seg rundt. I tillegg er det kun 5 minutter til nærmeste dagligvarebutikk, Meny Ravnanger, og Ravnanger senter som tilbyr dagligvarehandel, post og bensinstasjon.

For de som elsker friluftsliv, er området rundt boligen en skattekasse av naturopplevelser. Kollevågen, med sine flotte strender og turområder, ligger like i nærheten og gir utallige muligheter for rekreasjon og avslapning.

Prosjektet på Kollevåg er perfekt for deg som ønsker et harmonisk og praktisk hjem i et naturskjønt og barnevennlig område, samtidig som du har enkel tilgang til byens mange tilbud.

Forsikringsselskap og Polisenummer

Eiendommen vil være forsikret av utbygger frem til overtakelse., polisenummer

Diverse

Foretaket og Aktiv-kjeden har flere samarbeidspartnere som tilbyr produkter eller tjenester i forbindelse med gjennomføringen av megleroppdraget:

- I forbindelse med forberedelse av salget, innhenter vi informasjon om eiendommen hovedsakelig fra vår samarbeidspartner Ambita
- Fremtind leverer boligselgerforsikring, samt tilbyr andre forsikringer
- Help Forsikring leverer boligkjøperforsikring
- Vend Marketplaces, eier av annonseplattformen Finn.no
- Overo leverer oppgjørsskjema og overtakelsesprotokoll. Kundene tilbys ulike leverandører for strøm og alarm avhengig av tilbydere i området. Meglerforetaket mottar betaling for tilleggstjenestene.
- Banker i Eika-alliansen tilbyr finansielle tjenester
- Signicat leverer digitale løsninger for signering av dokumenter
- Vitec Megler leverer salgsstøttesystemet, herunder elektronisk løsning for budgivning

Areal i salgsoppgaven er hentet fra tilstandsrapporten. Boligens areal oppgis i BRA (bruksareal), som deles i underkategoriene BRA-i (arealet innenfor boenheten), BRA-e (arealet utenfor boenheten(e) og som tilhører denne, slik som for eksempel boder hvor adkomsten er utenfor boenheten), og BRA-b (arealet av innglasset balkong, veranda eller altan når denne er tilknyttet boenheten). TBA er arealet av terrasser, åpne balkonger og åpen altan tilknyttet boenheten.

Energi

Oppvarming

Det leveres balansert ventilasjonsanlegg. Det leveres gulvvarme i vaskerom, bad, Entré. Det er lagt til rette for uttak fra ildsted i 2.etg. Vedovn med stålppe.

Energimerke

Ikke angitt

Informasjon om energiklasse

Selger plikter å fremskaffe energiattest for eiendommen, med energiklassifisering på en skala fra A til G. Unntak gjelder blant annet for frittstående bygninger med bruksareal mindre enn 50 kvm.

Dersom selger ikke har fått utarbeidet energiattest og merke på grunnlag av byggets tekniske leveranse, må denne fremlegges senest i forbindelse med utstedelse av ferdigattest for eiendommen.

Økonomi

Omkostninger kjøper

Per enhet:

500 (Tinglysningsgebyr skjøte)

500 (Tinglysningsgebyr pantedokument)

240 (Panteattest kjøper)

23 750,- (Dokumentavgift av tomteverdi kr 950 000)

24 990,- (Omkostninger totalt)

Informasjon om kommunale avgifter

Kommunale avgifter beregnes og fastsettes av kommunen etter ferdigstillelse.

Informasjon om eiendomsskatt

Eiendomsskatt beregnes og fastsettes av kommunen etter ferdigstillelse.

Informasjon om formuesverdi

Formuesverdi fastsettes av Skatteetaten etter ferdigstillelse. Formuesverdien vil avhenge av bruken av boligen etter beregningsmodell som skiller mellom "primærbolig" (der boligeieren er folkeregisteret bosatt) og "sekundærbolig".

Når boligen er overtatt, kan man gå inn på Skatteetatens boligkalkulator for å beregne formuesverdien. Ta kontakt med Skatteetaten ved spørsmål vedrørende dette.

Tilbud om lånefinansiering

Aktiv Eiendomsmegling samarbeider med sparebankene i Eika Alliansen om formidling av finansielle tjenester. Ta gjerne kontakt med megler for formidling av et uforpliktende tilbud om finansiering. Meglerforetaket kan motta provisjon ved formidling av finansielle tjenester.

Boenheten

Felleskostnader inkluderer

Kjøper er forpliktet til å betale sin andel av sameiets felleskostnader. Felleskostnader skal dekke enhetens andel av felles bygg forsikring.

Endelig fastsettelse av budsjett og nivå på felleskostnader vil bli foretatt av styret i sameiet. Videre gjøres det oppmerksom på at felleskostnader kan variere over tid som følge av beslutninger foretatt av sameiets styre og/eller generalforsamling.

I henhold til vedlagt utkast til vedtekter skal felleskostnadene i utgangspunktet fordeles mellom sameierne etter sameiebrøkene, så langt dette er felleskostnader som naturlig vil være forskjellig mellom boligene på bakgrunn i bruksenhetenes størrelse (for eksempel felles bygningsforsikring). For de kostnader hvor boligens størrelse ikke har noen betydning (for eksempel abonnementsgebyr vann/avløp, kollektiv avtale for tv- og bredbåndssignal, brøyting, strøm og oppvarming av fellesarealer), fordeles kostnadene likt mellom sameierne. Eventuelle á konto innbetalinger avregnes årlig mot faktisk/fysisk forbruk ved avlesning av målere.

Etter ferdigstillelse plikter selger å betale andel felleskostnader på usolgte boliger.

Sameiet

Vedtekter/husordensregler

Frem til sameiet er etablert benyttes forslag av midlertidige vedtekter, disse ligger vedlagt. Når sameiet er plassert kan disse fastsettes og endres i sameiermøter. Senere må vedtekter eller vedtektsendringer vedtas og tilpasses på sameiermøte.

Offentlige forhold

Eiendommens betegnelse

Gårdsnummer 18, bruksnummer 254 i Askøy kommune.

Tinglyste heftelser og rettigheter

På eiendommen er det tinglyst følgende heftelser og rettigheter som følger eiendommens matrikkel ved overskjøting til ny hjemmelshaver:

4627/18/254:

13.01.2023 - Dokumentnr: 40056 - Bestemmelse om vann/kloakk

Bestemmelse om solidaransvar

Overført fra: Knr:4627 Gnr:18 Bnr:639

05.08.1967 - Dokumentnr: 203942 - Registrering av grunn
Denne matrikkelenhet opprettet fra:
Knr:4627 Gnr:18 Bnr:104

01.01.2020 - Dokumentnr: 1500063 - Omnummerering ved kommuneendring
Tidligere: Knr:1247 Gnr:18 Bnr:254

13.09.2023 - Dokumentnr: 992872 - Sammenslåing
Sammenslått med denne matrikkelenhet:
Knr:4627 Gnr:18 Bnr:639
Elektronisk innsendt

Ferdigattest/brukstillatelse

Selger plikter å fremlegge ferdigattest eller midlertidig brukstillatelse til kjøper og megler før overtakelse. Det gjøres oppmerksom på at det er ulovlig å ta boligen i bruk dersom ferdigattest eller midlertidig brukstillatelse ikke foreligger.

Dersom kommunen utsteder midlertidig brukstillatelse, kan kjøper overta og ta i bruk boligen. Se for øvrig punkt om "Fremdriftsplan og ferdigstilling".

Vei, vann og avløp

Boligen er tilkoblet privat/kommunalt vann. Det samme gjelder spillvann. Den private delen av spillvannsledninger er tilkoblet en pumpekum, som pumper spillvannet videre til det kommunale nettet. Det praktiseres normalt solidarisk ansvar for private stikk-ledninger.

Regulerings- og arealplaner

Igangsettingstillatelse er gitt. Tomten er klar til opparbeiding og bygging.

Det er godkjent tiltak til bygging av 4 rekkehus på tomt Gårdsnr: 18 Bruksnr: 612, med adresse Heiane 50C.

Adgang til utleie

Det er ikke kjent at det foreligger offentligrettslige regler som er til hinder for at hele eiendommen leies ut.

Det følger av eierseksjonsloven § 24 at korttidsutleie av hele boligseksjonen i mer enn 90 døgn årlig ikke er tillatt. Bestemmelsen gjelder ikke for fritidsboliger. Med korttidsutleie menes utleie inntil 30 døgn sammenhengende. Grensen på 90 døgn kan fravikes i vedtektene og kan i så fall settes til mellom 60 og 120 døgn. Slik beslutning krever et flertall på minst to tredjedeler av de avgitte stemmene på årsmøtet.

Legalpant

De andre sameierne har panterett i seksjonen for krav mot sameieren som følger av sameieforholdet. Pantekravet kan ikke overstige et beløp som for hver bruksenhet svarer til 2 G (folketrygdens grunnbeløp). Kommunen har legalpant i eiendommen for forfalte krav på eiendomsskatt, og kommunale avgifter/gebyrer.

Kontraktsgrunnlag

Kjøpsbetingelser

Avtaleforholdet er regulert av lov av 13. juni 1997 nr. 43 om avtaler med forbruker om oppføring av ny bolig (boligoppføringsloven). Boligoppføringsloven bruker betegnelsene entreprenør og forbruker, mens her brukes uttrykkene selger og kjøper om de samme betegnelse.

Prosjektet retter seg mot forbrukere som ønsker å erverve bolig til eget bruk. Boligoppføringsloven kommer ikke til anvendelse der kjøper anses som næringsdrivende/investor, eller når boligen er ferdigstilt. I slike tilfeller vil handelen som hovedregel reguleres av lov om avhending av fast eiendom av 3. juli 1992 nr. 93. Selger kan likevel velge å selge etter buofl., men dette må avtales særskilt ved avtaleinngåelsen. Når midlertidig brukstillatelse eller ferdigattest foreligger og arbeidene er ferdigstilt, vil handelen reguleres av avhendingsloven.

Boligoppføringsloven kan ikke fravikes til ugunst for forbruker, jf. buofl. § 3.

Hvitvaskingsreglene

Megler har plikt til å gjennomføre kundetiltak. Hvis kjøper ikke bidrar til at megler får gjennomført kundetiltak og dette fører til at transaksjonen ikke kan gjennomføres eller blir forsinket, misligholder kjøper avtalen. Etter 30 dager er misligholdet vesentlig. Dette gir selger rett til å heve og gjennomføre dekningsalg for kjøpers regning.

Meglervederlag

Det er avtalt 65 000,- per enhet for gjennomføring av salgsoppdraget. I tillegg er det avtalt at oppdragsgiver skal dekke løpende kostnader.

Dersom handel ikke kommer i stand eller oppdraget sies opp, har megler krav et rimelig vederlag stort kr 0,- for utført arbeid.

Ansvarlig megler

Morten Christoffer Tøsdal
Partner / Eiendomsmegler MNEF / Salgsleder
morten.tosdal@aktiv.no
Tlf: 982 20 602

Ansvarlig megler bistås av

Morten Christoffer Tøsdal
Partner / Eiendomsmegler MNEF / Salgsleder
morten.tosdal@aktiv.no
Tlf: 982 20 602

August Jacobsen
Partner / Eiendomsmeglerfullmektig MNEF
august.jacobsen@aktiv.no
Tlf: 922 07 980

Oppdragstaker

Aktiv Laguneparken AS, organisasjonsnummer 924914157
Laguneveien 7, 5239 Rådal

Salgsoppgavedato

10.04.2026













Vedlegg

Nabolagsprofil

Heiane 40B - Nabolaget Tveit/Kollevåg - vurdert av 124 lokalkjente

Nabolaget spesielt anbefalt for

- Familier med barn
- Etablerere
- Husdyreiere



Offentlig transport

Kollevåg Linje 495	6 min 0.4 km
Jernbanestasjonen i Bergen Linje F4, L4, R40	29 min 24 km
Bergen Flesland	32 min

Skoler

Tveit skole (1-7 kl.) 310 elever, 17 klasser	21 min 1.8 km
Ravnanger ungdomsskole (8-10 kl.) 299 elever, 25 klasser	6 min 3.2 km
Askøy videregående skole 600 elever, 36 klasser	16 min 10 km
Hop videregående skole 32 elever, 4 klasser	15 min 13.5 km

«Koselig på Tveit :-»

Sitat fra en lokalkjent



Opplevd trygghet

Veldig trygt 92/100



Naboskapet

Godt vennskap 74/100



Kvalitet på skolene

Bra 62/100

Aldersfordeling

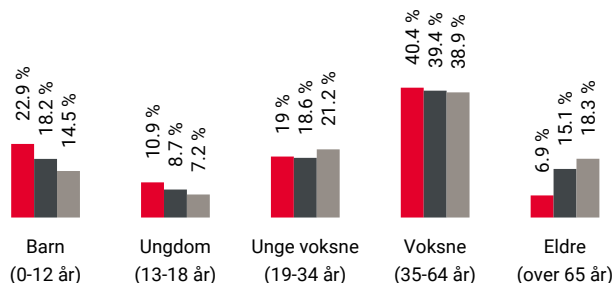

Område	Personer	Husholdninger
Tveit/Kollevåg	2 315	807
Askøy	24 793	9 939
Norge	5 425 412	2 654 586

Barnehager

Lykketrollet Fus barnehage (1-5 år) 82 barn	1 min 0.7 km
Tveit barnehage (0-5 år) 63 barn	1 min 0.7 km
Hanøy barnehage (1-5 år) 45 barn	4 min 3.2 km

Dagligvare

Meny Ravnanger Post i butikk, PostNord	4 min 2.6 km
Joker Hanøy	5 min

Primære transportmidler



1. Egen bil



2. Buss



Turmulighetene

Nærhet til skog og mark 96/100



Støynivået

Lite støynivå 89/100



Trafikk

Lite trafikk 86/100

Sport

	Tveit skole	1 min
	Aktivitetshall, fotball	0.8 km
	Fureneset boligområde, ballbinge	3 min
	Ballspill	1.7 km
	Pro Padel Askøy	10 min
	Storebotn Gym	11 min

Boligmasse

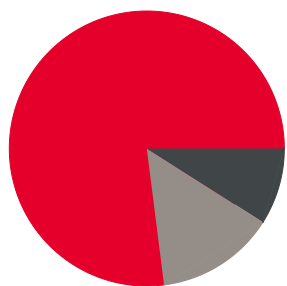

- 77% enebolig
- 9% rekkehus
- 14% annet

«Nye hus og unge folk i samme situasjon som oss. Masse barn.»

Sitat fra en lokalkjent



Varer/Tjenester

	Ravnanger Senter	5 min
	Ravnanger Apotek	4 min

Aldersfordeling barn (0-18 år)

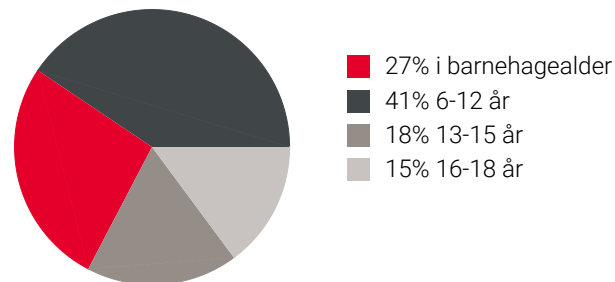

Familiesammensetning

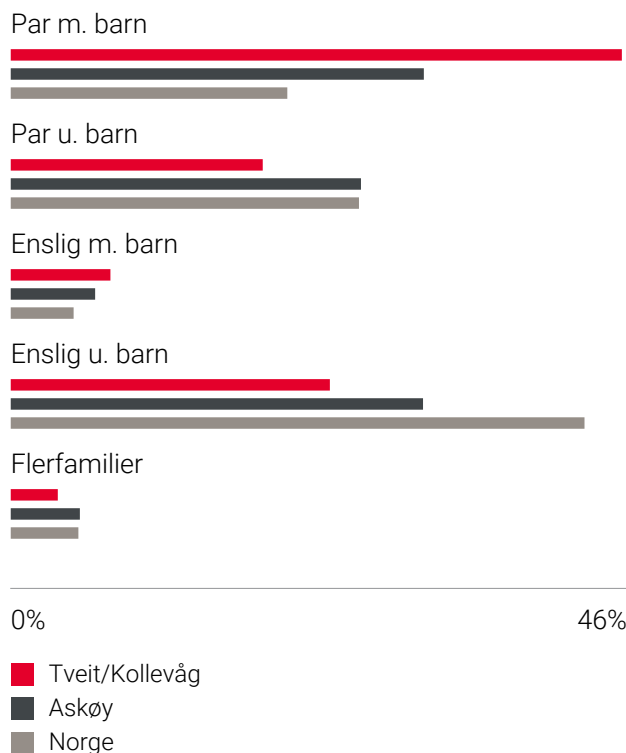

Sivilstand

		Norge
Gift	30%	33%
Ikke gift	63%	54%
Separert	6%	9%
Enke/Enkemann	1%	4%

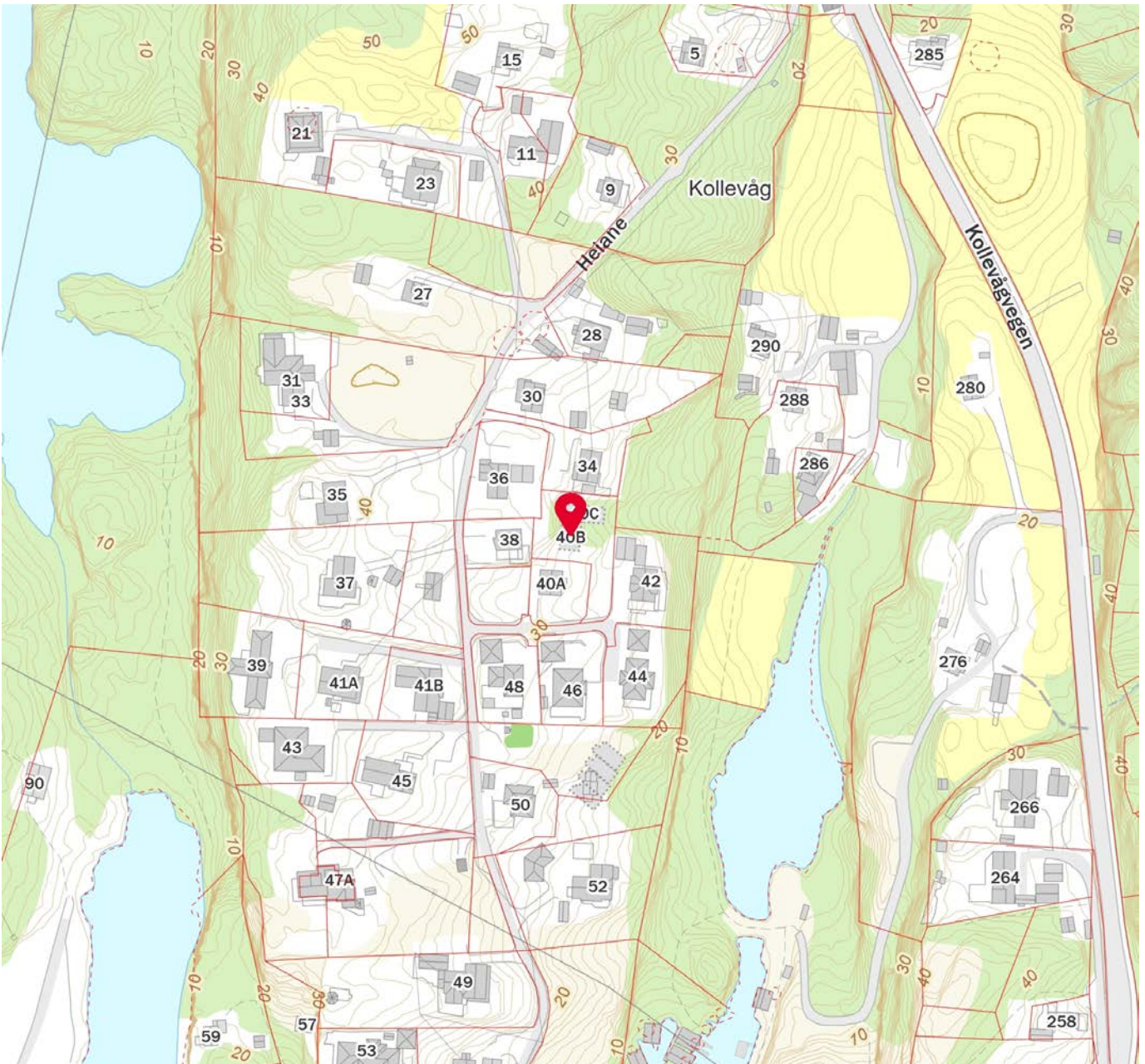
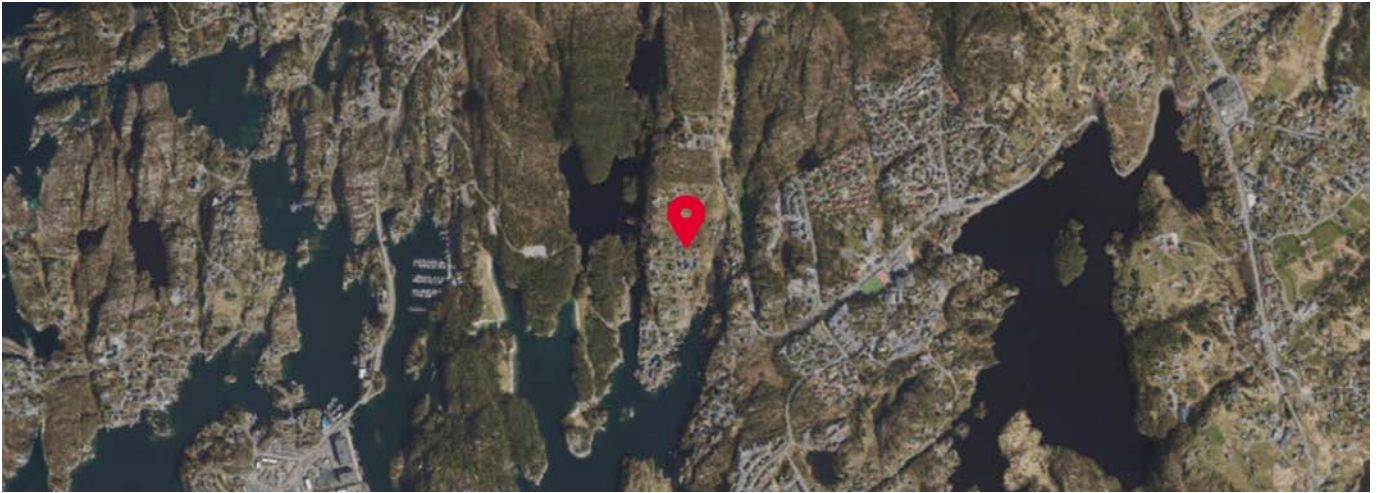

 Innholdet i nabolagsprofilen er hentet fra ulike datakilder, og feil eller mangler kan forekomme. Vurderinger og sitater er innhentet på web og gir uttrykk for hvordan naboeene vurderer nabolaget. FINN.no AS kan ikke holdes ansvarlig for feil/mangler i profilen. Copyright © Finn.no AS 2026



Leveransebeskrivelse
Tomannsbolig, Heiane

1. Prosjektet

BYGGHERRE: Nilsen og Sture og YJ Bygg AS

TOTALENTREPRENØR: YJ Bygg AS

ADKOMST: Kollevågveien ?, 5310 Hauglandshella

TYPE BEBYGGELSE: Vertikaldelt tomannsbolig

PARKERING: 2 stk garasjer, en til hver bolig. Oppstillingsplass på tunet.

BYGGETOMT: Eksisterende terreng endres og tilpasses boligene.

STØRRELSE: Hus 1 plan 1: 55m² + sportsbod 3,6m² + garasje 25,7

Plan 2: 57m² + takterrasse 25,7m²

Hus 2: plan 1: 54m² + 37,5,2 garasje

Plan 2: 57,2m²+takterrasse 38m²

ENERGIMERKING: Boligen er estimert til å oppføres med energimerking tilsvarende karakter B

FREMTIDIGE EIERFORHOLD: Uavklart

FELLES KOSTNADER: Uavklart

2. Miljø, energi og sikkerhet

ENERGI: Boligen oppføres ihht. TEK17.

LYDISOLASJON: Boligen bygges etter TEK17 sine krav om lyd

3. Utvendig anlegg

FELLESANLEGG:

OVERVANNSHÅNDTERING:

VANN- OG SPILLVANNsledninger:

4. Utvendig anlegg

KONSTRUKSJON: Boligen oppføres i henhold til byggeteknisk forskrift TEK17. All trelast tilfredsstillende nødvendige krav fastsatt av NBI/NS.

YTTERVEGGER: Kledning i Møre royal

INNERVEGGER: Gips og isolert

REKKVERK: Glassrekkverk der det er tegnet inn

TERRASSE: i Møre royal som vist på tegninger

UTOMHUSAREALER: Tomten er felles for sameiet og leveres ferdig opparbeidet med nødvendig sikring. Parkeringsplass og kjørevei asfalteres. Utomhus arealene vil bli opparbeidet med utgangspunkt i utomhusplan/sitplan. Selger forbeholder seg retten til å foreta endringer med hensyn til utforming og materialvalg. For ytterligere informasjon, se vedlagt leveransebeskrivelse og sitplan.

5. Innredning og overflater

Det vises til eget skjema i kapittel 9, romskjema

6. Ventilasjon og oppvarming

Det leveres balansert ventilasjonsanlegg. Det leveres gulvvarme i vaskerom, bad, Entré. Det er lagt til rette for uttak fra ildsted i 2.etg. Vedovn med stålpipe.

7. Dokumentasjon

FDV-dokumentasjon

Ved overtagelse av boligen vil hver kjøper få en fysisk eller elektronisk dokumentasjon med relevant informasjon om boligens materialer, utstyr etc. samt rettledning i bruk og vedlikehold.

8. Diverse

HEKSESOT

Med dagens tette boliger og miljøvennlige malingsprodukter, kan det være fare for heksesot inne i boenhetene. Alle leiligheter bør derfor ventileres godt det første året, og man bør være forsiktig med bruk av gass og levende lys (vurder lystype). Det er ingen reklamasjon på dette.

SVINNSPREKKER

Det kan i løpet av det første året og eller i forbindelse med overganger til og fra fyringsperioder forekomme svinnsprekker og bevegelse i treverk. Denne bevegelsen er en naturlig endring og er ikke nødvendigvis en reklamasjon. Ta kontakt med TE for avklaring dersom dette skulle oppstå.

FORBEHOLD

Som følge av detaljprosjektering og/eller offentlige krav kan det forekomme endringer i forhold til prosjektbeskrivelse og prosjekt tegninger. Spesielt kan dette gjelde tekniske føringer og valg av løsninger. Romstørrelser kan også avvike noe.

9. Rom beskrivelse

ROM SKJEMA HUS 1

1 ETASJE	GULV	VEGG	HIMLING	ELEKTRO	VVS	ANNET
Gang	Fliser på gulv. Flis Town 60x60.	Valg av inntil 4 forskjellige farger	Hvitmalt gips. Listefritt ved tak	2 stk takpunkt, stikk for port, 2 stk db stikkontakt, punkt klargjort for mulig el.bil ladestasjon		Trapperingen modell Salvi
Trapp	Trapperingen modell Salvi					
Sportsbod/teknisk rom 6,4m2	Fliser på gulv, med sokkelflis. Flis Town 60x60	Valg av inntil 4 forskjellige farger	Hvitmalt gips. Listefritt ved tak	1 stk takpunkt, 2 dbl. Stikk, fremlegg varmtvann, stikkontakt for ventilasjonsanlegg	Oso saga 200 l bereder	Installasjon av vannmåler
Bad 6,2	Fliser på gulv med sokkelflis. Flis Town 60x60. Nedsenk i dusj	Fliser Town, 60x60 på vegg	Hvitmalt gips. Listefritt ved tak	2 stk spotter, fremlegg kobling speilbelysning, dbl. Stikk ved vask, varmekabel	Gerberit veggssystemer med vegghengt toalett, propensete og trykknapp i hvit. 80 cm hvit matt møbel, speil med lys og servantkran i krom. Dusjdør 90x90, dusjkran med standard dusjsett.	
Soverom 1, 2 og 3	Laminat Mountain Lake oak	Valg av inntil 4 forskjellige farger	Hvitmalt gips. Listefritt ved tak	1 stk takpunkt, 3 stk dbl. Stikkontakt- pr rom		
Garasje/sportsbod				2 stk takpunkt, stikk for port, 2 stk db stikkontakt, punkt klargjort for mulig el.bil ladestasjon		1 stk spylekran
Terrasse	28x120 Møre royal					Rekkverk leveres som spile rekkverk på sider og glassrekkverk i front.

ROMSKJEMA HUS 1

2 ETASJE	GULV	VEGG	HIMLING	ELEKTRO	VVS	ANNET
Kjøkken/stue	Laminat Mountain Lake oak	Valg av inntil 4 forskjellige farger	Hvitmalt gips. Listefritt ved tak	12 stk spotter, 3 stk takpunkt, stikk for belysning i kjøkkeninnredning, 1 stk stikk ved tak, 2 stk bryter for utebelysning, fremlegg trykkvakt, komfyrvakt, stikk for stekeovn, stikk for kjøleskap, stikk for oppvaskmaskin, stikk for		Kjøkken leveres av Aubo. Modell Sense varm grå. Aeg og Electrolux hvitvarer. Kjøkkenkran med avstenging og vannsensor
Bad 1,7m2	Fliser på gulv Flis Town 60x60. Nedsenk i dusj	Valg av inntil 4 forskjellige farger	Hvitmalt gips. Listefritt ved tak		Gerberit veggssystemer med vegghengt toalett, propensete og trykknapp i hvit	
Soverom7kontor	Laminat Mountain Lake oak	Valg av inntil 4 forskjellige farger	Hvitmalt gips. Listefritt ved tak	1 stk takpunkt, 3 stk dbl. Stikkontakt		

ROM SKJEMA HUS 2

1 ETASJE	GULV	VEGG	HIMLING	ELEKTRO	VVS	ANNET
Gang	Fliser på gulv. Flis Town 60x60.	Valg av inntil 4 forskjellige farger	Hvitmalt gips. Listefritt ved tak	6 stk spotter, 3 stk. dbl stikkontakt, varmekabler, termostat med gulvføler		
Trapp	Trapperingen modell Salvi	Valg av inntil 4 forskjellige farger	Hvitmalt gips. Listefritt ved tak			
Sportsbod/teknisk rom	Fliser på gulv, med sokkelflis. Flis Town 60x60	Valg av inntil 4 forskjellige farger	Hvitmalt gips. Listefritt ved tak	1 stk takpunkt, 2 stk dbl. Stikkontakt, fremlegg varmtvannstank, stikk for ventilasjon, sikringsskap	Oso saga 200 l bereder	Installasjon av vannmåler
Bad	Fliser på gulv Flis Town 60x60. Nedsenk i dusj	Fliser Town, 60x60 på vegg	Hvitmalt gips. Listefritt ved tak	4 stk spotter, fremlegg kobling speilbelysning, dbl. Stikk ved vask, stikk for vaskemaskin og tørketrommel, varmekabel	Gerberit veggssystemer med vegghengt toalett, propensete og tryknapp i hvit. 80 cm	

					hvit matt møbel, speil med lys og servantkran i krom. Dusjdør 90x90, dusjkran med standard dusjsett.	
Soverom 1, 2 og 3	Laminat Mountain Lake oak	Valg av inntil 4 forskjellige farger	Hvitmalt gips. Listefritt ved tak	1 stk takpunkt, 3 stk dbl. Stikkontakt- pr rom		
Garasje/sportsbod				1 stk takpunkt, stikk for port, 1 stk dbl. stikkontakt, punkt klargjort for mulig el.bil ladestasjon		1 stk spylekran

ROMSKJEMA HUS 2

2 ETASJE	GULV	VEGG	HIMLING	ELEKTRO	VVS	ANNET
Kjøkken/stue	Laminat Mountain Lake oak	Valg av inntil 4 forskjellige farger	Hvitmalt gips. Listefritt ved tak	12 stk spotter, 3 stk takpunkt, stikk for belysning i kjøkkeninnredning, 1 stk stikk ved tak, 2 stk bryter for utebelysning, fremlegg trykkvakt, komfyrvakt, stikk for stekeovn, stikk for kjøleskap, stikk for oppvaskmaskin, stikk for		Kjøkken leveres av Aubo. Modell Sense varm grå. Aeg og Electrolux hvitevarer. Kjøkkenkran med avstenging og vannsensor
Bad 2,6m2	Fliser på gulv med sokkelflis.	Valg av inntil 4 forskjellige farger	Hvitmalt gips. Listefritt ved tak		Gerberit veggssystemer med vegghengt toalett, propensete og trykknapp i hvit. Servant på knekter med krom servantkran. 90x90 dusjdør. Dusjkran med std dusjsett	
Soverom	Laminat Mountain Lake oak	Valg av inntil 4 forskjellige farger	Hvitmalt gips. Listefritt ved tak			
Terrasse	28x120 Møre royal					Rekkverk leveres som spile rekkverk på sider og glassrekkverk i front.





Fasade øst

1:100



Fasade vest

1:100

Prosjekt nr: 2024049	Dato opprettet: 15.04.24
Type tegning: Fasade øst og vest	Revisjon nr.: -

E-5

Rev	Beskrivelse	Dato	Sign	Kr

Formål
Søknad



ARKOCONSULT AS, Postboks 103, 5291 Valestrandfossen
Tel.: 56390003 - Fax.: 56191130 - Mob.: 93241511
Mail: post@arkoconsult.no - Org.nr: 919 268 695 MVA

Tilbehør: Nilsen & Sture Eiendom AS	Sign. KFJ
Prosjekt: Ny tomannsbolig m/ garasjer og takterrasser	Dato: 08.08.2024
GBNR: 18/254 Kommune : Askey Kommune	Kontrakt: LAH
Tegningsnr.: 2024049A40-02	Dato: 03.05.24
Kundnr.: 101920	Målestokk: 1:100
Prosjekt nr.: 2024049	Ark-format: A3
Type tegning: Fasade øst og vest	MÅB: 300

I HENHOLD TIL LOVENS 8 ER DENNE TEGNINGEN ARKOCONSULT AS SIN EGENSKAP. DENNE TEGNINGEN KAN IKKE BLI BRUKT, OFFENTLIGGJORT ELLER GIS VIDERE TIL TREDJEPART UTEN VÅRT SKRIFTLIGE SAMTYKKE. OVERTAKELSE AV DETTE KAN FØRE TIL SØKNAD, DER TEGNINGEN KAN PRINTEDES I HENHOLD TIL HÅL. DREKTE PÅ TEGNING BRUK KUN OPPGITTE MÅL. TEGNINGER SOM IKKE ER MERKET ARKOCONSULTING, SKAL IKKE BYGGES ETTER.

F:\PROJEKTER\101920 - Nilsen & Sture Eiendom AS\2024049 - 2-mannsbolig\tegn - 1\124-Askey\04-ARKOCONSULT\04-101920 - Nilsen & Sture Eiendom\2024049 - 2-mannsbolig\tegn - 1\124-Askey.glt

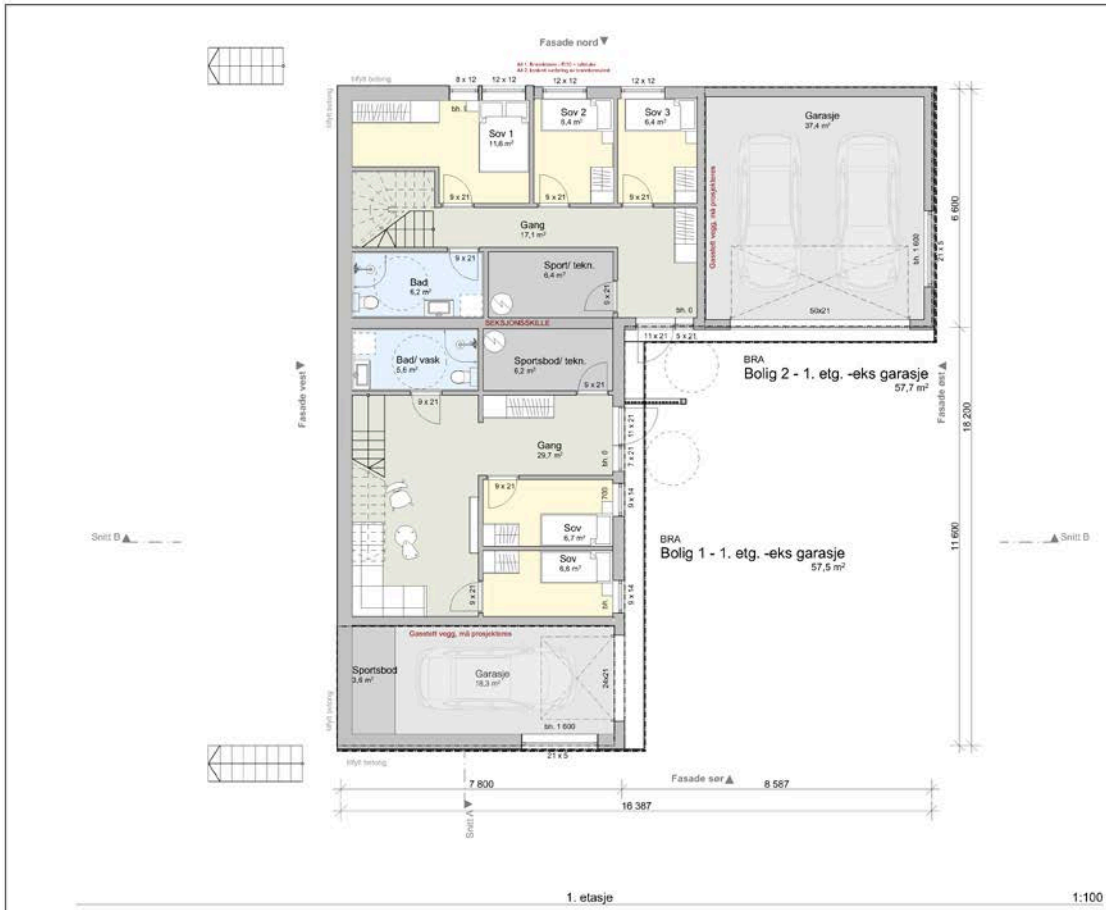

Prosjekt nr. 2024049	Dato-sperter 15.04.24
Type-tegning Plan 1. Etasje	Revisjon nr. -

E-1

Trapper må projeksjon

Rev	Beskrivelse	Dato	Sign	Kr

Søknad

arkoconsult
 ARKOCONSULT AS, Postboks 103, 5291 Valestrandefossen
 Tel.: 56390303 - Fax.: 56191130 - Mob: 93241511
 Mail: post@arkoconsult.no - Org nr: 919 268 695 MVA

Tilsknad:
Nielsen & Sture Eiendom AS Sign: KFJ
 Dato: 08.08.2024

Prosjekt:
Ny tomannsbolig m/ garasje og takterrasser Kontroll: LAH
 Dato: 03.05.24

GBNR: 18/254
Kommune: Askey Kommune Målestokk: 1:100

Tegningsnr:
2024049A20-01 Prosjekt nr.: 2024049 Ark-format: A3

Kundnr:
101920 Type-tegning: **Plan 1. Etasje** MÅB: 300

I HENHOLD TIL LOVEN ER DENNE TEIINGEN ARKOCONSULT AS SIN EGENSKAP. DENNE TEIINGEN KAN IKKE BLI BRUKT, OFFENTLIGGJORT ELLER GIB VIDERE TIL TREDJEPART UTEN VÅRT SKRIFTLIGE SAMTYKKE. OVERTRIKSELSE AV DETTE KAN FØRE TIL SØKNAD, DER TEIINGEN KAN BRUKTES I FULD SKALA IKKE TIL HÅL. DREKTE PÅ TEIING BRUK KUN OPPGITTE MÅL. TEIINGER SOM IKKE ER MERKET ARKOTEIING, SKAL IKKE BYGGES ETTER.

F:\PROJ\24\729\10120 - Nielsen & Sture Eiendom AS\2024049 - 2-mannsbolig\tegn - 1\204 Askey\04 49001\TEIING\057\LER\10120 - Nielsen & Sture Eiendom\2024049 - 2-mannsbolig\tegn - 1\204 Askey\



Vegstatuskart for eiendom 4627 - 18/254//

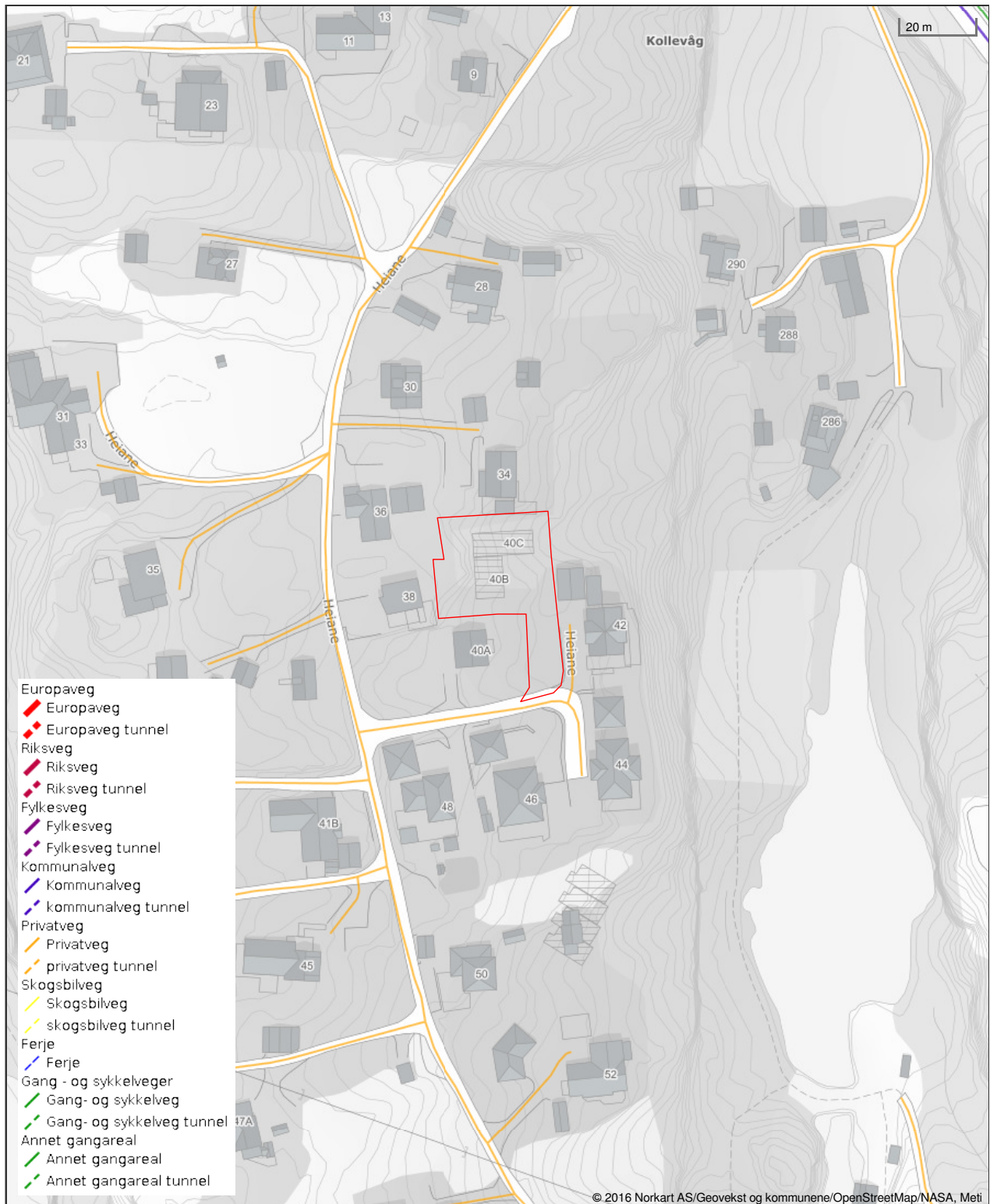

Det tas forbehold om riktigheten eller fullstendigheten av opplysningene i dette dokumentet. Det kan ikke rettes krav som følge av at disse opplysningene benyttes som grunnlag for beslutninger.

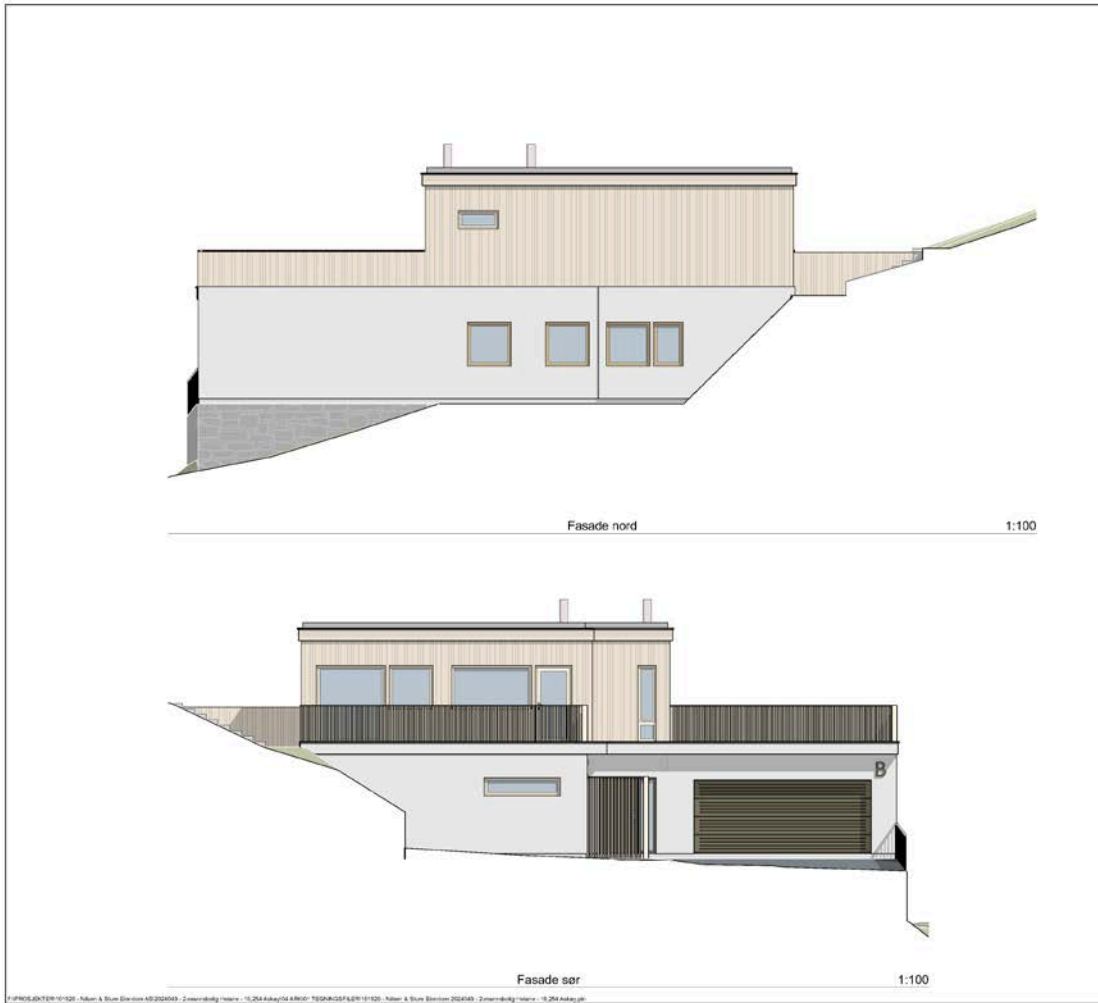

Prosjekt nr: 2024049	Dato opprettet: 15.04.24
Type tegning: Fasade nord og sør	Revisjon nr.: -

E-4

Rev	Beskrivelse	Dato	Sign	Kr

Fase
Søknad



ARKOCONSULT AS, Postboks 103, 5291 Valestrandfossen
Tel.: 56390003 - Fax.: 56191130 - Mob.: 93241511
Mail: post@arkoconsult.no - Org.nr: 919 268 695 MVA

Tilbehør:	Sign. KFJ
Nilsen & Sture Eiendom AS	Dato: 08.08.2024
Prosjekt:	Kontrakt LAH
Ny tomannsbolig m/ garasjer og takterrasser	Dato: 03.05.24
GBNR: 18/254	Målestokk: 1:100
Kommune : Askey Kommune	Ark-format: A3
Tegningsnr: 2024049A40-01	MMB: 300
Kundnr: 101920	Prosjekt nr.: 2024049
Type tegning: Fasade nord og sør	

I HENHOLD TIL LOVENS ER DENNE TEIENGEN ARKOCONSULT AS SIN EGENSKAP. DENNE TEIENGEN KAN IKKE BLI BRUKT. OFFENTLIGGJORT ELLER GIB VIDERE TIL TREDJEPART UTEN VÅRT SKRIFTLIGE SAMTYKKE. OVERTRIKELSE AV DETTE KAN FØRE TIL SØKNAD. DEN TEIENGEN KAN BRUKTES I HENHOLD TIL HÅNDLETT. DREKTE PÅ TEIENGEN BRUK KUN OPPGITTE MÅL. TEIENGER SOM IKKE ER MERKET ARBEIDSTEIENING, SKAL IKKE BYGGES ETTER.

F:\PROJEKTER\101920 - Nilsen & Sture Eiendom AS\2024049 - 2-mannsbolig\teier - 1\124 Askey\04 ARK01\TEIENGER\FASADE\101920 - Nilsen & Sture Eiendom\2024049 - 2-mannsbolig\teier - 1\124 Askey.plt

VEDTEKTER FOR SAMEIET ...

Vedtatt i årsmøte
den.....
i medhold av lov om eierseksjoner
16. juni 2017 nr. 65

1. NAVN OG OPPRETTELSE

Sameiets navn er [Navn], og har gårdsnummer [xx] og bruksnummer [xx] i [Navn] kommune. Sameiet ble opprettet ved seksjoneringsbegjæring tinglyst [dato].

Sameiet består av to boligseksjoner.

2. DISPOSISJONSRETTE OVER SEKSJONENE

2.1. Bebyggelsen og tomten

Seksjonseierne er sameiere i bebyggelsen og tomten i eierseksjonssameiet. Eierne har enerett til å bruke en bestemt bruksenhet i eiendommen. Seksjonen kan ikke skilles ut fra sameiet. For hver seksjon er det fastsatt en sameiebrøk som uttrykker seksjonseierens forholdsmessige eierandel i sameiet.

Tomten og alle deler av bebyggelsen som ikke etter seksjoneringen omfattes av bruksenhetene, er fellesarealer.

2.2. Seksjonseierens rettslige disposisjonsrett

Seksjonseieren disponerer fritt over egen seksjon med de begrensningene som følger av sameieforholdet, eierseksjonsloven og disse vedtektene. Seksjonseieren kan fritt selge, pantsette og leie ut sin egen seksjon. Seksjonseieren kan også påhefte seksjonen servitutter, forkjøpsretter eller andre løsningsretter og foreta andre rettslige disposisjoner over seksjonen.

Den andre seksjonseieren skal underrettes om alle overdragelser og leieforhold.

2.3. Seksjonseierens rett til å bruke bruksenheten og fellesareal

Seksjonseieren har enerett til å bruke sin bruksenhet. Seksjonseieren har også rett til å bruke fellesarealene til det de er beregnet til eller vanligvis brukes til, og til annet som er i samsvar med tiden og forholdene.

Fellesarealene må ikke brukes slik at den andre seksjonen hindres i å bruke dem. Sameiet kan fastsette særskilte regler om bruken av fellesarealene, samt ordensregler. Seksjonene plikter å følge de til enhver tid gjeldende ordensregler.

Seksjonseier disponerer egen parkeringsplass på sameiets eiendom, og har med styrets samtykke rett til å sette opp ladepunkt for elbil og ladbar hybridbil i tilknytning til parkeringsplassen. Samtykke kan bare nektes om det foreligger saklig grunn til det

Bruksenheten kan bare brukes i samsvar med formålet. En endring av bruksformålet krever reseksjonering. Det kan ikke knyttes slik enerett til arealer som andre seksjonseiere trenger tilgang til, og arealer som er avsatt til felles uteoppholdsareal.

2.4. [Parkering og andre] tiltak for seksjonseiere med nedsatt funksjonsevne

En seksjonseier kan med samtykke fra styret gjennomføre tiltak på fellesarealene som er nødvendige på grunn av seksjonseierens eller husstandsmedlemmenes nedsatte funksjonsevne. Styret kan bare nekte å samtykke dersom det foreligger en saklig grunn.

2.5. Dyrehold

Dyrehold er tillatt. Dyreholdet må ikke være til sjenanse for de øvrige brukerne av eiendommen.

3. FELLESKOSTNADER

Kostnader med eiendommen som ikke knytter seg til den enkelte bruksenhet, er felleskostnader. Felleskostnader skal fordeles mellom seksjonseierne etter sameiebrøken. Dersom særlige grunner taler for det, kan kostnadene fordeles etter nytten for den enkelte bruksenhet eller etter forbruk.

Dersom begge seksjonseierne sier seg uttrykkelig enige, kan det i vedtektene fastsettes en annen fordeling enn den som følger av første ledd.

Den enkelte seksjonseier skal betale et akontobeløp som fastsettes av seksjonseierne på årsmøtet, eller av styret, for å dekke sin andel av felleskostnadene.

4. PANTERETT FOR SEKSJONSEIERENS FORPLIKTELSER

Den andre seksjonseieren har panterrett i seksjonen for krav mot seksjonseieren som følger av sameieforholdet, jf. eierseksjonsloven § 31. Pantekravet kan ikke overstige et beløp som for hver bruksenhet svarer til to ganger folketrygdens grunnbeløp på det tidspunktet tvangsdekning besluttet gjennomført. Panteretten omfatter også krav som skulle ha vært betalt etter at det har kommet inn en begjæring til namsmyndighetene om tvangsdekning.

5. VEDLIKEHOLD

5.1. Seksjonseierens plikt til å vedlikeholde bruksenheten

Seksjonseieren skal vedlikeholde bruksenheten slik at skader på fellesarealene og andre bruksenheter forebygges, og slik at de øvrige seksjonseierne slipper ulemper. Vedlikeholdsplikten omfatter også eventuelle tilleggsdeler til bruksenheten.

Seksjonseierens vedlikeholdsplikten omfatter slikt som

- a) inventar
- b) utstyr, som vannklosett, varmtvannsbereder, badekar og vasker
- c) apparater, for eksempel brannslukningsapparat
- d) skap, benker, innvendige dører med karmen
- e) listverk, skillevegger, tapet
- f) gulvbelegg, varmekabler, membran og sluk
- g) vegg-, gulv- og himlingsplater
- h) rør, ledninger, sikringskap fra og med første hovedsikring eller inntakssikring
- i) vinduer og ytterdører
- j) innvendige flater på balkong eller lignende.

Seksjonseieren skal vedlikeholde våtrom slik at lekkasjer unngås.

Seksjonseieren skal rense sluk og holde avløpsrør åpne frem til fellesledningen. Dette gjelder også sluk på balkong eller lignende som ligger til bruksenheten.

Vedlikeholdsplikten omfatter også nødvendig reparasjon og utskifting av det som er nevnt i annet, tredje og fjerde ledd, men ikke utskifting av sluk, vinduer og ytterdører.

Vedlikeholdsplikten omfatter ikke reparasjon eller utskifting av tak, bjelkelag, bærende veggkonstruksjoner og rør eller ledninger som er bygget inn i bærende konstruksjoner.

Innvendige vann- og avløpsledninger omfattes av vedlikeholdsplikten så langt de er synlige i eller lett tilgjengelige fra bruksenheten, og ikke er bygget inn i etasjeskillere og andre bærende konstruksjoner, eller også betjener andre bruksenheter. Innkassing og andre hindringer utført av nåværende eller tidligere seksjonseiere, fritar ikke for vedlikeholdsplikten.

Vedlikeholdsplikten omfatter også utbedring av tilfeldige skader, for eksempel skader som er forårsaket av uvær, innbrudd eller hærverk.

Seksjonseier er ansvarlig for at bruksenheten er utstyrt med påbudt brannvernutstyr, og at dette fungerer og er i forskriftsmessig stand.

Seksjonseieren er ansvarlig for å holde bruksenheten oppvarmet, slik at rør ikke fryser.

Etter et eierskifte har den nye seksjonseieren plikt til å utføre vedlikehold, inkludert reparasjoner og utskifting, etter denne bestemmelsen. Denne plikten gjelder selv om vedlikeholdet skulle ha vært utført av den tidligere seksjonseieren.

En seksjonseier som ikke oppfyller vedlikeholdsplikten sin, skal erstatte tap dette påfører andre seksjonseiere, jf. eierseksjonsloven § 34.

For skader på fellesareal eller andre seksjoner som en seksjonseier er erstatningsansvarlig for, skal seksjonseierens forsikring benyttes så langt den rekker, før sameiets forsikring benyttes.

Hvis sameiets forsikring dekker en skade oppstått i en seksjon, og skadeutbedringen etter disse vedtektene er seksjonseierens ansvar, bærer seksjonseierens selv det tapet egenandelen utgjør.

5.2. Sameiets plikt til å vedlikeholde og utbedre fellesarealer m.m.

Sameiet skal holde utvendige og innvendige fellesarealer, inkludert bygningen og felles installasjoner, forsvarlig ved like. Vedlikeholdet skal utføres slik at skader på fellesarealene og de enkelte bruksenhetene forebygges, og slik at seksjonseierne slipper ulemper. Vedlikeholdsplikten omfatter alt som ikke faller inn under den enkelte seksjonseierens vedlikeholdsplikt. Vedlikeholdsplikten omfatter også reparasjon og utskifting når det er nødvendig, og utbedring av tilfeldige skader.

Vedlikeholdsplikten omfatter også felles installasjoner som går gjennom bruksenheter, slik som rør, ledninger og kanaler. Sameiet har rett til å føre nye slike installasjoner gjennom bruksenhetene hvis det ikke skaper vesentlig ulempe for den aktuelle seksjonseieren. Seksjonseieren skal gi sameiet adgang til bruksenheten for å vedlikeholde, installere og kontrollere felles installasjoner. Kontroll og arbeid i bruksenhetene skal varsles i rimelig tid og gjennomføres slik at det ikke skaper unødvendig ulempe for seksjonseieren eller andre brukere.

Hvis sameiet ikke oppfyller sin vedlikeholdsplikt, skal det erstatte tap dette påfører seksjonseierne gjennom skader på bruksenhetene, jf. eierseksjonsloven § 35.

5.3. Bygningsmessige arbeider

Utskifting av vinduer og ytterdører, oppsetting av markiser, endring av fasadekledning, , skal skje etter en samlet plan vedtatt av årsmøtet. Skal slikt arbeid utføres av seksjonseierne selv, må det kun skje etter forutgående godkjenning av styret.

Tilbygg/påbygg og andre endringer av bebyggelsen som etter vedtektene og eierseksjonsloven krever årsmøtets samtykke, må ikke igangsettes før samtykke er gitt. Dette gjelder selv om bygningsmyndighetene har gitt tillatelse til igangsettelse. Søknad til bygningsmyndighetene må godkjennes av styret før søknad kan sendes.

6. MISLIGHOLD

6.1. Pålegg om salg av seksjonen

Hvis en seksjonseier til tross for skriftlig advarsel vesentlig misligholder sine plikter, kan styret pålegge vedkommende å selge seksjonen, jf. eierseksjonsloven § 38. Advarselen skal opplyse om at vesentlig mislighold gir styret rett til å kreve seksjonen solgt.

En av seksjonseierne kan kreve salgspålegg overfor den andre seksjonseieren etter reglene i denne bestemmelsen og eierseksjonsloven § 38.

6.2. Fravikelse av bruksenheten (utkastelse)

Hvis seksjonseierens, eller seksjonens bruker, oppførsel medfører fare for ødeleggelse eller vesentlig forringelse av eiendommen, eller seksjonseierens, eller brukers, oppførsel er til alvorlig plage eller sjenanse for eiendommens øvrige brukere, kan styret kreve fravikelse av bruksenheten etter tvangsfullbyrdelsesloven kapittel 13, jf. eierseksjonsloven § 39.

En av seksjonseierne kan kreve fravikelse overfor den andre seksjonseieren etter reglene i denne bestemmelsen og eierseksjonsloven § 39.

7. ÅRSMØTET

7.1. Årsmøtets myndighet.

Årsmøtet har den øverste myndigheten i sameiet. Et vedtak på årsmøtet kan ikke være egnet til å gi noen seksjonseiere eller utenforstående en urimelig fordel på den andre seksjonseierens bekostning.

7.2. Ordinært årsmøte

Ordinært årsmøte skal holdes hvert år innen utgangen av juni.

7.3. Ekstraordinært årsmøte

Ekstraordinært årsmøte skal holdes når en av seksjonseierne krever det og samtidig oppgir hvilke saker som ønskes behandlet.

7.4. Innkalling til årsmøte

Innkalling til årsmøtet skjer med et varsel som skal være på minst åtte og høyst tjue dager. Ekstraordinært årsmøte kan, om nødvendig, innkalles til med kortere varsel, men varselet kan aldri være kortere enn tre dager.

Innkallingen skjer skriftlig. Som skriftlig regnes også elektronisk kommunikasjon.

Innkallingen skal tydelig angi de sakene årsmøtet skal behandle. Skal årsmøtet kunne behandle et forslag som etter loven eller vedtektene må vedtas med minst to tredjedels flertall av de avgitte stemmene, må hovedinnholdet være angitt i innkallingen.

7.5. Saker årsmøtet skal behandle

Årsmøtet skal behandle de sakene som er angitt i innkallingen til møtet.

Uten hensyn til om sakene er nevnt i innkallingen, skal det ordinære årsmøtet

- behandle styrets eventuelle årsberetning
- behandle og eventuelt godkjenne styrets regnskap for foregående kalenderår
- velge styreleder.

Årsberetning, regnskap og eventuell revisjonsberetning skal senest en uke før ordinært årsmøte sendes ut til begge seksjonseiere med kjent adresse. Dokumentene skal dessuten være tilgjengelige i årsmøtet.

7.6. Saker årsmøtet kan behandle

Bortsett fra saker som skal behandles av ordinært årsmøte etter 7.5 annet ledd, kan årsmøtet bare ta beslutning om saker som er angitt i innkallingen til møtet. Hvis begge seksjonseierne er til stede på årsmøtet og stemmer for det, kan årsmøtet også ta beslutning i saker som ikke står i innkallingen. At saken ikke er nevnt i innkallingen, er ikke til hinder for at styret beslutter å innkalle til nytt årsmøte for å avgjøre forslag som er fremsatt i møtet.

7.7. Hvem som kan delta på årsmøtet

Begge seksjonseierne har rett til å delta på årsmøtet med forslags-, tale-, og stemmerett. Ektefelle, samboer eller et annet medlem av husstanden til eieren av en boligseksjon har rett til å være til stede og til å uttale seg.

En seksjonseier kan møte ved fullmektig. Fullmakten kan når som helst tilbakekalles. Fullmakten kan ikke angi hva fullmektigen skal stemme. Seksjonseieren har rett til å ta med en rådgiver til årsmøtet. Rådgiveren har bare rett til å uttale seg dersom et flertall på årsmøtet tillater det.

7.8. Ledelse av årsmøtet

Styrelederen leder årsmøtet med mindre årsmøtet velger en annen møteleder. Møtelederen behøver ikke å være seksjonseier.

7.9 Flertallskrav ved ulike beslutninger på årsmøtet. Særlige begrensninger i årsmøtets myndighet.

Beslutninger på årsmøtet tas med vanlig flertall av de avgitte stemmene, hvis ikke andre flertallskrav er fastsatt i loven eller vedtektene. Dersom stemmene står likt avgjøres saken ved loddtrekning.

Det kreves enighet blant de to seksjonseierne for å ta beslutning om

- ombygging, påbygging eller andre endringer av bebyggelsen eller tomten som går ut over vanlig forvaltning og vedlikehold i det aktuelle sameiet
- omgjøring av fellesarealer til nye bruksenheter eller utvidelse av eksisterende bruksenheter
- salg, kjøp, utleie eller leie av fast eiendom, inkludert seksjoner i sameiet som tilhører eller skal tilhøre seksjonseierne i fellesskap, eller andre rettslige disposisjoner over fast eiendom som går ut over vanlig forvaltning
- samtakke til at formålet for én eller flere bruksenheter endres fra boligformål til annet formål eller omvendt

- e) samtykke til reseksjonering som nevnt i eierseksjonsloven § 20 annet ledd annet punktum
- f) samtykke til sammenslåing av sameier som nevnt i eierseksjonsloven § 22 a
- g) ombygging eller annen tilrettelegging som fører til at bruksenheten kan brukes som bolig for flere personer enn det som er vanlig for bruksenheter med tilsvarende størrelse og romløsning (hyblifisering)
- h) endring av vedtektene

Tiltak som har sammenheng med seksjonseierens bo- eller bruksinteresser, og som går ut over vanlig forvaltning, og som fører med seg økonomisk ansvar eller utlegg for seksjonseierne i fellesskap på mindre enn fem prosent av de årlige felleskostnadene, besluttet med vanlig flertall av de avgitte stemmene på årsmøtet. Hvis tiltaket fører med seg økonomisk ansvar eller utlegg for seksjonseierne i fellesskap på mer enn fem prosent av de årlige felleskostnadene, kreves det enighet på årsmøtet.

Begge seksjonseiere må, enten på årsmøtet eller på et annet tidspunkt, uttrykkelig si seg enige hvis sameiet skal kunne ta beslutning om

- a) salg eller bortfeste av hele eller vesentlige deler av eiendommen
- b) oppløsning av sameiet
- c) tiltak som medfører en vesentlig endring av sameiets karakter
- d) tiltak som går ut over seksjonseierens bo- eller bruksinteresser, uavhengig av størrelsen på kostnaden som tiltaket medfører, og uavhengig av hvor stort økonomisk ansvar eller utlegg tiltaket medfører for de enkelte seksjonseierne
- e) endring av utgiftsfordelingen
- f) innskrenkninger i seksjonseierens råderett

7.13. Protokoll fra årsmøtet

Møtelederen har ansvar for at det føres protokoll over alle saker som behandles, og alle beslutninger som tas på årsmøtet. Begge seksjonseierne skal underskrive protokollen. Kopi av protokollen skal straks sendes til begge seksjonseierne. Protokollen skal til enhver tid holdes tilgjengelig for seksjonseierne.

Protokollen skal inneholde navn på alle som er til stede, eventuelt hvor mange seksjonseiere som er representert ved fullmektig. Den kan også inneholde referat av innleggene på årsmøtet. Ved avstemninger som krever samtykke fra den det gjelder bør det redegjøres for hvem som har gitt samtykke.

7.14. Inhabilitet

Ingen kan delta i en avstemning om

- a) et søksmål mot en selv eller ens nærstående
- b) ens eget eller ens nærståendes ansvar overfor sameiet
- c) et søksmål mot andre eller andres ansvar overfor sameiet dersom egen interesse i saken er vesentlig og kan stride mot sameiets interesser
- d) pålegg eller krav etter eierseksjonsloven §§ 38 (pålegg om salg) og 39 (utkastelse) som er rettet mot en selv eller ens nærstående.

Dette gjelder også for den som opptre ved eller som fullmektig.

8. STYRET

8.1. **Plikt til å ha et styre. Styrets sammensetning**

Sameiet skal ha et styre. Styret består av begge seksjonseierne. Styrets leder velges særskilt på årsmøtet.

8.2. **Styremøter**

Styrelederen skal sørge for at styret møtes så ofte som det trengs. Et styremedlem eller forretningsføreren kan kreve at styret sammenkalles.

Styremøtet skal ledes av styrelederen.

Styret er beslutningsdyktig når begge styremedlemmene er til stede. Beslutninger kan treffes med mer enn halvparten av de avgitte stemmene.

Styret skal føre protokoll fra styremøtene. Begge styremedlemmene skal undertegne protokollen. Protokollen skal angi tid og sted for møtet, hvem som deltok, hvem som var møteleder, hvilke saker som ble behandlet, hva som ble besluttet.

8.3. **Styrets representasjonsadgang og ansvar**

Styret har rett til å representere seksjonseierne og forplikte dem med sin underskrift i saker som gjelder seksjonseiernes felles rettigheter og plikter.

Styreleder og det andre styremedlemmet, i fellesskap, forplikter sameiet og tegner sameiets navn.

9. REGNSKAP OG REVISJON

9.1. **Plikt til å føre regnskap**

Styret skal sørge for ordentlig og tilstrekkelig regnskapsføring. Styret skal legge frem regnskapet for det forrige kalenderåret på det ordinære årsmøtet.

9.2. **Revisor**

Årsmøtet kan bestemme at sameiet skal ha en revisor som er valgt av årsmøtet.

10. FORHOLDET TIL LOV OM EIERSEKSJONER

For så vidt ikke annet følger av disse vedtekter, gjelder reglene i lov om eierseksjoner av 16. juni 2017 nr. 65.



OVERSIKT OVER LØSØRE OG TILBEHØR TIL EIENDOMMEN

Oversikten er utarbeidet av Norges Eiendomsmeglerforbund, Eiendom Norge og Advokatforeningens Eiendomsmeglingsgruppe, og er gjeldende fra 1. januar 2020.

Generelt

Lov om avhending av fast eiendom (avhendingslova/avhl.) av 3. juli 1992 regulerer kjøper og selgers rettigheter og plikter ved overdragelse av fast eiendom og andeler i borettslag.

I henhold til avhl. § 3-4 skal eiendommen, når annet ikke er avtalt, overdras med innredninger og utstyr som etter lov, forskrift eller annet offentlig vedtak skal følge med. Det samme gjelder varig innredning og utstyr som enten er fastmontert eller er særskilt tilpasset bygningen, jf. avhl. § 3-5. Loven inneholder ingen detaljert oversikt over hva som omfattes av «innredning og utstyr», og over hva som skal regnes som «fastmontert eller særskilt tilpasset».

Partene kan fritt avtale hva som skal følge med eiendommen ved salg. Bransjens liste over løsøre og tilbehør som skal følge med eiendommen, er en del av avtalen mellom kjøper og selger dersom ikke annet er opplyst i salgsoppgaven, kjøper har tatt forbehold i bud eller avtale på annen måte er inngått. Der intet annet er avtalt, vil løsøre og tilbehør medfølge slik dette fremkommer av avhl. § 3-4 og § 3-5 og denne oversikt.

Produkter og installasjoner som medfølger overdras uten noen form for garantier, utover eventuell gjenværende leverandørgaranti.

Dersom det er noe i nedenstående liste som ikke finnes på eiendommen, vil det heller ikke medfølge.

- 1. HVITEVARER** medfølger der dette er spesielt angitt i salgsoppgaven.
- 2. HELDEKKENDE TEPPER** følger med uansett festemåte.
- 3. VARMEKILDER**, slik som ovner, kaminer, peiser, varmepumper og panelovner, følger med uansett festemåte. Frittstående biopeiser/varmeovner og terrassevarmere medfølger ikke. Det følger ikke med varmekilder i rom som ikke har vegg- eller fastmonterte varmekilder på visning.
- 4. TV, RADIO OG MUSIKKANLEGG.** TV-antennor og fellesanlegg for TV, herunder parabolantenne, og tunerer/dekoder/tv-boks medfølger der dette eies av selger. Veggmontert TV/flatskjerm med tilhørende festeordning samt musikkanlegg følger ikke med (se også punkt 12).
- 5. BADEROMSINNREDNING/UTSTYR.** Badekar, dusjkabinett, dusjvegger, alle fastmonterte speil og hyller, fastmonterte glass- og håndkleholdere, herunder håndklevarmere samt baderomsinnredning, medfølger.
- 6. GARDEROBESKAP** medfølger, selv om disse er løse. Fastmonterte garderobehyller og knagger medfølger. Innredning i garderobeskap, for eksempel løse eller fastmonterte trådkurver, hyller, stenger og lignende, medfølger.

7. KJØKKENINNREDNING medfølger, herunder også åpne, fastmonterte hyller og løs eller fastmontert kjøkkenøy.

8. MARKISER, PERSIENNER og annen type innvendig og utvendig solskjerming, gardinoppheng, lamellgardiner og liftgardiner medfølger.

9. AVTREKKSIVIFTER av alle slag, samt fastmonterte aircondition/ventilasjonsanlegg, medfølger.

10. SENTRALSTØVSUGER medfølger med komplett anlegg, herunder slange, munnstykke mm.

11. LYSKILDER. Kupler, lysstoffarmatur, fastmonterte "spotlights", oppheng og skinner med spotlights samt utelys og hagebelysning medfølger. Vegglamper, krokhengte lamper, lysekroner, prismetlamper og lignende som er koblet til sukkerbit eller stikkontakt følger likevel ikke med.

12. INSTALLERTE SMARTHUSLØSNINGER med sentral som styrer lys, varme, lyd o.l., samt tilhørende trådløse enheter som brytere, sensorer, kameraer, integrerte høyttalere el. medfølger. Enkle lysstyringssystem f.eks. med en sentral som kun styrer lyspærer eller smartpærer montert i sokkel medfølger likevel ikke.

13. UTVENDIGE SØPPELKASSER og eventuelt holder/hus til disse medfølger.

14. POSTKASSE medfølger.

15. UTENDØRS INNRETNINGER slik som flaggstang, fastmontert tørkestativ, samt andre faste utearrangementer som f.eks. badestamp, boblekar/jacuzzi og liknende utendørs kar, lekestue, lekestativ, utepeis, fastmontert trommel til vannslange, medfølger. Guidekabel/avgrenskingskabel til robotgressklipper medfølger, men robotgressklipper og ladestasjon for denne medfølger ikke.

16. FASTMONTERT VEGGLADER/LADESTASJON TIL EL-BIL medfølger uavhengig av hvor laderen er montert.

17. SOLCELLEANLEGG med tilhørende teknisk infrastruktur medfølger.

18. GASSBEHOLDER til gasskomfyr og gasspeis medfølger.

19. BRANNSTIGE, BRANNTAU, feiestige og lignende medfølger der dette er påbudt. Løse stiger medfølger ikke.

20. BRANNSLUKNINGSAPPARAT, BRANNSLANGE og RØYKVARSLER medfølger der dette er påbudt. Det er eier og brukers plikt til å se til at utstyret forefinnes på enhver eiendom. Hvis annet ikke er uttrykkelig avtalt, skal dette derfor alltid følge med ved salg av eiendom.

21. SAMTLIGE NØKLER til eiendommen som selger er i besittelse av skal overleveres kjøper på overtakelsen, herunder nøkler til eventuelle boder, uthus, garasjeportåpner e.l. Låses boder, uthus e.l. med hengelås, skal lås og nøkler til disse medfølge.

22. GARASJEHYLLER, bodhyller, lagringshyller og oppheng til bildekk medfølger såfremt de er fastmontert.

Planter, busker og trær som er plantet på tomten, eller fastmonterte kasser og lignende er en del av eiendommen og medfølger i handelen.

Trygghet for deg som boligkjøper



Derfor bør du ha Boligkjøperforsikring:



1 av 4 finner feil etter overtakelse av ny bolig



Advokaten vet hvilke feil som gir krav mot selger



Vi tar saken, uten økonomisk risiko for deg



Advokathjelp er dyrt når du ikke har Boligkjøperforsikring

Advokatforsikring for boligeiere inkluderer i tillegg:

- Samboeravtale og ektepakt
- Arveoppgjør, testament og fremtidsfullmakt
- Kjøp og håndverkertjenester
- Naboforhold og husleie
- ID-tyveri og nettkrenkelser
- Tilgang til viktige digitale kontrakter
- Husstandsdekning
- Opptil 2 mill. i tvistedekning

Hva koster det?

Andelsbolig og aksjeleilighet	8 900 kr
Selveierleilighet og rekkehus	11 900 kr
Ene-, tomannsbolig og tomt	16 900 kr

Pris gjelder for 5 år.

Advokatforsikring for boligeiere kan bare tegnes samtidig med boligkjøperforsikringen, og koster kun kr 2 800 i tillegg per år.

Egenandel kr 4 000 påløper ved takst, tvist eller 10 timer advokatbistand, avhengig av hva som kommer først

Boligkjøperforsikring tegnes hos eiendomsmegler senest ved kontraktsignering og gir rett til advokathjelp inntil 5 år etter overtakelse. Forsikringen betales som del av oppgjøret ved boligkjøpet. Advokatforsikringen fornyes årlig ved faktura fra HELP.

Har du spørsmål? Kontakt HELP på 22 99 99 99 eller post@help.no. Les mer på help.no.

Ved kjøp av landbrukseieendom, herunder også småbruk, og annen kombinasjonseiendom, begrenser forsikringen seg til våningshuset (kundens primærbolig). Meglerforetaket mottar kr 5 600/5 600/5 900 i kostnadsgodtgjørelse, avhengig av boligtype, samt et tillegg på kr 1 000 ved salg av Advokatforsikring for boligeiere. Vi tar forbehold om pris- og vilkårsendringer. Hvis premien ikke er innbetalt ved overtakelse, vil avtalen bli kansellert. For fullstendig informasjon om dekning og vilkår, se help.no.



9 av 10

boligselgere kjøper
boligselgerforsikring

Boligselgerforsikring

- så du kan føle deg trygg

Undersøkelser viser at én av fem boligkjøpere reklamerer etter kjøp av bruktbolig. I mange tilfeller skyldes det feil eller mangler som først blir oppdaget etter overtakelsen. Selger du uten boligselgerforsikring risikerer du å bli holdt økonomisk ansvarlig. Det kan føre til krav om prisavslag, erstatning eller i verste fall heving av kjøpet.

Med boligselgerforsikring kan du senke skuldrene når salget er gjennomført. Kommer det krav eller klager, er det vi i Fremtind som håndterer saken for deg og som kan utbetale erstatning til kjøper.

Hvorfor boligselgerforsikring?

- gjelder fra budaksept og inntil fem år etter overtakelse
- gjelder skjulte feil og mangler som kjøperen ikke kunne forvente
- dekker krav om prisavslag, erstatning eller heving opptil boligens salgssum, maks 14 millioner kroner
- gir deg profesjonell hjelp fra erfarne advokater og jurister i Fremtind

Prisoversikt

Boligtype/Eierform	Beskrivelse	Pris	Minimumspris	Maksimalpris
Andels- og aksjeboliger	Alle typer andels-/aksjebolig inkl. enebolig og hytte/fritidsbolig.	2,5 ‰	4 200 kr	31 000 kr
Selveierleilighet, eierseksjon og fritidsleilighet Tomannsbolig/ flermannsbolig/ rekkehus	Alle typer seksjonsbolig <i>unntatt</i> enebolig	4,3 ‰	6 500 kr	37 000 kr
Enebolig Tomannsbolig/ flermannsbolig/ rekkehus	Alle typer boliger med eget gnr./bnr <i>inkl.</i> enebolig med snr.	5,6 ‰	12 000 kr	62 000 kr
Hytte	Alle typer hytte (frittliggende og knyttet sammen i rekke) med gnr./bnr./snr./f.nr.	6,2 ‰	9 600 kr	62 000 kr
Tomt	Alle typer tomt	5,6 ‰	10 000 kr	62 000 kr

Fremtind

www.fremtind.no



Et hjem er mer verdt enn et hus, og et hus er mer enn bare vegger.

Det er et sted for å skape gode minner
preget av trivsel, omsorg og trygghet.

For oss som jobber med folks hjem hver
eneste dag, er det naturlig å engasjere oss
sammen med SOS-barnebyer for å gi flere
barn et trygt og godt hjem.

For hvert hjem vi formidler, gir vi derfor
100 kroner til SOS-barnebyers arbeid.

aktiv. +  **SOS
BARNEBYER**

Forbrukerinformasjon om budgivning



Sist oppdatert med virkning fra 1. juli 2025, i forbindelse med ikrafttredelse av endringer i eiendomsmeglingsloven.

Informasjonen er utarbeidet av Forbrukerrådet, Advokatforeningen ved Lovutvalget for eiendomsmegling, Eiendom Norge og Norges Eiendomsmeglerforbund, på grunnlag av bl.a. eiendomsmeglingsloven § 6-8.

Nedenfor gis en oversikt over de retningslinjer som anbefales ved budgivning på eiendommen. Avslutningsvis gis også en kort oversikt over de viktigste rettsreglene tilknyttet budgivning.

Før det legges inn bud på eiendommen oppfordres budgiver til å sette seg inn i all relevant informasjon om eiendommen, herunder salgsoppgave og tilstandsrapport.

GJENNOMFØRING AV BUDGIVNING:

1. Alle bud skal inngis skriftlig til megler, som formidler disse videre til selger. Med skriftlige bud menes også elektroniske meldinger som e-post og SMS når informasjonen i disse er tilgjengelig også for ettertiden. Kravet til skriftlighet gjelder også budforhøyelser, og motbud (bud fra selger), aksept eller avslag fra selger. Før formidling av bud til selger skal megler innhente gyldig legitimasjon og signatur fra budgiver. Kravet til legitimasjon og signatur er oppfylt for budgivere som benytter e-signatur som f.eks. BankID eller MinID.

2. Et bud bør inneholde eiendommens adresse (eventuelt gnr/bnr), kjøpesum, budgivers kontaktinformasjon, finansieringsplan, akseptfrist, overtakelsesdato og eventuelle forbehold som for eksempel usikker finansiering, salg av nåværende bolig ol. Normalt vil ikke et bud med forbehold bli akseptert før forbeholdet er avklart. Konferer gjerne med megler før bud inngis.

3. Megler skal legge til rette for en forsvarlig avvikling av budrunden. I forbrukerforhold (dvs. der selger er forbruker) skal megleren ikke formidle bud med kortere akseptfrist enn kl. 12.00 første virkedag etter siste annonserte visning. Etter denne fristen bør budgivere ikke sette en kortere akseptfrist enn at megler har mulighet til, så langt det er nødvendig, å orientere selger, budgivere og øvrige interessenter om bud og forbehold. Dersom bud inngis med en frist som åpenbart er for kort til at megleren kan avvikle budrunden på en forsvarlig måte som sikrer selger og interessenter et tilstrekkelig grunnlag

for sine handlingsvalg, vil megler fraråde budgiver å stille slik frist.

4. Megler skal ikke formidle bud med forbehold om at budet eller forbehold i budet skal holdes skjult (hemmelig) for andre budgivere og interessenter.

5. Megleren vil uoppfordret gi sin vurdering av det enkelte bud overfor selger, når budet er gitt innenfor fristene i punkt 3.

6. Megleren skal, så langt det er nødvendig og mulig, holde budgiverne skriftlig orientert om mottatte bud, herunder budets størrelse, forbehold og akseptfrist. Megler skal så snart som mulig bekrefte skriftlig overfor budgivere at budene deres er mottatt. For øvrig vil megler, på forespørsel fra andre, opplyse om aktuelle bud på eiendommen, herunder relevante forbehold.

7. Kopi av budjournal skal gis til kjøper og selger uten ugrunnet opphold etter at handel er kommet i stand. Dersom det er viktig for budgiver å bevare sin anonymitet, bør budet formidles gjennom fullmektig.

8. Etter at handel har kommet i stand, eller dersom en budrunde avsluttes uten at handel er kommet i stand, kan en budgiver kreve kopi av budjournalen i anonymisert form.

VIKTIGE AVTALERETTSLIGE FORHOLD:

1. Det eksisterer ingen angrerett ved salg/kjøp av fast eiendom.

2. Når et bud er inngitt til megler og innholdet i budet er formidlet til selger (slik at selger har fått kunnskap om budet), kan budet ikke kalles tilbake. Budet er da bindende for budgiver frem til akseptfristens utløp, med mindre budet før denne tid avslås av selger eller budgiver får melding om at eiendommen er solgt til en annen. Man bør derfor ikke gi bud på flere eiendommer samtidig dersom man ikke ønsker å kjøpe flere enn en eiendom.

3. Selger står fritt til å forkaste eller akseptere ethvert bud, og er for eksempel ikke forpliktet til å akseptere høyeste bud.

4. Når en aksept av et bud har kommet frem til budgiver innen akseptfristens utløp er det inngått en bindende avtale.

5. Husk at et eventuelt bud fra selger til kjøper (såkalte «motbud»), avtalerettslig er et bindende tilbud som medfører at det foreligger en avtale om salg av eiendommen dersom budet i rett tid aksepteres av kjøper.

For eiendommen:

Adresse: Heiane 40B
5310 HAUGLANDSHELLA

Meglerforetak: Aktiv Eiendomsmegling
Saksbehandler: Morten Christoffer Tøsdal

Telefon: 982 20 602
E-post: morten.tosdal@aktiv.no

Oppdragsnummer:

Undertegnede gir herved følgende bud på ovennevnte eiendom:

Kjøpesum: Kr. _____**Beløp med bokstaver:** Kr. _____

+ omkostningert iht. opplysninger i salgsoppgaven

Dette budet er bindende for undertegnede frem til og med den: _____ Kl. _____

Dersom annet ikke er angitt gjelder budet til kl. 15.00 første virkedag etter siste annonserte visning. I forbrukerforhold vil bud med kortere akseptfrist enn til kl. 12.00 første virkedag etter siste annonserte visning ikke bli viderefordlet til selger.

Eventuelle forbehold: _____

Undertegnede er kjent med at selger står fritt til å godta eller forkaste ethvert bud. Likeledes er undertegnede klar over at budet er bindende for budgiver når det er kommet til selgers kunnskap. Handelen er juridisk bindende for begge parter dersom budet aksepteres innen akseptfristen. Undertegnede er kjent med at budjournalen vil bli forelagt kjøper og selger når handel er sluttet.

Ønsket overtakelsesdato: _____

Budet baseres på opplysninger og salgsvilkår som fremkommer av salgsoppgave datert: _____

Kjøpet vil bli finansiert slik:

Låneinstitusjon: _____ Referanse og tlf nr.: _____

Lånt kapital: _____ Kr.: _____

Egenkapital: _____ Kr.: _____

Totalt: _____ Kr.: _____

Egenkapital består av: Salg av nåværende bolig eller fast eiendom Disponibelt kontantbeløp (bankinnskudd)Jeg gir bud som: Forbruker Ledd i næringsvirksomhet / juridisk person (selskap)Jeg samtykker til bruk av elektronisk kommunikasjon: Ja Nei

Navn: _____

Navn: _____

Fødselsnr. (11 siffer): _____

Fødselsnr. (11 siffer): _____

Adresse: _____

Adresse: _____

Postnr.: _____ Sted: _____

Postnr.: _____ Sted: _____

Tlf.: _____ E-post: _____

Tlf.: _____ E-post: _____

Dato.: _____ Sign: _____

Dato.: _____ Sign: _____

Kopi av legitimasjon

Kopi av legitimasjon

Oppdragsnummer: 1506265002

Formidlingsnummer:

Elektronisk tinglysning - viktig informasjon til kjøper og kjøpers bank:

Vår intensjon er å foreta elektronisk tinglysning. For at det skal la seg gjennomføre må kjøper ha BankID samt at banken må støtte elektronisk samhandling. Det er derfor viktig at kjøper snarest tar kontakt med banken for å avklare om e-signering lar seg gjøre fra bankens side.

Følgende organisasjonsnummer skal benyttes for oversendelse: 924914157

Dersom e-tinglysning ikke lar seg gjøre, eller bank får feilmelding, må megler kontaktes så snart som mulig for å legge til rette for manuell tinglysning med skjøter og pantedokumenter i papir.

KJØPEKONTRAKT EIERSEKSJON UNDER OPPFØRING

Kontraktens bestemmelser utfylles av lov om bustadoppføring (boligoppføringsloven) av 13. juni 1997 nr. 43 og annen bakgrunnsrett.

Selger

Nilsen & Sture Eiendom AS

998 145 848

Kjøper

1. SALGSOBJEKT

Kjøpekontrakten gjelder kjøp av eierseksjon som vil bli betegnet med et særskilt gårds-, bruks- og seksjonsnummer. Endelig betegnelse vil foreligge etter fradeling fra den eiendom som denne eiendommen nå er en del av.

Den fradelte eiendommen vil deretter bli seksjonert og leiligheten vil få sitt eget seksjonsnummer og H-nummer. Det særskilte gårds-, bruks- og seksjonsnummer, kalles heretter ***eiendommen***.

Hjemmelshaver(e) til eiendommen er:

Nilsen & Sture Eiendom AS – org: 998 145 848

Eiendommen ligger i bygg under oppføring på eiertomt under fradeling fra Heiane 40B, gnr. 18, bnr. 254, snr. X (Ideell andel 1/1) i Askøy kommune.

Eiendommen består av en eierseksjon og ev. en tilleggsdel. Avtalen innebærer at selger overdrar eierseksjonen til kjøper, med enerett til å bruke seksjonen og ev. tilleggsdel, samt ikke-eksklusiv rett til å benytte eierseksjonssameiets utvendige og innvendige fellesarealer.

Med eiendommen følger eksklusiv bruksrett til følgende:

- Eiendommen vil bli naturlig delt etter terreng og vedtektsfestet

Side 1 av 10

Initialer selger

Initialer kjøper

Eiendommens areal fremgår av salgsdokumentasjonen som er vedlagt denne avtale. Arealene er oppgitt i bruksareal (BRA), som deles i underkategoriene BRA-i (arealet innenfor boenheten), BRA-e (arealet utenfor boenheten(e) og som tilhører denne, slik som for eksempel boder hvor adkomsten er utenfor boenheten), og BRA-b (arealet av innglasset balkong, veranda eller altan når denne er tilknyttet boenheten). TBA er arealet av terrasser, åpne balkonger og åpen altan tilknyttet boenheten. Bruksarealet er arealet innenfor boligenhetens omsluttende vegger og inklusive delevegger, sjakter og faste innredninger/installasjoner. Arealene er å betrakte som omtrentlig areal, og kan være avrundet til nærmeste hele kvadratmeter. Som følge av eventuell gjenstående detaljprosjektering, vil det kunne forekomme arealavvik. Mindre arealavvik gir ikke noen av partene rett til å kreve tilleggsvederlag eller avslag i prisen.

Eiendommen skal oppføres slik det fremgår av salgsoppgave mv. som følger som vedlegg til denne kontrakt. Eiendommen er betegnet som nummer XX i salgsoppgaven.

2. KJØPESUM OG OMKOSTNINGER

Kjøpesummen for eiendommen utgjør kroner kroner.

Det er avtalt at kjøper skal innbetale kr 100 000,- i forskudd. Betalingsplikten inntreder ved påkrav, straks garanti etter boligoppføringsloven § 12 er stilt.

Kjøper må betale omkostninger uoppfordret til meglerforetakets klientkonto samtidig med sluttoppgjøret. Nedenfor følger en fullstendig oppstilling:

Kjøpesum og omkostninger	Beløp i kroner
Kjøpesum	
Totalt	

I tillegg kommer tinglysingsgebyr kr 545 og attestgebyr kr 300 for hvert pantedokument som kjøper i tillegg ønsker tinglyst på eiendommen i forbindelse med etablering av pant. Det tas forbehold om endringer i offentlige avgifter og gebyrer.

Dokumentavgift beregnes av andel tomteverdi. Det gjøres oppmerksom på at det er tomtens verdi på tinglysingstidspunktet som legges til grunn for avgiftsberegningen. Opplyst dokumentavgift er beregnet ut fra dagens antatte tomteverdi. Justering av dokumentavgiften kan således forekomme, og det er kjøper som er ansvarlig for ev. mellomværende.

3. ENDRINGS- OG TILLEGGSARBEID

Alle endrings- og/eller tilleggsarbeider som ønskes utført skal avtales skriftlig med selger. Kjøper kan ikke kreve å få utført endrings- og/eller tilleggsarbeid som endrer kjøpesummen med mer enn 15 %, jf. boligoppføringsloven § 9. Det skal inngås skriftlig avtale mellom partene hvor endring av kjøpesum og ev. fristforlengelse skal fremkomme.

Initialer selger

Initialer kjøper

Kjøper kan endre spesifikasjoner for sin eiendom gjennom prosjektets fastsatte tilvalgsrutiner. Alle tilvalg skal avklares med selger/representant for selger, som vil kunne avklare hva man kan velge, til hvilken kostnad og gjeldende frister. Det er forutsetning at endringene er i samsvar med krav i teknisk forskrift.

Prisene på den enkelte eiendom i prosjektet og selgers oppføring/leveranser i de ulike enheter, er basert på at oppføringen kan skje rasjonelt. Kjøper er derfor innforstått med at kjøper ikke kan kreve endringer eller tilleggsarbeid, dersom dette vil medføre ulemper for selger som ikke står i forhold til kjøpers interesse i å kreve endringen eller tilleggsarbeidet, herunder dersom endringen vil forsinke brukstillatelse for prosjektet som helhet.

4. OPPGJØR

Oppgjøret mellom partene foretas av meglerforetakets oppgjørsavdeling:

Aktiv Eiendomsoppgjør AS, organisasjonsnummer 984484496
Telefon: 913 17 607
E-post til oppgjør: oppgjor@aktiv.no

Dette endrer ikke ansvarsforholdet som meglerforetaket har overfor kjøper og selger.

Alle innbetalinger forbundet med denne kontrakt innbetales til meglerforetakets klientkontonummer 3525 25 22431 , tilhørende Aktiv Laguneparken AS og merkes med følgende KID: 150626500220.

Kjøper må sørge for at kjøpesummen og omkostninger er innbetalt til meglerforetakets klientkonto senest innen to virkedager før overtakelse. Kjøpesummen regnes ikke som betalt med befriende virkning før innbetalt beløp er disponibelt på meglerforetakets klientkonto. Kjøpesummen skal innbetales fra norsk finansinstitusjon og/eller fra kjøpers egen konto i norsk finansinstitusjon.

Selger skal stille garanti straks etter avtaleinngåelse, jf. boligoppføringsloven § 12. Dersom det er tatt forbehold om åpning av byggelån, salg av et bestemt antall boliger eller tillatelse til igangsetting, er det tilstrekkelig at selger stiller garanti straks etter at forbehold har falt bort. Det samme gjelder ved forbehold med tilsvarende virkning fra forbrukerens side. Selger skal uansett stille garanti før byggearbeidene starter.

Dersom det er avtalt at det skal innbetales forskudd, inntreer betalingsplikten straks garanti etter boligoppføringsloven § 12 er stilt.

Dersom garanti etter boligoppføringsloven § 47 ikke blir stilt er det innbetalte beløp underlagt kjøpers rådighet og kjøper opptjener renter av beløpet frem til det ev. stilles garanti eller eiendommen er overskjøtet til kjøper.

Dersom kjøpesummen ikke blir innbetalt til meglerforetakets klientkonto i rett tid eller ev. lånedokumenter i tinglysingsklar stand ikke er meglerforetakets oppgjørsavdeling i hende innen overtakelse, svarer kjøper den til enhver tid fastsatte forsinkelsesrente iht. forsinkelsesrenteloven, til selger. Forsinkelsesrente beregnes av hele kjøpesummen, med fratrukk av ev. innbetalt og disponibelt forskudd, frem til hele kjøpesummen samt omkostninger er innbetalt og disponibelt på meglerforetakets klientkonto. Fullt oppgjør anses ikke innbetalt før også ev. påløpte forsinkelsesrenter er innbetalt. Dette avtalepunkt gir ikke kjøper rett til å forlenge betalingsfristen utover de frister som er avtalt.

Betaling for ev. endrings- og/eller tilleggsarbeider bestilt gjennom selger, faktureres direkte fra selger når vedkommende endrings- og/eller tilleggsarbeider er utført. Beløpet innbetales til

Side 3 av 10

Initialer selger

Initialer kjøper

klientkontonummer 3525 25 22431 , tilhørende Aktiv Laguneparken AS, merkes med følgende KID: 150626500220, og må være innbetalt senest ved overtakelse, jf. avtalens punkt 8. Dersom forfall på faktura er forut for overtakelse og beløpet skal utbetales selger, må selger stille garanti i henhold til boligoppføringsloven § 47.

Før noen del av kjøpesum blir utbetalt selger må hjemmel til eiendommen være overført kjøper, jf. boligoppføringsloven § 46. Alternativt må selger stille garanti etter boligoppføringsloven § 47.

Oppgjøret gjennomføres normalt innen 7 virkedager etter at skjøte og pantedokumenter er tinglyst. Eventuelle transaksjonsdager banker imellom kommer i tillegg. Gjennomføring av oppgjør vil kunne ta lengre tid i ferier og rundt typiske overtakelsesdatoer, så som 1. og 15.

Meglerforetaket foretar oppgjør til selgers konto i norsk finansinstitusjon.

Dersom kjøper ønsker å påberope seg mangler ved overtakelse eller noe av beløpet på annen måte er omtvistet ved overtakelse, kan ikke selger holde tilbake nøkler eller nekte å overlevere eiendommen dersom kjøper foretar betaling av det omtvistede beløpet til meglerforetakets klientkonto eller til en sperret bankkonto som bare kan disponeres av kjøper og selger i fellesskap. Meglerforetaket eller bank skal imidlertid kunne foreta utbetalingen fra kontoen i samsvar med rettskraftig dom eller annen avgjørelse som har virkning som rettskraftig dom.

Kjøper har iht. boligoppføringsloven § 49 deponeringsrett for omtvistet beløp og kan kreve overtakelse og hjemmelsoverføring. Selger kan etter forsinkelsesrenteloven kreve forsinkelsesrente for beløp som ev. urettmessig er deponert for mye. Dette gjelder ikke dersom partene har avtalt at et bestemt beløp skal holdes tilbake i påvente av retting.

Dersom det ett år etter at eiendommen er overtatt fortsatt ikke er dokumentert at vilkårene for utbetaling til selger er oppfylt, gis meglerforetaket fullmakt til å sette det omstridte beløp på en egen konto i norsk bank, hvor utbetaling krever begge parter samtykke. Alternativt kan pengene deponeres i Norges bank etter Lov om deponering i gjeldshøve av 17. februar 1939 nr. 1.

Meglerforetaket er underlagt lov om tiltak mot hvitvasking og terrorfinansiering (hvitvaskingsloven) med tilhørende forskrift. Det følger av hvitvaskingsloven at meglerforetaket er forpliktet til å gjennomføre kundetiltak overfor begge partene i handelen. Dette innebærer blant annet at både selger og kjøper forplikter seg til å fremlegge gyldig legitimasjon slik at identitet kan bekreftes før handelen gjennomføres. Dersom kundetiltak ikke kan gjennomføres er meglerforetaket pålagt å avstå fra gjennomføring av oppgjøret. Partene er selv ansvarlig for eventuelle kostnader og ansvar dette kan medføre uten at det kan anføres et kontraktsrettslig ansvar overfor meglerforetaket.

5. GARANTI

Selger skal stille garanti etter boligoppføringsloven § 12 straks etter avtaleinngåelse eller straks etter at forbehold beskrevet i punkt 17 er bortfalt.

Garantien skal gjelde fra tidspunkt for avtaleinngåelse og til fem år etter overtakelse. Garantien skal tilsvare minst 3 % av opprinnelige kjøpesum uten tilleggsarbeider frem til overtakelse og minst 5 % etter overtakelse.

Dersom det er avtalt at det skal innbetales forskudd ved avtaleinngåelse må selger stille garanti etter boligoppføringsloven § 47 for å få instruksjonsrett over midlene.

6. HEFTELSER

Initialer selger

Initialer kjøper

Kjøper er forelagt utskrift av grunnboken for den eiendom som denne eiendommen er en del av, og har gjort seg kjent med innholdet i denne.

Kjøper er kjent med eiendommens heftelser og rettigheter og overtar disse slik de fremkommer av grunnboken. Kjøper aksepterer at det på eiendommen kan tinglyses heftelser og rettigheter som måtte bli påkrevd av offentlig myndighet, herunder for eksempel vei, vann, avløp, drift og vedlikehold av fellesområder og energi/nettverk m.m.

Selger gir herved Aktiv Laguneparken AS ugjenkallelig fullmakt til å innfri, ev. midlertidig innfri for overføring til annet panteobjekt, de pengeheftelser som kjøper ikke skal overta.

Innfrielse av panteheftelser skjer ved at megler, etter å ha mottatt kjøpesummen, benytter de nødvendige deler av kjøpesummen til å innfri pantegjeld som ikke skal overtas av kjøper og påser at panthaver besørger panteheftelsene slettet.

Selger garanterer at det ikke eksisterer pengeheftelser av noen art på eiendommen, herunder utpantings- og/eller utleggsforretninger, utover det pantattesten viser og de pengeheftelser det er avtalt at kjøper skal overta. Selger forplikter seg til å umiddelbart underrette kjøper og meglerforetaket dersom slike forretninger blir avholdt innen tinglysing av skjøte finner sted. Videre forplikter selger seg til å betale alle avgifter mv. som vedrører eiendommen og som er forfalt eller forfaller til betaling før overtakelse. Selger gir meglerforetakets oppgjørsavdeling ugjenkallelig fullmakt til å innfri ev. krav som ikke er betalt på oppgjørstidspunktet.

7. TINGLYSING OG SIKKERHET

Selger har utstedt pantedokument med urådighetserklæring til Aktiv Laguneparken AS. Meglerforetaket foretar tinglysing av denne for selgers regning. Pantedokumentet tjener som sikkerhet for den til enhver tid utbetalte del av kjøpesummen og all utbetaling til selger skal, inntil tinglysing av skjøtet finner sted, ha sikkerhet innenfor kjøpesummens ramme.

Ved underskrift av denne kontrakt skal hjemmelshaver undertegne skjøte til kjøper. Skjøtet oppbevares hos Aktiv Eiendomsoppgjør AS som besørger dette tinglyst når kjøper har innbetalt fullt oppgjør, eiendommen er overtatt og ev. seksjonering/fradeling er tinglyst. Partene gir Aktiv Laguneparken AS fullmakt til å påføre gårds-, bruks- og seksjonsnummer på skjøtet. Dersom det er to eller flere kjøpere som kjøper sammen, utsteder selger skjøte med like andeler til hver av kjøperne, med mindre kjøperne har gitt skriftlig beskjed til megler om annen fordeling av eierbrøk.

All tinglysing av dokumenter på eiendommen skal foretas av meglerforetakets oppgjørsavdeling. Dokumenter som skal tinglyses må snarest sendes meglerforetaket i undertegnet og tinglysingsklar stand.

8. OVERTAKELSE

Eiendommen er forventet ferdigstilt 12-14 måneder etter byggestart, basert på tidspunkt for bortfall av forbehold. Eiendommen skal dog være ferdigstilt senest 15 måneder etter at selgers forbehold er frafalt.

Så snart selger har vedtatt byggestart og opphevet forbeholdene i pkt. 17 skal selger fastsette en overtakelsesperiode som ikke skal være lenger enn 3 måneder. Selger skal skriftlig varsle kjøper om

når overtakelsesperioden begynner og slutter. Utløpet av overtakelsesperioden er bindende og dagmulktutløsende.

Senest 10 uker før ferdigstilling av eiendommen skal selger gi kjøper skriftlig melding om overtakelsesdato. Den endelige datoen er bindende og dagmulktutløsende, og skal ligge innenfor overtakelsesperioden.

Dersom selger ferdigstiller eiendommen i god tid før overtakelsesperioden beskrevet i andre ledd ovenfor, kan selger kreve overtakelse inntil fire måneder før denne perioden starter. Selger skal skriftlig varsle kjøper om dette minimum to måneder før det nye overtakelsestidspunktet. Det eksakte overtakelsestidspunktet skal gis med minst 14 dagers skriftlig varsel. Selger skal også sende kopi av varsel om overtakelse til meglerforetaket.

Selger skal etter boligoppføringsloven § 15 innkalle til overtakelsesforretning.

Kjøper skal skriftlig anmerke i overtakelsesprotokollen eventuelle forhold som påberopes som mangel ved eiendommen, samt beløp kjøper vil holde tilbake i oppgjøret på grunn av disse. Overtakelsesprotokollen skal signeres av begge parter. Dersom kjøper til tross for varslings ikke møter til overtakelsesforretning, anses eiendommen overlevert.

Kjøper kan nekte overtakelse dersom eiendommen på overtakelsestidspunktet har feil og/eller mangler som gir rimelig grunn for nektelsen. Selger forplikter seg da til innen rimelig tid å utbedre alle feil og/eller mangler som blir protokollert under befaringsen.

Kjøper svarer fra overtakelsen for alle eiendommens utgifter og oppebærer eventuelle inntekter.

Selger skal overlevere eiendommen i ryddig og rengjort stand (byggvask).

Dersom ikke annet er avtalt, utleveres nøklene til eiendommen ved overtakelsesforretningen forutsatt at fullt oppgjør er bekreftet innbetalt. Dersom selger utleverer nøkler før innbetaling, bærer selger selv risikoen for dette.

Selger skal fremlegge ferdigattest eller midlertidig brukstillatelse før overlevering til kjøper.

Kjøper gjøres oppmerksom på at fellesarealene overtas samtidig med boligen på overtakelsesdagen. Dersom det er mangler ved fellesarealene på overtakelsestidspunktet, og kjøper ønsker å tilbakeholde et beløp etter boligoppføringsloven § 31 for å sikre retting/ferdigstilling, skal dette protokollføres på overtakelsesprotokollen eller på annen måte skriftlig varsles megler og selger før hjemmelsovergang.

På et senere tidspunkt enn overtakelse kan selger innkalle styret i eierseksjonssameiet for kontrollbefaring av fellesarealene. Kjøperne skal i så tilfelle orienteres om utfallet av kontrollbefaringen. Styrets eventuelle konklusjoner vil kun være veiledende for kjøperne og gir ikke styret anledning til å frigi kjøpernes eventuelle tilbakeholdte beløp, uten at kjøper skriftlig samtykker til det.

Eventuelle gjenstående arbeider skal utføres så snart arbeidet praktisk kan utføres av hensyn til årstid.

Ved overtakelse mot midlertidig brukstillatelse, er selger forpliktet til å fremskaffe ferdigattest innen rimelig tid og senest før midlertidig brukstillatelse er utløpt på tid. Ved slik overtakelse anbefales kjøper å holde tilbake en del av kjøpesummen som tilsvarer verdien av de gjenstående arbeidene, hensyntatt hva det vil koste å få arbeidene ferdigstilt.

Inntil samtlige eiendommer på byggefeltet er ferdigstilt, har selger rett til å ha anleggsmaskiner, utstyr o.l. stående på området. Ev. skader som påføres eiendommen skal selger utbedre. Det forutsettes at kjøper har rimelig adkomst til eiendommen.

Risikoen for eiendommen går over på kjøper når kjøper har overtatt eiendommen. Hvis eiendommen ikke overtas til avtalt tid, og årsaken ligger hos kjøper, har kjøper risikoen fra det tidspunkt eiendommen kunne vært overtatt.

Når risikoen for eiendommen er gått over på kjøper, faller ikke kjøpers plikt til å betale kjøpesummen bort ved at eiendommen blir ødelagt eller skadet som følge av en hendelse som selger ikke svarer for.

9. SELGERS SANKSJONER

Dersom forfallstidspunktet for hele eller vesentlige deler av kjøpesummen oversittes med 30 - tretti - dager eller mer, betraktes oversittelsen som et vesentlig kontraktsbrudd som gir selger rett til å heve avtalen. Før selger gjør hevingsretten gjeldende plikter selger å gi kjøper forutgående skriftlig varsel. Kjøper er innforstått med at selgers omkostninger og ev. tap i forbindelse med et dekningsvalg må dekkes av kjøper. Mislighold som nevnt skal anses som tvangsgrunnlag etter Lov om tvangsfullbyrdelse av 26. juni 1992 nr. 86 § 13-2 (3) bokstav e).

10. SELGERS FORSINKELSE

Dersom selger oversitter avtalte tidsfrister kan kjøper etter de nærmere regler som er inntatt i boligoppføringsloven kapittel 3 kreve dagmulkt, holde igjen vederlag, kreve erstatning eller heve avtalen dersom vilkårene for dette er oppfylt. Dagmulkt kan bare kreves dersom overtakelse av eiendommen blir forsinket og ikke dersom avtalte delfrister oversittes. Dagmulkt tilsvarer 0,75 promille av samlet vederlag fra avtalt overtakelsesdato og frem til overtakelse finner sted. Dagmulkt kan ikke kreves for mer enn 100 dager, jf. boligoppføringsloven § 18.

Selger har krav på tilleggsfrist dersom kjøper ønsker endrings- og/eller tilleggsarbeider.

Tilsvarende gjelder dersom det i byggeperioden inntreffer streik, lockout eller oppstår andre forhold som ligger utenfor selgers kontroll, jf. boligoppføringsloven § 11. Det er videre et vilkår for rett til tilleggsfrist at selger varsler kjøper uten ugrunnet opphold etter at selger ble oppmerksom på forholdet som gir grunnlag for krav på forlengelse, jf. boligoppføringsloven § 11 (4).

11. SELGERS OPPLYSNINGSPLIKT/KJØPERS UNDERSØKELSESPLIKT

Eiendommen skal være i samsvar med krav stilt i lov eller i medhold av lov og som er gjeldende på tidspunktet for søknad om rammetillatelse.

Eiendommen kan ha mangel dersom kjøper ikke får opplysning om forhold som selger kjente eller måtte kjenne til, og som kjøper hadde grunn til å regne med å få. Det samme gjelder dersom eiendommen ikke svarer til opplysning som er gitt i annonse, salgsoppgave eller annen markedsføring på vegne av selger. Dette gjelder likevel bare dersom man kan gå ut fra at opplysningen har innvirket på avtalen og at opplysningen ikke er rettet i tide på en tydelig måte.

Kjøper kan ikke gjøre gjeldende som mangel, forhold ved eiendommen kjøper kjente eller burde blitt kjent med før avtaleinngåelsen.

12. MANGLER

Side 7 av 10

Initialer selger

Initialer kjøper

Dersom eiendommen har mangler kan kjøper på de vilkår som følger av boligoppføringsloven kapittel 4 kreve oppfyllelse, retting, prisavslag, erstatning, heving og/eller holde tilbake en forholdsmessig del av kjøpesummen.

Dersom kjøper vil gjøre gjeldende at det foreligger mangel ved eiendommen må kjøper reklamere skriftlig overfor selger innen rimelig tid etter at mangelen ble oppdaget eller burde blitt oppdaget. Partene plikter å iverksette de tiltak som med rimelighet kan forlanges for å begrense omfanget av ev. skader som følge av mangelen. Reklamasjon kan ikke fremsettes senere enn 5 år etter overtakelsen. Den absolutte reklamasjonsfristen gjelder selv om mangelen ikke kunne oppdages på et tidligere tidspunkt.

Dersom det oppstår mangler hvor kostnadene ved utbedring er urimelig i forhold til den betydning manglene har for eiendommen bruksverdi, har selger rett til å gi kjøper prisavslag i stedet for å foreta utbedring.

13. ETTÅRSBEFARING

Ett år etter overtakelse skal selger innkalle til en felles befaring på eiendommen, jf. boligoppføringsloven § 16.

Ved ettårsbefaringen skal partene i fellesskap gjennomgå eiendommen. Kjøper skal påvise forhold kjøper mener er mangelfulle. Selger hefter ikke for mangler som skyldes uriktig bruk av eiendommen eller skader påført av kjøper. Selger er ikke forpliktet til å foreta reparasjoner som er å anse som ordinært vedlikehold.

14. FORSIKRINGER

Selger forplikter seg til å holde bygningen(e) forsikret frem til overtakelse. Forsikringen gjelder også materialer som er tilført eiendommen, jf. boligoppføringsloven § 13 siste ledd. I brann eller annet skadetilfelle, tilfaller erstatningssummen selger, som snarest mulig plikter å gjenopprette skaden.

Etter overtakelse skal sameiet tegne egen forsikring for bygningene som inngår i sameiet. Selger skal se til at sameiet har tegnet slik forsikring før selger avvikler sin forsikring. Kjøper tegner egen innbo- og løseforsikring.

15. FORBEHOLD

- Det tas forbehold om panthavers samtykke.
- Det tas forbehold om endelig godkjenning av byggelånsfinansiering.
- Det tas utgangspunkt i 50% salg før byggestart.
- Spesifiserte produkter eller løsninger på bygg eller utomhus beskrevet i denne leveransebeskrivelsen kan bli endret av utbygger under byggeprosessen. Slike endringer skal ikke medføre verdiforringelse av eiendommen eller innebære en vesentlig endring av boligens funksjon og standard. Der det er angitt alternative løsninger eller materialbruk foretar utbygger det endelige valg.
- Selger tar forbehold om endring av pris på usolgte enheter.
- Utbygger forbeholder seg retten til å bestemme endelig utforming av felles - og utearealer.
- Kjøper må være innforstått med og akseptere de ulemper som naturlig følger med under gjennomføring av byggeprosjektet, også etter innflytting har funnet sted. Dersom selger ferdigstiller boligene i ulike byggetrinn, og/eller fellesareal ikke er ferdigstilt til overtakelse, må kjøper som flytter inn regne med en periode med byggearbeider, støv og noe anleggsstøy på dagtid. Dette omfatter også rett til å ha maskiner og utstyr stående på eiendommen/i området frem til arbeidene er ferdigstilt.

16. SAMEIET

Side 8 av 10

Initialer selger

Initialer kjøper

Bygningen som eiendommen ligger i, vil bli seksjonert før ferdigstilling og overtakelse av kjøpers eiendom. Eierseksjonssameiet vil bli stiftet ved seksjonering, og vil således være etablert ved kjøpers overtakelse av sin eiendom. Eierbrøken vil bli fastsatt ved seksjoneringen. Forholdet mellom sameierne vil reguleres av eierseksjonsloven og eierseksjonssameiets vedtekter. Utkast til vedtekter for sameiet er vedlagt denne kontrakt. Det tas forbehold om endringer i disse forut for overdragelse til kjøper.

Eiendommen skal leveres med utvendige arealer, opparbeidet og beplantet i henhold til foreløpig utomhusplan. Ved opparbeidelsen forbeholder selger seg retten til å foreta mindre justeringer og endringer som er nødvendige som følge av offentlige pålegg eller tilpasninger i forhold til tekniske løsninger. Dersom det blir nødvendig med endringer som må anses som vesentlige skal selger, så langt det er praktisk mulig, informere kjøper skriftlig om slike endringer.

Kjøper er innforstått med at tomtearealet ikke er nøyaktig oppmålt. Kjøper og selger aksepterer at arealavvik, såfremt det ikke er vesentlig, ikke er gyldig reklamasjonsgrunn eller kan gi grunnlag for endring av den avtalte kjøpesum.

Eierseksjonssameiet ivaretar drift og vedlikehold av fellesarealer som ikke reguleres som tilleggsarealer iht. sameiets vedtekter og seksjoneringsbegjæring.

Alle seksjonseiere i sameiet må svare for sin forholdsmessige andel av forpliktelser/fellesutgifter overfor sameiet. Fordelingsnøkkel for fordeling av utgifter reguleres i vedtektene. Felleskostnadene skal betales fra overtakelse av eiendommen.

Kjøper er kjent med at felleskostnadene vil bli påvirket av sameiets vedlikeholdsbehov, sameiets egne vedtak mv. Det tas forbehold om at selger kan justere felleskostnadene som følge av endringer. Merk: Aktiv Eiendom vil kun ta i bruk standard vedtekter som følger av salgsoppgaven. Nye eiere vil kunne endre vedtekter på årsmøter ved enighet mellom begge parter.

17. AVBESTILLING

Kjøpers adgang til å avbestille følger av bustadoppføringslova §§ 52-54. Ved avbestilling før igangsettingstillatelse er innvilget påløper et avbestillingsgebyr på kr 100.000,- inkludert merverdiavgift. Ved avbestilling etter innvilgelse av igangsettingstillatelse påløper et avbestillingsgebyr på 10 % av total kontraktssum inkludert merverdi.

18. VIDERESALG AV KONTRAKTSPOSISJON

Kjøper kan søke om å få transportere sine rettigheter og plikter til en ny kjøper, senest 1 måned før overtagelse. Transporten krever samtykke fra selger, og selger kan nekte overdragelse på fritt grunnlag. Transportgebyret utgjør normalt kr. 100.000,- og betales av opprinnelig kjøper. Utgifter til eventuell bruk av megler kommer i tillegg. Påkrevde endringer av garantier ved et evt. videresalg/transport bekostes ikke av selger/ utbygger. Det gjøres oppmerksom på at kostnader til meglerforetaket knyttet til et oppdrag om salg av kontraktsposisjon, kommer i tillegg til dette. Selger/meglerforetaket påberoper seg opphavsrettighetene til alt markedsmateriell for boligprosjektet, herunder bilder og illustrasjoner. Kjøper kan ikke benytte boligprosjektets markedsmateriell i sin markedsføring for transport av kjøpekontrakt uten selgers/meglerforetakets samtykke.

19. ANNET

Ved besøk på byggeplassen før overtakelse skal kjøper alltid være i følge med en representant fra selger. All annen ferdsel på byggeplassen er beheftet med stor grad av risiko og er forbudt.

Side 9 av 10

Initialer selger

Initialer kjøper

Selger forbeholder seg retten til enhver prisjustering på ev. øvrige eiendommer i prosjektet. Uansett om prisforlangende for tilsvarende eiendom i tidsrommet etter kontraktsinngåelsen blir justert opp eller ned, kan ingen av partene av den grunn kreve prisavslag eller pristillegg.

20. SAMTYKKE TIL BRUK AV ELEKTRONISK KOMMUNIKASJON

Partene samtykker til bruk av elektronisk kommunikasjon der denne avtale eller boligoppføringsloven krever skriftlighet.

21. VERNETING

Partene vedtar eiendommens vernetting som rett vernetting for tvister etter denne kontrakt.

22. VEDLEGG

Følgende dokumenter er fremlagt for partene og er ved signering av denne kjøpekontrakt gjort til en del av avtalen:

- Salgsoppgave med vedlegg

Dersom selger og kjøper signerer kjøpekontrakten på papir, vil kjøpekontrakten være utferdiget i 3 - tre - likelydende eksemplarer hvorav hver av partene beholder 1 - ett - eksemplar og 1 - ett - eksemplar oppbevares hos meglerforetaket. Dersom kjøpekontrakten signeres ved bruk av e-signering (bank-ID), vil partene motta melding når kjøpekontrakten er signert av begge parter. Den elektronisk signerte kjøpekontrakten kan fås tilsendt på forespørsel.

Kjøpekontrakter oppbevares hos meglerforetaket i 10 år etter signering.

Sted / dato:

Nilsen & Sture Eiendom AS

Bjarte Nilsen

aktiv.
Tar deg videre