

Tilstandsrapport



 Boligbygg med flere boenheter

 Erlends vei 15, 0669 OSLO

 OSLO kommune

gnr. 140, bnr. 37

Andelsnummer 328

Sum areal alle bygg: BRA: 84 m² BRA-i: 73 m²



Befaringsdato: 20.01.2025

Rapportdato: 22.01.2025

Oppdragsnr.: 21421-1031

Referansenummer: FY2024

Autorisert foretak: Boligtilstand AS

Vår ref:



Rapporten kan brukes i inntil ett år etter befaringsdatoen, og kan ikke gjenbrukes ved flere boligsalg i denne perioden. For eiendomsoverdragelser fra 1.1.2024, må selger sørge for at areal i rapporten er oppdatert og følger ny bransjestandard for areal. Skjer det endringer, oppstår skader også videre på boligen, bør du som selger be om oppdatert rapport.

Boligtilstand AS

Boligtilstand AS er en uavhengig takst- og konsulentbedrift som leverer rådgivningstjenester og takseringstjenester innenfor bygg- og eiendomsbransjen. Våre bygningssakkyndige har lang erfaring innenfor bygg- og eiendomsbransjen, i tillegg til byggeteknisk utdanning og høy kompetanse. Vårt hovedfokus er å levere nøyaktige rapporter av god kvalitet, med grundige undersøkelser i bunn som bidrar til et tryggere grunnlag ved bolighandel.

Rapportansvarlig



Theodor Bugge Østlie
Uavhengig Takstingeniør
post@boligtilstand-as.no
482 61 092

Medlem av
NITO



Dette trenger du å vite om tilstandsrapporten



Hva er en tilstandsrapport?

En tilstandsrapport beskriver synlige skader/avvik eller tegn på skader/avvik på boligen. Rapporten fremhever vanligvis ikke positive egenskaper ved boligen.



Hva vurderer en bygningsakkyndig?

Den bygningsakkyndige vurderer boligen ut fra hva man kan forvente av en bygning av samme alder og type. Vurderingen gjøres som regel mot hvordan det var vanlig å bygge og regler som gjaldt da boligen ble oppført (søknadstidspunktet). Forhold som er vanlige for bygningens alder, slik som slitasje etter normal bruk regnes ikke som avvik.



Hva inneholder tilstandsrapporten?

Den bygningsakkyndige undersøker rom og bygningsdeler slik det kommer frem av [Forskrift til avhendingsloven](#). Tilstandsrapporten inneholder bare avvik som den bygningsakkyndige kan se eller kontrollere med enkle hjelpemidler. Det gjøres ikke nærmere undersøkelser slik som åpning av vegger eller andre bygningsdeler. I vegg mot våtrom og rom under terreng kan det borres et hull for å gjøre enkle undersøkelser slik som fuktsøk.

Når du kjøper en brukt bolig

Når du kjøper en brukt bolig, er det viktig å være oppmerksom på at dette ikke kan sammenlignes med å kjøpe en ny bolig. Måten boligen ble bygget på kan være annerledes enn i dag. Bygninger svekkes over tid, og utsettes for slitasje blant annet på grunn av bruk og vær og vind. Mange boliger fornyes helt eller delvis, noen i flere omganger, eller det oppføres tilbygg. Særlig for boliger som er pusset opp eller endret, er det viktig å merke seg at fornyelse av overflater ikke nødvendigvis betyr at bygningsdeler under er forbedret.

Vurdering mot byggeår

Den bygningsakkyndige vil vurdere boligen mot hvordan det var vanlig å bygge og regler som gjaldt da bygningen ble oppført (søknadstidspunktet). Den bygningsakkyndige ser etter avvik som har betydning for og som reduserer boligens funksjon og verdi, og som kommer frem av Forskrift til avhendingslova.

Tilstandsrapporten beskriver ikke hele boligen

BYGNINGSSAKKYNDIGE SER FOR EKSEMPEL IKKE PÅ

- vanlig slitasje og normal vedlikeholdstilstand • bagatellmessige forhold som ikke påvirker bygningens bruk eller verdi vesentlig • etasjeskillere • tilleggsbygg slik som garasje, bod, annek, naust også videre • utvendige trapper • støttemurer • skjulte installasjoner • installasjoner utenfor bygningen • full funksjonstesting av el- og VVS-installasjoner • geologiske forhold og bygningens plassering på grunnen • bygningens planløsning • bygningens innredning • løsøre slik som hvitevarer • utendørs svømmebasseng og pumpeanlegg • bygningens estetikk og arkitektur • bygningens lovlighet (bortsett fra bruksendringer, brannceller og forhold som åpenbart kan påvirke helse, miljø og sikkerhet) • fellesarealer (med mindre boligeier har vedlikeholdsplikt for fellesarealer og dette er kjent for bygningsakkyndig, eller fellesarealet har en særlig tilknytning til boligen).

© iVerdi 2023

Malen til denne rapporten, inkludert standardtekstene fra Verdi er vernet etter åndsverkloven og kan kun benyttes av av kunder hos iVerdi. For andre aktører er eksemplarframstilling av malen og standardtekster, som utskrift og annen kopiering til bruk som grunnlag for tilsvarende rapporter, bare tillatt når det er hjemlet i lov (kopiering til privat bruk, sitat o.l.) eller avtale med iVerdi (<https://iverdi.no/>).

Utnyttelse i strid med lov eller avtale kan medføre erstatnings- og straffeansvar.



Dette trenger du å vite om tilstandsrapporten

Tilstanden vurderes med ulike tilstandsgrader

Tilstanden gir uttrykk for en gitt forventet tilstand, blant annet vurdert ut fra alder og normal bruk. Ved Tilstandsgrad 0 (TG0) og Tilstandsgrad 1 (TG1) gir den bygningssakkyndige normalt ingen begrunnelse for valg av tilstandsgrad. Grunnen er at bygningen eller bygningsdelen da bare har normal slitasje. Ved skjulte konstruksjoner kan alder alene avgjøre tilstandsgrad. Når bygningssakkyndige anbefaler tiltak, for eksempel utbedringer, må brukeren av rapporten vurdere om tiltakene er nødvendige og lønnsomme.

Når den bygningssakkyndige velger tilstandsgrad, baseres vurderingen på faste kriterier som følger av gjeldende bransjestandard for Teknisk tilstandsanalyse ved omsetning av bolig og Forskrift til avhendingslova.

! TG 0

TILSTANDSGRAD 0, TG0: INGEN AVVIK

Bygningsdelen skal være tilnærmet ny, ikke vise tegn på slitasje og det skal være lagt frem dokumentasjon på faglig god utførelse. Det er ingen merknader til delen.

! TG 1

TILSTANDSGRAD 1, TG1: MINDRE AVVIK

Bygningsdelen skal bare ha normal slitasje, og straktiltak skal ikke anses som nødvendig. Graden kan også brukes når delen er ny, men der dokumentasjon på faglig god utførelse mangler.

! TG 2

TILSTANDSGRAD 2, TG2: VESENTLIGE AVVIK OG MINDRE AVVIK SOM ETTER NS 3600 GIR TG 2

Bygningsdelen skal enten ha feil utførelse, en skade eller symptomer på skade, sterk slitasje eller nedsatt funksjon. Graden gis når bygningsdelen trenger vedlikehold eller tiltak i nær fremtid. Graden skal også brukes når delen er gammel og det er grunn til å varsle om faren for skader på grunn av alderen, eller når det er grunn til å overvåke delen spesielt på grunn av fare for større skader eller følgeskader.

Ved avvik som ikke krever umiddelbare tiltak (ingen umiddelbar kostnad) så blir TG2 markert med en lysere farge.

! TG 3

TILSTANDSGRAD 3, TG3: STORE ELLER ALVORLIGE AVVIK

Denne tilstandsgraden brukes ved kraftige tegn på forhold som man må regne med trenger utbedring straks eller innen kort tid. Det er påvist funksjonssvikt eller sammenbrudd.

- TG IU

IKKE UNDERSØKT/IKKE TILGJENGELIG FOR UNDERSØKELSE

Det kan være avvik/skader som ikke er avdekket.

Hva er et anslag på utbedringskostnad?

Hva det vil koste å utbedre rom eller bygningsdeler, er et forsiktig anslag basert på nåværende kvalitet, registrert avvik og angitte tiltak i rapporten. Anslaget er gitt på generelt grunnlag og må ikke forveksles med et pristilbud fra en håndverker. Det kan foreligge avvik og tiltak som ikke kommer frem av rapporten.

Utbedringskostnad avhenger blant annet av personlige valg av og markedspris på materialer og tjenesteyter.

I rapporten skal det settes anslag for utbedringskostnad for TG3, og slikt anslag kan også gis ved TG2.





Beskrivelse av eiendommen

Boligens generelle tilstand: Boligen fremstår med en blanding av normalt god og noe eldre standard.

Det er viktig å lese hele tilstandsrapporten for å få en fullstendig forståelse av boligens tilstand og oppdragets omfang.

Forhold under befaringen: Boligen var møblert. Tunge møbler og inventar er ikke flyttet på, og derfor vil ikke eventuelle avvik bak disse avsløres.

Boligbygg med flere boenheter - Byggeår: 1964

UTVENDIG

[Gå til side](#)

Felles bygningsdeler:

- Bygningen er oppført med grunnmur i betong.
- Yttervegger i betong, stål- og trekonstruksjon, forblendet med fasadeplater.
- Yttertak i oppforet betongdekke, tekket med takpapp.

Nevnte felles bygningsdeler er ikke undersøkt eller vurdert i denne rapporten, da disse ligger under boligsammenslutningens ansvarsområde.

INNVENDIG

[Gå til side](#)

Felles bygningsdeler:

- Etasjeskiller i betong.
- Felles varmtvann.
- Trapper i betong.
- Dørcalling.

Nevnte felles bygningsdeler er ikke undersøkt eller vurdert i denne rapporten, da disse ligger under boligsammenslutningens ansvarsområde.

TEKNISKE INSTALLASJONER

[Gå til side](#)

Oppvarming:

- Boligen har elektrisk oppvarming med panelovner. Varmekabler i bad og wc.

Arealer

[Gå til side](#)

Forutsetninger og vedlegg

[Gå til side](#)

Lovlighet

[Gå til side](#)

Boligbygg med flere boenheter

- Det foreligger godkjente og byggemeldte tegninger, som stemmer med dagens bruk

Det er fremvist byggetegninger som samsvarer med bruken under befaringen.



Sammendrag av boligens tilstand

Fordeling av tilstandsgrader

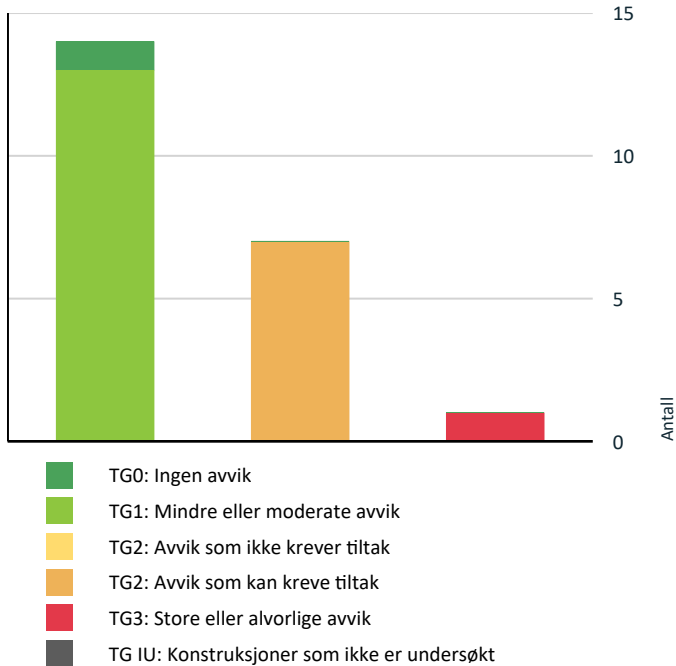

Vil du vite mer om tilstandsgrader? Se side 4.

Anslag på utbedringskostnad

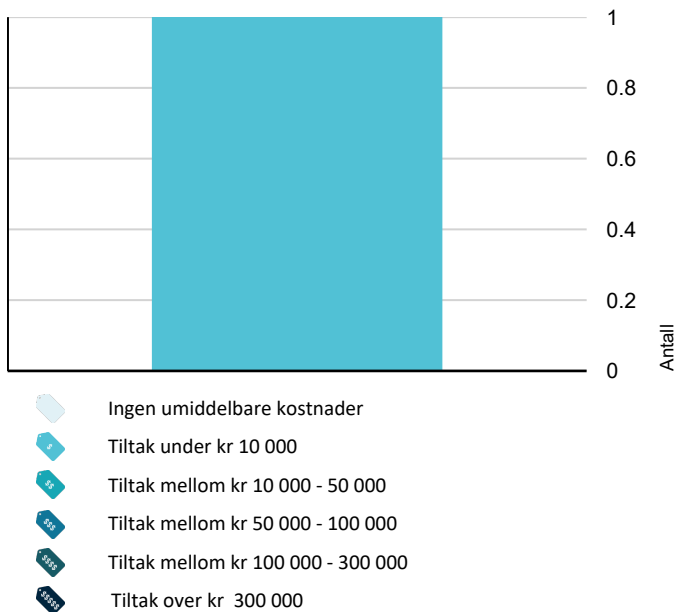

Hva er anslag på utbedringskostnad? Se side 4.

Oppsummering av avvik

Vil du vite mer? Se på rommet eller bygningsdelen senere i rapporten.

Boligbygg med flere boenheter

TG 3	STORE ELLER ALVORLIGE AVVIK	
!	Innvendig > Pipe og ildsted	Gå til side
TG 2	AVVIK SOM KAN KREVE TILTAK	
!	Innvendig > Overflater	Gå til side
!	Innvendig > Etasjeskille/gulv mot grunn	Gå til side
!	Innvendig > Radon	Gå til side
!	Våtrom > 1. etasje > Bad > Overflater Gulv	Gå til side
!	Våtrom > 1. etasje > Bad > Ventilasjon	Gå til side
!	Kjøkken > 1. etasje > Kjøkken > Avtrekk	Gå til side
!	Tekniske installasjoner > Ventilasjon	Gå til side



Tilstandsrapport

BOLIGBYGG MED FLERE BOENHETER



Byggeår

1964

Kommentar

Kilde: Ambita Infoland, Norges
Eiendommer

UTVENDIG

TG 1 Vinduer

Type: Vinduer med tolags isolerglass.
Alder: Produsert i 2022.

Om undersøkelsen:

Vinduer er kontrollert ved stikkprøver, noe som innebærer at enkelte vinduer er undersøkt, men ikke alle.

Merk:

Justering av vinduer må påregnes jevnlig, ofte som følge av klimaforskjeller og naturlige bevegelser i bygningen.
Kontroll av eventuelle punkterte glass kan være vanskelige, eller til tider umulige, å oppdage ved en visuell inspeksjon.

TG 1 Dører

Type: Entrédør i brannklasse B30, med 40 desibel lydmotstand. Balkongdør med tolags isolerglass.
Alder: Entrédøren er uten datomerking. Balkongdøren er produsert i 2022.

Åpne-/lukkemekanisme:

Justering av dører må påregnes som en del av jevnlig vedlikehold, da dette ofte er nødvendig som følge av klimaforskjeller, bruksslitasje og naturlige bevegelser i bygningen.

Synlige innsetningsdetaljer:

Synlige innsetningsdetaljer, som dørenes plassering i vegg og ytre tetting, er enkelt visuelt kontrollert på et utvalg dører.

Kontroll av punkterte/knuste glass:

Det er visuelt undersøkt for punkterte og/eller knuste glass. Det bemerkes imidlertid at eventuelle punkterte glass kan være vanskelige eller til tider umulige å oppdage ved en visuell inspeksjon.

TG 1 Balkonger, terrasser og rom under balkonger

Type: Innglasset balkong.

Adkomst fra: Stue

Konstruksjon: Betongdekke. Rekkverk i trekonstruksjon. Enkle skyveglass over rekkverk.

Størrelse: ca. 8 m². Oppføring av BRA-B, som detaljerer arealet for den innglassede balkongen inkludert veggtykkelsen mot boligen, er presentert i arealfremstillingen lenger ned i rapporten.

Himmelretning: Nordvest.

Undersøkt fra:

Visuelt undersøkt fra oversiden.

Tilstandsrapport

Vannavrenning, tettesjikt og sluk:

Det er registrert sluk for vannavrenning.

Innfesting/undersøttelse:

Ukjent, ikke visuelt synlig fra oversiden.

Vesentlige skadesymptomer, slik som avskalling, deformasjoner, riss, sprekker, råteskader og rust på overflater:

Dekket er belagt med heldekkende teppe.

Rekkverk/fallsikring:

Rekkverkshøyde og åpninger er undersøkt mot gjeldende byggt teknisk forskrift på befaringstidspunktet. Nivåforskjellen, målt fra overkant av dekke, er under 10 meter, noe som innebærer et minstekrav til rekkverkshøyde på 1,0 meter.

Rekkverkshøyden er i dette tilfellet målt til 1,04 meter (til topp skinne for enkle glass).

INNVENDIG

TG 2 Overflater

Gulv: Parkett. Fliser. Laminat.

Vegger: Malt glassfiberstriet. Sparklet/pussede og malte overflater. Malt panel

Himling: Pusset og malte overflater.

Himlingshøyde i stue er målt til 2,44 meter.

Overflater i våtrom er beskrevet i eget felt.

Vurdering av avvik:

- Overflater har en del slitasjegrader utover det en kan forvente.

Tilstandsgrad 2 er tildelt som følge av generelt slitte overflater med merker og rifter/riper.

Det er registrert bom i enkelte fliser i entré, bom i flis er en indikasjon på at flis ikke har tilstrekkelig heft mot underlaget.

Konsekvens/tiltak

- Andre tiltak:

Bom i flis kan medføre sprekke-dannelser i fliser og fuger ved belastning.

For å oppnå tilstandsgrad 0 eller 1 må lokale utbedringer og/eller oppussing av overflater påregnes.

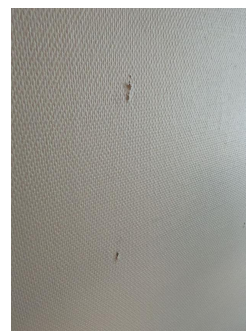
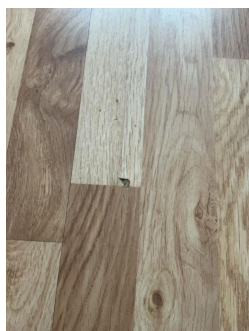

TG 2 Etasjeskille/gulv mot grunn

Etasjeskiller i betongkonstruksjon.

Konstruksjonen er skjult bak overflater og kan ikke visuelt undersøkes. Det ble utført en enkel horisontalmåling med følgende resultater:

Lokalt avvik er målt til ca. 13 mm.

Totalt avvik er målt til ca. 22 mm.

Følgende rom er målt: Stue.

Horisontalmålinger ble utført med linjelaser med en nøyaktighet på $\pm 0,2$ mm/m, i samsvar med fremgangsmåten i NS 3600:2018. Lokalt avvik ble målt ved fem punkter innenfor 2 meter, mens totalt avvik ble målt med ett punkt ved hver vegg i rommet, der dette var mulig uten å flytte møbler, samt ett punkt midt på gulvet. Kontrollen ble hovedsakelig utført for å avdekke vesentlige skjevheter i boligen. Dersom horisontalmålinger er av særlig stor betydning, for eksempel ved legging av nye overflater, anbefales en mer nøyaktig måling. Det bemerkes at horisontalmålingene utgjør en stikkprøvekontroll som ikke nødvendigvis avdekker alle skjevheter eller ujevnheter i boligen, og at avvik kan forekomme ved andre målinger.

Tilstandsrapport

Vurdering av avvik:

- Det er målt høydeforskjell på mellom 15-30 mm gjennom hele rommet. Tilstandsgrad 2 gis med bakgrunn i standardens krav til godkjente måleavvik.
- Målt høydeforskjell på mellom 10 - 20 mm innenfor en lengde på 2 meter. Tilstandsgrad 2 gis med bakgrunn i standardens krav til godkjente måleavvik.

Konsekvens/tiltak

- For å få tilstandsgrad 0 eller 1 må høydeforskjeller rettes opp. Det vil imidlertid sjelden være økonomisk rasjonelt som et enkeltstående tiltak i en bolig som dette. Dersom boligen en gang skal renoveres, kan man vurdere slike tiltak.

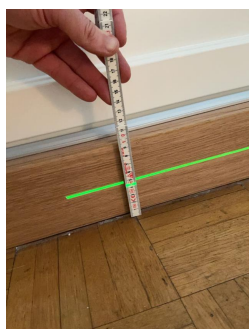

TE 2 Radon

Det er ikke foretatt radonmålinger og bygget er heller ikke utført med radonsperre.

Generelt om radon:

Radon er en naturlig, radioaktiv gass uten farge og lukt, som dannes kontinuerlig i berggrunnen. Oppvarming av bygninger kan skape undertrykk, noe som kan trekke radonholdig luft inn gjennom utettheter i konstruksjonen, særlig hvis bygningen mangler radonsperre. Langvarig eksponering for radon gir økt helsefare, og regelmessig måling samt ventilasjon er viktige tiltak for å holde radonnivåene trygge.

For mer informasjon om radon, se: https://sml.snl.no/radon_-_helsevirkninger

Aktsomhetsgrad:

På nettsiden til Norges Geotekniske Undersøkelse (NGU) kategoriseres aktsomhetsgradene i fire nivåer: Usikker, moderat til lav, høy og særlig høy. For mer informasjon om aktsomhetsgraden i boligens område, se: <http://geo.ngu.no/kart/radon/>

Vurdering av avvik:

- Det er ikke foretatt radonmålinger, og bygget er heller ikke utført med radonsperre.

Konsekvens/tiltak

- Det bør gjennomføres radonmålinger.

TE 3 Pipe og ildsted

Pusset og malt teglsteinspipe, fra byggeåret.

Pipen er ikke tilknyttet ildsted.

Gulvet er flislagt i området foran pipen.

Kun pipens overflater i boligen er besiktiget/vurdert. Pipen ligger under boligsammenslutningens ansvarsområde.



Tilstandsrapport

Vurdering av avvik:

- Pipevanger er ikke synlige.

Tilstandsgrad 3 er tildelt da en pipevange i boligen er kledd med panel (brennbart materiale).

Konsekvens/tiltak

- Pipevanger må gjøres tilgjengelig.

Kostnadsestimat: Under 10 000

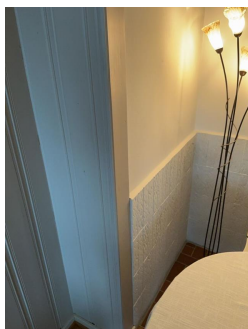

TG 1 Innvendige dører

Innvendig har boligen malte glatte dører.

En stikkprøvekontroll av åpne- og lukkemekanismen ble utført under befaringen, og denne avslørte ikke vesentlige avvik.

Normal slitasje i forhold til alder og bagatellmessige forhold er ikke hensyntatt i tilstandsvurderingen, da dette er en subjektiv vurdering.

Dørblad på dør mellom entré og stue er ikke montert og derfor ikke funksjonstestet.

VÅTROM

1. ETASJE > BAD

Generell

Alder: Badet er ifølge boets representant pusset opp i regi av borettslaget i ca. 2019.

Dokumentasjon:

Det er fremvist ferdigattest for arbeidet.

Årstall: 2019

Kilde: Kontaktperson

1. ETASJE > BAD

TG 1 Overflater vegger og himling

Vegger er flislagte.

Sparklet og malte plater i himlingen.

En banketest ble utført på enkelte tilfeldige fliser, og denne avdekket ingen tydelige tegn på hulrom (bom) under de kontrollerte flisene. Det er imidlertid viktig å merke seg at stikkprøvekontrollen ikke vil avdekke alle potensielle problemområder. Utover banketesten ble overflatene visuelt inspisert.

Overflatene fremstår med normal slitasje i forhold til alderen.

Punktet må sees i sammenheng med 'Sluk, membran og tettesjikt'. Når membran eller vanntett sjikt fornyes, må også overflatene skiftes ut.

Årstall: 2019

Kilde: Kontaktperson

Tilstandsrapport

1. ETASJE > BAD

TE2 Overflater Gulv

Gulv: Fliser på betong.

En enkel horisontalmåling av gulvet ble utført med linjelaser, med en nøyaktighet på $\pm 0,2$ mm/m, og resultatene er som følger:

Fall mot sluk: Ikke tilfredsstillende. Det er registrert fall mot sluk, stedvis noe svakt, men fra servant er det registrert ca. 15 mm fall mot dør over en avstand på 1,0 meter.

Høydeforskjell mellom topp flis ved dør og topp slukrist: Under 25 mm. Målt til 23 mm fra topp flis ved terskel til topp slukrist.

Om fallmålingen:

Målingen er gjort punktvis og fungerer som en stikkprøvekontroll. Dette betyr at det fortsatt kan være enkelte ujevnheter hvor vann kan samle seg, som ikke er oppdaget.

Om måling av høyde på slukrist:

Målingen vurderer høyden i forhold til krav for høydeforskjell mellom slukrist og topp membran ved døren. Membranens tilstedeværelse og høyde ved døren kan imidlertid ikke bekreftes uten fysiske inngrep i konstruksjonen.

Årstell: 2019

Kilde: Kontaktperson

Vurdering av avvik:

- Det er påvist avvik i fallforhold til sluk i forhold til krav i forskrift på byggetidspunktet.
- Det er påvist avvik i krav til høydeforskjell/fall-løsning på våtrommet.

Tilstandsgrad 2 er tildelt da det er påvist fall mot dør i våtromsgulvet, men vann ledes videre til sluk er det ikke tildelt tilstandsgrad 3. TEK17 krever at gulvet i våtrom skal ha tilstrekkelig fall til sluk for å sikre effektiv bortledning av bruksvann .

Konsekvens/tiltak

- Andre tiltak:

Fall mot dør kan føre til vannansamling ved terskel og øke risikoen for fuktskader i tilstøtende rom. Det bør vurderes tiltak for å sikre at gulvet har tilfredsstillende fall mot sluk i tråd med preaksepterte ytelser i TEK17.

Eventuell oppkant ved dørterskel bør kontrolleres og eventuelt forbedres for å hindre vanninntregning til andre rom .



Vanntest: Vann renner mot terskel før vannet renner til sluk.



Høde ved servant.



Høde ved terskel.

1. ETASJE > BAD

TE1 Sluk, membran og tettesjikt



Tilstandsrapport

Sluktype: Plastsluk.

Membran: Synlig membran/mansjett klemt i klemringen.

Tilgjengelighet (sluk): Sluket er tilgjengelig for inspeksjon og rengjøring.

Årstall: 2019

Kilde: Kontaktperson



1. ETASJE > BAD

TG 1 Sanitærutstyr og innredning

Innredning: Benkeskap med glatte fronter. Veggskap med profilerte fronter.

Sanitærutstyr: Nedfelt servant. Dusj på gulv med dører i herdet glass. Opplegg for vaskemaskin.

Årstall: 2019

Kilde: Kontaktperson

1. ETASJE > BAD

TG 2 Ventilasjon

Avtrekk: Oppdriftsventilssjon.

Tilluft: Spalte under dør.

Avtrekket er kontrollert enkelt med papir eller lignende, mens luftmålinger utføres ikke ved denne typen kontroll.

Vurdering av avvik:

- Rommet har kun naturlig ventilasjon.
- Rommet har kun naturlig avtrekk via ventil i vegg eller tak.

Konsekvens/tiltak

- Mekanisk avtrekk bør etableres.

Det kan være at borettslag/sameie har egne vedtekter som hindrer montering av mekanisk avtrekk fra rommet, anbefalt tiltak må derfor avklares nærmere med styret i borettslag/sameie før det eventuelt kan gjennomføres.

1. ETASJE > BAD

TG 1 Tilliggende konstruksjoner våtrom

Hulltaking er ikke foretatt da det ikke er fysisk mulig pga tilliggende konstruksjoner. I dette tilfellet er våtsone bak dusjo tilstøtende toalettrom (overflater med flis som ikke gir mulighet for hulltaking) og naboleilighet/fellesareal. Fuktindikator er isteden benyttet og det er ikke påvist indikasjoner på fukt utover normale verdier.

Tilstandsrapport

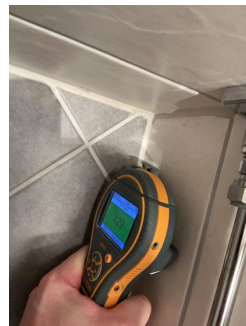
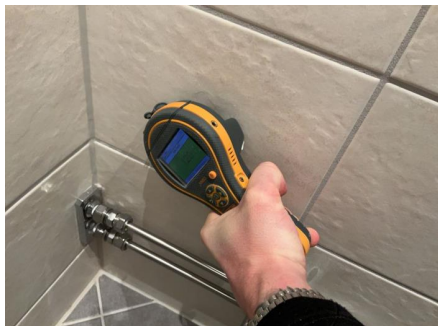

KJØKKEN

1. ETASJE > KJØKKEN

Overflater og innredning

Innredning: Innredning med profilerte fronter. Laminat benkeplate med nedfelt kum.

Alder på innredning: Ikke kjent.

Produsent innredning: Ikke kjent.

Integrerte hvitevarer: Komfyr, platetopp, kjøl/frys og oppvaskmaskin.

Fuktsøk:

Fuktoverflateindikator er benyttet ved vanninstallasjoner uten å avsløre indikasjoner på skadelig fukt. Målemetoden må ansees som en stikkprøvekontroll.

Om kontrollen:

Hvitevarer er ikke undersøkt eller vurdert. Med unntak av området under kjøkkenvasken, ble ikke skuffer og skap gjennomgått med en funksjonstest.

Justeringer må påregnes med jevne mellomrom.

Normal slitasje fra tidspunkt for montering er ikke hensyntatt da det er en subjektiv vurdering.

1. ETASJE > KJØKKEN

Avtrekk

Det er naturlig avtrekk fra kjøkken.

Kullfilterventilator over platetopp.

Avtrekket er kontrollert enkelt med papir eller lignende, mens luftmålinger utføres ikke ved denne typen kontroll.

Vurdering av avvik:

- Rommet har kun naturlig avtrekk.

Konsekvens/tiltak

- Mekanisk avtrekk bør etableres.

Det kan være at borettslag/sameie har egne vedtekter som hindrer montering av mekanisk avtrekk fra rommet, anbefalt tiltak må derfor avklares nærmere med styret i borettslag/sameie før det eventuelt kan gjennomføres.

Tilstandsrapport

SPESIALROM

1. ETASJE > TOALETTROM

📍 TG 1 Overflater og konstruksjon

Toalettrom med flislagte overflater. Sluk i plast med klemring og synlig mansjett klemt i klemringen.

Innredning med glatt front. Servant. Klosett med innebygget systerne. Drensåpning er observert i kasse under klosett.

Årstall: 2019

Kilde: Kontaktperson



TEKNISKE INSTALLASJONER

📍 TG 1 Vannledninger

Type rør: Plast (rør i rør).

Hovedstoppekran: Stoppekraner for varmt- og kaldtvann er lokalisert i fordelerskap over klosett.

Vanntrykk:

Vanntrykk er enkelt testet ved bruk av to tappesteder samtidig.

Om kontrollen:

Tilstanden er vurdert ut fra alder og enkle visuelle observasjoner, da undertegnede ikke har spesialisert kompetanse på området. Kun boligens innvendige røranlegg er vurdert, mens store deler av ledningsnettet er skjult i konstruksjonen og kunne ikke inspiseres ved befaringen. For en mer detaljert kontroll, må fagkyndig med spisskompetanse engasjeres.

Årstall: 2019

Kilde: Kontaktperson

📍 TG 1 Avløpsrør

Type rør: Synlige avløpsrør i plast.

Avløpskapasitet: Avløpskapasitet er enkelt testet ved bruk av to tappesteder samtidig.

Om kontrollen:

Tilstanden er vurdert ut fra alder og enkle visuelle observasjoner, da undertegnede ikke har spesialisert kompetanse på området. Kun boligens innvendige røranlegg er vurdert, mens store deler av ledningsnettet er skjult i konstruksjonen og kunne ikke inspiseres ved befaringen. For en mer detaljert kontroll, må fagkyndig med spisskompetanse engasjeres.

Årstall: 2019

Kilde: Kontaktperson

📍 TG 2 Ventilasjon

Boligen har naturlig oppdriftsventilasjon med ventil i bad, bod, kjøkken og toalettrom.

Spalteventiler i vinduer. Friskluftsentil på yttervegg i enkelte oppholdsrom.



Tilstandsrapport

Oppdriftsventilasjonssystem vil påvirkes av både eksterne og interne klimaforhold. Dette fører til at luftsirkulasjonen innad kan variere. Slike variasjoner i luftstrømmen er vanlige og forventede karakteristikk for boliger med denne typen ventilasjonssystem.

Vurdering av avvik:

- Det er påvist andre avvik:

Tilstandsgrad 2 er tildelt da det kun er naturlig ventilasjon.

Denne boligen har et oppdriftsventilasjonssystem, som fungerer ved hjelp av naturlige luftstrømmer. Systemet påvirkes både av eksterne faktorer, som utetemperatur og vindforhold, og av interne faktorer, som fuktighet og temperatur inne i boligen. Dette kan føre til variasjoner i luftsirkulasjonen. Slike variasjoner er normale og en forventet egenskap ved boliger med denne typen ventilasjonssystem.

Konsekvens/tiltak

- Andre tiltak:

Mekansik avtrekk bør monteres.

Det kan være at borettslag/sameie har egne vedtekter som hindrer montering av mekanisk avtrekk fra rommet, anbefalt tiltak må derfor avklares nærmere med styret i borettslag/sameie før det eventuelt kan gjennomføres.

ⓘ TG 1 Elektrisk anlegg

Dette er en forenklet kontroll begrenset til de spørsmål og undersøkelser som forskrift til avhendingslova (tryggere bolighandel) § 2-18 inneholder. Dette kan ikke sammenlignes med en kontroll utført av offentlig myndighet (Det lokale eltilsyn) eller registrert elektrovirksomhet, og en bygnings sakkyndig har verken kompetanse eller lov til å foreta en slik kontroll.

Tilstandsgraden er vurdert ut fra den forenklete og begrensede kontrollen som forskriften inneholder. El-anlegget kan ha feil og mangler som en slik forenklet undersøkelse ikke vil avdekke. Vær derfor oppmerksom på denne risikoen, og søk videre veiledning eller få en fullstendig kontroll utført av registrert elektrovirksomhet.

Type sikringer: Jordfeilautomater.

Ledningsnett: Skjult i konstruksjonen. Hovedsakelig skjult, med noe synlig ledningsnett.

Andre elektriske varmekilder: Varmekabler er ifølge eier lagt i baderomsgulvet.

1. Foreligger det eltilsynsrapport de siste 5 år, og det er ikke foretatt arbeid på anlegget etter denne, utenom retting av eventuelle avvik i eltilsynsrapport (dvs en el-tilsynsrapport uten avvik)?

Ja

Spørsmål til eier

2. Er det elektriske anlegget utført eller er det foretatt tilleggsarbeid på det elektriske anlegget etter 1.1.1999?

Ukjent

Generell kommentar

Det er fremvist avsluttet tilsynsak fra 14.05.2024. Det er av den grunn ikke utført en forenklet vurdering.

Som følge av alder på deler av det elektriske anlegget anbefales det å påregne kostnader i forbindelse med oppgraderingsarbeid.

Det presiseres at undertegnede ikke har elektro faglig kompetanse, og at det derfor kan være avvik i anlegget som ikke avdekkes ved denne typen kontroll.

Elektriske installasjoner er strengt regulert med tekniske krav til installasjoner og kompetansekrav for de som utfører arbeidet. Kun fagfolk med nødvendige kvalifikasjoner, i henhold til forskrift om elektroforetak og kvalifikasjonskrav, kan utføre el-kontroll.

Tilstandsrapport



TG 0 Branntekniske forhold

Dette er en forenklet kontroll begrenset til de spørsmål som fremkommer under. Tilstandsgraden er basert på retningslinjer til disse spørsmålene i bransjestandarden NS3600. Dette kan ikke sammenlignes med en fullstendig kontroll av branntekniske forhold av offentlig myndighet, eller en vurdering av boligens branntekniske forhold eller prosjektering fra en rådgiver med spesialkompetanse. En bygningsakkyndig har verken kompetanse til å gi slik veiledning eller lov til å foreta en slik kontroll.

Tilstandsgraden er vurdert ut fra den forenklete og begrensede kontrollen. Det kan være feil og mangler om branntekniske forhold som en slik forenklet undersøkelse ikke vil avdekke. Vær derfor oppmerksom på denne risikoen, og søk videre veiledning eller rådgivning.

Boligen har brannslukningsapparat og brannvarslerere

1. Er det mangler for brannslukningsutstyr i boligen iht. forskriftskrav på søknadstidspunktet, men minst Byggeforskrift 1985?
Nei
2. Er det skader på røykvarslerere?
Nei
3. Er det mangler på røykvarsler i boligen iht. forskriftskrav på søknadstidspunktet, men minst Byggeforskrift 1985?
Nei
4. Er det skader på brannslukkingsutstyr eller er apparatet eldre enn 10 år?
Nei

Arealer, byggetegninger og brannceller

Standard gjeldende fra 01.01.2024

Arealmålinger og arealoppsett er basert på Norsk standard 3940:2023 Areal- og volum-beregninger av bygninger. Arealet gjelder for tidspunktet da boligen ble målt

Hva er måleverdig areal?

Arealet i rommet må ha minst 1,90 m fri høyde over gulvet og minst bredde på 0,60 m. Et loft med skråtak vil for eksempel bare få registrert målbart areal der høyden er minst 1,90 m og bredden minst 0,60 m. Rommet må ha dør eller luke og gangbart gulv.

Hva er bruksareal?

BRA = BRA-i + BRA-e + BRA-b

Bruksarealet for bygningen er bruttoarealet minus arealet som opptas av yttervegger.

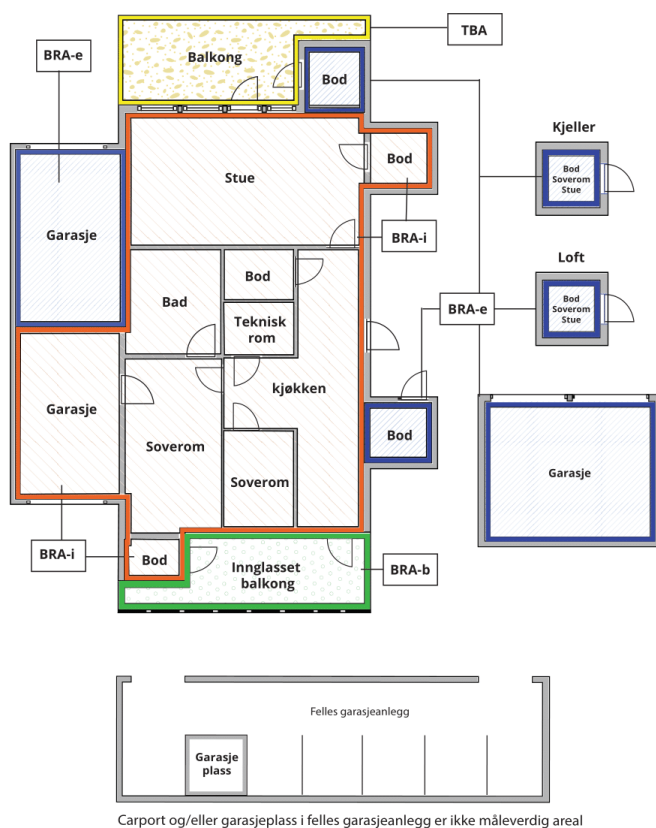

Internt bruksareal (BRA-i)	Arealet innenfor boenheten(e)
Eksternt bruksareal (BRA-e)	Arealet av alle rom utenfor boenheten(e) og som tilhører denne, slik som for eksempel boder
Innglasset balkong mv (BRA-b)	Arealet av innglasset balkong, veranda eller altan når denne er tilknyttet boenheten(e)
Terrasse- og balkongareal (TBA)	Arealet av terrasser, åpne balkonger og åpen altan tilknyttet boenheten(e)

Gulvareal (GUA) Er sum av BRA (bruksareal) og ALH (areal med lav takhøyde).
Areal med lav takhøyde (ALH) er ikke måleverdig areal, som skyldes skråtak og lav himlingshøyde.
GUA kan opplyses i markedsføring der det er aktuelt for den konkrete boligen og kun sammen med BRA-i, for eksempel der gulvflaten har en verdi og har funksjon ved møblering og bruk av rommene. Ikke innredet areal som kaldloft, måles og oppgis normalt ikke.

Arealet kan ikke alltid fastsettes nøyaktig

Areal kan være komplisert eller umulig å måle opp nøyaktig fordi det er vanskelig å fastslå tykkelsen på innervegger, skjevheter i og utforming av bygningkonstruksjoner som karnapp, buer og vinkler som ikke er rette, åpne rom over flere etasjer og så videre.

Eiendommens markedsverdi kan ikke baseres på en matematisk beregning basert på antall kvadratmeter opplyst i rapporten. Opplysninger om areal kan altså ikke alene benyttes for å beregne eiendommens verdi.

Den bygningsakkyndige kan avdekke eventuelle bruksendringer og avvik i branncelleinndeling

Den bygningsakkyndige ser på byggetegninger hvis de er tilgjengelige og dette er en del av oppdraget, og vurderer bruken av boligen opp mot tegningene. Hvis den bygningsakkyndige avdekker at en bolig ikke ser ut til å være delt opp i brannceller etter kravene i byggt teknisk forskrift på befaringstidspunktet, skal det opplyses om dette.

Reglene om bruksendring og brannceller kan være kompliserte. Søk videre faglige råd om rapporten ikke gir deg svar. Den bygningsakkyndige kan ikke vurdere og svare på alle spørsmål, og kan heller ikke vite om kommunen kan gi unntak for kravene som gjelder. [Vil du vite mer?](#)

Om brannceller

En branncelle er hele eller avgrensede deler av en bygning hvor en brann fritt kan utvikle seg uten at den kan spre seg til andre bygninger eller andre deler av bygningen i løpet av en fastsatt tid.

Om bruksendring

Bruksendring er å endre bruken av et rom fra en tillatt bruk til en annen. Dette kan kreve søknad og tillatelse, for eksempel hvis du endrer et rom fra bod til soverom eller arbeidsrom, eller hvis du endrer en bolig til to separate boliger.

Rom for varig opphold har krav til takhøyde, romstørrelse, rømningsvei og lysforhold som må være oppfylt. Du kan søke kommunen om unntak for kravene, men kan ikke regne med å få unntak for krav som går på helse og sikkerhet, for eksempel krav til rømningsvei.

Bruksendring som krever godkjenning, og som ikke er søkt bruksendret, er ulovlig. Kommunen kan etter plan- og bygningsloven kapittel 32 forfølge overtredelser. Kommunen kan pålegge deg å avslutte den ulovlige bruken, eventuelt å rette eller tilbakeføre rommet til godkjent bruk.



Arealer

Boligbygg med flere boenheter

Ny arealstandard

Etasje	Bruksareal BRA m ²			SUM	Terrasse- og balkongareal (TBA)
	Internt bruksareal (BRA-i)	Eksternt bruksareal (BRA-e)	Innglasset balkong (BRA-b)		
Kjeller		3		3	
1. etasje	73		8	81	
SUM	73	3	8		
SUM BRA	84				

Romfordeling

Etasje	Internt bruksareal (BRA-i)	Eksternt bruksareal (BRA-e)	Innglasset balkong (BRA-b)
Kjeller		Bod	
1. etasje	Entré , Bad , Toalettrom , Bod , Soverom , Soverom 2, Kjøkken , Stue		Innglasset balkong

Kommentar

Oppmålingen er fysisk utført med en håndholdt avstandsmåler som har nøyaktighet på +/- 1 mm.

Oppmålingen har ikke blitt kontrollert opp mot godkjente tegninger.

Rommene betegnes slik de fremstår under befaringen, selv om de i enkelte tilfeller kan avvike fra godkjente byggetegninger og gjeldende byggeregler. Angivelsen av rom for varig opphold i rapporten innebærer ikke nødvendigvis at rommet er, eller kan bli, godkjent for varig opphold i samsvar med dagens forskriftskrav.

Bod er vist frem av selger, men bruksretten er ikke kontrollert.

Lovlighet

Byggetegninger

Det foreligger godkjente og byggemeldte tegninger, som stemmer med dagens bruk

Kommentar: Det er fremvist byggetegninger som samsvarte med bruken under befaringen.

Brannceller

Er det påvist synlige tegn på avvik i branncelleinndeling ut ifra dagens byggteknisk forskrift?

Ja Nei

Nyere håndverkstjenester

Er det ifølge eier utført håndverkstjenester på boligen siste 5 år?

Ja Nei

Kommentar: Følgende arbeider skal ha blitt utført av håndverkere, men har ikke fremvist dokumentasjon:
Oppussing av bad og wc i 2019.

Krav for rom til varig opphold

Er det påvist avvik i forhold til rømningsvei, dagslysflate eller takhøyde?

Ja Nei

Kommentar: Å vurdere brannsikkerheten i eldre boliger kan være komplekst, spesielt når det gjelder branncelleinndeling og rømningsveier. Brannskillekonstruksjoner er normalt ikke mulig å verifisere visuelt. Inspeksjonen fokuserer derfor primært på om ytterdører er brannsertifiserte og om det er åpenbare manglende brannskiller, hvor dette er et krav.



Total fordeling mellom P-ROM og S-ROM

Tabellen under viser fordelingen av P-ROM og S-ROM etter veiledningen til NS 3940: 2012. Dette er til informasjon og til sammenligning. Tallene er omtrentlige, kan avvike fra faktiske målinger og er ikke juridisk bindende

	P-ROM(m2)	S-ROM(m2)
Boligbygg med flere boenheter	70	3

Kommentar

Boligbygg med flere boenheter
Fastsetting av P-rom og S-rom utføres i henhold til Takstbransjens retningslinjer for arealmåling (2014).

Befarings - og eiendomsopplysninger

Befaring

Dato	Til stede	Rolle
20.1.2025	Theodor Bugge Østlie	Takstingeniør
	Arne Skjebstad	Kunde

Matrikkeldata

Kommune	gnr.	bnr.	fnr.	snr.	Areal	Kilde	Eieforhold
301 OSLO	140	37		0	99969.1 m ²	BEREGNET AREAL (Ambita)	Eiet

Adresse

Erlends vei 15

Hjemmelshaver

Lohøgda Borettslag

Andelsobjekt

Org.nr.	Leil. nr.	Forretningsfører	Eier av adkomstdokumenter
850429162			Gerd Reidun Skjebstad (bo)

Innskudd, pålydende mm

Andelsnummer

328

Eiendomsopplysninger

Tilknytning vann

Eiendommen er tilknyttet offentlig vannforsyning via private stikkledninger. Rørene er ikke vurdert eller undersøkt i denne rapporten.

Tilknytning avløp

Eiendommen er tilknyttet offentlig avløpsnett via private stikkledninger. Rørene er ikke vurdert eller undersøkt i denne rapporten.



Kilder og vedlegg

Dokumenter

Beskrivelse	Dato	Kommentar	Status	Sider	Vedlagt
Egenerklæring	17.01.2025		Fremvist		Nei
Ordrebekreftelse	17.01.2025		Fremvist		Nei
Eier	20.01.2025	Eiers representants opplysninger, gitt under befaringen.	Ingen		Nei



Forutsetninger

Tilstandsrapportens avgrensninger STRUKTUR OG REFERANSENIVÅ

- Rapporten baserer seg på krav i forskrift til avhendingslova (tryggere bolighandel), Rapportens omfang, struktur, metode og begrepsbruk følger i hovedsak Norsk Standard NS 3600:2018 (teknisk tilstandsanalyse ved omsetning av bolig), men for omfanget gjelder det enkelte unntak, basert på en vurdering av relevans og nytteverdi i forhold til kostnader. Rapporten viser hvilke elementer som er undersøkt og inkludert i oppdraget. For å kartlegge tilstanden til elementer og forhold som ligger utenfor rapportens dekning, anbefales det å innhente ytterligere fagkyndige vurderinger..
- Bygnings sakkyndig er ikke ansvarlig for tilbakeholdt eller uriktig informasjon, som har betydning for tilstandsvurderingen. Rapporten beskriver avvik, det vil si en tilstand som er dårligere enn referansenivået. Rapporten vil normalt ikke fremheve positive sider ved boligen ut over det som fremgår av tilstandsgradene.
- For anbefalte tiltak ved TG2 og TG3 må du vurdere om tiltakene er nødvendige og lønnsomme. Hva det vil koste å utbedre rom eller bygningsdeler vil avhenge av registrerte avvik og tiltak som kommer frem i rapporten. Anslaget er gitt på generelt grunnlag basert på prisintervaller. Anslaget må ikke forveksles med en konkret vurdering og tilbud fra en entreprenør eller håndverker. Utbedringskostnadene vil også avhenge av personlige preferanser og markedspris på materialer og tjenestetyper.
- Vurdering mot byggeår

Den bygningssakkyndige vil vurdere boligen mot hvordan det var vanlig å bygge og regler som gjaldt da bygningen ble oppført (søknadstidspunktet). Noen rom og bygningsdeler slik som bad og vaskerom, og forhold som gjelder sikkerhet mot brann, rekkverk og trapper osv., vil den bygningssakkyndige vurdere mot dagens regelverk. Etter dagens regelverk vil disse kunne få en tilstandsgrad 2 eller 3 uten at det nødvendigvis er krav om at avviket må utbedres.

PRESISERINGER

Tilstandsrapporten gjelder hovedbygget. Tilleggsbygninger, som for eksempel garasje, gis kun en enkel beskrivelse.

Avvik er vurdert ut fra tekniske forskrifter på godkjenningstidspunktet for bygget. Noen bygningsdeler er vurdert etter gjeldende teknisk forskrift på befaringstidspunktet. Dette gjelder blant annet:

- i. våtrom (bad, vaskerom) og andre fuktutsatte rom
 - ii. forhold knyttet til brann, rømming, sikkerhet, for eksempel rekkverkshøyder/åpninger, ulovlige bruksendringer, brannceller osv.
- For skjulte konstruksjoner, som vann og avløp uten dokumentasjon, er kvalitet og alder vurdert.
 - Fastmonterte installasjoner, for eksempel innfelt belysning og høyttalere, skal ikke demonteres for å sjekke dampsperran bak. Dette er av hensyn til bygningssakkyndiges kompetanse og risikoen for skade.
 - Kontroll av fukt i konstruksjonen ved hulltaking i bad og vaskerom (våtrom), rom under terreng (kjelleretasje, underetasje og sokkeletasje) eller andre bygningsdeler, skal skje etter eiers aksept. Hulltaking av våtrom og rom under terreng kan i visse tilfeller unnlates (ref. forskrift til avhendingslova).
 - Kontroll av romfunksjoner for P-ROM blir bare utført når det ikke foreligger godkjente og byggemeldte tegninger, eller når tegninger ikke stemmer med dagens bruk.
 - Bygnings sakkyndig gir en forenklet vurdering av branntekniske forhold og elektriske installasjoner i boligen hvis det er mer enn fem år siden siste el-tilsyn. Ved behov for grundigere undersøkelser, kan bygningssakkyndig anbefale boligkjøper ta kontakt med offentlige myndigheter eller en kvalifisert elektrofaglig fagperson.

TILLEGGSENDERSØKELSER

Etter avtale med eier kan tilstandsanalysen utvides til også å omfatte tilleggsundersøkelser utover minimumskravet i forskriften.

BEFARINGEN

Rapporten gir en vurdering av byggverk og bygningsdeler som bygningssakkyndig har observert, og som fremkommer av forskrift til avhendingslova. Rapporten er likevel ingen garanti for at det ikke kan finnes skjulte feil, skader og mangler. NS 3600:2018 (teknisk tilstandsanalyse ved omsetning av bolig) har undersøkelsesnivå 1 til 3, hvor nivå 1 er det laveste og basert på visuell observasjon. Rapporten er basert på undersøkelsesnivå 1, med noen få unntak: våtrom og rom under terreng.

I praksis betyr dette at:

- befaringen skal begrenses til kun visuelle observasjoner på tilgjengelige flater uten fysiske inngrep (f.eks. riving).
- flater som er skjult av snø eller på annen måte ikke er tilgjengelig eller skjult, blir ikke kontrollert.
- det blir ikke utført funksjonsprøving av bygningsdeler, som isolasjon, piper, ventilasjon, elektrisk anlegg, osv.
- det gis ikke en vurdering av boligens tilbehør, hvite- og brunevarer og annet inventar. Dette gjelder også integrert tilbehør.
- inspisering av yttertak er basert på det som er synlig, normalt på innsiden fra loftet og utvendig fra stige/bakkenivå. I en del situasjoner er det ikke sikkerhetsmessig forsvarlig å undersøke taket fra utsiden, og da vil vurderingen være basert på alder og materialer.)
- stikkprøvetakninger er tilfeldig valgt og kan innebære kontroll under overflaten med spiss redskap eller lignende.

UTTRYKK OG DEFINISJONER

- Referansenivå: kravet til bygningsdelen eller rommet på byggetidspunktet.
- Tilstand: byggverkets eller bygningsdelens tekniske, funksjonelle eller estetiske status på et gitt tidspunkt.
- Symptom: forhold som gir indikasjon på hvilken tilstand et byggverk eller en bygningsdel befinner seg i. Benyttes ved beskrivelse av avvik og alder.
- Skadegjørere: i hovedsak råte, sopp og skadedyr.
- Fuktsøk: overflatesøk med egnet søkeutstyr som fuktindikator eller visuelle observasjoner.
- Fuktmåling: måling av fuktinnhold i materiale eller i bakenforliggende konstruksjon ved bruk av egnet måleutstyr, blant annet hammerelektrode og pigger.
- Hulltaking: boring av hull for inspeksjon og fuktmåling i risikoutsatte konstruksjoner, primært i tilstøtende vegger til bad, utforede kjellervegger og eventuelt i oppforede kjellergulv.
- Normal slitasje: forventet slitasje av materiale i overflaten som er basert på enkle visuelle observasjoner. Kan vurderes sammen med bygningsdelens alder.
- Forventet gjenværende brukstid: anslått tid et byggverk eller en del av et byggverk vil kunne tjene sitt formål (NS 3600:2018, termer og definisjoner punkt 3.9).

AREALBEREGNING FOR BOENHETER

- Areal fastsettes etter Forskrift til avhendingsloven og Norsk Standard 3940 Areal- og volum-beregninger av bygninger fra 2023.
- Areal oppgis i hele kvadratmeter i rapporten, og gjelder for det tidspunkt oppmålingen fant sted.
- Bruksareal (BRA) er det måleverdige arealet som er innenfor omsluttete vegger målt i gulvhøyde (bruttoareal minus arealet som opptas av yttervegger). I tillegg til gulvhøyde gjelder regler om fri bredde for at arealet skal være måleverdig, med betydning for BRA av for eksempel loft med skråtak. BRA består av internt bruksareal (BRA-i), eksternt bruksareal (BRA-e) og innglasset balkong mv (BRA-b). Terrasse- og balkongareal (TBA) opplyses der tilstandsrapporten skal benyttes i boligomsetningen og der det er aktuelt. I tillegg kan gulvareal (GUA) og areal med lav takhøyde (ALH) opplyses sammen med BRA der det er aktuelt og en del av oppdraget. Rom skal ha atkomst og gangbart gulv for å kunne regnes som BRA/måleverdig areal.
- Arealet måles og oppgis dersom arealet oppfyller krav til måleverdighet, slik som at arealet må ha minst en bredde på 0,6m og minst en høyde på 1,9 m osv. Et rom kan være i strid med teknisk forskrift og mangle godkjenning hos kommunen for



Forutsetninger

den aktuelle bruken, uten at dette får betydning for om arealet måles og oppgis i tilstandsrapporten. Når arealet måles tas det ikke hensyn til om arealet er lovlig oppført eller om bruken er lovlig, bruksendringer, lysforhold eller andre sikkerhetsmangler.

- Eiendommens markedsverdi kan ikke baseres på en rent matematisk beregning i forhold til antall kvadratmeter opplyst i rapporten. Opplysninger om areal kan altså ikke alene benyttes for beregning av eiendommens verdi.
- Rom som ligger utenfor boenheten, men som eier har påvist og/eller opplyst at tilhører boenheten, er oppmålt og inkludert i BRA-e. Det er ikke fremvist dokumentasjon på at rommet tilhører boenheten, med mindre dette er angitt særskilt. Rom utenfor boenheten kan omdisponeres av borettslaget/sameiet og dette kan påvirke boligens BRA. Vær oppmerksom på at NS 3940:2023 og eierseksjonsloven har ulik definisjon av fellesareal. Ved arealmåling gjelder NS 3940:2023 som definerer fellesareal slik: "Delen av bygning som brukes av to eller flere bruksenheter eller til bygningens forvaltning, drift eller vedlikehold."
- I en overgangsperiode skal rapporter som benyttes i boligomsetningen eller dersom det er en del av oppdraget også opplyse om fordelingen mellom P-ROM og S-ROM med utgangspunkt i definisjonene som fremkommer av veiledningen til Norsk Standard 3940 Areal- og volum-beregninger av bygninger fra 2012. Fordelingen mellom P-ROM og S-ROM er basert på veiledningen og bygningssakkyndiges eget skjønn. P-ROM er måleverdige rom som benyttes til kort eller langt opphold. S-ROM er måleverdige rom som benyttes til lagring, og tekniske rom. Bruken av et rom på befaringstidspunktet har betydning for om rommet defineres som P-ROM eller S-ROM. Dette betyr at rommet både kan være i strid med teknisk forskrift og mangle godkjenning i kommunen for den aktuelle bruken, uten at dette vil få betydning for valg av arealkategori.
- Se øvrig informasjon om areal i rapporten, Norsk Standard 3940 (2012 og 2023) og veiledningen til disse.

PERSONVERN

Verdi, takstingeniøren og takstforetaket behandler personopplysninger som takstingeniøren trenger for å kunne utarbeide rapporten. Personvernerklæring med informasjon om bruk av personopplysninger og dine rettigheter finner du her [Personvernerklæring - iVerdi](#)

Rapporten viser hvilke elementer som er observert og inkludert i oppdraget. For eventuelle vurderinger som ligger utenfor rapportens dekning, anbefales det å innhente ytterligere fagkyndige vurderinger. Rapporten fremhever enkelte undersøkelser, men ikke alle kravpålagte undersøkelser er beskrevet i detalj, selv om de er gjennomført.

Anslag på kostnader for utbedring gis ikke ved TG 2, selv om det er nevnt i standardteksten på side 4 av rapporten, da dette ikke er en del av forskriftskravene.

Det er ikke innhentet informasjon fra kommunens tekniske etat om hva som faktisk er byggemeldt.

Teknisk verdi av boligen er ikke vurdert eller presentert i rapporten.

Der bilder er inkludert i rapporten, er de ment som eksempler og gir ikke en uttømmende oversikt over alle avvik, målinger eller andre forhold.

Undersøkelsene er hovedsakelig utført gjennom visuelle observasjoner samt de spesifikke fysiske undersøkelsene i henhold til forskriften (Tryggere Bolighandel) som gjennomføres ved hjelp av stikkprøver. Selv om stikkprøver ikke viser avvik, gir dette ingen absolutt garanti og avvik kan fortsatt forekomme.

Vurderingene av det elektriske anlegget og VVS-installasjoner er

forenklede, da undertegnede ikke har nødvendig spisskompetanse på området. For mer detaljerte vurderinger av disse elementene, bør en kvalifisert spesialist engasjeres.

Det understrekes at boligen kan ha skjulte feil og mangler som ikke avdekkes ved en slik visuell kontroll. Rapporten identifiserer kun synlige avvik og mangler i henhold til oppdragets omfang og observasjoner under befaringen, og gir ingen garantier for skjulte eller fremtidige feil og skader. Bagatellmessige - og andre forhold som er synlig for enhver og uten vesentlig betydning kommenteres normalt ikke.

Boligen var møblert under befaringen. Tunge møbler og inventar ble ikke flyttet under befaringen. Derfor kan eventuelle avvik eller skader som skjuler seg bak disse, ikke bli avdekket i rapporten.

Informasjon om tilknyttede arealer, fellesarealer, eventuelle oppgraderinger, oppvarmingskilder, årstall og generelle opplysninger er basert på opplysninger fra selger eller selgers representant, med mindre annet er spesifisert. Rapporten beskriver eiendommens tilstand slik den fremsto på tidspunktet for befaringen. Den gir ingen garantier for fremtidige forhold, inkludert skader, følgeskader eller avvik som normalt ikke vil avdekkes med den anvendte undersøkelsesmetoden. Eventuelle endringer eller skader som oppstår etter befaringen, er selgers ansvar å informere om, slik at rapporten kan oppdateres. Rapporten gjelder kun for ett salg og kan ikke benyttes ved senere salg innenfor gyldighetsperioden.

Utførende er ikke ansvarlig for manglende opplysninger eller feilaktig informasjon gitt av selger eller deres representant. Rapporten fritar ikke kjøper fra sin lovpålagte undersøkelsesplikt. Før rapporten tas i bruk, skal selger eller selgers representant gjennomgå den nøye og varsle om eventuelle feil eller mangler i opplysningene. For områder der rapporten peker på mulige problemområder, anbefales det å engasjere kvalifiserte fagfolk for videre undersøkelser.