





Tilstandsrapport

 Bedehus/menighetshus
 Sandbekkveien 832, 1892 DEGERNES
 RAKKESTAD kommune
 # gnr. 161, bnr. 6

Sum areal alle bygg: BRA: 183 m² BRA-i: 149 m²



Befaringsdato: 22.11.2024

Rapportdato: 16.12.2024

Oppdragsnr.: 12472-1600

Referansenummer: OD8522

Autorisert foretak: Witek AS

Sertifisert Takstingeniør: Lars Petter Bjerkebekk

Vår ref: Anita Heer



WitekTM
TAKST OG EIENDOM



Rapporten kan brukes i inntil ett år etter befaringsdatoen, og kan ikke gjenbrukes ved flere boligsalg i denne perioden. For eiendomsoverdragelser fra 1.1.2024, må selger sørge for at areal i rapporten er oppdatert og følger ny bransjestandard for areal. Skjer det endringer, oppstår skader også videre på boligen, bør du som selger be om oppdatert rapport.

Norsk takst

Norsk takst er bransjeorganisasjonen for landets bygningssakkyndige og takstforetak, med om lag 1400 sertifiserte medlemmer fordelt på omtrent 1000 bedrifter. I boligomsetningen regnes takstrapportene som et helt avgjørende element i den informasjonen som gjøres tilgjengelig for kjøper. Årlig leverer medlemmene rundt 120.000 slike takster. Det gir unik oversikt over norske boliger, og bidrar til at alle oppdrag kan utføres med utgangspunkt i erfaringsbasert kvalitet.



Det stilles høye krav til utdanning, sertifisering og yrkesetikk. Norsk takst er opptatt av at boligomsetningen skal være trygg, og legger vekt på å opptre uavhengig av andre bransjeaktører. Bygningssakkyndige fakturerer sine tjenester uten hensyn til hvilken pris som oppnås, og skal heller ikke på annen måte ha noen egeninteresse knyttet til handelen.

Uavhengighet og god fagkunnskap har over tid bygget troverdighet og tillit. Både selger og kjøper skal kunne stole på bygningssakkyndiges vurderinger. For tilfeller der det likevel skulle oppstå misnøye med utført arbeid, har vi sammen med Forbrukerrådet etablert en klagenemnd.

Norsk takst har en sentral rolle i utviklingen av norske standarder, regler og profesjonsprinsipper, og representerer bransjen i alle relevante internasjonale fora. Dette sikrer at norske bygningssakkyndige tidlig kan tilpasse seg krav og bransjetrender fra utlandet, samtidig som takseringsfaget får en norsk stemme på verdensbasis. Organisasjonen bidrar i næringspolitisk sammenheng, og har vært en pådriver for å sikre at lover og regler gir trygghet for forbrukerne i boligomsetningen.

WITEK AS

Witek er et autorisert takstforetak med forretningslokaler på Storbyen kjøpesenter i Sarpsborg. Selskapet ble etablert juli 2014 og består for tiden av 6 godt kvalifiserte takstingeniører med medlemskap i Norges Takst. Våre ansatte innehar sertifiseringer som boligtakst, næringstakst, skadetakst, TEGoVA Residential Valuer (TRV) og REV (Recognized European Valuer).

Vi utfører:

Tilstandsrapporter på bolig og næring. Energirådgivning. Verdianalyse av bolig, næring, tomter og utbyggingsområder. Byggelånsoppfølging. Skadetakster. Uavhengig kontroll. Prosjektledelse. Reklamasjonsrapporter. Byggeledelse. Overtagelsesforretning. Byggesak.

Med variert bakgrunn og bred kompetanse sikres et godt grunnlag for vår saksbehandling.



WitekTM
TAKST OG EIENDOM

Rapportansvarlig

Lars Petter Bjerkebekk

Lars Petter Bjerkebekk
Uavhengig Takstingeniør
lars@witek.no
906 35 455



Dette trenger du å vite om tilstandsrapporten



Hva er en tilstandsrapport?

En tilstandsrapport beskriver synlige skader/avvik eller tegn på skader/avvik på boligen. Rapporten fremhever vanligvis ikke positive egenskaper ved boligen.



Hva vurderer en bygningsakkyndig?

Den bygningsakkyndige vurderer boligen ut fra hva man kan forvente av en bygning av samme alder og type. Vurderingen gjøres som regel mot hvordan det var vanlig å bygge og regler som gjaldt da boligen ble oppført (søknadstidspunktet). Forhold som er vanlige for bygningens alder, slik som slitasje etter normal bruk regnes ikke som avvik.



Hva inneholder tilstandsrapporten?

Den bygningsakkyndige undersøker rom og bygningsdeler slik det kommer frem av [Forskrift til avhendingsloven](#). Tilstandsrapporten inneholder bare avvik som den bygningsakkyndige kan se eller kontrollere med enkle hjelpemidler. Det gjøres ikke nærmere undersøkelser slik som åpning av vegger eller andre bygningsdeler. I vegg mot våtrom og rom under terreng kan det borres et hull for å gjøre enkle undersøkelser slik som fuktsøk.

Når du kjøper en brukt bolig

Når du kjøper en brukt bolig, er det viktig å være oppmerksom på at dette ikke kan sammenlignes med å kjøpe en ny bolig. Måten boligen ble bygget på kan være annerledes enn i dag. Bygninger svekkes over tid, og utsettes for slitasje blant annet på grunn av bruk og vær og vind. Mange boliger fornyes helt eller delvis, noen i flere omganger, eller det oppføres tilbygg. Særlig for boliger som er pusset opp eller endret, er det viktig å merke seg at fornyelse av overflater ikke nødvendigvis betyr at bygningsdeler under er forbedret.

Vurdering mot byggeår

Den bygningsakkyndige vil vurdere boligen mot hvordan det var vanlig å bygge og regler som gjaldt da bygningen ble oppført (søknadstidspunktet). Den bygningsakkyndige ser etter avvik som har betydning for og som reduserer boligens funksjon og verdi, og som kommer frem av Forskrift til avhendingslova.

Noen rom og bygningsdeler slik som bad og vaskerom, og forhold som gjelder sikkerhet mot brann, rekkverk og trapper osv., vil den bygningsakkyndige vurdere mot dagens regelverk. Etter dagens regelverk vil disse kunne få en tilstandsgrad 2 eller 3 uten at det nødvendigvis er krav om at avviket må utbedres.

Tilstandsrapporten beskriver ikke hele boligen

BYGNINGSSAKKYNDIGE SER FOR EKSEMPEL IKKE PÅ

- vanlig slitasje og normal vedlikeholdstilstand
- bagatellmessige forhold som ikke påvirker bygningens bruk eller verdi vesentlig
- etasjeskillere
- tilleggsbygg slik som garasje, bod, anneks, naust også videre
- utvendige trapper
- støttemurer
- skjulte installasjoner
- installasjoner utenfor bygningen
- full funksjonstesting av el- og VVS-installasjoner
- geologiske forhold og bygningens plassering på grunnen
- bygningens planløsning
- bygningens innredning
- løsløre slik som hvitevarer
- utendørs svømmebasseng og pumpeanlegg
- bygningens estetikk og arkitektur
- bygningens lovlighet (bortsett fra bruksendringer, brannceller og forhold som åpenbart kan påvirke helse, miljø og sikkerhet)
- fellesarealer (med mindre boligeier har vedlikeholdsplikt for fellesarealer og dette er kjent for bygningsakkyndig, eller fellesarealet har en særlig tilknytning til boligen).

© iVerdi 2023 © Norsk takst 2023

Malen til denne rapporten, inkludert standardtekstene fra Norsk takst, er vernet etter åndsverkloven og kan kun benyttes av medlemsforetakene i Norsk takst og av takstingeniører som er sertifisert i slikt foretak, samt av kunder hos iVerdi og studenter hos NEAK. For andre aktører er eksemplarframstilling av malen og standardtekster, som utskrift og annen kopiering til bruk som grunnlag for tilsvarende rapporter, bare tillatt når det er hjemlet i lov (kopiering til privat bruk, sitat o.l.) eller avtale med Norsk Takst ([Forside](#)) eller iVerdi ([Hjem-iVerdi](#)).

Utnyttelse i strid med lov eller avtale kan medføre erstatnings- og straffansvar.

Dette trenger du å vite om tilstandsrapporten

Tilstanden vurderes med ulike tilstandsgrader

Tilstanden gir uttrykk for en gitt forventet tilstand, blant annet vurdert ut fra alder og normal bruk. Ved Tilstandsgrad 0 (TG0) og Tilstandsgrad 1 (TG1) gir den bygningsfaglige normalt ingen begrunnelse for valg av tilstandsgrad. Grunnen er at bygningen eller bygningsdelen da bare har normal slitasje. Ved skjulte konstruksjoner kan alder alene avgjøre tilstandsgrad. Når bygningsfaglige anbefaler tiltak, for eksempel utbedringer, må brukeren av rapporten vurdere om tiltakene er nødvendige og lønnsomme. Når den bygningsfaglige velger tilstandsgrad, baseres vurderingen på faste kriterier som følger av gjeldende bransjestandard for Teknisk tilstandsanalyse ved omsetning av bolig og Forskrift til avhendingslova.



TILSTANDSGRAD 0, TG0: INGEN AVVIK

Bygningsdelen skal være tilnærmet ny, ikke vise tegn på slitasje og det skal være lagt frem dokumentasjon på faglig god utførelse. Det er ingen merknader til delen.



TILSTANDSGRAD 1, TG1: MINDRE AVVIK

Bygningsdelen skal bare ha normal slitasje, og straktiltak skal ikke anses som nødvendig. Graden kan også brukes når delen er ny, men der dokumentasjon på faglig god utførelse mangler.



TILSTANDSGRAD 2, TG2: VESENTLIGE AVVIK OG MINDRE AVVIK SOM ETTER NS 3600 GIR TG 2

Bygningsdelen skal enten ha feil utførelse, en skade eller symptomer på skade, sterk slitasje eller nedsatt funksjon. Graden gis når bygningsdelen trenger vedlikehold eller tiltak i nær fremtid. Graden skal også brukes når delen er gammel og det er grunn til å varsle om faren for skader på grunn av alderen, eller når det er grunn til å overvåke delen spesielt på grunn av fare for større skader eller følgeskader.

Ved avvik som ikke krever umiddelbare tiltak (ingen umiddelbar kostnad) så blir TG2 markert med en lysere farge.



TILSTANDSGRAD 3, TG3: STORE ELLER ALVORLIGE AVVIK

Denne tilstandsgraden brukes ved kraftige tegn på forhold som man må regne med trenger utbedring straks eller innen kort tid. Det er påvist funksjonssvikt eller sammenbrudd.



IKKE UNDERSØKT/IKKE TILGJENGELIG FOR UNDERSØKELSE

Det kan være avvik/skader som ikke er avdekket.

Hva er et anslag på utbedringskostnad?

Hva det vil koste å utbedre rom eller bygningsdeler, er et forsiktig anslag basert på nåværende kvalitet, registrert avvik og angitte tiltak i rapporten. Anslaget er gitt på generelt grunnlag og må ikke forveksles med et pristilbud fra en håndverker. Det kan foreligge avvik og tiltak som ikke kommer frem av rapporten. Utbedringskostnad avhenger blant annet av personlige valg av og markedspris på materialer og tjenesteyter.

I rapporten skal det settes anslag for utbedringskostnad for TG3, og slikt anslag kan også gis ved TG2.



Beskrivelse av eiendommen

Huset er et bedehus/menighetshus opprinnelig oppført ca. 1958, men som ble tilbygd med større arealer i 1992. Huset går over en etasje, men det er kjeller under deler av huset. Det er stort uinnredet loft, men dette har ikke gangbart gulv, og er derfor ikke måleverdig, samt at tilkomsten er vanskelig via loftsluke i trapperommet mellom kjelleren og første etasje. Generelt oppført i kjente konstruksjoner, og med en byggemetode som var vanlig når byggene ble oppført.

Det er påvist avvik, men det meste som følge av normal slitasje og alder på bygningsdelene. Det er viktig å påpeke at bygningen er oppført etter andre forskrifter enn de forskrifter som gjelder for boliger nå i dag. Dagens forskriftskrav for boliger til blant annet fuktsikring, isolasjon, klima og innemiljø er strengere enn det som gjaldt på oppførings tidspunktet for dette bygget, og det må derfor påpekes avvik i forhold til dagens standard. Spesielt bygninger eldre enn 30 år kan ha skjulte feil og mangler som det ikke er mulig å oppdage ved en visuell kontroll. Denne bygningen er nå opprinnelig ca. 66 år gammel, og det kan ikke utelukkes at det kan avdekkes skjulte feil og mangler ved bygningsmessige inngrep.

Se for øvrig nærmere opplysninger om de ulike bygningsdelene i denne rapporten.

Bedehus/menighetshus - Byggeår: 1958

UTVENDIG

[Gå til side](#)

Taktekkingen er av betongtakstein.
Takrenner, nedløpsrør og beslag av plastbelagt stål.
Veggene er oppført av støpte sementblokker, med unntak av tilbygget som er av bindingsverk.
Fasade/kledning har stående bordkledning.
Takkonstruksjonen har sperrekonstruksjon med langsgående bærebukker. Det er fliser som undertak, men i mønet er synlig forenklet undertak over flisene.
Malte trevinduer med 2-lags glass.
Malte trevinduer med enkle glass.
Ytterdører i tre, dels i malt utførelse.
Støpte betongtrapper.

INNSENDIG

[Gå til side](#)

Gulv med belegg.
Vegger med malt puss og trepanel.
Himlinger med malt og ubehandlet trepanel.
Frittstående etasjeskiller av betongdekke mellom kjeller og første etasje.
Antatt støpte gulv på oppfylte masser i forsamlingslokalet.
Mursteinspipe, anboret med en eldre jøtul vedovn i forsamlingslokalet, og en i kjeller.
Malt tretrapp.
Finérdører og heltre furudører.

KJØKKEN

[Gå til side](#)

Innredning med glatte fronter og benkeplater av laminat.
Kun naturlig luftespalte i vinduet, og luftenventil i pipe.

SPECIALROM

[Gå til side](#)

Toalettrom med klosett og servant.
Det er belegg på gulvet. Vegger og himling er kledd med trepanel.

TEKNISKE INSTALLASJONER

[Gå til side](#)

Innvendige vannledninger er av kobber.
Det er avløpsrør av plast.
Naturlig ventilasjon.
Luft til luft varmepumpe i forsamlingsrommet.
Veggmontert varmtvannsbereder i teknisk kjellerrom under tilbygget.
Elektrisk anlegg med 63 AHS, overspenningsvern 2 stk. jordfeilautomater og diverse kurser med automatsikringer.
Brannslukningsapparat og røykvarsler kunne ikke lokaliseres.

TOMTEFORHOLD

[Gå til side](#)

Det er ukjent byggegrunn.
Original drenering.
Bygningen har betonggrunnmur.
Tomten er både flat og skrånende arrondert.
Utvendige avløpsrør er av ukjent type.
Utvendige vannledninger er av ukjent type.
Privat avløp/septiktank.
Privat vann. I følge kontaktperson tas det vann fra Greåkersjøen.

Arealer

[Gå til side](#)

Forutsetninger og vedlegg

[Gå til side](#)

Lovlighet

[Gå til side](#)

Bedehus/menighetshus

- Det foreligger ikke godkjente og byggemeldte tegninger
Kun tilbygget og uthuset er byggeanmeldt.

Garasje

- Det foreligger ikke tegninger

Sammendrag av boligens tilstand

Fordeling av tilstandsgrader

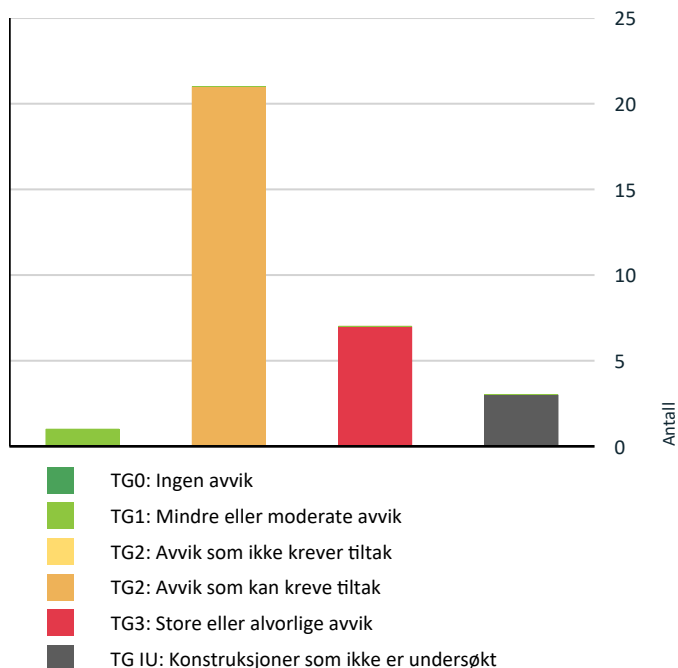

Vil du vite mer om tilstandsgrader? Se side 4.

Anslag på utbedringskostnad

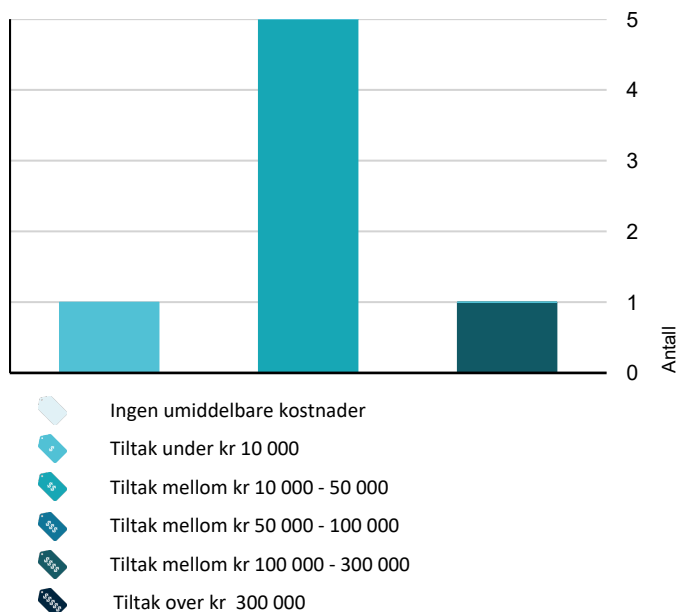

Hva er anslag på utbedringskostnad? Se side 4.

Spesielt for dette oppdraget/rapporten

Eiendommen er registrert som bedehus menighetshus, men takstmann har allikevel valgt å utføre tilstandsrapporten etter NS 3600 som er en teknisk tilstandsanalyse for boligeiendommer.

Teknisk utstyr er ikke funksjonstestet. Befaring er foretatt med de begrensninger som følger av at boligen var møblert og i bruk; møbler, innredninger, løsøre o.l. er ikke flyttet på overalt.

Eier/revkirent har fått oversendt denne rapport for gjennomlesning før den benyttes i salg. Alle fornyelser/utbedringer som er oppgitt i denne rapporten er i følge eier/revkirent, og der dokumentasjon foreligger og er fremvist takstingeniør, er dette spesielt nevnt som forevist i denne rapport.

Selger er Normisjon Region Østfold, og egenerklæring er ikke utfylt. Eier informasjonen er dermed begrenset.

Oppsummering av avvik

Vil du vite mer? Se på rommet eller bygningsdelen senere i rapporten.

Bedehus/menighetshus

! TG 3 STORE ELLER ALVORLIGE AVVIK

- ! Utvendig > Vinduer - 2 [Gå til side](#)
- ! Innvendig > Rom Under Terreng [Gå til side](#)
- ! Innvendig > Krypjkjeller [Gå til side](#)
- ! Tekniske installasjoner > Varmtvannstank [Gå til side](#)
- ! Tekniske installasjoner > Branntekniske forhold [Gå til side](#)
- ! Tomteforhold > Fuksikring og drenering [Gå til side](#)
- ! Tomteforhold > Terrengforhold [Gå til side](#)

! TG IU KONSTRUKSJONER SOM IKKE ER UNDERSØKT

- ! Utvendig > Taktekking [Gå til side](#)
- ! Tekniske installasjoner > Varmesentral [Gå til side](#)
- ! Tomteforhold > Utvendige vann- og avløpsledninger [Gå til side](#)

! TG 2 AVVIK SOM KAN KREVE TILTAK

- ! Utvendig > Nedløp og beslag [Gå til side](#)

Sammendrag av boligens tilstand

! Utvendig > Veggkonstruksjon	Gå til side
! Utvendig > Takkonstruksjon/Loft	Gå til side
! Utvendig > Vinduer	Gå til side
! Utvendig > Dører	Gå til side
! Utvendig > Utvendige trapper - 2	Gå til side
! Innvendig > Overflater	Gå til side
! Innvendig > Etasjeskille/gulv mot grunn	Gå til side
! Innvendig > Radon	Gå til side
! Innvendig > Pipe og ildsted	Gå til side
! Innvendig > Innvendige trapper	Gå til side
! Innvendig > Innvendige dører	Gå til side
! Kjøkken > 1. etasje > Kjøkken > Overflater og innredning	Gå til side
! Kjøkken > 1. etasje > Kjøkken > Avtrekk	Gå til side
! Spesialrom > 1. etasje > Toalettrom > Overflater og konstruksjon	Gå til side
! Tekniske installasjoner > Vannledninger	Gå til side
! Tekniske installasjoner > Avløpsrør	Gå til side
! Tekniske installasjoner > Ventilasjon	Gå til side
! Tekniske installasjoner > Elektrisk anlegg	Gå til side
! Tomteforhold > Grunnmur og fundamenter	Gå til side
! Tomteforhold > Septiktank	Gå til side

Tilstandsrapport

BEDEHUS/MENIGHETSHUS

Byggeår
1958

Kommentar
Byggeåret er opplyst til er basert på antagelser, og det er dermed usikkert når bygget er oppført.

Tilbygg / modernisering

År	Art	Beskrivelse
1992	Tilbygg	Bygningen har senere blitt tilbygget med større areal i første etasje.

UTVENDIG

Taktekking

Punktet må sees i sammenheng med Takkonstruksjon/Loft

Taktekkingen er av betongtakstein. Taket er besiktiget fra bakkenivå.

Vurdering av avvik:

- Taktekking er snødekt, alder eller materiale er ukjent og derfor ikke nærmere vurdert.

Det er antydning til en del mosegroing under snødekket.

Konsekvens/tiltak

- Det bør foretas nærmere undersøkelser av taktekking når taket er snøfritt.

Tekkingen bør rengjøres for mose, da mose reduserer levetiden på tekke materialet.



Nedløp og beslag

Takrenner, nedløpsrør og beslag av plastbelagt stål.

Vurdering av avvik:

- Det er ikke tilfredsstillende bortledning av vann fra taknedløp ved grunnmur.
- Mer enn halvparten av forventet brukstid er passert på renner/nedløp/beslag.

Det er ikke montert snøfangere. Det er ikke fremlagt dokumentasjon som tilsier at taket ikke trenger snøfangere. Krav om eventuell montering av snøfangere iht. forskriftskravet som gjaldt da denne bygningen ble oppført er funksjonsbasert. Det må således i det enkelte tilfelle vurderes hvorvidt forskriften skal anses som oppfylt eller ei.

Tilstandsrapport

Konsekvens/tiltak

- Overvåk tilstanden jevnlig. For å få tilstandsgrad 0 eller 1 må beslag/renner/nedløp skiftes ut, men tidspunktet for når dette er nødvendig er vanskelig å si noe om.
- Det bør lages system for bortledning av vann fra taknedløp ved grunnmur.

Det bør vurderes å montere snøfangere for å hindre risiko for snøras som kan medføre skade.



TE 2 Veggkonstruksjon

Veggene er oppført av støpte sementblokker, med unntak av tilbygget som er av bindingsverk. Fasade/kledning har stående bordkledning.

Vurdering av avvik:

- Det er ingen eller liten lufting i nedre kant av kledning mot grunnmur.

Fasadene har noe vedlikeholdsetterslep.

Det er sprekkdannelser i synlig mur/puss innvendig.

Konsekvens/tiltak

- Det bør foretas tiltak for å bedre lufting av kledningen.

Utføre vedlikehold.

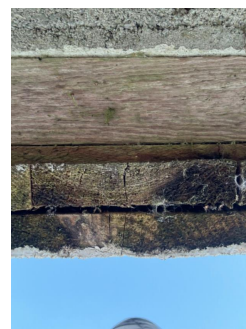
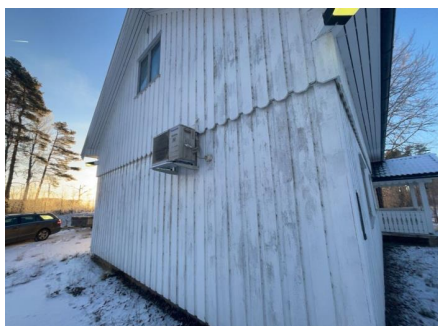

TE 2 Takkonstruksjon/Loft

Punktet må sees i sammenheng med Taktekking

Tilstandsrapport

Takkonstruksjonen har sperrekonstruksjon med langsgående bærebukker. Det er fliser som undertak. I mønet er det for øvrig synlig forenklet undertak lagt over flisene. Takstingeniør er ukjent med om det er lagt sutak på hele taket. Takstingeniør hadde ikke tilgang til stige på befaringstidspunktet.

Vurdering av avvik:

- Det er avvik:

Stedvis eldre fuktskjolder i undertak.

Det observeres lokal råte i en gulvbjelke på loftet. Takstingeniør er usikker på om dette er gammel skade, eller en pågående skade som følge av tidvis lekkasje i taktekkingen. Det ble foretatt måling etter fukt med pigg (Protimeter MMS 2), men det ble ikke indikert noen unormale høye fuktverdier på befaringstidspunktet.

Det observeres ekskrementer etter mus på loftet (synlige spor/ganger i isolasjonen).

Konsekvens/tiltak

- Tiltak:

Foreta nærmere undersøkelser og utføre tiltak for å lukke avvik.



Synlig papp i møne ligger ikke med overlapp over undertakstekkingen.



Råte i gulvbjelke på loftet.



Spor etter mus.

TG 3 Vinduer - 2

Malte trevinduer med enkle glass.

Vurdering av avvik:

- Det er påvist et betydelig antall vinduer med punkterte eller sprukne glassruter.

Vinduene har vedlikeholdsetterlep.

Det er ikke montert vannbrettbeslag på vinduer i kjeller/underetasje, noe som øker risikoen for fuktinntrengning i veggen.

Konsekvens/tiltak

- Andre tiltak:

Man må forvente behov for utskiftning.

Kostnadsestimat: 10 000 - 50 000

TG 2 Vinduer

Bygningen har malte trevinduer med 2-lags glass.

Tilstandsrapport

Årstall: 1992

Kilde: Produksjonsår på produkt

Vurdering av avvik:

- Det er påvist tegn på innvendig kondensering av enkelte vindusglass.

Store deler av bygningen var uoppvarmet ved befaringstidspunktet, og det var rim på flere vinduer. Vinduene har vedlikeholdsetterslep.

Konsekvens/tiltak

- Andre tiltak:

Det må utføres tiltak for å lukke avvik.

TG 2 Dører

Ytterdører i tre, dels i malt utførelse.

Vurdering av avvik:

- Det er avvik:

Dørene har elde og brukslitasje med etterslep av vedlikehold. Den ene døren har ikke tettelister, noe som gjør at kald trekk vil oppstå.

Konsekvens/tiltak

- Tiltak:

Utføre tiltak. Man kan ikke utelukke behov for utskiftninger.



TG 1 Utvendige trapper

Støpt betongtrapp.

Normal elde og brukslitasje med tanke på alder.



TG 2 Utvendige trapper - 2

Støpt betongtrapp.

Vurdering av avvik:

- Det er avvik:

Tilstandsrapport

Det registreres setningsprekker.

Konsekvens/tiltak

- Tiltak:

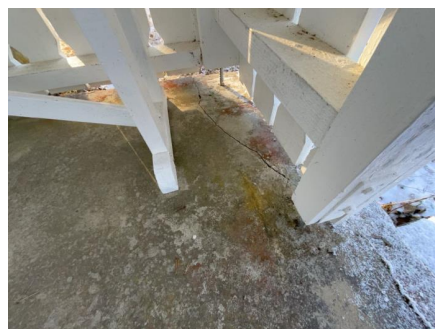

INNVENDIG

TG 2 Overflater

Gulv med belegg.
Vegger med malt puss og trepanel.
Himlinger med malt og ubehandlet trepanel.

Vurdering av avvik:

- Overflater har en del slitasjegrad utover det en kan forvente.

Det er rennemerker ned langs veggene i forsamlingsrommet.

Konsekvens/tiltak

- Andre tiltak:

Overflater er modne for oppussing. Foreta nærmere undersøkelser angående rennemerker.

TG 2 Etasjeskille/gulv mot grunn

Frittstående etasjeskiller av betongdekke mellom kjeller og første etasje. I forsamlingslokalet antas det å være støpte gulv på oppfylte masser (ikke tegn til krypkjeller, ingen lufteventiler i grunnmur).

Vurdering av avvik:

- Målt høydeforskjell på mellom 10 - 20 mm innenfor en lengde på 2 meter. Tilstandsgrad 2 gis med bakgrunn i standardens krav til godkjente måleavvik.
- Målt høydeforskjell på over 15 mm gjennom hele rommet. Tilstandsgrad 2 gis med bakgrunn i standardens krav til godkjente måleavvik.

Konsekvens/tiltak

- For å få tilstandsgrad 0 eller 1 må høydeforskjeller rettes opp. Det vil imidlertid sjelden være økonomisk rasjonelt som et enkeltstående tiltak i en bolig som dette. Dersom boligen en gang skal renoveres, kan man vurdere slike tiltak.

TG 2 Radon

Det er ikke foretatt radonmålinger og bygget er heller ikke utført med radonsperre.

Tilstandsrapport

Vurdering av avvik:

- Det er ikke foretatt radonmålinger, og bygget er heller ikke utført med radonsperre.

Konsekvens/tiltak

- Det bør gjennomføres radonmålinger.

TG 2 Pipe og ildsted

Bygningen har mursteinspipe, anboret med en eldre jøtul vedovn i forsamlingslokalet, og en i kjeller.

Vurdering av avvik:

- Det er påvist sprekker og/eller riss i pipe.

Sotluke har korrosjon (rust).

Konsekvens/tiltak

- Det må foretas lokal utbedring.

Røykerør i kjeller har rustskader.

Piper og ildsteder er ikke funksjonstestet av takstingeniøren. På generelt grunnlag bør pipe filmes innvendig da det kan ha betydning for videre bruk.

Det anbefales at pipe og ovner/peis blir kontrollert av feiermester i kommunen.

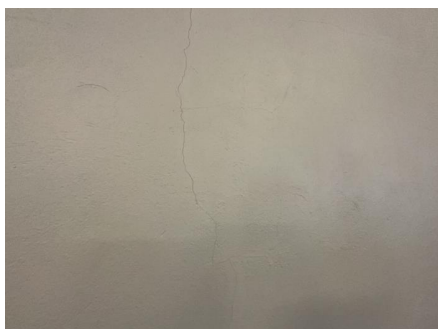
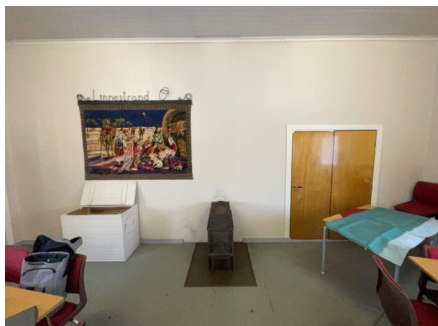

TG 3 Rom Under Terreng

Punktet må sees i sammenheng med 'Drenering'

Gulvet er av betong. Veggene har betong/mur.

Hulltaking er ikke foretatt da det ikke er fysisk mulig pga tilliggende konstruksjoner.

Vurdering av avvik:

- Det er påvist indikasjoner på noe fuktgjennomtrenging i kjellergulv.
- Det er påvist indikasjoner på noe fuktgjennomtrenging inn i kjellermur.
- Det er påvist synlig fuktighet på mur/gulv i kjeller.

Konsekvens/tiltak

- Andre tiltak:

Tilstandsrapport

Foreta nærmere undersøkelser og overvåk over tid for å få kartlagt eventuell behov for tiltak.

Kostnadsestimat: 10 000 - 50 000



Det kommer opp fjell lokalt i det ene hjørnet, og her er det fuktig i området inntil, noe som automatisk generer TG 3 etter NS 3600.

TG 3 Kryp Kjeller

Det er krypkjeller/teknisk rom under en mindre del av bygningen.

Vurdering av avvik:

- Det er påvist synlig vann i krypkjeller eller synlige tegn på innsig av vann i krypkjeller.

Krypkjelleren har et fuktig klima.

Konsekvens/tiltak

- Andre tiltak:

Utføre tiltak for å lukke avvik.

Kostnadsestimat: 10 000 - 50 000



TG 2 Innvendige trapper

Malt tretrapp.

Vurdering av avvik:

- Åpninger i rekkverk er større enn dagens forskriftskrav til rekkverk i trapper.
- Det mangler håndløper på vegg i trappeløpet.

Konsekvens/tiltak

- Andre tiltak:

Dersom trappen skal tilfredsstillе dagens krav må det utføres tiltak.

Tilstandsrapport



TG 2 Innvendige dører

Innvendig er det finèrdører og heltre furudører.

Vurdering av avvik:

- Det er avvik:

Dørene har dels en eldre standard.

Døren til toalettrommet har behov for justering, og kjellerdøren er defekt.

Konsekvens/tiltak

- Tiltak:

Utføre tiltak for å lukke avvik.

KJØKKEN

1. ETASJE > KJØKKEN

TG 2 Overflater og innredning

Kjøkkenet har innredning med glatte fronter og benkeplater av laminat.

Vedlikehold ol;

Kjøkkenet har en noe eldre enkel standard.

Vurdering av avvik:

- Det er avvik:

Vannet var avstengt på befaringstidspunktet. Det er plassert et fat under avløpsrøret i kjøkkenbenken, noe som kan være et tegn på at det kan være lekkasje.

Konsekvens/tiltak

- Tiltak:

Foreta nærmere undersøkelser.

Tilstandsrapport



Fat kyttet opp i underkant av avløpsrør kan tyde på lekkasje.

1. ETASJE > KJØKKEN

TG 2 Avtrekk

Kun naturlig luftespalte i vinduet, og lufterventil i pipe.

Vurdering av avvik:

- Det er manglende forsert mekanisk avtrekk fra kokesone i kjøkkenet.

Konsekvens/tiltak

- Mekanisk avtrekk bør etableres.



Tilstandsrapport

SPESIALROM

1. ETASJE > TOALETTROM

TG 2 Overflater og konstruksjon

Toalettrom med klosett og servant.
Det er belegg på gulvet. Vegger og himling er kledd med trepanel.

Vurdering av avvik:

- Toalettrom har kun naturlig avtrekk fra rommet, NS 3600 krever mekanisk avtrekk for å kunne gi TG 0/1.

Utstyret har elde og brukslitasje.
Vannet var avstengt på befaringsstidspunktet. Ukjent funksjon.

Konsekvens/tiltak

- Mekanisk avtrekk bør etableres på toalettrom.

Foreta ytterligere undersøkelser.



TEKNISKE INSTALLASJONER

TG 2 Vannledninger

Innvendige vannledninger er av kobber.

Vurdering av avvik:

- Mer enn halvparten av forventet brukstid er passert på innvendige vannledninger.
- Det er irr på rør.

Konsekvens/tiltak

- Anlegget må sjekkes av fagperson, som må utføre eventuelle tiltak på anlegget.

TG 2 Avløpsrør

Det er avløpsrør av plast.

Vurdering av avvik:

- Det er avvik:

Det observeres kondensering på avløpsrør i teknisk kjellerom/kryprom under tilbygget.

Konsekvens/tiltak

- Tiltak:

Det anbefales at anlegget sjekkes av VVS fagmann.

Tilstandsrapport

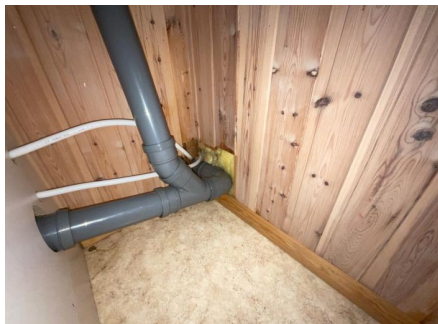

TG 2 Ventilasjon

Naturlig ventilasjon.

Vurdering av avvik:

- Det er avvik:

Det er ingen spalte for overstrømning mellom rommene.

Konsekvens/tiltak

- Tiltak:

Det bør etableres tilfredsstillende spalte for luftgjennomstrømning mellom rommene, f.eks spalte i dørbled.

TG IU Varmesentral

Det er montert en luft til luft varmepumpe i forsamlingsrommet.

Utstyret ble ikke funksjonstestet da kontaktperson ikke fikk fjernkontrollen til å virke ved befaringsstidspunktet.

TG 3 Varmtvannstank

Veggmontert varmtvannsbereder i teknisk kjellerrom under tilbygget.

Vurdering av avvik:

- Det er opplyst om at varmtvannstank er defekt.

Kjellerrommet/kryprommet har fuktig klima, og det opplyses at berederen slår ut på jordfeil.

Berederen har rustskader.

Konsekvens/tiltak

- Varmtvannstank må skiftes ut.

Kostnadsestimat: 10 000 - 50 000



TG 2 Elektrisk anlegg

Tilstandsrapport

Dette er en forenklet kontroll begrenset til de spørsmål og undersøkelser som forskrift til avhendingslova (tryggere bolighandel) § 2-18 inneholder. Dette kan ikke sammenlignes med en kontroll utført av offentlig myndighet (Det lokale eltilsyn) eller registrert elektrovirksomhet, og en bygnings sakkyndig har verken kompetanse eller lov til å foreta en slik kontroll.

Tilstandsgraden er vurdert ut fra den forenklete og begrensede kontrollen som forskriften inneholder. El-anlegget kan ha feil og mangler som en slik forenklet undersøkelse ikke vil avdekke. Vær derfor oppmerksom på denne risikoen, og søk videre veiledning eller få en fullstendig kontroll utført av registrert elektrovirksomhet.

Elektrisk anlegg med 63 AHS, overspenningsvern 2 stk. jordfeilautomater og diverse kurser med automatsikringer.

Det må forventes at det kan komme påkostninger på et eldre anlegg.

1. Foreligger det eltilsynsrapport de siste 5 år, og det er ikke foretatt arbeid på anlegget etter denne, utenom retting av eventuelle avvik i eltilsynsrapport (dvs en el-tilsynsrapport uten avvik)?

Nei

Spørsmål til eier

2. Når ble det elektriske anlegget installert eller sist gang totalt rehabilitert (årstall)? Med totalt rehabilitert menes fullstendig utskiftet anlegg fra inntakssikring og videre.

Ukjent

3. Er alle elektriske arbeider/anlegg i boligen utført av en registrert elektroinstallasjonsvirksomhet?

Ja

4. Er det elektriske anlegget utført eller er det foretatt tilleggsarbeider på det elektriske anlegget etter 1.1.1999?

Ja

Eksisterer det samsvarserklæring?

Ukjent

5. Foreligger det kontrollrapport fra offentlig myndighet – Det Lokale Eltilsyn (DLE) eller eventuelt andre tilsvarende kontrollinstanser med avvik som ikke er utbedret eller kontrollen er over 5 år?

Nei

6. Forekommer det ofte at sikringene løses ut?

Ja

7. Har det vært brann, brantilløp eller varmgang (for eksempel termiske skader på deksler, kontaktpunkter eller lignende) i boligens elektriske anlegg?

Nei

Generelt om anlegget

8. Er det tegn til at det har vært termiske skader (tegn på varmgang) på kabler, brytere, downlights, stikkontakter og elektrisk utstyr? Sjekk samtidig tilstanden på elektrisk tilkobling av varmtvannsbereider, jamfør eget punkt under varmtvannstank

Nei

9. Er der synlig defekter på kabler eller er disse ikke tilstrekkelig festet?

Nei

Inntak og sikringsskap

10. Er det tegn på at kabelinnføringer og hull i inntak og sikringsskap ikke er tette, så langt dette er mulig å sjekke uten å fjerne kapslinger?

Nei

11. Finnes det kursfortegnelse, og er den i samsvar med antall sikringer?

Ja

12. Foreta en helhetsvurdering av det elektriske anlegget, dets alder, allmenne tilstand og fare for liv og helse. Bør det elektriske anlegget ha en utvidet el-kontroll?

Ja Det er ikke foretatt kontroll av det elektriske anlegget i løpet av de siste 5 årene. Det en gjennomgang av en registrert elektroinstallasjonsvirksomhet.

Tilstandsrapport



TG 3 Branntekniske forhold

Dette er en forenklet kontroll begrenset til de spørsmål som fremkommer under. Tilstandsgraden er basert på retningslinjer til disse spørsmålene i bransjestandarden NS3600. Dette kan ikke sammenlignes med en fullstendig kontroll av branntekniske forhold av offentlig myndighet, eller en vurdering av boligens branntekniske forhold eller prosjektering fra en rådgiver med spesialkompetanse. En bygningssakkyndig har verken kompetanse til å gi slik veiledning eller lov til å foreta en slik kontroll.

Tilstandsgraden er vurdert ut fra den forenklete og begrensede kontrollen. Det kan være feil og mangler om branntekniske forhold som en slik forenklet undersøkelse ikke vil avdekke. Vær derfor oppmerksom på denne risikoen, og søk videre veiledning eller rådgivning.

Brannslukningsapparat og røykvarsler kunne ikke lokaliseres.

1. Er det mangler for brannslukningsutstyr i boligen iht. forskriftskrav på søknadstidspunktet, men minst Byggeforskrift 1985?
Ja
2. Er det mangler på røykvarsler i boligen iht. forskriftskrav på søknadstidspunktet, men minst Byggeforskrift 1985?
Ja

Kostnadsestimat: Under 10 000

TOMTEFORHOLD

Byggegrunn

Det er ukjent byggegrunn.

Byggegrunn er ikke vurdert på tilstandsnivå da det ikke er mulighet for kontroll av byggegrunn og stabilitet i masser uten vesentlige inngrep.

TG 3 Fuktsikring og drenering

Punktet må sees i sammenheng 'Rom under terreng'

Dreneringen er fra 1958.

Vurdering av avvik:

- Mer enn halvparten av forventet levetid på drenering er overskredet.
- Dreneringen er utilstrekkelig og har idag begrenset effekt.

Konsekvens/tiltak

- Det bør gjøres lokale tiltak.

Tiltak for redrenering rundt huset kan ikke utelukkes.

Kostnadsestimat: 100 000 - 300 000

TG 2 Grunnmur og fundamenter

Bygningen har betonggrunnmur.

Vurdering av avvik:

Tilstandsrapport

- Det er avvik:

Grunnmur har vedlikeholdsetterslep.

Konsekvens/tiltak

- Tiltak:

Utføre vedlikehold.



TG 3 Terrenforhold

Tomten er både flat og skrånende arrondert.

Vurdering av avvik:

- Det er avvik:

Terrenget faller stedvis inn mot bygningen og det skaper forhold for vann inn mot muren.

Konsekvens/tiltak

- Tiltak:

Sintef byggforsk anbefaler 1:50 fall 3 meter bort fra husets grunnmur.

Kostnadsestimat: 10 000 - 50 000

TG IU Utvendige vann- og avløpsledninger

Utvendige avløpsrør er av ukjent type.

Utvendige vannledninger er av ukjent type.

Privat avløp/septiktank.

Privat vann. I følge kontaktperson tas det vann fra Greåkersjøen. Takstingeniør har ikke foretatt analyse av vannet, og vannet var avstengt ved befaringsstidspunktet.

Vedlikehold ol;

Foreta ytterligere undersøkelser.

TG 2 Septiktank

I følge kontaktperson er det septiktank som tømmes av Rakkestad kommune. Det finnes ingen opplysninger om tanken hos Rakkestad kommune.

Vurdering av avvik:

- Ingen dokumentasjon på septiktank/utførelse.

Konsekvens/tiltak

- Det må gjennomføres ytterligere undersøkelser.

Bygninger på eiendommen

Garasje



Anvendelse

Byggeår

2005

Kommentar

Eiendomsverdi AS

Standard

Vedlikehold

Beskrivelse

Grunnmursegment og støpt plate på mark. Yttervegger oppført av bindingsverk og det er saltak yttertak i trekonstruksjon tekket med betongtakstein. Innredet rom har malt betonggulv, og vegger og himling kledd med trepanel. Det er vinduer med koblet glass. Det er satt opp et hybelkjøkken med 2 kokeplater. Pipe anboret med en vedovn. Det er ikke innlagt vann eller kloakk.

Vedlikehold ol;

Grunnmursegment har stedvis sprekker og avskalling.

Merk; Bygningen er ikke vurdert på tilstandsnivå.

Arealer, byggetegninger og brannceller

Standard gjeldende fra 01.01.2024

Arealmålinger og arealoppsett er basert på Norsk standard 3940:2023 Areal- og volum-beregninger av bygninger. Arealet gjelder for tidspunktet da boligen ble målt

Hva er måleverdig areal?

Arealet i rommet må ha minst 1,90 m fri høyde over gulvet og minst bredde på 0,60 m. Et loft med skråtak vil for eksempel bare få registrert målbart areal der høyden er minst 1,90 m og bredden minst 0,60 m. Rommet må ha dør eller luke, og gangbart gulv.

Hva er bruksareal?

BRA = BRA-i + BRA-e + BRA-b

Bruksarealet for bygningen er bruttoarealet minus arealet som opptas av yttervegger.



Carport og/eller garasjeplass i felles garasjeanlegg er ikke måleverdig areal

Internt bruksareal (BRA-i)	Arealet innenfor boenheten(e)
Eksternt bruksareal (BRA-e)	Arealet av alle rom utenfor boenheten(e) og som tilhører denne, slik som for eksempel bod
Innglasset balkong mv (BRA-b)	Arealet av innglasset balkong, veranda eller altan når denne er tilknyttet boenheten(e)
Terrasse- og balkongareal (TBA)	Arealet av terrasser, åpne balkonger og åpen altan tilknyttet boenheten(e)

Gulvareal (GUA)

Er sum av BRA (bruksareal) og ALH (areal med lav takhøyde).

Areal med lav takhøyde (ALH) er ikke måleverdig areal, som skyldes skråtak og lav himlingshøyde.

GUA kan opplyses i markedsføring der det er aktuelt for den konkrete boligen og kun sammen med BRA-i, for eksempel der gulvflaten har en verdi og har funksjon ved møblering og bruk av rommene. Ikke innredet areal som kaldloft, måles og oppgis normalt ikke.

Arealet kan ikke alltid fastsettes nøyaktig

Areal kan være komplisert eller umulig å måle opp nøyaktig fordi det er vanskelig å fastslå tykkelsen på innervegger, skjevheter i og utforming av bygningskonstruksjoner som karnapp, buer og vinkler som ikke er rette, åpne rom over flere etasjer og så videre.

Eiendommens markedsverdi kan ikke baseres på en matematisk beregning basert på antall kvadratmeter opplyst i rapporten. Opplysninger om areal kan altså ikke alene benyttes for å beregne eiendommens verdi.

Den bygningsfaglige kan avdekke eventuelle bruksendringer og avvik i branncelleinndeling

Den bygningsfaglige ser på byggetegninger hvis de er tilgjengelige og dette er en del av oppdraget, og vurderer bruken av boligen opp mot tegningene. Hvis den bygningsfaglige avdekker at en bolig ikke ser ut til å være delt opp i brannceller etter kravene i byggeteknisk forskrift på befaringstidspunktet, skal det opplyses om dette.

Reglene om bruksendring og brannceller kan være kompliserte. Søk videre faglige råd om rapporten ikke gir deg svar. Den bygningsfaglige kan ikke vurdere og svare på alle spørsmål, og kan heller ikke vite om kommunen kan gi unntak for kravene som gjelder. [Vil du vite mer?](#)

Om brannceller

En branncelle er hele eller avgrensede deler av en bygning hvor en brann fritt kan utvikle seg uten at den kan spre seg til andre bygninger eller andre deler av bygningen i løpet av en fastsatt tid.

Om bruksendring

Bruksendring er å endre bruken av et rom fra en tillatt bruk til en annen. Dette kan kreve søknad og tillatelse, for eksempel hvis du endrer et rom fra bod til soverom eller arbeidsrom, eller hvis du endrer en bolig til to separate boliger.

Rom for varig opphold har krav til takhøyde, romstørrelse, rømningsvei og lysforhold som må være oppfylt. Du kan søke kommunen om unntak for kravene, men kan ikke regne med å få unntak for krav som går på helse og sikkerhet, for eksempel krav til rømningsvei.

Bruksendring som krever godkjenning, og som ikke er søkt bruksendret, er ulovlig. Kommunen kan etter plan- og bygningsloven kapittel 32 forfølge overtredelser. Kommunen kan pålegge deg å avslutte den ulovlige bruken, eventuelt å rette eller tilbakeføre rommet til godkjent bruk.

Arealer

Bedehus/menighetshus

Ny arealstandard

Etasje	Bruksareal BRA m ²			SUM	Terrasse- og balkongareal (TBA)
	Internt bruksareal (BRA-i)	Eksternt bruksareal (BRA-e)	Innglasset balkong (BRA-b)		
Loft					
1. etasje	116			116	
Kjeller	33			33	
SUM	149				
SUM BRA	149				

Romfordeling

Etasje	Internt bruksareal (BRA-i)	Eksternt bruksareal (BRA-e)	Innglasset balkong (BRA-b)
Loft	Uinnredet loft		
1. etasje	Hall , Toalettrom , Kjøkken , Allrom/forsamlingsrom, Spiserom		
Kjeller	Uinnredet kjellerrom , Uinnredet kjellerrom 2		

Kommentar

Arealene er oppmålt på stedet.

Eiendommen er registrert som næring (forsamlingslokale), og takstingeniør har valgt å ikke benevne rom som P-rom og S-rom.

Lovlighet

Byggetegninger

Det foreligger ikke godkjente og byggemeldte tegninger

Kommentar: Kun tilbygget og uthuset er byggeanmeldt.

Brannceller

Er det påvist synlige tegn på avvik i branncelleinndeling ut ifra dagens byggeteknisk forskrift?

Ja Nei

Nyere håndverkstjenester

Er det ifølge eier utført håndverkstjenester på boligen siste 5 år?

Ja Nei

Krav for rom til varig opphold

Er det påvist avvik i forhold til rømningsvei, dagslysflate eller takhøyde?

Ja Nei

Kommentar: Loftet har ikke gangbart gulv.

Garasje

Ny arealstandard

Etasje	Bruksareal BRA m ²			SUM	Terrasse- og balkongareal (TBA)
	Internt bruksareal (BRA-i)	Eksternt bruksareal (BRA-e)	Innglasset balkong (BRA-b)		
1. etasje		34		34	
SUM		34			
SUM BRA	34				

Romfordeling

Etasje	Internt bruksareal (BRA-i)	Eksternt bruksareal (BRA-e)	Innglasset balkong (BRA-b)
1. etasje		Garasje , Innredet rom	

Kommentar

Arealene er oppmålt på stedet.

Lovlighet

Byggetegninger

Det foreligger ikke tegninger

Kommentar:

Brannceller

Er det påvist synlige tegn på avvik i branncelleinnndeling ut ifra dagens byggeteknisk forskrift?

Ja Nei

Nyere håndverkstjenester

Er det ifølge eier utført håndverkstjenester på boligen siste 5 år?

Ja Nei

Krav for rom til varig opphold

Er det påvist avvik i forhold til rømningsvei, dagslysflate eller takhøyde?

Ja Nei

Kommentar:

Befarings - og eiendomsopplysninger

Befaring

Dato	Til stede	Rolle
22.11.2024	Lars Petter Bjerkebekk	Takstingeniør
	Ole Kristian Delviken	Kunde

Matrikkeldata

Kommune	gnr.	bnr.	fnr.	snr.	Areal	Kilde	Eieforhold
3120 RAKKESTAD	161	6		0	3984.9 m ²	BEREGNET AREAL (Ambita)	Eiet

Adresse

Sandbekkveien 832

Hjemmelshaver

Normisjon Region Østfold

Eiendomsopplysninger

Beliggenhet

Eiendommen har en landlig og idyllisk beliggenhet inntil Greåkersjøen ca. 11 km syd for Degernes sentrum. Det er flere bade og fiskemuligheter i nærområdet. Fra eiendommen er det ca. 20 km til henholdsvis Rakkestad og Halden sentrum.

Adkomstvei

Privat adkomst over annen grunneieres eiendom.

Tilknytning vann

Privat vann.

Tilknytning avløp

Privat kloakk.

Regulering

Eiendommen er ikke regulert.

Om tomten

Tomten er både kupert og flatere arrondert.

Tinglyste/andre forhold

Eiendommen ligger i landbruks-, natur- og friluftsområde der det ikke er tillatt med oppføring av ny spredt boligbebyggelse.

Servitutter og rettigheter er ikke innhentet, og eiendommen er vurdert i den stand den var på befaringsdagen.

Takstingeniør er ikke gjort kjent med andre forhold som kan begrense verdien ved salg eller omsetning enn det som er nevnt i taksten.

Eier/revkurent har fått oversendt denne rapport for gjennomlesning før den benyttes i salg. Alle fornyelser/utbedringer som er oppgitt i denne rapporten er i følge eier/revkurent, og der dokumentasjon foreligger og er fremvist takstingeniør, er dette spesielt nevnt som forevist i denne rapport.

Siste hjemmelsovergang

Kjøpesum	År	Type
0	2024	Annet

Forsikring

Selskap	Avtalenr	Type	Forsikringssum	Årlig premie
---------	----------	------	----------------	--------------

Kommentar

Forsikringspolise er ikke innhentet av takstingeniør.

Kilder og vedlegg

Dokumenter

Beskrivelse	Dato	Kommentar	Status	Sider	Vedlagt
Egenerklæring		Ikke utfylt	Finnes ikke		Nei
Megler	09.12.2024	Diverse opplysninger fra kommune.	Gjennomgått		Nei
Eiendomsverdi.no	09.12.2024	Diverse opplysninger om eiendommen.	Gjennomgått		Nei

Tilstandsrapportens avgrensninger

STRUKTUR•REFERANSENIVÅ•TILSTANDSGRADER

- Rapporten er basert på innholds krav i Forskrift til avhendingslova (tryggere bolighandel). Formålet er å gi en tilstandsanalyse til bruk for den som bestiller og/eller i et salg til forbruker, og ikke for andre tredjeparter. Rapportens omfang, struktur, metode og begrepsbruk følger i hovedsak Norsk Standard NS 3600:2018 (Teknisk tilstandsanalyse ved omsetning av bolig), samt Takstbransjens retningslinjer ved tilstandsrapportering for boliger og Takstbransjens retningslinjer for arealmåling.
- Tilbakeholdt eller uriktig informasjon som har betydning for vurderingen, er ikke bygningssakkyndiges ansvar. Rapporten beskriver avvik, altså en tilstand som er dårligere enn referansenivået. Rapporten framhever normalt ikke positive sider ved boligen ut over det som fremgår av tilstandsgradene.
- Tilstanden angis i rapporten og gir uttrykk for en gitt forventet tilstand blant annet vurdert ut fra alder og normal bruk slik:

i) **Tilstandsgrad 0, TG0:** Ingen avvik eller skader. I tillegg må bygningsdelen være tilnærmet ny, mindre enn 5 år, og det foreligger dokumentasjon på faglig god utførelse.

ii) **Tilstandsgrad 1, TG1:** Mindre avvik. Normal slitasje. Strakstiltak ikke nødvendig. TG1 kan gis når bygningsdelen er tilnærmet ny og det ikke foreligger dokumentasjon på faglig god utførelse.

iii) **Tilstandsgrad 2, TG2:** Vesentlige avvik, og mindre avvik som etter NS 3600 gir TG 2, men som ikke nødvendigvis krever umiddelbare tiltak. I denne rapporten kan TG2 i Rapportsammendrag være inndelt i TG2 som krever tiltak og de som ikke krever umiddelbare tiltak. Konstruksjonen har normalt enten feil utførelse, en skade eller symptomer på skade, sterk slitasje eller nedsatt funksjon. Vedlikehold eller tiltak trengs i nær fremtid, det er grunn til å varsle fare for skader på grunn av alder eller overvåke spesielt på grunn av fare for større skade eller følgeskade. For skjulte konstruksjoner vil alder i seg selv være et symptom som kan gi TG2. For synlige konstruksjoner kan alder sammen med andre symptomer og momenter gi TG2. Avvik under TG2 kan gis sjablongmessig anslag.

iv) **Tilstandsgrad 3, TG3:** Store eller alvorlige avvik. Kraftige symptomer på forhold som man må regne med trenger utbedring straks eller innen kort tid. Påvist funksjonssvikt eller sammenbrudd. Avvik under TG3 skal gis sjablongmessig anslag.

v) **Tilstandsgrad TGiu:** Ikke undersøkt/ikke tilgjengelig for undersøkelse.

- Ved TG0 og TG1 gis det normalt ingen begrunnelse for valg av tilstandsgrad, fordi bygningen eller bygningsdelen da bare har normal slitasje. For anbefalte tiltak ved TG2 og TG3 må bruker av rapporten vurdere om tiltakene er nødvendige og lønnsomme. Hva det vil koste å utbedre rom eller bygningsdeler er et sjablongmessig anslag basert på registrert avvik og angitte tiltak i rapporten. Anslaget er gitt på generelt grunnlag og basert på erfaringstall i seks intervaller, og kan ikke forveksles med en konkret vurdering og tilbud fra en entreprenør eller håndverker. Det må eventuelt innhentes tilbud for en nærmere undersøkelse, og konkret og nøyaktig vurdering av utbedringskostnad. Kostnader til ikke oppdagede avvik/utbedringer/feil kan forekomme. Utbedringskostnad avhenger av personlige preferanser og markedspris på materialer og tjenesteyter.

PRESISERINGER

- Avvik vurderes ut fra tekniske forskrifter på godkjenningstidspunktet for bygget. Noen bygningsdeler vurderes

etter gjeldende teknisk forskrift på befaringstidspunktet. Dette gjelder blant annet:

i) Bad, vaskerom (våtrom)

ii) Forhold rundt brann, rømming, sikkerhet, for eksempel rekkverkshøyder/åpninger, ulovlige bruksendringer, brannceller mv.

- For skjulte konstruksjoner slik som vann og avløp uten dokumentasjon, er kvalitet og alder vurdert.

- Fastmonterte installasjoner, for eksempel innfelt belysning (downlights), demonteres ikke for å sjekke dampspærren bak. Dette av hensyn til bygningssakkyndiges kompetanse og risikoen for skade.

- Kontroll av fukt i konstruksjonen ved hulltaking i bad og vaskerom (våtrom), rom under terreng (kjelleretasje, underetasje og sokkeletasje) eller andre bygningsdeler skjer etter eiers aksept. Hulltaking av våtrom og rom under terreng kan unntaksvis unnlates, se Forskrift til Avhendingsloven.

- Kontroll av romfunksjoner for P-ROM utføres kun når det ikke foreligger godkjente og byggemeldte tegninger, eller når tegninger ikke stemmer med dagens bruk.

- Bygningssakkyndig gir en forenklet vurdering av branntekniske forhold og elektriske installasjoner i boligen dersom det er mer enn fem år siden sist boligen hadde el-tilsyn. Bygningssakkyndig kan anbefale å konsultere offentlige myndigheter eller kvalifisert elektrofaglig fagperson ved behov for grundigere undersøkelser.

TILLEGGSENDERSØKELSER

Etter avtale kan tilstandsanalysen utvides til også å omfatte tilleggundersøkelser utover minimumskravet i forskriften.

BEFARINGEN

Rapporten gir en vurdering av byggverk og bygningsdeler som bygningssakkyndig har observert, og som fremkommer av Forskrift til avhendingsloven. Rapporten er likevel ingen garanti for at det ikke kan finnes skjulte feil, skader og mangler. NS 3600:2018 (Teknisk tilstandsanalyse ved omsetning av bolig) har undersøkelsesnivå fra 1 til 3, der undersøkelsesnivå 1 er det laveste og baseres på visuell observasjon. Rapporten baseres på undersøkelsesnivå 1 med få unntak (våtrom og rom under terreng). I praksis betyr dette at gjennomføringen av befaringen begrenses som følger:

- Det utføres kun visuelle observasjoner på tilgjengelige flater uten fysiske inngrep (f.eks. riving).

- Flater som er skjult av snø eller på annen måte ikke er tilgjengelig eller skjult, blir ikke kontrollert. Det foretas ikke funksjonssprøving av bygningsdeler, som isolasjon, piper, ventilasjon, el. anlegg, osv.

- Det gis ingen vurdering av boligens tilbehør, hvite- og brunevarer og annet inventar. Dette gjelder også integrert tilbehør.

- Inspisering av yttertak er basert på det som er synlig, normalt på insiden fra loftet og utvendig fra stige/bakkenivå. Befaring av tak må være sikkerhetsmessig forsvarlig for å kunne gjennomføres.

- Stikkprøvetakninger er utvalgt tilfeldig og kan innebære kontroll under overflaten med spiss redskap eller lignende.

Tilstandsrapportens avgrensninger

UTTRYKK OG DEFINISJONER

- Tilstand: Byggverkets eller bygningsdelens tekniske, funksjonelle eller estetiske status på et gitt tidspunkt.
- Symptom: Observerbart forhold som gir indikasjon på hvilken tilstand et byggverk eller en bygningsdel befinner seg i. Benyttes ved beskrivelse av avvik.
- Skadegjørere: Zoologiske eller biologiske skadegjørere, i hovedsak råte, sopp og skadedyr.
- Fuktøk: Overflatesøk med egnet søkeutstyr (fuktindikator) eller visuelle observasjoner.
- Fuktmåling: Måling av fuktinnhold i materiale eller i bakenforliggende konstruksjon ved bruk av egnet måleutstyr (blant annet hammerelektrode og pigger).
- Utvidet fuktøk (hulltaking): Boring av hull for inspeksjon og fuktmåling i risikoutsatte konstruksjoner, primært i tilstøtende vegger til bad, utforede kjellervegger og eventuelt i oppforede kjellergulv.
- Normal slitasjegrade: Forventet nedsliting av materiale i overflaten som er basert på enkle visuelle observasjoner. Kan vurderes sammen med bygningsdelens alder.
- Forventet gjenværende brukstid: Anslått tid et byggverk eller en del av et byggverk fortsatt vil være tjenlig for sitt formål (NS3600, Termer og definisjoner punkt 3.9)

AREALBEREGNING FOR BOENHETER

- Areal fastsettes etter Forskrift til avhendingsloven og Norsk Standard 3940 Areal- og volum-beregninger av bygninger fra 2023.
- Areal oppgis i hele kvadratmeter i rapporten, og gjelder for det tidspunkt oppmålingen fant sted.
- Bruksareal (BRA) er det måleverdige arealet som er innenfor omsluttete vegger målt i gulvhøyde (bruttoareal minus arealet som opptas av yttervegger). I tillegg til gulvhøyde gjelder regler om fri bredde for at arealet skal være måleverdig, med betydning for BRA av for eksempel loft med skråtak. BRA består av internt bruksareal (BRA-i), eksternt bruksareal (BRA-e) og innglasset balkong mv (BRA-b). Terrasse- og balkongareal (TBA) opplyses der tilstandsrapporten skal benyttes i boligomsetningen og der det er aktuelt. I tillegg kan gulvareal (GUA) og areal med lav takhøyde (ALH) opplyses sammen med BRA der det er aktuelt og en del av oppdraget. Rom skal ha atkomst og gangbart gulv for å kunne regnes som BRA/måleverdig areal.
- Arealet måles og oppgis dersom arealet oppfyller krav til måleverdighet, slik som at arealet må ha minst en bredde på 0,6m og minst en høyde på 1,9 m osv. Et rom kan være i strid med teknisk forskrift og mangle godkjenning hos kommunen for den aktuelle bruken, uten at dette får betydning for om arealet måles og oppgis i tilstandsrapporten. Når arealet måles tas det ikke hensyn til om arealet er lovlig oppført eller om bruken er lovlig, bruksendringer, lysforhold eller andre sikkerhetsmangler.
- Eiendommens markedsverdi kan ikke baseres på en rent matematisk beregning i forhold til antall kvadratmeter opplyst i rapporten. Opplysninger om areal kan altså ikke alene benyttes for beregning av eiendommens verdi.

- Rom som ligger utenfor boenheten, men som eier har påvist og/eller opplyst at tilhører boenheten, er oppmålt og inkludert i BRA-e. Det er ikke fremvist dokumentasjon på at rommet tilhører boenheten, med mindre dette er angitt særskilt. Rom utenfor boenheten kan omdisponeres av borettslaget/sameiet og dette kan påvirke boligens BRA. Vær oppmerksom på at NS 3940:2023 og eierseksjonsloven har ulik definisjon av fellesareal. Ved arealmåling gjelder NS 3940:2023 som definerer fellesareal slik: "Delen av bygning som brukes av to eller flere bruksenheter eller til bygningens forvaltning, drift eller vedlikehold.
- I en overgangsperiode skal rapporter som benyttes i boligomsetningen eller dersom det er en del av oppdraget også opplyse om fordelingen mellom P-ROM og S-ROM med utgangspunkt i definisjonene som fremkommer av veiledningen til Norsk Standard 3940 Areal- og volum-beregninger av bygninger fra 2012. Fordelingen mellom P-ROM og S-ROM er basert på veiledningen og bygningssakkyndiges eget skjønn. P-ROM er måleverdige rom som benyttes til kort eller langt opphold. S-ROM er måleverdige rom som benyttes til lagring, og tekniske rom. Bruken av et rom på befaringstidspunktet har betydning for om rommet defineres som P-ROM eller S-ROM. Dette betyr at rommet både kan være i strid med teknisk forskrift og mangle godkjenning i kommunen for den aktuelle bruken, uten at dette vil få betydning for valg av arealkategori.
- Se øvrig informasjon om areal i rapporten, Norsk Standard 3940 (2012 og 2023) og veiledningen til disse.

PERSONVERN

iVerdi AS, bygningssakkyndig og takstforetaket behandler personopplysninger som bygningssakkyndig trenger for å kunne utarbeide rapporten. Personvernerklæring med informasjon om bruk av personopplysninger og dine rettigheter finner du her [Personvernerklæring - iVerdi](#)

DELING AV PERSONOPPLYSNINGER FOR TRYGGERE BOLIGHANDEL OG MULIG RESERVASJON

Norsk takst og deres samarbeidspartnere benytter personopplysninger fra rapporten for analyse- og statistikkformål, samt utvikling og drift av produkter og tjenester for takstbransjen og andre aktører i bolig-omsetningen. Les mer om dette og hvordan du kan reservere deg på <https://www.norsktakst.no/norsk/om-norsk-takst/personvernerklæring/reservasjon/>

Vendu lager en boliganalyse basert på opplysninger fra rapporten. Les mer om dette og hvordan du kan reservere deg her: <https://samtykke.vendu.no/OD8522>

KLAGEORDNING FOR FORBRUKERE

Er du som forbruker misfornøyd med bygningssakkyndiges arbeid eller opptreden ved taksering av bolig eller fritidshus, se www.takstklagenemnd.no for mer informasjon