

Tilstandsrapport

 Enebolig

 Seterstøvegen 308 og 306, 2150 ÅRNES

 NES kommune

 gnr. 150, bnr. 11, snr. 2

Sum areal alle bygg: BRA: 436 m² BRA-i: 287 m²



Befaringsdato: 24.07.2024

Rapportdato: 29.07.2024

Oppdragsnr.: 11483-1290

Referansenummer: CT1301

Autorisert foretak: Boligtaksering Oslo & Akershus AS



Rapporten kan brukes i inntil ett år etter befaringsdatoen, og kan ikke gjenbrukes ved flere boligsalg i denne perioden. For eiendomsoverdragelser fra 1.1.2024, må selger sørge for at areal i rapporten er oppdatert og følger ny bransjestandard for areal. Skjer det endringer, oppstår skader også videre på boligen, bør du som selger be om oppdatert rapport.

Norsk takst

Norsk takst er bransjeorganisasjonen for landets bygningssakkyndige og takstforetak, med om lag 1400 sertifiserte medlemmer fordelt på omtrent 1000 bedrifter. I boligomsetningen regnes takstrapportene som et helt avgjørende element i den informasjonen som gjøres tilgjengelig for kjøper. Årlig leverer medlemmene rundt 120.000 slike takster. Det gir unik oversikt over norske boliger, og bidrar til at alle oppdrag kan utføres med utgangspunkt i erfaringsbasert kvalitet.



Det stilles høye krav til utdanning, sertifisering og yrkesetikk. Norsk takst er opptatt av at boligomsetningen skal være trygg, og legger vekt på å opptre uavhengig av andre bransjeaktører. Bygningssakkyndige fakturerer sine tjenester uten hensyn til hvilken pris som oppnås, og skal heller ikke på annen måte ha noen egeninteresse knyttet til handelen.

Uavhengighet og god fagkunnskap har over tid bygget troverdighet og tillit. Både selger og kjøper skal kunne stole på bygningssakkyndiges vurderinger. For tilfeller der det likevel skulle oppstå misnøye med utført arbeid, har vi sammen med Forbrukerrådet etablert en klagenemnd.

Norsk takst har en sentral rolle i utviklingen av norske standarder, regler og profesjonsprinsipper, og representerer bransjen i alle relevante internasjonale fora. Dette sikrer at norske bygningssakkyndige tidlig kan tilpasse seg krav og bransjetrender fra utlandet, samtidig som takseringsfaget får en norsk stemme på verdensbasis. Organisasjonen bidrar i næringspolitisk sammenheng, og har vært en pådriver for å sikre at lover og regler gir trygghet for forbrukerne i boligomsetningen.

Boligtaksering Oslo & Akershus AS



Rapportansvarlig

Gunnar Mårdalen

Uavhengig Takstingeniør

gunnar@bolig-taksering.no

469 16 636



Dette trenger du å vite om tilstandsrapporten



Hva er en tilstandsrapport?

En tilstandsrapport beskriver synlige skader/avvik eller tegn på skader/avvik på boligen. Rapporten fremhever vanligvis ikke positive egenskaper ved boligen.



Hva vurderer en bygningsakkyndig?

Den bygningsakkyndige vurderer boligen ut fra hva man kan forvente av en bygning av samme alder og type. Vurderingen gjøres som regel mot hvordan det var vanlig å bygge og regler som gjaldt da boligen ble oppført (søknadstidspunktet). Forhold som er vanlige for bygningens alder, slik som slitasje etter normal bruk regnes ikke som avvik.



Hva inneholder tilstandsrapporten?

Den bygningsakkyndige undersøker rom og bygningsdeler slik det kommer frem av [Forskrift til avhendingsloven](#). Tilstandsrapporten inneholder bare avvik som den bygningsakkyndige kan se eller kontrollere med enkle hjelpemidler. Det gjøres ikke nærmere undersøkelser slik som åpning av vegger eller andre bygningsdeler. I vegg mot våtrom og rom under terreng kan det borres et hull for å gjøre enkle undersøkelser slik som fuktsøk.

Når du kjøper en brukt bolig

Når du kjøper en brukt bolig, er det viktig å være oppmerksom på at dette ikke kan sammenlignes med å kjøpe en ny bolig. Måten boligen ble bygget på kan være annerledes enn i dag. Bygninger svekkes over tid, og utsettes for slitasje blant annet på grunn av bruk og vær og vind. Mange boliger fornyes helt eller delvis, noen i flere omganger, eller det oppføres tilbygg. Særlig for boliger som er pusset opp eller endret, er det viktig å merke seg at fornyelse av overflater ikke nødvendigvis betyr at bygningsdeler under er forbedret.

Vurdering mot byggeår

Den bygningsakkyndige vil vurdere boligen mot hvordan det var vanlig å bygge og regler som gjaldt da bygningen ble oppført (søknadstidspunktet). Den bygningsakkyndige ser etter avvik som har betydning for og som reduserer boligens funksjon og verdi, og som kommer frem av Forskrift til avhendingslova. Noen rom og bygningsdeler slik som bad og vaskerom, og forhold som gjelder sikkerhet mot brann, rekkverk og trapper osv., vil den bygningsakkyndige vurdere mot dagens regelverk. Etter dagens regelverk vil disse kunne få en tilstandsgrad 2 eller 3 uten at det nødvendigvis er krav om at avviket må utbedres.

Tilstandsrapporten beskriver ikke hele boligen

BYGNINGSSAKKYNDIGE SER FOR EKSEMPEL IKKE PÅ (MED MINDRE BYGNINGSDELEN ER NEVNT I RAPPORTEN)

- vanlig slitasje og normal vedlikeholdstilstand
- bagatellmessige forhold som ikke påvirker bygningens bruk eller verdi vesentlig
- etasjeskillere
- tilleggsbygg slik som garasje, bod, anneks, naust også videre
- utvendige trapper
- støttemurer
- skjulte installasjoner
- installasjoner utenfor bygningen
- full funksjonstesting av el- og VVS-installasjoner
- geologiske forhold og bygningens plassering på grunnen
- bygningens planløsning
- bygningens innredning
- løsløre slik som hvitevarer
- utendørs svømmebasseng og pumpeanlegg
- bygningens estetikk og arkitektur
- bygningens lovlighet (bortsett fra bruksendringer, brannceller og forhold som åpenbart kan påvirke helse, miljø og sikkerhet)
- fellesarealer (med mindre boligeier har vedlikeholdsplikt for fellesarealer og dette er kjent for bygningsakkyndig, eller fellesarealet har en særlig tilknytning til boligen).

© iVerdi 2023 © Norsk takst 2023

Malen til denne rapporten, inkludert standardtekstene fra Norsk takst, er vernet etter åndsverkloven og kan kun benyttes av medlemsforetakene i Norsk takst og av takstingeniører som er sertifisert i slikt foretak, samt av kunder hos iVerdi og studenter hos NEAK. For andre aktører er eksemplarframstilling av malen og standardtekster, som utskrift og annen kopiering til bruk som grunnlag for tilsvarende rapporter, bare tillatt når det er hjemlet i lov (kopiering til privat bruk, sitat o.l.) eller avtale med Norsk Takst ([Forside](#)) eller iVerdi ([Hjem-iVerdi](#)).

Utnyttelse i strid med lov eller avtale kan medføre erstatnings- og straffansvar.

Dette trenger du å vite om tilstandsrapporten

Tilstanden vurderes med ulike tilstandsgrader

Tilstanden gir uttrykk for en gitt forventet tilstand, blant annet vurdert ut fra alder og normal bruk. Ved Tilstandsgrad 0 (TG0) og Tilstandsgrad 1 (TG1) gir den bygningssakkyndige normalt ingen begrunnelse for valg av tilstandsgrad. Grunnen er at bygningen eller bygningsdelen da bare har normal slitasje. Ved skjulte konstruksjoner kan alder alene avgjøre tilstandsgrad. Når bygningssakkyndige anbefaler tiltak, for eksempel utbedringer, må brukeren av rapporten vurdere om tiltakene er nødvendige og lønnsomme.

Når den bygningssakkyndige velger tilstandsgrad, baseres vurderingen på faste kriterier som følger av gjeldende bransjestandard for Teknisk tilstandsanalyse ved omsetning av bolig og Forskrift til avhendingslova.

! TG 0

TILSTANDSGRAD 0, TG0: INGEN AVVIK

Bygningsdelen skal være tilnærmet ny, ikke vise tegn på slitasje og det skal være lagt frem dokumentasjon på faglig god utførelse. Det er ingen merknader til delen.

! TG 1

TILSTANDSGRAD 1, TG1: MINDRE AVVIK

Bygningsdelen skal bare ha normal slitasje, og straktiltak skal ikke anses som nødvendig. Graden kan også brukes når delen er ny, men der dokumentasjon på faglig god utførelse mangler.

! TG 2

TILSTANDSGRAD 2, TG2: VESENTLIGE AVVIK OG MINDRE AVVIK SOM ETTER NS 3600 GIR TG 2

Bygningsdelen skal enten ha feil utførelse, en skade eller symptomer på skade, sterk slitasje eller nedsatt funksjon. Graden gis når bygningsdelen trenger vedlikehold eller tiltak i nær fremtid. Graden skal også brukes når delen er gammel og det er grunn til å varsle om faren for skader på grunn av alderen, eller når det er grunn til å overvåke delen spesielt på grunn av fare for større skader eller følgeskader.

Ved avvik som ikke krever umiddelbare tiltak (ingen umiddelbar kostnad) så blir TG2 markert med en lysere farge.

! TG 3

TILSTANDSGRAD 3, TG3: STORE ELLER ALVORLIGE AVVIK

Denne tilstandsgraden brukes ved kraftige tegn på forhold som man må regne med trenger utbedring straks eller innen kort tid. Det er påvist funksjonssvikt eller sammenbrudd.

- TG IU

IKKE UNDERSØKT/IKKE TILGJENGELIG FOR UNDERSØKELSE

Det kan være avvik/skader som ikke er avdekket.

Hva er et anslag på utbedringskostnad?

Hva det vil koste å utbedre rom eller bygningsdeler, er et forsiktig anslag basert på nåværende kvalitet, registrert avvik og angitte tiltak i rapporten. Anslaget er gitt på generelt grunnlag og må ikke forveksles med et pristilbud fra en håndverker. Det kan foreligge avvik og tiltak som ikke kommer frem av rapporten.

Utbedringskostnad avhenger blant annet av personlige valg av og markedspris på materialer og tjenesteyter.

I rapporten skal det settes anslag for utbedringskostnad for TG3, og slikt anslag kan også gis ved TG2.



Beskrivelse av eiendommen

Bygget har som følge av alder redusert tilstand og restlevetid på bygningsdeler fra byggeår. Bolig oppført med tidstypiske byggemetoder, merk at dagens krav til isolasjon, tetthet, ventilasjon m.m. er strengere en da dette ble bygget.

1 bad, wc og vaskerkjeller er eldre, oppussing/rehabiliteringer må påregnes. Som det fremkommer i rapporten er det registrert enkelte symptomer på avvik fra normal tilstand. Men stor sett som følge av alder, bruk og forventet levetid. Oppussing/rehabiliteringer samt nærmere undersøkelser må påregnes av boligen. Foruten enkelte avvik og oppgraderingsbehov gir boligen et normalt godt inntrykk i forhold til alder. All informasjon om eiendommen med bygg er gitt av rekvirent.

Det er ikke gitt informasjon til takstmann som tilsier at det er skader, lekkasjer, problemer skadedyr, skjegg/sølvkre eller maur. For ytterligere informasjon og andre viktige bemerkninger se under egne premisser og byggebeskrivelser med respektive tilstandsgrader.

Enebolig - Byggeår: 1919

UTVENDIG

[Gå til side](#)

Saltak tekket med tretak, kreosot imp. Takrenner og nedløp i stål/blekk samt treverkrenner. Bærende teglstein, bindingsverk samt tømmervegger. Fasader med teglstein og panel. Fra 1992-2000 ca. idlg. rekvirent. Plassbygget takkonstruksjon.

Vinduer med 2 lags isolerglass. Takvinduer med 2 lags isolerglass. Vinduer med varerammer. 1+1 lags glass.

Terrasse skyvedør med 2 lags isolerglass.

Hvit profilert ytterdør. Dobbel rød profilert ytterdør. Terrasse skyvedører med 2 lags isolerglass. Hvit profilert ytterdør til kjeller.

Tårnstue.

Terrasse på ca. 7 m² med adkomst fra tårnstue.

1 etg.

Terrasse på ca. 20 m² med adkomst fra stue.

2 etg.

Terrasse på ca. 5 m² med adkomst fra stue.

INNSENDIG

[Gå til side](#)

Gulv med fliser, heltregulv, parkett og teppe. Vegger med panel, malte flater og teglstein samt synlig tømmer. Tak med malte flater og panel. Etg. skiller i treverk og støpt dekke på grunn.

Peisovn i stue.

Innvendige treverkstrapper.

Glatte finnerdør og treverksdører.

VÅTROM

[Gå til side](#)

Bad 2 etg.

Bad med belegg på gulv og baderomsmaling på vegger. Toalett, servant og dusj. Hvit glatt innredning.

Bad 1 etg.

Bad med flisbelagte flater og gulvarme, vegghengt toalett, servant, dusj og nedsenket hjørne boblebadekar.

[Gå til side](#)

KJØKKEN

Heltre profilert kjøkken med heltre benkeplate i kirsebær. Fliser samt lys mellom over og underskap. Integrert keramisk koketopp, komfyr og mikro. Oppvaskkum og opplegg for oppvaskmaskin.

Kjøkkenventilator med avtrekk ført ut.

TEKNISKE INSTALLASJONER

[Gå til side](#)

Kobber og plastrør. Avløpsrør av plast.

Ventilator på kjøkken.

Luft til luft varmepumpe i stue i 1 etg.

VVB på ca. 300 l. plassert i kjeller.

Automat og skru-sikringer, flere skap i boligen.

[Gå til side](#)

TOMTEFORHOLD

Ukjent byggegrunn, trolig blande jordmasser og leire i grunnen.

Ukjent drenering. Trolig drenering med plastrør og knottplast som fuktsikring på mur. Drenering fra byggeår samt 1995.

Støpt dekke på grunn og murte kjellervegger.

Flat tomt som er opparbeidet rundt boligen.

Arealer

[Gå til side](#)

Beskrivelse av eiendommen

Forutsetninger og vedlegg

[Gå til side](#)

Lovlighet

[Gå til side](#)

Enebolig

- Det foreligger godkjente og byggemeldte tegninger, som stemmer med dagens bruk
- Kjeller med vaskekjeller, trimrom, boder, kjølerom, toalettrom, hobbyrom m.m. ikke målbare arealer, gulvflaten er ca. 90 m²

Sammendrag av boligens tilstand

Fordeling av tilstandsgrader

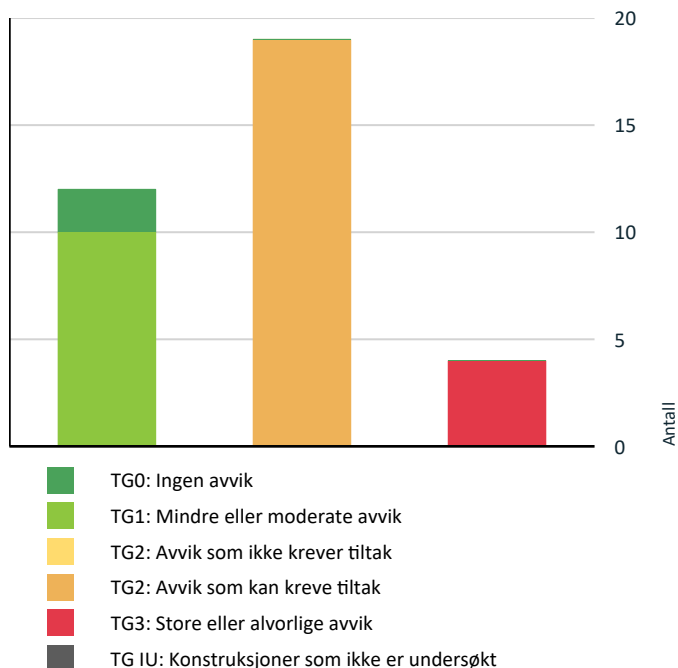

Vil du vite mer om tilstandsgrader? Se side 4.

Anslag på utbedringskostnad

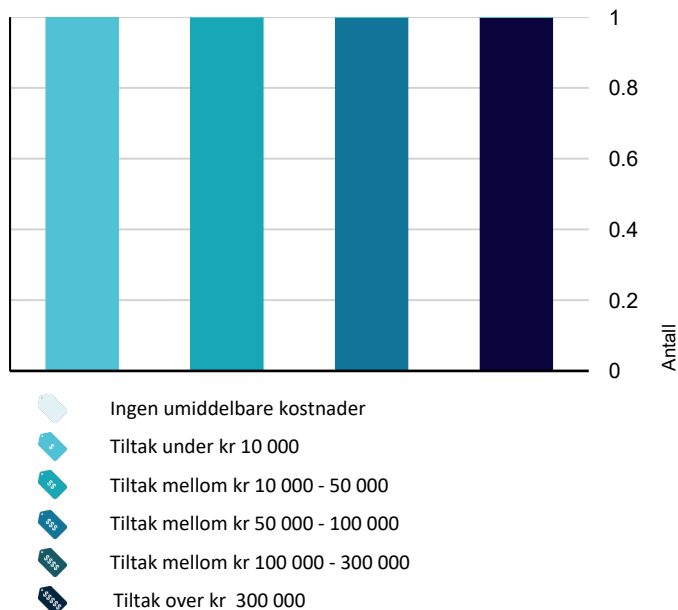

Hva er anslag på utbedringskostnad? Se side 4.

Spesielt for dette oppdraget/rapporten

Det må forventes noe overflatebehandling ved et eierskifte.

Standardprodukt inneholder tilstandskontroll av hovedhuset - kontroll av tilleggsbygninger er tilleggstjenester, i denne rapporten er tilleggsbygninger kun beskrevet og medtatt i areal, men ikke tilstandsvurdert. Dersom areal er av stor betydning for kjøper anbefaels at det gjennomføres en "laser-scanning" av boligen.

Konstruksjoner over terreng er besiktiget fra bakkenivå. Varme og lydisolering er ikke kontrollert i konstruksjonen, men antas å være utført i hht. byggeårets normer og krav.

Dersom oppdragsgiver vil påklage takstrapporten eller finner den uklar, må dette skriftlig meddeles innen 7 dager etter at rapporten er mottatt av oppdragsgiver. Dette gjelder selv om/også når selger benytter en eiendomsmegler.

Oppsummering av avvik

Vil du vite mer? Se på rommet eller bygningsdelen senere i rapporten.

Enebolig

! TG 3 STORE ELLER ALVORLIGE AVVIK

- ! Utvendig > Dører [Gå til side](#)
- ! Innvendig > Rom Under Terreng [Gå til side](#)
- ! Innvendig > Innvendige trapper [Gå til side](#)
- ! Våtrom > 1 Etasje > Bad > Generell [Gå til side](#)

! TG 2 AVVIK SOM KAN KREVE TILTAK

- ! Utvendig > Taktekking [Gå til side](#)
- ! Utvendig > Nedløp og beslag [Gå til side](#)
- ! Utvendig > Veggkonstruksjon [Gå til side](#)
- ! Utvendig > Takkonstruksjon/Loft [Gå til side](#)
- ! Utvendig > Vinduer [Gå til side](#)
- ! Utvendig > Dører - 2 [Gå til side](#)
- ! Utvendig > Balkonger, terrasser og rom under balkonger [Gå til side](#)
- ! Innvendig > Overflater [Gå til side](#)

Sammendrag av boligens tilstand

! Innvendig > Etasjeskille/gulv mot grunn	Gå til side
! Innvendig > Pipe og ildsted	Gå til side
! Innvendig > Innvendige dører	Gå til side
! Våtrom > 2 Etasje > Bad > Ventilasjon	Gå til side
! Tekniske installasjoner > Vannledninger	Gå til side
! Tekniske installasjoner > Avløpsrør	Gå til side
! Tekniske installasjoner > Ventilasjon	Gå til side
! Tekniske installasjoner > Varmesentral	Gå til side
! Tekniske installasjoner > Varmtvannstank	Gå til side
! Tomteforhold > Drenering	Gå til side
! Tomteforhold > Grunnmur og fundamenter	Gå til side

Tilstandsrapport

ENEBOLIG



Byggeår
1919

Anvendelse
Benyttes til bolig

Standard
Normal standard på bygget ut ifra alder/konstruksjon

Vedlikehold
Bygget er jevnlig vedlikeholdt.

Kommentar
Iflg. Rekvirent

Tilbygg / modernisering

1950	Tilbygg	Tilbygget mot vei og kjeller iflg. Rekvirent
1980	Modernisering	Modernisering iflg. Rekvirent
1989	Tilbygg	Utgravet resten av kjeller samt tilbygg mot jorder og løftet tak, byttet vinduer etc. iflg. Rekvirent
1990	Modernisering	Ny panel samt etterisolering og nye asfaltplater på vegger og etterisolering av tak iflg. rekvirent.

UTVENDIG

Taktekking

Punktet må sees i sammenheng med Takkonstruksjon/Loft

Saltak tekket med tretak, kreosot imp.

Årstall: 1992

Kilde: Eier

Vurdering av avvik:

- Mer enn halvparten av forventet brukstid er passert på taktekingen.
- Mer enn halvparten av forventet brukstid er passert på undertak.

Stedvis slitasje på bord.

Konsekvens/tiltak

- Tidspunkt for utskiftning av takteking nærmer seg.
 - Tidspunkt for utskiftning av undertak nærmer seg.
 - Overvåk tilstanden jevnlig. For å få tilstandsgrad 0 eller 1 må tekingen skiftes ut, men tidspunktet for når dette er nødvendig er vanskelig å si noe om.
- Oppussing/rehabiliteringer må påregnes.

Tilstandsrapport



TG 2 Nedløp og beslag

Takrenner og nedløp i stål/blekk samt treverksrenner.

Årstall: 1995

Kilde: Eier

Vurdering av avvik:

- Det mangler snøfangere på hele eller deler av taket, men det var ikke krav om dette på byggemeldingstidspunktet.
- Mer enn halvparten av forventet brukstid er passert på renner/nedløp/beslag.

Konsekvens/tiltak

• Overvåk tilstanden jevnlig. For å få tilstandsgrad 0 eller 1 må beslag/renner/nedløp skiftes ut, men tidspunktet for når dette er nødvendig er vanskelig å si noe om.

Snøfangere må monteres for å lukke avviket, dette var ikke et krav på oppføringstidspunktet.

TG 2 Veggkonstruksjon

Bærende teglstein, bindingsverk samt tømmervegger. Fasader med teglstein og panel. Fra 1992-2000 ca. iflg. rekvirent.

Årstall: 1995

Kilde: Eier

Vurdering av avvik:

- Det er påvist andre avvik:

Eldre stamme, ved åpning av konstruksjoner kan det avdekkes avvik.

Konsekvens/tiltak

• Det må foretas tiltak for å lukke avviket.

Eldre stamme samt bordkledning, ved åpning av konstruksjoner kan det registreres ytterligere avvik. Oppussing/rehabiliteringer må påregnes.

TG 2 Takkonstruksjon/Loft

Punktet må sees i sammenheng med Taktekking

Plassbygget tak konstruksjon.

Årstall: 1995

Kilde: Eier

Vurdering av avvik:

- Balkong/terrasse ligger over innredede boligrom, usikker konstruksjon. Konstruksjonsutforming gir økt fare for skader.
- Det er påvist andre avvik:

Kun mulighet for inspeksjon av takkonstruksjon via mindre luker i yttervegg samt luke i vegg i tårn, hele arealet er derfor ikke inspisert.

Konsekvens/tiltak

- Det må gjennomføres ytterligere undersøkelser.
- Det må foretas tiltak for å lukke avviket.

Eldre konstruksjoner, det kan registreres ytterligere avvik ved nærmere kontroll av kryprom.

Tilstandsrapport

TG 2 Vinduer

Vinduer med 2 lags isolerglass. Takvinduer med 2 lags isolerglass. Vinduer med varerammer. 1+1 lags glass.

Årstall: 1990

Kilde: Produksjonsår på produkt

Vurdering av avvik:

- Det er påvist noen glassruter som er punktert eller sprukne.
- Det er påvist andre avvik:

Eldre vinduer. Stedvis fuktmerker i karmen.

Konsekvens/tiltak

- Det må foretas tiltak for å lukke avviket.
- Vinduer med punkterte/sprukne glass må påregnes skiftes ut, enten hele vinduet eller kun selve glassene.

Eldre vinduer, utskiftninger og oppussing må påregnes.

TG 2 Dører - 2

Hvit profilert ytterdør. Dobbel rød profilert ytterdør. Terrasse skyvedører med 2 lags isolerglass. Hvit profilert ytterdør til kjeller.

Årstall: 1990

Kilde: Eier

Vurdering av avvik:

- Det er påvist andre avvik:

Eldre dører. Eldre dører med vindusflater, vinduer med begrenset isolasjonsevne pga. alder. Punkterte vinduer er vanskelig å oppdage i enkelte tilfeller/værtyper, eventuell punktering kan ikke oppdages før ved eks. et værromslag etc.

Konsekvens/tiltak

- Det må foretas tiltak for å lukke avviket.

Eldre dører, utskiftninger og oppussing må påregnes på sikt.

TG 3 Dører

Terrasse skyvedør med 2 lags isolerglass.

Vurdering av avvik:

- Det er påvist avvik rundt innsetningsdetaljer.
- Det er påvist dør(er) med fukt/råteskader.
- Det er påvist tegn på innvendig kondensering av enkelte glass.
- Det er påvist utetthet/åpning mellom dørblad og dørkarm. Dvs. at kald trekk kan oppstå.
- Karmene i dører er værslitte utvendig og det er sprekker i treverket.

Konsekvens/tiltak

- Det bør gjøres tiltak for å lukke avviket.
- Kondensering på enkelte glass har medført fuktskader i treverk som kan medføre utskiftningsbehov av enkelte dører.
- Døren(e) står foran utskiftning.

Døren må byttes

Kostnadsestimat: 10 000 - 50 000

Tilstandsrapport



TG 2 Balkonger, terrasser og rom under balkonger

Tårnstue.

Terrasse på ca. 7 m² med adkomst fra tårnstue.

1 etg.

Terrasse på ca. 20 m² med adkomst fra stue.

2 etg.

Terrasse på ca. 5 m² med adkomst fra stue.

Vurdering av avvik:

- Åpninger i rekkverk er ikke i henhold til krav i dagens forskrifter.
- Mer enn halvparten av forventet brukstid er passert på tettesjikt/membran.
- Balkong/terrasse ligger over innredede boligrom, usikker konstruksjon. Konstruksjonsutforming gir økt fare for skader.

Konsekvens/tiltak

- Åpninger i rekkverk må endres for å tilfredsstille krav på byggemeldingstidspunktet.
- Tidspunkt for utskifting av tettesjikt/membran nærmer seg ut ifra alder på dagens tekking.
- Det er ikke krav om utbedring av åpninger i rekkverk til dagens forskriftskrav.
- Det må gjennomføres ytterligere undersøkelser.

Oppussing/rehabiliteringer må påregnes.



INNENDIG

TG 2 Overflater

Gulv med fliser, heltregulv, parkett og tepper. Vegger med panel, malte flater og teglstein samt synlig tømmer. Tak med malte flater og panel.

Vurdering av avvik:

- Det er påvist andre avvik:

Stedvis eldre overflater samt knirk i gulv og bom i enkelte fliser.

Konsekvens/tiltak

Tilstandsrapport

- Det må foretas tiltak for å lukke avviket.

Oppussing/rehabiliteringer må påregnes.

TG 2 Etasjeskille/gulv mot grunn

Etg. skiller i treverk og støpt dekke på grunn.

Årstall: 1995

Kilde: Eier

Vurdering av avvik:

- Målt høydeforskjell på mellom 10 - 20 mm innenfor en lengde på 2 meter. Tilstandsgrad 2 gis med bakgrunn i standardens krav til godkjente måleavvik.
- Målt høydeforskjell på over 15 mm gjennom hele rommet. Tilstandsgrad 2 gis med bakgrunn i standardens krav til godkjente måleavvik.

Konsekvens/tiltak

- For å få tilstandsgrad 0 eller 1 må høydeforskjeller rettes opp. Det vil imidlertid sjelden være økonomisk rasjonelt som et enkeltstående tiltak i en bolig som dette. Dersom boligen en gang skal renoveres, kan man vurdere slike tiltak.

TG 1 Radon

Radonmålinger er utført, verdier ligger under grenseverdier iflg. rekvirent.

Årstall: 2015

Kilde: Eier

TG 2 Pipe og ildsted

Det anbefales på generelt grunnlag kontroll av ildsteder ved jevne mellomrom fra godkjent brann/feievesen.

Stålpipen og teglsteinspipe. Ildsted på kjøkken, vedovn. Åpen peis peisstue. Peisovn i stue.

Vurdering av avvik:

- Mer enn halvparten av forventet brukstid er passert på pipe.

Konsekvens/tiltak

- Det bør foretas nærmere undersøkelser av pipeløp.



TG 3 Rom Under Terreng

Punktet må sees i sammenheng med 'Drenering'

Det bemerkes at undersøkelsene kun er en punktvis stikkprøve på et område av konstruksjon, dvs. at skader i andre deler av konstruksjonen ikke kan utelukkes.

Vurdering av avvik:

Tilstandsrapport

- Det er gjennom hulltaking påvist høyt fuktnivå inne i trekonstruksjonen i hulltakingen, men ikke påvist fuktskader i dette området. Høy luftfuktighet kan over tid føre til muggvekst eller sverting av materialer. Samtidig kan materialer og konstruksjoner bli ødelagte.

Konsekvens/tiltak

- Det påviste fuktnivå gir grunn til å overvåke konstruksjonen jevnlig for å se utvikling over tid, og eventuelt foreta tiltak for å unngå fuktskader.

Kostnadsestimat: 50 000 - 100 000



TG 3 Innvendige trapper

Innvendige treverkstrapper.

Vurdering av avvik:

- Det er ikke montert rekkverk.
- Det mangler håndløper på vegg i trappeløpet.

Konsekvens/tiltak

- Håndløper må monteres på vegg for å tilfredsstille krav på byggetidspunktet.
- Håndløper bør monteres, men det var ikke krav på byggetidspunktet.
- Rekkverk må monteres for å lukke avviket.

Kostnadsestimat: Under 10 000

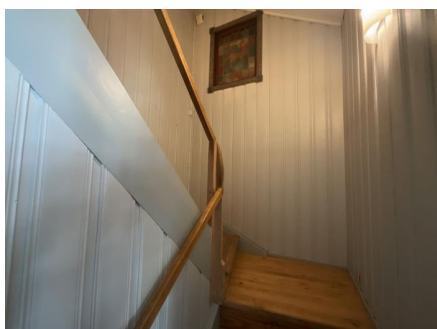

TG 2 Innvendige dører

Glatte finnerdør og treverksdører.

Vurdering av avvik:

- Det er påvist andre avvik:

Enkelte dører subber mot karm.

Konsekvens/tiltak

- Det må foretas tiltak for å lukke avviket.

Justeringer må påregnes.

Tilstandsrapport

VÅTROM

2 ETASJE > BAD

Generell

Bad med belegg på gulv og baderomsmaling på vegger. Toalett, servant og dusj. Hvit glatt innredning.

Årstall: 2017

Kilde: Eier

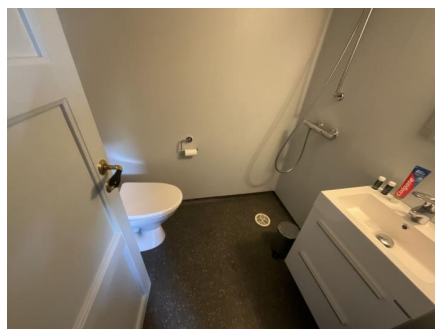

2 ETASJE > BAD

TG 1 Overflater vegger og himling

Vegger med våtromsbelegg og takess i tak.

Årstall: 2017

Kilde: Eier

2 ETASJE > BAD

TG 1 Overflater Gulv

Ca. 30 mm fall til sluk fra terskel.

Årstall: 2017

Kilde: Eier

2 ETASJE > BAD

TG 1 Sluk, membran og tettesjikt

Plastsluk

Årstall: 2017

Kilde: Eier

Tilstandsrapport

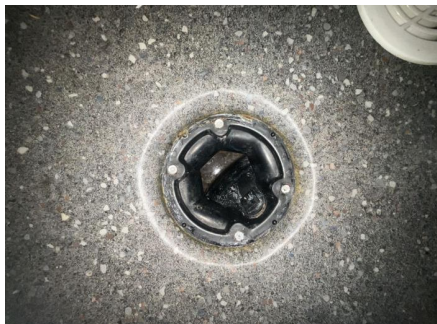

2 ETASJE > BAD

TG 1 Sanitærutstyr og innredning

Bad med servant, toalett og dusj. Hvit glatt innredning.

Årstill: 2017

Kilde: Eier

2 ETASJE > BAD

TG 2 Ventilasjon

Naturlig ventilasjon.

Vurdering av avvik:

- Rommet har kun naturlig avtrekk via ventil i vegg eller tak.

Konsekvens/tiltak

- Mekanisk avtrekk og tilluft må etableres.

2 ETASJE > BAD

TG 1 Tilliggende konstruksjoner våtrom

Det bemerkes at undersøkelsene kun er en punktvis stikkprøve på et område av konstruksjon, dvs. at skader i andre deler av konstruksjonen ikke kan utelukkes. Ikke fuktutslag/synlige fuktmerker på tilstøtende konstruksjoner.

Årstill: 2017

Kilde: Eier

1 ETASJE > BAD

TG 3 Generell

Bad med flisbelagte flater og gulvvarme, vegghengt toalett, servant, dusj og nedsenket hjørne boblebadekar.

Årstill: 1997

Kilde: Eier

Vurdering av avvik:

- Våtrommet må oppgraderes for å tåle normal bruk etter dagens krav.

Eldre våtrom, tilfredsstillende ikke dagens krav/bruk.

Konsekvens/tiltak

- Våtrommet må totalrenoveres. Alle forhold med tettesjikt, våtsone, sluk m.m. må dokumenteres.

Tilstandsrapport

Bygningsdeler på bad og vaskerom må i tillegg til å få tilstandsgrad opp mot kravene som gjaldt da de ble bygget, også kontrolleres mot dagens krav, på bakgrunn av at bruken av slike rom har endret seg vesentlig opp gjennom årene. Et baderom uten membran på gulv og del av vegg kan blant annet ikke brukes til dusjing direkte på gulv, men må ha dusjkabinett som fører dusjvannet direkte til sluket selv om dette ikke gir en garanti for fuktskader. Det vurderes ikke uvanlig at et eldre bad på dette grunnlagt kan få en høy tilstandsgrad, selv om det ikke er observert fukt eller svikt i bygningsdelene. Det vil da være opp til kjøper å oppgradere badet eller annet våtrom. Oppussing/rehabiliteringer må påregnes.

Kostnadsestimat: Over 300 000



1 ETASJE > BAD

TG1 Tilliggende konstruksjoner våtrom

Det bemerkes at undersøkelsene kun er en punktvis stikkprøve på et område av konstruksjon, dvs. at skader i andre deler av konstruksjonen ikke kan utelukkes. Ikke fuktutslag/synlige fuktmerker på tilstøtende konstruksjoner.

Årstall: 1997

Kilde: Eier

KJØKKEN

1 ETASJE > KJØKKEN

TG1 Overflater og innredning

Heltre profilert kjøkken med heltre benkeplate i kirsebær. Fliser samt lys mellom over og underskap. Integreert keramisk koketopp, komfyr og mikro. Oppvaskkum og opplegg for oppvaskmaskin.

Årstall: 2000

Kilde: Eier

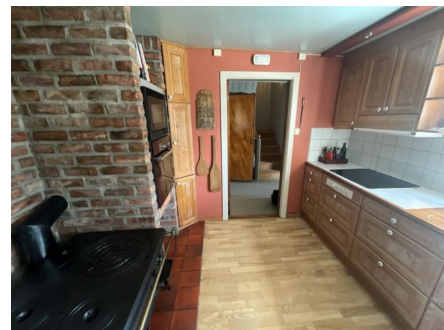

1 ETASJE > KJØKKEN

TG1 Avtrekk

Kjøkkenventilator med avtrekk ført ut.

Årstall: 2000

Kilde: Eier

Tilstandsrapport

TEKNISKE INSTALLASJONER

TG 2 Vannledninger

Det er ikke påvist feil ved anlegget, men merk at takstingeniør ikke er VVS fagmann og kontrollen er begrenset til det visuelle. Egen kontroll med vvs fagkyndig anbefales.

Kobber og plastrør. Variende årganger 1995-2018.

Vurdering av avvik:

- Mer enn halvparten av forventet brukstid er passert på innvendige vannledninger.

Konsekvens/tiltak

- I forbindelse med oppgradering av våtrom vil det være naturlig med utskiftning av rør.
- Tidspunkt for utskiftning av vannledninger nærmer seg.
- Anlegget må sjekkes av fagperson, som må utføre eventuelle tiltak på anlegget.
- Det er ikke behov for utbedringstiltak siden anlegget fungerer i dag, men ut ifra alder kan skader plutselig oppstå på eldre anlegg.

TG 2 Avløpsrør

Avløpsrør av plast. Variert årstall på rør 1995-2017.

Vurdering av avvik:

- Mer enn halvparten av forventet brukstid er passert på innvendige avløpsledninger.

Konsekvens/tiltak

- Det er ikke behov for utbedringstiltak siden anlegget fungerer i dag, men ut ifra alder kan skader plutselig oppstå på eldre anlegg.
- I forbindelse med oppgradering av våtrom vil det være naturlig med utskiftning av rør.

TG 2 Ventilasjon

Ventilator på kjøkken. Spalteventiler i toppkarm på vinduer. Generelt eldre avlufting med klaffventiler. Det anbefales bedre avlufting.

Vurdering av avvik:

- Det er påvist andre avvik:

Ikke dagens krav til ventilasjon etc.

Konsekvens/tiltak

- Det må foretas tiltak for å lukke avviket.

Boligen tilfredsstillende ikke dagens krav til ventilasjon samt inneklimate, det må foretas nærmere undersøkelser samt utbedringer for å oppnå dagens krav til ventilasjon. Ved dagens bruk vurderes ikke ventilasjonen til å fungere optimalt eller være tilstrekkelig.

TG 2 Varmesentral

Luft til luft varmepumpe i stue i 1 etg.

Årstall: 2014

Kilde: Eier

Vurdering av avvik:

- Mer enn halvparten av forventet brukstid på varmesentral er oppbrukt.

Konsekvens/tiltak

- Det er ikke behov for utbedringstiltak siden varmesentralen fungerer i dag, men ut ifra alder kan skader plutselig oppstå på eldre anlegg.

Tilstandsrapport

TE 2 Varmtvannstank

VVB på ca. 300 l. plassert i kjeller.

Årstall: 1998

Kilde: Eier

Vurdering av avvik:

- Det er ikke påvist tilfredsstillende el-tilkobling av varmtvannstank iht. gjeldende forskrift.
- Det er påvist at varmtvannstank er over 20 år

Konsekvens/tiltak

- Det bør etableres tilfredsstillende el-tilkobling etter gjeldende forskrift.
- Det er ikke behov for utbedringstiltak siden tanken fungerer i dag, men ut ifra alder kan skader plutselig oppstå på eldre tanker.

Det er ikke påvist tilfredsstillende el-tilkobling av varmtvannstank iht. gjeldende forskrift, dagens forskrift skal det være direktekobling på VVB.



Elektrisk anlegg

Dette er en forenklet kontroll begrenset til de spørsmål og undersøkelser som forskrift til avhendingslova (tryggere bolighandel) § 2-18 inneholder. Dette kan ikke sammenlignes med en kontroll utført av offentlig myndighet (Det lokale eltilsyn) eller registrert elektrovirksomhet, og en bygningssakkyndig har verken kompetanse eller lov til å foreta en slik kontroll.

Tilstandsgraden er vurdert ut fra den forenklete og begrensede kontrollen som forskriften inneholder. El-anlegget kan ha feil og mangler som en slik forenklet undersøkelse ikke vil avdekke. Vær derfor oppmerksom på denne risikoen, og søk videre veiledning eller få en fullstendig kontroll utført av registrert elektrovirksomhet.

Automat og skru-sikringer, flere skap i boligen.

1. Foreligger det eltilsynsrapport de siste 5 år, og det er ikke foretatt arbeid på anlegget etter denne, utenom retting av eventuelle avvik i eltilsynsrapport (dvs en el-tilsynsrapport uten avvik)?

Nei

Spørsmål til eier

2. Når ble det elektriske anlegget installert eller sist gang totalt rehabilitert (årstall)? Med totalt rehabilitert menes fullstendig utskiftet anlegg fra inntakssikring og videre.

2019 Kontinuerlig jobbing fra 1995-2019

3. Er alle elektriske arbeider/anlegg i boligen utført av en registrert elektroinstallasjonsvirksomhet?

Ja

4. Er det elektriske anlegget utført eller er det foretatt tilleggsarbeider på det elektriske anlegget etter 1.1.1999?

Ja

Eksisterer det samsvarserklæring?

Ja

5. Foreligger det kontrollrapport fra offentlig myndighet – Det Lokale Eltilsyn (DLE) eller eventuelt andre tilsvarende kontrollinstanser med avvik som ikke er utbedret eller kontrollen er over 5 år?

Ja iflg. rekvisit.

6. Forekommer det ofte at sikringene løses ut?

Nei

Tilstandsrapport

7. Har det vært brann, branntilløp eller varmgang (for eksempel termiske skader på deksler, kontaktpunkter eller lignende) i boligens elektriske anlegg?

Nei

Generelt om anlegget

8. Er det tegn til at det har vært termiske skader (tegn på varmgang) på kabler, brytere, downlights, stikkontakter og elektrisk utstyr? Sjekk samtidig tilstanden på elektrisk tilkobling av varmtvannsbereder, jamfør eget punkt under varmtvannstank

Nei

9. Er der synlig defekter på kabler eller er disse ikke tilstrekkelig festet?

Nei

Inntak og sikringsskap

10. Er det tegn på at kabelinnføringer og hull i inntak og sikringsskap ikke er tette, så langt dette er mulig å sjekke uten å fjerne kapslinger?

Nei

11. Finnes det kursfortegnelse, og er den i samsvar med antall sikringer?

Ja

12. Foreta en helhetsvurdering av det elektriske anlegget, dets alder, allmenne tilstand og fare for liv og helse. Bør det elektriske anlegget ha en utvidet el-kontroll?

Nei

Generell kommentar

MERK; Det er eiers plikt å sørge for at det elektriske anlegget til en hver tid er godkjent. Takstmannen er ikke el. fagkyndig. Det anbefales nærmere kontroll av el. anlegget av godkjent el. installatør pga. alder og ikke synlige installasjoner.

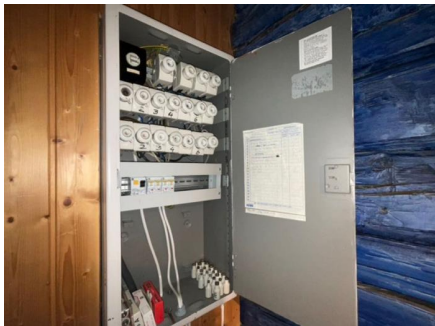

Branntekniske forhold

Dette er en forenklet kontroll begrenset til de spørsmål som fremkommer under. Tilstandsgraden er basert på retningslinjer til disse spørsmålene i bransjestandarden NS3600. Dette kan ikke sammenlignes med en fullstendig kontroll av branntekniske forhold av offentlig myndighet, eller en vurdering av boligens branntekniske forhold eller prosjektering fra en rådgiver med spesialkompetanse. En bygningssakkyndig har verken kompetanse til å gi slik veiledning eller lov til å foreta en slik kontroll.

Tilstandsgraden er vurdert ut fra den forenklete og begrensede kontrollen. Det kan være feil og mangler om branntekniske forhold som en slik forenklet undersøkelse ikke vil avdekke. Vær derfor oppmerksom på denne risikoen, og søk videre veiledning eller rådgivning.

Tilstandsrapport

<https://dibk.no/regelverk/byggteknisk-forskrift-tek17/11/i/11-3/>

Det skal være minst én detektor eller røykvarsler i hver etasje, som skal dekke kjøkken, stue, sone utenfor soverom og sone utenfor tekniske rom. Alarmen skal kunne høres tydelig på oppholdsrom og soverom når dørene mellom rommene er lukket.

Det skal være minst ett slokkeutstyr (pulver, skum vann) som kan brukes i alle rom. Pulverapparat og skumapparat skal inn til ekstern kontroll/service hvert 5. år.

1. Er det mangler for brannslukningsutstyr i boligen iht. forskriftskrav på søknadstidspunktet, men minst Byggeforskrift 1985?

Nei

2. Er det skader på brannslukkingsutstyr eller er apparatet eldre enn 10 år?

Nei

3. Er det mangler på røykvarsler i boligen iht. forskriftskrav på søknadstidspunktet, men minst Byggeforskrift 1985?

Nei

4. Er det skader på røykvarslere?

Nei

TOMTEFORHOLD

Byggegrunn

Opplysninger om grunn er antagelser. Det presiseres at det ikke er foretatt noen geotekniske undersøkelser. Det er derfor svært begrenset mulighet for kontroll av byggegrunn og stabilitet i masser.

Ukjent byggegrunn, trolig blande jordmasser og leire i grunnen.

TG 2 Drenering

Punktet må sees i sammenheng **Rom under terreng*

Ukjent drenering. Trolig drenering med plastrør og knottplast som fuksikring på mur. Drenering fra byggeår samt 1995.

Årstall: 1995

Kilde: Eier

Vurdering av avvik:

- Mer enn halvparten av forventet levetid på drenering er overskredet.

Konsekvens/tiltak

- Overvåk tilstanden jevnlig. For å få tilstandsgrad 0 eller 1 må dreneringen skiftes ut, men tidspunktet for når dette er nødvendig er vanskelig å si noe om. Bruken av underetg/kjeller vil og være avgjørende.
- Det bør gjøres lokale tiltak.
- Tiltak for redrenering rundt boligen kan ikke utelukkes.

TG 2 Grunnmur og fundamenter

Støpt dekke på grunn og murte kjellervegger. Grunnmur med div. årstall.

Årstall: 1954

Kilde: Eier

Vurdering av avvik:

- Grunnmuren har sprekkdannelser.
- Innsiden av grunnmuren har misfarging.

Det er observert saltutslag i kjeller.

Tilstandsrapport

Konsekvens/tiltak

- Påviste skader må utbedres.
- Ytterligere undersøkelser må foretas for å få kartlagt tilstanden og omfanget på eventuelle skader.

Oppussing/rehabiliteringer må påregnes.



TE 0 Terrenforhold

Flat tomt som er opparbeidet rundt boligen.

TE 1 Utvendige vann- og avløpsledninger

Nytt vannopplegg med ny stoppekran utvendig i høsten 2023 og ny kloakkpumpe i 2024 dette iflg. rekvirent.

Årstall: 2005

Kilde: Eier

Bygninger på eiendommen

Stabbur



Anvendelse

Byggeår

1935

Kommentar

Iflg. Rekvirent

Standard

Normal standard på bygget ut ifra alder/konstruksjon

Vedlikehold

Bygget er jevnlig og godt vedlikeholdt.

Beskrivelse

Stabbur oppført på støpt plate og søylepunkt med maskinlaftet tømmer til antatt fast grunn eller stabile masser. Saltak i trekonstruksjoner, tekket med tretak. Tømmeret er "søkketømmer" fra glomma iflg. Rekvirent. Stabburet er isolert. Vindu med 2 lags isolerglass. Stabburet er ikke videre vurdert/inspisert.

Stabburet er innredet med kjøkkendel, dusj og opphold i 1 etg. samt gulvvarme. 2 etg. med toalettrom og sovedel.

Stabburet har ikke fått full tilstandsanalyse men fremstår i god stand, stabburet tilfredstiller ikke dagens krav til boligrom, trappeadkomst, rekkverk etc.

Kjøkken med platetopp. Mindre dusjhjørne.

Stabburet ble pusset opp og isolert samt nye fundamenter i 1990-2015, ny VVB i 2023, dette iflg. rekvirent.

Tilbygg / modernisering

1990	Ombygging	Isolert og ombygget iflg. Rekvirent
------	-----------	-------------------------------------

Garasje



Anvendelse

Benyttes til garasje

Byggeår

2010

Kommentar

Iflg. Rekvirent

Standard

Normal standard på bygget ut ifra alder/konstruksjon

Vedlikehold

Bygget er jevnlig og godt vedlikeholdt.

Beskrivelse

Garasje oppført med trebindingsverksvegger til antatt fast grunn eller stabile masser. Saltak i trekonstruksjoner, tekket med teglstein. Fasade med panel og teglstein. Støpt dekke. 2 stk. el. garasjeporter. Deler av garasje er isolert, varmepumpe i "garasjedel". Garasjen er brannisolert og lydisolert mot 2 etg. iflg. Rekvirent. Slitt gulv, mose på takstein Carport på siden av garasjen på ca. 18 m². Garasjen er ikke videre vurdert/inspisert.

Uinnredet 2 etg. Klargjort for vann og avløp iflg. rekvirent.

Garasjer blir større utsatt for fukt m.m. innvendig, det er derfor påregnelig med større slitasje på garasjer, boder osv. en på boliger.

Tilbygg / modernisering

2017 Modernisering Renoveret og pusset opp, isolering, brannsikring etc. iflg. Rekvirent.

Arealer, byggetegninger og brannceller

Standard gjeldende fra 01.01.2024

Arealmålinger og arealoppsett er basert på Norsk standard 3940:2023 Areal- og volum-beregninger av bygninger. Arealet gjelder for tidspunktet da boligen ble målt

Hva er måleverdig areal?

Arealet i rommet må ha minst 1,90 m fri høyde over gulvet og minst bredde på 0,60 m. Et loft med skråtak vil for eksempel bare få registrert målbart areal der høyden er minst 1,90 m og bredden minst 0,60 m. Rommet må ha dør eller luke, og gangbart gulv.

Hva er bruksareal?

BRA = BRA-i + BRA-e + BRA-b

Bruksarealet for bygningen er bruttoarealet minus arealet som opptas av yttervegger.

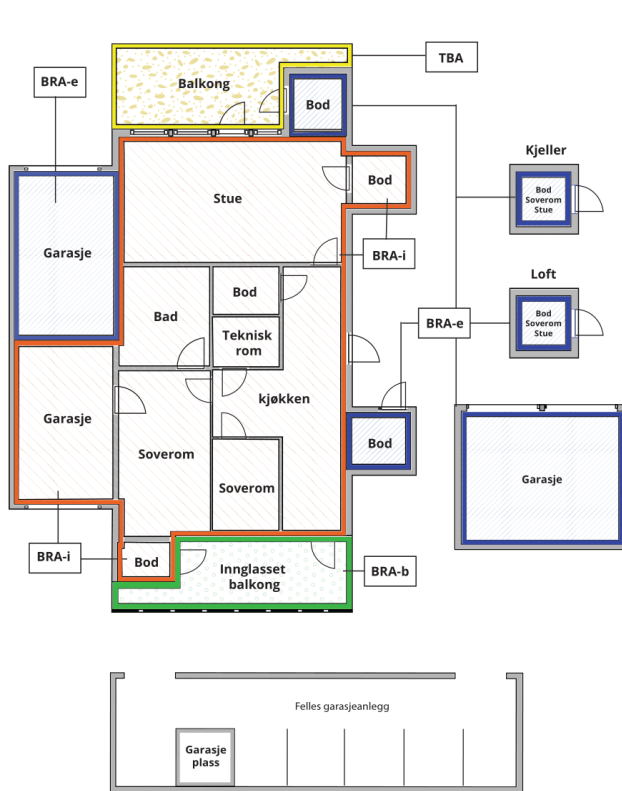

Carport og/eller garasjeplass i felles garasjeanlegg er ikke måleverdig areal

Internt bruksareal (BRA-i)	Arealet innenfor boenheten(e)
Ekstern bruksareal (BRA-e)	Arealet av alle rom utenfor boenheten(e) og som tilhører denne, slik som for eksempel bod
Innglasset balkong mv (BRA-b)	Arealet av innglasset balkong, veranda eller altan når denne er tilknyttet boenheten(e)
Terrasse- og balkongareal (TBA)	Arealet av terrasser, åpne balkonger og åpen altan tilknyttet boenheten(e)

Gulvareal (GUA)

Er sum av BRA (bruksareal) og ALH (areal med lav takhøyde).

Areal med lav takhøyde (ALH) er ikke måleverdig areal, som skyldes skråtak og lav himlingshøyde.

GUA kan opplyses i markedsføring der det er aktuelt for den konkrete boligen og kun sammen med BRA-i, for eksempel der gulvflaten har en verdi og har funksjon ved møblering og bruk av rommene. Ikke innredet areal som kaldloft, måles og oppgis normalt ikke.

Arealet kan ikke alltid fastsettes nøyaktig

Areal kan være komplisert eller umulig å måle opp nøyaktig fordi det er vanskelig å fastslå tykkelsen på innervegger, skjevheter i og utforming av bygningskonstruksjoner som karnapp, buer og vinkler som ikke er rette, åpne rom over flere etasjer og så videre.

Eiendommens markedsverdi kan ikke baseres på en matematisk beregning basert på antall kvadratmeter opplyst i rapporten. Opplysninger om areal kan altså ikke alene benyttes for å beregne eiendommens verdi.

Den bygningsfaglige kan avdekke eventuelle bruksendringer og avvik i branncelleinndeling

Den bygningsfaglige ser på byggetegninger hvis de er tilgjengelige og dette er en del av oppdraget, og vurderer bruken av boligen opp mot tegningene. Hvis den bygningsfaglige avdekker at en bolig ikke ser ut til å være delt opp i brannceller etter kravene i byggeteknisk forskrift på befaringstidspunktet, skal det opplyses om dette.

Reglene om bruksendring og brannceller kan være kompliserte. Søk videre faglige råd om rapporten ikke gir deg svar. Den bygningsfaglige kan ikke vurdere og svare på alle spørsmål, og kan heller ikke vite om kommunen kan gi unntak for kravene som gjelder. [Vil du vite mer?](#)

Om brannceller

En branncelle er hele eller avgrensede deler av en bygning hvor en brann fritt kan utvikle seg uten at den kan spre seg til andre bygninger eller andre deler av bygningen i løpet av en fastsatt tid.

Om bruksendring

Bruksendring er å endre bruken av et rom fra en tillatt bruk til en annen. Dette kan kreve søknad og tillatelse, for eksempel hvis du endrer et rom fra bod til soverom eller arbeidsrom, eller hvis du endrer en bolig til to separate boliger.

Rom for varig opphold har krav til takhøyde, romstørrelse, rømningsvei og lysforhold som må være oppfylt. Du kan søke kommunen om unntak for kravene, men kan ikke regne med å få unntak for krav som går på helse og sikkerhet, for eksempel krav til rømningsvei.

Bruksendring som krever godkjenning, og som ikke er søkt bruksendret, er ulovlig. Kommunen kan etter plan- og bygningsloven kapittel 32 forfølge overtredelser. Kommunen kan pålegge deg å avslutte den ulovlige bruken, eventuelt å rette eller tilbakeføre rommet til godkjent bruk.

Arealer

Enebolig

Ny arealstandard

Etasje	Bruksareal BRA m ²			SUM	Terrasse- og balkongareal (TBA)	Ikke måleverdig areal (ALH)	Gulvareal (GUA)
	Internt bruksareal (BRA-i)	Eksternt bruksareal (BRA-e)	Innglasset balkong (BRA-b)				
1 Etasje	169			169	7		169
2 Etasje	115			115	20		115
Tårnstue	3			3	5		3
Kjeller						90	90
SUM	287				32	90	377
SUM BRA	287						

Romfordeling

Etasje	Internt bruksareal (BRA-i)	Eksternt bruksareal (BRA-e)	Innglasset balkong (BRA-b)
1 Etasje	Entré , Bad , Soverom , Kontor , Peisstue , Kjøkken , Spisestue , Stue , Stue 2, Gang , Bod		
2 Etasje	Gang , Soverom , Stue , Bad , Soverom 2, Soverom 3, Stue 2, Soverom 4		
Tårnstue	Tårnstue		
Kjeller			

Kommentar

Fra 01.01.2024 gleder nye regler for arealmåling. Begrepene P-rom og S-rom forsvinner og erstattes med nye arealbegreper, BRA-i, BRA-e og BRA-b. Frem til annet blir bestemt vil det opereres med begge arealbegrepene i rapporten. Areal i denne rapporten er målt etter de nye reglene NS 3940:2023.

Presiseringer for enkelte arealbegreper og definisjoner i forbindelse med arealmåling ved omsetning og/eller verdisetting av boenheter er beskrevet i NS 3940:2023 tillegg A. Areal oppgis i hele kvadratmeter i rapporten, og gjelder for det tidspunkt oppmålingen fant sted. Frem til ny forskrift foreligger vil det i en overgangsperiode også de "gamle" arealbegrepene P-ROM og S-ROM benyttes. Fordeling mellom disse er basert på retningslinjene og takstmannens eget skjønn. En bruksendring av et rom kan ha betydning for hvilken kategori rommet tilhører. Det samme gjelder BRA-i og BRA-e.

Rommenes bruk kan være i strid med byggeforskriftene selv om de er måleverdige. Det er ingen forutsetning at rom medtatt i P-arealet eller BRA-i arealet oppfyller krav i byggeforskrifter til varig opphold. I hovedsak er det dagens bruk av rommet på befaringstidspunktet som bestemmer betegnelsen, og om de defineres som BRA-i, BRA-e eller (P-rom eller S-rom), uavhengig av hva som er godkjent av bygningsmyndighetene. Dette betyr at rommene kan defineres både som BRA-i og BRA-e (P-rom og S-rom) selv om de er i strid med byggeforskriftene. Dersom arealer er av stor betydning for kjøper anbefales en laser-scanning/kontrollmåling av boligen før kjøp.

Avvik kan forekomme grunnet boligens utforming.
Fravikelse av NS 3940 kan forekomme på bakgrunn av skjønn.

Arealet i denne boligen er vanskelig eller umulig å måle opp helt nøyaktig på grunn av utforming/innredning av rom/bygningskonstruksjoner. Arealet er fastsatt omtrentlig og skjønnsmessig.
Pga. boligens beskaffenhet er arealmåling på stedet utforderende og vil variere fra måling til måling.

Lovlighet

Byggetegninger

Det foreligger godkjente og byggemeldte tegninger, som stemmer med dagens bruk

Kommentar: Kjeller med vaskekjeller, trimrom, boder, kjølerom, toalettrom, hobbyrom m.m. ikke målbare arealer, gulvflaten er ca. 90 m²

Brannceller

Er det påvist synlige tegn på avvik i branncelleinndeling ut ifra dagens byggeteknisk forskrift?

Ja Nei

Nyere håndverkstjenester

Er det ifølge eier utført håndverkstjenester på boligen siste 5 år?

Ja Nei

Krav for rom til varig opphold

Er det påvist avvik i forhold til rømningsvei, dagslysflate eller takhøyde?

Ja Nei

Kommentar:

Stabbur

Ny arealstandard

Etasje	Bruksareal BRA m ²			SUM	Terrasse- og balkongareal (TBA)	Ikke måleverdig areal (ALH)	Gulvareal (GUA)
	Internt bruksareal (BRA-i)	Eksternt bruksareal (BRA-e)	Innglasset balkong (BRA-b)				
1 Etasje		9		9			9
2 Etasje		8		8			8
SUM		17					17
SUM BRA	17						

Romfordeling

Etasje	Internt bruksareal (BRA-i)	Eksternt bruksareal (BRA-e)	Innglasset balkong (BRA-b)
1 Etasje		Innredet med kjøkken og dusj	
2 Etasje		Annet	

Kommentar

Fra 01.01.2024 gleder nye regler for arealmåling. Begrepene P-rom og S-rom forsvinner og erstattes med nye arealbegreper, BRA-i, BRA-e og BRA-b. Frem til annet blir bestemt vil det opereres med begge arealbegrepene i rapporten. Areal i denne rapporten er målt etter de nye reglene NS 3940:2023.

Presiseringer for enkelte arealbegreper og definisjoner i forbindelse med arealmåling ved omsetning og/eller verdisetning av boenheter er beskrevet i NS 3940:2023 tillegg A. Areal oppgis i hele kvadratmeter i rapporten, og gjelder for det tidspunkt oppmålingen fant sted. Frem til ny forskrift foreligger vil det i en overgangsperiode også de "gamle" arealbegrepene P-ROM og S-ROM benyttes. Fordeling mellom disse er basert på retningslinjene og takstmannens eget skjønn. En bruksendring av et rom kan ha betydning for hvilken kategori rommet tilhører. Det samme gjelder BRA-i og BRA-e.

Rommens bruk kan være i strid med byggeforskriftene selv om de er måleverdige. Det er ingen forutsetning at rom medtatt i P-arealet eller BRA-i arealet oppfyller krav i byggeforskrifter til varig opphold. I hovedsak er det dagens bruk av rommet på befaringstidspunktet som bestemmer betegnelsen, og om de defineres som BRA-i, BRA-e eller (P-rom eller S-rom), uavhengig av hva som er godkjent av bygningsmyndighetene. Dette betyr at rommene kan defineres både som BRA-i og BRA-e (P-rom og S-rom) selv om de er i strid med byggeforskriftene. Dersom arealer er av stor betydning for kjøper anbefales en laser-scanning/kontrollmåling av boligen før kjøp.

Avvik kan forekomme grunnet boligens utforming.
Fravikelse av NS 3940 kan forekomme på bakgrunn av skjønn.

Garasje

Ny arealstandard

Etasje	Bruksareal BRA m ²			SUM	Terrasse- og balkongareal (TBA)	Ikke måleverdig areal (ALH)	Gulvareal (GUA)
	Internt bruksareal (BRA-i)	Eksternt bruksareal (BRA-e)	Innglasset balkong (BRA-b)				
1 Etasje		65		65			65
2 Etasje		67		67			67
SUM		132					132
SUM BRA	132						

Romfordeling

Etasje	Internt bruksareal (BRA-i)	Eksternt bruksareal (BRA-e)	Innglasset balkong (BRA-b)
1 Etasje		Garasje , Bod , Bod 2	
2 Etasje		Bod	

Kommentar

Areal i 2 etg. vil bli mindre ved innredning.

Total fordeling mellom P-ROM og S-ROM

Tabellen under viser fordelingen av P-ROM og S-ROM etter veiledningen til NS 3940: 2012. Dette er til informasjon og til sammenligning. Tallene er omtrentlige, kan avvike fra faktiske målinger og er ikke juridisk bindende

	P-ROM(m2)	S-ROM(m2)
Enebolig	284	3
Stabbur	17	0
Garasje	0	132

Befarings - og eiendomsopplysninger

Befaring

Dato	Til stede	Rolle
24.7.2024	Gunnar Mårdalen	Takstingeniør
	Jan Ingar Nilsen	Rekvirent

Matrikkeldata

Kommune	gnr.	bnr.	fnr.	snr.	Areal	Kilde	Eieforhold
3034 NES	150	11		2	3000 m ²	Areal er ca. tomten skal fradeles iflg. rekvirent.	Eiet

Adresse

Seterstøvegen 308

Hjemmelshaver

Nilsen Jan Ingar

Kommentar

Gnr og Bnr er seksjon 1 og 2. Snr. 1 tilhører Nilsen Jan Ingar og Snr. 2 tilhører Gurli Vagner .

Eiendomsopplysninger

Beliggenhet

Boligen ligger i Seterstøvegen med kort vei til Årnes sentrum, marka m.m.

Adkomstvei

Privat via offentlig adkomst.

Tilknytning vann

Privat vann. Årnes vannverk.

ÅRNES VANNVERK SA

Årnes Vannverk SA ble stiftet i 1909, og er blant de eldste vannverkene i landet. Årnes Vannverk SA er i dag det største vannverket som er organisert som et sameieforetak. At vannverket er et sameieforetak, betyr at når du søker og får innlagt vann, blir du automatisk andelseier av Årnes Vannverk SA.

Årnes Vannverk SA har til formål å forsyne sine andelseierne med drikkevann, i områder der vannverket har forsyningsplikt. Vannverket drives til selvkost, med allmenntilgitt formål som basis.

Tilknytning avløp

Eiendommen er tilknyttet offentlig avløp iflg. rekviert via private stikk- og fellesledninger. Private ledninger vedlikeholdes for eiers (Borettslagets/sameiets) regning.

For private fellesledninger er der normalt tilknyttet solidarisk vedlikeholdsplikt.

Regulering

Se kommunens planer i området

Om tomten

Opparbeidet med plenarealer, prydbusker, beplantninger, trær, fontene/dam m.m. På tomten er det god plass til trampoline, ballspill m.m.

Belyste portstolper og ledlys i skilt, lagt el. kabler bort til innkjøring ved vei, jordkabler til fontene med stømuttak, ny innkjøring i 2018 iflg. rekviert.

Tinglyste/andre forhold

Eier/rekviert bes lese takstdokumentet før bruk for å avdekke eventuelle feil eller mangler. Takstmannen har ikke undersøkt/vurdert regulering eller andre forhold i bygningsetaten, forøvrig ingen spesielle forhold takstmannen ble gjort kjent med på befaringen. For eventuelt andre servitutter/ bestemmelser på seksjonen/eiendommen henvises til Statens kartverk ved Tinglysningen, tlf: 32118800.

Bod i 1 etg. har proforma til bad/toalett. 1 Soverom i 2 etg. har proforma til kjøkken i skap.

Siste hjemmelovergang

Kjøpesum	År
675 000	1991

Kilder og vedlegg

Dokumenter

Beskrivelse	Dato	Kommentar	Status	Sider	Vedlagt
Tegninger	24.07.2024	Tegninger lagt frem av rekvirent, ikke stemplet fra kommunen.	Fremvist		Nei
Rekvirent	24.07.2024		Innhentet		Nei
Statens Kartverk	24.07.2024		Innhentet		Nei
Egenerklæring	24.07.2024		Ikke vist		Nei
Egenerklæring	24.07.2024		Ikke vist		Nei
Brukstillat./ferdigatt.	24.07.2024	Boligen er registrert tatt i bruk, det ikke gitt ferdigattest, antatt midlertidig brukstillatelse.	Ingen		Nei

Tilstandsrapportens avgrensninger

STRUKTUR • REFERANSENIVÅ • TILSTANDSGRADER

- Rapporten er basert på innholds krav i Forskrift til avhendingslova (tryggere bolighandel). Formålet er å gi en tilstandsanalyse til bruk for den som bestiller og/eller i et salg til forbruker, og ikke for andre tredjeparter. Rapportens omfang, struktur, metode og begrepsbruk følger i hovedsak Norsk Standard NS 3600:2018 (Teknisk tilstandsanalyse ved omsetning av bolig), samt Takstbransjens retningslinjer ved tilstandsrapportering for boliger og Takstbransjens retningslinjer for arealmåling.
- Tilbakeholdt eller uriktig informasjon som har betydning for vurderingen, er ikke bygningssakkyndiges ansvar. Rapporten beskriver avvik, altså en tilstand som er dårligere enn referansenivået. Rapporten framhever normalt ikke positive sider ved boligen ut over det som fremgår av tilstandsgradene.
- Tilstanden angis i rapporten og gir uttrykk for en gitt forventet tilstand blant annet vurdert ut fra alder og normal bruk slik:

i) **Tilstandsgrad 0, TG0:** Ingen avvik eller skader. I tillegg må bygningsdelen være tilnærmet ny, mindre enn 5 år, og det foreligger dokumentasjon på faglig god utførelse.

ii) **Tilstandsgrad 1, TG1:** Mindre avvik. Normal slitasje. Strakstiltak ikke nødvendig. TG1 kan gis når bygningsdelen er tilnærmet ny og det ikke foreligger dokumentasjon på faglig god utførelse.

iii) **Tilstandsgrad 2, TG2:** Vesentlige avvik, og mindre avvik som etter NS 3600 gir TG 2, men som ikke nødvendigvis krever umiddelbare tiltak. I denne rapporten kan TG2 i Rapportsammendrag være inndelt i TG2 som krever tiltak og de som ikke krever umiddelbare tiltak. Konstruksjonen har normalt enten feil utførelse, en skade eller symptomer på skade, sterk slitasje eller nedsatt funksjon. Vedlikehold eller tiltak trengs i nær fremtid, det er grunn til å varsle fare for skader på grunn av alder eller overvåke spesielt på grunn av fare for større skade eller følgeskade. For skjulte konstruksjoner vil alder i seg selv være et symptom som kan gi TG2. For synlige konstruksjoner kan alder sammen med andre symptomer og momenter gi TG2. Avvik under TG2 kan gis sjablongmessig anslag.

iv) **Tilstandsgrad 3, TG3:** Store eller alvorlige avvik. Kraftige symptomer på forhold som man må regne med trenger utbedring straks eller innen kort tid. Påvist funksjonssvikt eller sammenbrudd. Avvik under TG3 skal gis sjablongmessig anslag.

v) **Tilstandsgrad TGiU:** Ikke undersøkt/ikke tilgjengelig for undersøkelse.

- Ved TG0 og TG1 gis det normalt ingen begrunnelse for valg av tilstandsgrad, fordi bygningen eller bygningsdelen da bare har normal slitasje. For anbefalte tiltak ved TG2 og TG3 må bruker av rapporten vurdere om tiltakene er nødvendige og lønnsomme. Hva det vil koste å utbedre rom eller bygningsdeler er et sjablongmessig anslag basert på registrert avvik og angitte tiltak i rapporten. Anslaget er gitt på generelt grunnlag og basert på erfaringstall i seks intervaller, og kan ikke forveksles med en konkret vurdering og tilbud fra en entreprenør eller håndverker. Det må eventuelt innhentes tilbud for en nærmere undersøkelse, og konkret og nøyaktig vurdering av utbedringskostnad. Kostnader til ikke oppdagede avvik/utbedringer/feil kan forekomme. Utbedringskostnad avhenger av personlige preferanser og markedspris på materialer og tjenesteyter.

PRESISERINGER

- Avvik vurderes ut fra tekniske forskrifter på godkjenningstidspunktet for bygget. Noen bygningsdeler vurderes

etter gjeldende teknisk forskrift på befaringstidspunktet. Dette gjelder blant annet:

i) Bad, vaskerom (våtrom)

ii) Forhold rundt brann, rømming, sikkerhet, for eksempel rekkverkshøyder/åpninger, ulovlige bruksendringer, brannceller mv.

- For skjulte konstruksjoner slik som vann og avløp uten dokumentasjon, er kvalitet og alder vurdert.

- Fastmonterte installasjoner, for eksempel innfelt belysning (downlights), demonteres ikke for å sjekke dampspærren bak. Dette av hensyn til bygningssakkyndiges kompetanse og risikoen for skade.

- Kontroll av fukt i konstruksjonen ved hulltaking i bad og vaskerom (våtrom), rom under terreng (kjelleretasje, underetasje og sokkeletasje) eller andre bygningsdeler skjer etter eiers aksept. Hulltaking av våtrom og rom under terreng kan unntaksvis unnlates, se Forskrift til Avhendingsloven.

- Kontroll av romfunksjoner for P-ROM utføres kun når det ikke foreligger godkjente og byggemeldte tegninger, eller når tegninger ikke stemmer med dagens bruk.

- Bygningssakkyndig gir en forenklet vurdering av branntekniske forhold og elektriske installasjoner i boligen dersom det er mer enn fem år siden sist boligen hadde el-tilsyn. Bygningssakkyndig kan anbefale å konsultere offentlige myndigheter eller kvalifisert elektrofaglig fagperson ved behov for grundigere undersøkelser.

TILLEGGSENDERSØKELSER

Etter avtale kan tilstandsanalysen utvides til også å omfatte tilleggssundersøkelser utover minimumskravet i forskriften.

BEFARINGEN

Rapporten gir en vurdering av byggverk og bygningsdeler som bygningssakkyndig har observert, og som fremkommer av Forskrift til avhendingsloven. Rapporten er likevel ingen garanti for at det ikke kan finnes skjulte feil, skader og mangler. NS 3600:2018 (Teknisk tilstandsanalyse ved omsetning av bolig) har undersøkelsesnivå fra 1 til 3, der undersøkelsesnivå 1 er det laveste og baseres på visuell observasjon. Rapporten baseres på undersøkelsesnivå 1 med få unntak (våtrom og rom under terreng). I praksis betyr dette at gjennomføringen av befaringen begrenses som følger:

- Det utføres kun visuelle observasjoner på tilgjengelige flater uten fysiske inngrep (f.eks. riving).

- Flater som er skjult av snø eller på annen måte ikke er tilgjengelig eller skjult, blir ikke kontrollert. Det foretas ikke funksjonssprøving av bygningsdeler, som isolasjon, piper, ventilasjon, el. anlegg, osv.

- Det gis ingen vurdering av boligens tilbehør, hvite- og brunevarer og annet inventar. Dette gjelder også integrert tilbehør.

- Inspisering av yttertak er basert på det som er synlig, normalt på insiden fra loftet og utvendig fra stige/bakkenivå. Befaring av tak må være sikkerhetsmessig forsvarlig for å kunne gjennomføres.

- Stikkprøvetakninger er utvalgt tilfeldig og kan innebære kontroll under overflaten med spiss redskap eller lignende.

Tilstandsrapportens avgrensninger

UTTRYKK OG DEFINISJONER

- Tilstand: Byggverkets eller bygningsdelens tekniske, funksjonelle eller estetiske status på et gitt tidspunkt.
- Symptom: Observerbart forhold som gir indikasjon på hvilken tilstand et byggverk eller en bygningsdel befinner seg i. Benyttes ved beskrivelse av avvik.
- Skadegjørere: Zoologiske eller biologiske skadegjørere, i hovedsak råte, sopp og skadedyr.
- Fuktøk: Overflatesøk med egnet søkeutstyr (fuktindikator) eller visuelle observasjoner.
- Fuktmåling: Måling av fuktinnhold i materiale eller i bakenforliggende konstruksjon ved bruk av egnet måleutstyr (blant annet hammerelektrode og pigger).
- Utvidet fuktøk (hulltaking): Boring av hull for inspeksjon og fuktmåling i risikoutsatte konstruksjoner, primært i tilstøtende vegger til bad, utforede kjellervegger og eventuelt i oppforede kjellergulv.
- Normal slitasjegrade: Forventet nedsliting av materiale i overflaten som er basert på enkle visuelle observasjoner. Kan vurderes sammen med bygningsdelens alder.
- Forventet gjenværende brukstid: Anslått tid et byggverk eller en del av et byggverk fortsatt vil være tjenlig for sitt formål (NS3600, Termer og definisjoner punkt 3.9)

AREALBEREGNING FOR BOENHETER

- Areal fastsettes etter Forskrift til avhendingsloven og Norsk Standard 3940 Areal- og volum-beregninger av bygninger fra 2023.
- Areal oppgis i hele kvadratmeter i rapporten, og gjelder for det tidspunkt oppmålingen fant sted.
- Bruksareal (BRA) er det måleverdige arealet som er innenfor omsluttete vegger målt i gulvhøyde (bruttoareal minus arealet som opptas av yttervegger). I tillegg til gulvhøyde gjelder regler om fri bredde for at arealet skal være måleverdig, med betydning for BRA av for eksempel loft med skråtak. BRA består av internt bruksareal (BRA-i), eksternt bruksareal (BRA-e) og innglasset balkong mv (BRA-b). Terrasse- og balkongareal (TBA) opplyses der tilstandsrapporten skal benyttes i boligomsetningen og der det er aktuelt. I tillegg kan gulvareal (GUA) og areal med lav takhøyde (ALH) opplyses sammen med BRA der det er aktuelt og en del av oppdraget. Rom skal ha atkomst og gangbart gulv for å kunne regnes som BRA/måleverdig areal.
- Arealet måles og oppgis dersom arealet oppfyller krav til måleverdighet, slik som at arealet må ha minst en bredde på 0,6m og minst en høyde på 1,9 m osv. Et rom kan være i strid med teknisk forskrift og mangle godkjenning hos kommunen for den aktuelle bruken, uten at dette får betydning for om arealet måles og oppgis i tilstandsrapporten. Når arealet måles tas det ikke hensyn til om arealet er lovlig oppført eller om bruken er lovlig, bruksendringer, lysforhold eller andre sikkerhetsmangler.
- Eiendommens markedsverdi kan ikke baseres på en rent matematisk beregning i forhold til antall kvadratmeter opplyst i rapporten. Opplysninger om areal kan altså ikke alene benyttes for beregning av eiendommens verdi.

- Rom som ligger utenfor boenheten, men som eier har påvist og/eller opplyst at tilhører boenheten, er oppmålt og inkludert i BRA-e. Det er ikke fremvist dokumentasjon på at rommet tilhører boenheten, med mindre dette er angitt særskilt. Rom utenfor boenheten kan omdisponeres av borettslaget/sameiet og dette kan påvirke boligens BRA. Vær oppmerksom på at NS 3940:2023 og eierseksjonsloven har ulik definisjon av fellesareal. Ved arealmåling gjelder NS 3940:2023 som definerer fellesareal slik: "Delen av bygning som brukes av to eller flere bruksenheter eller til bygningens forvaltning, drift eller vedlikehold.
- I en overgangsperiode skal rapporter som benyttes i boligomsetningen eller dersom det er en del av oppdraget også opplyse om fordelingen mellom P-ROM og S-ROM med utgangspunkt i definisjonene som fremkommer av veiledningen til Norsk Standard 3940 Areal- og volum-beregninger av bygninger fra 2012. Fordelingen mellom P-ROM og S-ROM er basert på veiledningen og bygningssakkyndiges eget skjønn. P-ROM er måleverdige rom som benyttes til kort eller langt opphold. S-ROM er måleverdige rom som benyttes til lagring, og tekniske rom. Bruken av et rom på befaringstidspunktet har betydning for om rommet defineres som P-ROM eller S-ROM. Dette betyr at rommet både kan være i strid med teknisk forskrift og mangle godkjenning i kommunen for den aktuelle bruken, uten at dette vil få betydning for valg av arealkategori.
- Se øvrig informasjon om areal i rapporten, Norsk Standard 3940 (2012 og 2023) og veiledningen til disse.

PERSONVERN

Norsk takst, bygningssakkyndig og takstforetaket behandler person-opplysninger som bygningssakkyndig trenger for å kunne utarbeide rapporten. Personvernerklæring med informasjon om bruk av personopplysninger og dine rettigheter finner du her [Personvernerklæring - iVerdi](#)

DELING AV PERSONOPPLYSNINGER FOR TRYGGERE BOLIGHANDEL OG MULIG RESERVASJON

Norsk takst og deres samarbeidspartnere benytter personopplysninger fra rapporten for analyse- og statistikkformål, samt utvikling og drift av produkter og tjenester for takstbransjen og andre aktører i bolig-omsetningen. Les mer om dette og hvordan du kan reservere deg på <https://www.norsktakst.no/norsk/om-norsk-takst/personvernerklæring/reservasjon/>

Vendu lager en boliganalyse basert på opplysninger fra rapporten. Les mer om dette og hvordan du kan reservere deg her: <https://samtykke.vendu.no/CT1301>

KLAGEORDNING FOR FORBRUKERE

Er du som forbruker misfornøyd med bygningssakkyndiges arbeid eller opptreden ved taksering av bolig eller fritidshus, se www.takstklagenemnd.no for mer informasjon