

aktiv.



Lutomtveien 1A, 1852 MYSEN

**Trømborg - Pen 1/2 part av  
vertikaldelt tomannsbolig i  
etablert og barnevennlig område.**





Eiendomsmegler MNEF

## Anita Heer

**Mobil** 959 48 193

**E-post** anita.heer@aktiv.no

### Aktiv Mysen og Rakkestad

Storgata 2, 1802 ASKIM. TLF. 69 89 91 57

## Nøkkelinformasjon

**Prisant.:** Kr 2 690 000,-  
**Omkostn.:** Kr 68 600,-  
**Total ink omk.:** Kr 2 758 600,-  
**Selger:** Jhonny Ulf Ingemar Kreutz  
Cecilie Marie Grinden

Kreutz

**Salgsobjekt:** Tomannsbolig  
**Eierform:** Eiet  
**Byggeår:** 2002  
**BRA-i/BRA Total** 98/98 kvm  
**Tomtstr.:** 5738 m<sup>2</sup>  
**Soverom:** 3  
**Antall rom:** 4  
**Gnr./bnr.** Gnr. 266, bnr. 54  
**Snr.** 2  
**Oppdragsnr.:** 1113250026

# Velkommen til Lutomtveien 1A

Her har vi gleden av å ønske velkommen til en 1/2-part av vertikaldelt tomannsbolig beliggende i landlige og barnevennlige omgivelser i Åsenskog, Trømborg. Boligen er oppført i 2002 og har et bruksareal på 103 kvm. fordelt over 2 etasjer.

Boligen inneholder:

1. etasje: hall m/trapp, bad, 2 soverom og 2 boder.
2. etasje: stue, kjøkken og soverom.

Det er kort vei til barnehage og skole (1.-7. trinn). Det er ca 6 km til Mysen sentrum med alle sentrale funksjoner som butikker, kjøpesenter, kafeer, skoler, barnehager, buss/togstasjon, kino, bibliotek etc. Offentlig kommunikasjon til Oslo S og Ski med buss/tog. I nærheten finner man Trømborgfjella er et yndet sted som byr på turopplevelser tilpasset store og små sommer som vinter.

Velkommen til en hyggelig visning!



# Innhold:

Nøkkelinformasjon .....	2
Om eiendommen .....	4
Tilstandsrapport .....	37
Egenerklæring .....	66
Budskjema .....	94

# Om eiendommen:

## Om boligen

### Areal

BRA - i: 98 m<sup>2</sup>

BRA totalt: 98 m<sup>2</sup>

### Bruksareal fordelt på etasje

1. etasje: BRA-i: 46 m<sup>2</sup>

2. etasje: BRA-i: 52 m<sup>2</sup>

### Tomtetype

Eiet

### Tomtestørrelse

5738 m<sup>2</sup>

### Tomtebeskrivelse

Eiendommen ligger i relativt skrånende terreng.

Tomten er festet. Festeavgift betales gjennom fellesutgiftene.

### Beliggenhet

Boligen ligger i barnevennlige omgivelser i Åsensskog i Trømborg. Fint beliggende i barnevennlig område. Nyere boligfelt som ligger tett på skogen og flott natur. Gangvei til barneskole og barnehage. Kort vei til lysløype og fine turområder. Stille og rolig område.

### Bebyggelsen

Veletablert boligområde bestående av eneboliger, tomannsboliger og småhus.

### Bygningssakkyndig

Witek AS

### Type takst

Tilstandsrapport

### Byggemåte

Beskrivelse av byggemåte er hentet fra tilstandsrapport utarbeidet av Witek AS.

Tomannsbolig/rekkehus oppført i 2002 med to plan. Generelt oppført i gode og kjente konstruksjoner med den byggemåte som var vanlig da bygget ble oppført.

Taktekkingen er av betongtakstein.  
Takrenner, nedløpsrør og beslag av plastbelagt stål og plast.  
Veggene har bindingsverkskonstruksjon.  
Liggende bordkledning.  
Takkonstruksjonen har W-takstoler.  
Det er synlig forenklet undertak.  
Malte trevinduer med 2-lags glass.  
Malt hovedytterdør og boddør.  
Malte balkongdører i tre med 2-lags glass.  
Trapp oppført av impregnerte materialer.

Det foreligger godkjente og byggemeldte tegninger, som stemmer med dagens bruk.

Er det påvist synlige tegn på avvik i branncelleinndeling ut ifra dagens byggt teknisk forskrift? Ja

Takstmann presiseres at det ikke er foretatt noen konstruksjonsmessige inngrep for avdekke avvik i forhold til dagens byggt tekniske forskrift vedørende branncelleinndeling. Det er heller ikke fremlagt dokumentasjon på eventuell utførelse/prosjektering som tilsier at løsning av branncelleinndeling tilfredsstillers dagens krav eller kravene på søketidspunktet.

Er det ifølge eier utført håndverkstjenester på boligen siste 5 år? Ja

Det er ikke dokumentert bruken av kvalifiserte håndverkere. Som dokumentasjon regnes blant annet skriftlig bekreftelse fra den eller de håndverkerne som ble brukt.

Er det påvist avvik i forhold til rømningsvei, dagslysflate eller takhøyde? Nei

### **Innhold**

1. etasje: hall m/trapp, bad, 2 soverom og 2 boder.
2. etasje: stue, kjøkken og soverom.

### **Standard**

Beskrivelse av standard er hentet fra tilstandsrapport utarbeidet av Witek AS.

Generelt oppført i gode og kjente konstruksjoner med den byggemåte som var vanlig da bygget ble oppført. Dagens krav til isolasjon, tetthet, fuktsikring, klima og innemiljø er imidlertid strengere enn da denne bygningen ble oppført.

AVVIK UTVENDIG:

Taktekking, TG2:

Taktekkingen er av betongtakstein. Taket er besiktiget fra bakkenivå. Taket var snødekt på befæringsdato. Tilstandsgrad er satt på grunn av alder. Normal tid før omlegging av betongtakstein er 30 - 60 år.

Vurdering av avvik:

- Mer enn halvparten av forventet brukstid er passert på taktekkingen.
- Mer enn halvparten av forventet brukstid er passert på undertak.
- Taktekking er snødekt, alder eller materiale er ukjent og derfor ikke nærmere vurdert.

Tiltak:

- Overvåk tilstanden jevnlig. For å få tilstandsgrad 0 eller 1 må tekkingen skiftes ut, men tidspunktet for når dette er nødvendig er vanskelig å si noe om.
- Det bør foretas nærmere undersøkelser av taktekking når taket er snøfritt.

Nedløp og beslag, TG2:

Takrenner, nedløpsrør og beslag av plastbelagt stål og plast.

Vurdering av avvik:

- Det mangler snøfangere på hele eller deler av taket, men det var ikke krav om dette på byggemeldingstidspunktet.

Tiltak:

- Det er ikke krav om utbedring av snøfangere opp til dagens krav.

Veggkonstruksjon, TG2:

Veggene har bindingsverkskonstruksjon fra byggeår. Fasade/kledning har liggende bordkledning.

Vurdering av avvik:

- Det er ingen eller liten lufting i nedre kant av kledning mot grunnmur.

Tiltak:

- Det bør foretas tiltak for å bedre lufting av kledningen.
- Manglende lufting av kledning kan føre til fukt, råteskader og redusert levetid for fasaden.

Dører, TG2:

Bygningen har malt hovedytterdør, boddør og to malte balkongdører i tre med 2-lags glass. Takstingeniør oppdaget ingen punkterte glass, men dette kan ikke garanteres da det i enkelte tilfeller kan være vanskelig å oppdage pga. lysforhold/temperatur.

Vurdering av avvik:

- Det er påvist dører som er vanskelig å åpne eller lukke.
- Det er påvist utetthet/åpning mellom dørblad og dørkarm. Dvs. at kaldtrekk kan oppstå.
- Karmene i dører er værslitte utvendig og det er sprekker i trevirket.

Tiltak:

- Det må påregnes noe vedlikehold og at enkelte dører må skiftes ut.
- Det må foretas lokal utbedring.
- Hovedytterdør må forventes byttet i nær fremtid.

Balkonger, terrasser og rom under balkonger, ikke undersøkt:

Fra første etasje er det utgang til terrasse oppført i trekonstruksjoner.

Terrasser er ikke tilstandsvurdert eller oppmålt på grunn av snødekke

Vurdering av avvik:

- Balkonger/terrasse er snødekt og derfor ikke nærmere vurdert.

Konsekvens/tiltak

- Det bør foretas nærmere undersøkelser av balkong/terrasser når den er snøfri.

Utvendige trapper, TG3:

Trapp oppført av impregnerte materialer.

Vurdering av avvik:

- Det er ikke montert rekkverk.
- Utvendige trapper er snødekt og derfor ikke nærmere vurdert.

Tiltak:

- Det bør foretas nærmere undersøkelser av utvendige trapper når de er snøfri.
- Rekkverk må monteres for å lukke avviket.

AVVIK INNVENDIG:

Overflater, TG2:

Innvendig er det gulv av laminat. Veggene har malte flater og mdf panel. Innvendige tak har himlingsplater.

Vurdering av avvik:

- Det er avvik:
- Overflater er av ulik tid, og fremstår således med forskjeller av slitasjegrad, utførelse og behov for vedlikehold. Deler av overflatene har TG 1.

Tiltak:

- Den enkelte må vurdere behov for tiltak.

Etasjeskille/gulv mot grunn, TG2:

Etasjeskiller er av trebjelkelag mellom etasjene.

Vurdering av avvik:

- Målt høydeforskjell på mellom 10 - 20 mm innenfor en lengde på 2 meter.

Tilstandsgrad 2 gis med bakgrunn i standardens krav til godkjente måleavvik.

Tiltak:

- For å få tilstandsgrad 0 eller 1 må høydeforskjeller rettes opp. Det vil imidlertid sjelden være økonomisk rasjonelt som et enkeltstående tiltak i en bolig som dette. Dersom boligen en gang skal renoveres, kan man vurdere slike tiltak.

Radon, TG2:

Det er ikke utført radonmålinger som takstmann kjenner til, og det er heller ikke kjent om boligen er oppført med radonsperre mot grunnen. Kravet om å benytte radonsperre i alle bygninger der mennesker oppholder seg trådte i kraft fra og med 1. juli 2011.

Vurdering av avvik:

- Det er ikke foretatt radonmålinger, og bygget er heller ikke utført med radonsperre.

Tiltak:

- Det bør gjennomføres radonmålinger.

Pipe og ildsted, TG2:

Boligen har elementpipe, vedovn og sotluke/feieluke. ny vedovn 2020

Vurdering av avvik:

- Ildfast plate mangler på gulvet under sotluke/feieluke på pipe.

- Det er påvist sprekker i ildfast stein inne i ovnen.

Tiltak:

- Skadet stein i ovnen må skiftes ut for å lukke avviket.

- Det anbefales å montere ildfast plate under luker på pipe.

Rom under terreng, ikke undersøkt:

Punktet må sees i sammenheng med 'Drenering'.

Gulvet har laminat. Veggene har plater. Hulltaking er ikke foretatt da det ikke er fysisk mulig pga tilliggende konstruksjoner.

Vurdering av avvik:

• Det er ikke mulig å foreta hulltaking i underetg i utsatte konstruksjoner.

Konsekvens/tiltak

• Dette er en utsatt konstruksjon, ytterligere undersøkelser bør foretas.

Innvendige trapper, TG2:

Boligen har malt tretrapp.

Vurdering av avvik:

- Det mangler håndløper på vegg i trappeløpet.

Tiltak:

- Håndløper må monteres på vegg for å tilfredsstille krav på byggetidspunktet.

Innvendige dører, TG2:

Innendig er det malte formpressede dører.

Vurdering av avvik:

- Det er påvist avvik som tilsier at det bør foretas tiltak på enkelte dører.

- Enkelte av innvendige dører har en del slitasje.

Tiltak:

- Enkelte dører må justeres.

- Lokal utbedring må påregnes.

- Det bør foretas tiltak på enkelte dører.

AVVIK BAD:

1. Etasje > Bad, Overflater Gulv, TG2:

Gulvet er flislagt. Rommet har elektriske varmekabler.

Vurdering av avvik:



- Det er påvist at høydeforskjell fra topp slukrist til gulv/synlig topp membran ved dørterskel er mindre enn 25 mm.

Tiltak:

- Vær oppmerksom ved bruk. For å få tilstandsgrad 0 eller 1 må gulvet bygges om, for å få riktig fall til sluk. Det vil imidlertid sjelden være økonomisk rasjonelt som et enkeltstående tiltak. Ved en eventuell renovering, påse at våtrommet bygges med riktig fall til sluk.

1. Etasje > Bad, Sluk, membran og tettesjikt, TG2:

Det er plastsluk og smøremembran med ukjent utførelse.

Vurdering av avvik:

- Mer enn halvparten av forventet brukstid er passert på membranløsningen.  
- Mer enn halvparten av forventet brukstid er passert på slukløsningen.  
- Det har blitt dusjet på vegger og gulv over mange år, noe som på generelt grunnlag være en risikokonstruksjon med hensyn til fukt i bakenforliggende/underliggende konstruksjoner.

Tiltak:

- Overvåk tilstanden jevnlig. For å få tilstandsgrad 0 eller 1 må slukløsningen skiftes ut og sannsynligvis må også membransjiktet skiftes/utbedres. Det er imidlertid vanskelig å si noe om tidspunktet for når dette er nødvendig.

#### AVVIK TEKNISKE INSTALLASJONER:

Vannledninger, TG2:

Innvendige vannledninger er av plast (rør i rør). Det er besiktiget i rørskap. Rørskap og stoppekran plassert på/i baderom.

Vurdering av avvik:

- Det mangler tettemuffer i enden av varerør på rør-i-rør-system.  
- Rør-i-rør under kjøkkenbenken er ikke endetettet. Ved eventuelt lekkasje vil det være fare for at vann renner ut der.

Tiltak:

- Det må monteres tettemuffer i enden av varerørene.

Ventilasjon, TG2:

Boligen har naturlig ventilasjon.

Vurdering av avvik:

- Det er påvist mangelfull ventilasjon på ett eller flere rom i boligen.  
- Det mangler ventilasjon på soverom i første etasje.

Tiltak:

- Det bør etableres veggventiler/vindusventiler i alle oppholdsrom som ikke har det.

Varmtvannstank, TG2:

Varmtvannstanken er på ca. 200 liter.

Vurdering av avvik:

- Det er ikke påvist tilfredsstillende el-tilkobling av varmtvannstank iht. gjeldende forskrift.

Tiltak:

- Det bør etableres tilfredsstillende el-tilkobling etter gjeldende forskrift.

Andre installasjoner, ikke undersøkt:'

Det er sentralstøvsuger og elbillader i boligen.

Utstyret er ikke funksjonstestet eller tilstandsvurdert av takstingeniør.

Oppvarming, ikke undersøkt:

Varme i gulv i første etasje. Panelovner og Vedovn.

Elektrisk anlegg, TG3:

40 AHS med div. jordfeilsautomater. Sikringsskap plassert i entre/gang.

21. Foreligger det eltilsynsrapport de siste 5 år, og det er ikke foretatt arbeid på anlegget etter denne, utenom retting av eventuelle avvik i eltilsynsrapport (dvs en el-tilsynsrapport uten avvik)? Nei

1. Når ble det elektriske anlegget installert eller sist gang totalt rehabilitert (årstall)?  
Med totalt rehabilitert menes fullstendig utskiftet anlegg fra inntakssikring og videre.

2. Er alle elektriske arbeider/anlegg i boligen utført av en registrert elektroinstallasjonsvirksomhet? Ja

3. Er det elektriske anlegget utført eller er det foretatt tilleggsarbeider på det elektriske anlegget etter 1.1.1999? Ja

Kommentar: Det foreligger ikke dokumentasjon for deler av det elektriske arbeidet som er utført.

5. Foreligger det kontrollrapport fra offentlig myndighet – Det Lokale Eltilsyn (DLE) eller eventuelt andre tilsvarende kontrollinstanser med avvik som ikke er utbedret eller kontrollen er over 5 år? Nei

6. Forekommer det ofte at sikringene løses ut? Nei

7. Har det vært brann, branntilløp eller varmgang (for eksempel termiske skader på deksler, kontaktpunkter eller lignende) i boligens elektriske anlegg? Nei

8. Er det tegn til at det har vært termiske skader (tegn på varmgang) på kabler, brytere, downlights, stikkontakter og elektrisk utstyr? Sjekk samtidig tilstanden på elektrisk tilkobling av varmtvannsbereder, jamfør eget punkt under varmtvannstank. Nei

10. Er der synlig defekter på kabler eller er disse ikke tilstrekkelig festet? Ja

14. Er det tegn på at kabelinnføringer og hull i inntak og sikringssskap ikke er tette, så langt dette er mulig å sjekke uten å fjerne kapslinger? Nei

15. Finnes det kursfortegnelse, og er den i samsvar med antall sikringer? Ja

16. Foreta en helhetsvurdering av det elektriske anlegget, dets alder, allmenne tilstand og fare for liv og helse. Bør det elektriske anlegget ha en utvidet el-kontroll? Ja  
Kommentar: Det er ikke foretatt kontroll av det elektriske anlegget i løpet av de siste 5 årene. Det anbefales en gjennomgang av en registrert elektroinstallasjonsvirksomhet.

#### AVVIK TOMTEFORHOLD:

Fuktsikring og drenering, ikke undersøkt:

Punktet må sees i sammenheng 'Rom under terreng'.

Dagens drenering er fra boligens byggeår. Dreneringens funksjon og kapasitet forringes over tid. Dette kan påvirke boligens kjeller/underetasje negativt.

Drenering er nedgravd og skjult, og av den grunn vurderes tilstanden ut fra alder.

Estimert levetid på drensssystemet har et betydelig sprang, og er mellom 20 - 60 år. Av nevnte grunner er det vanskelig å angi noen eksakt tilstand. Kommentaren er i dette tilfelle basert på alder. Det bemerkes at det på befaringen ikke ble påvist vesentlige skader.

Forstøtningsmurer, TG2:

Forstøtningsmurer er av lettklinkerblokker.

Vurdering av avvik:

- Åpninger i rekkverk er ikke i henhold til krav i dagens forskrifter.

- Det er avvik:

- Støttemuren er vanskelig å inspisere da det er plassert en bod foran

Tiltak:

- Åpninger i rekkverk må endres for å tilfredsstille krav på byggemeldingstidspunktet.

- Ytterligere undersøkelser anbefales.

Terrengforhold, ikke undersøkt:

Tomten er skrånende arrondert.

Vurdering av avvik:

• Tomten er snødekt og derfor ikke nærmere vurdert.

Konsekvens/tiltak:

• Det bør foretas nærmere undersøkelser av tomten når den er snøfri.

Utvendige vann- og avløpsledninger, ikke undersøkt:

VA ledninger ligger i en lukket konstruksjon, og er derfor ikke sjekket. Det antas at det er VA ledninger av plast, noe som var vanlig å bruke på byggetidspunktet.

#### **Innbo og løsøre**

Bransjens liste over løsøre og tilbehør legges til grunn for salget dersom ikke annet fremkommer av salgsoppgaven. Listen følger vedlagt salgsoppgaven. Det er full avtalefrihet om hva som skal følge med bolig og fritidsbolig ved salg. Hvis hvitevarer og/eller annet teknisk utstyr medfølger, gis det ingen garantier i forhold til tilstand, funksjonalitet og levetid på disse.

#### **Hvitevarer**

Kun hvitevarer som er spesifikt angitt i salgsoppgaven, følger med. Dette gjelder uavhengig av om hvitevaren(e) eventuelt kan anses som integrerte.

#### **Parkering**

Parkering i egen gårdsplass.

#### **Radonmåling**

Det er ikke utført radonmålinger som takstmann kjenner til, og det er heller ikke kjent om boligen er oppført med radonsperre mot grunnen.

#### **Diverse**

Indre Østfold brann og redning opplyser at de har ikke foretatt tilsyn eller feiing på eiendommen.

## Energi

#### **Oppvarming**

Vedovn

Gulvvarme

Panelovner

#### **Energikarakter**

Ikke angitt

#### **Energifarge**

Ikke angitt

## Økonomi

**Tot prisant. ekskl. omk.**

Kr 2 690 000

#### **Kommunale avgifter**

Kr 16 456

#### **Info kommunale avgifter**

Dette er en prognose for 2025.



De kommunale avgiftene omfatter vann- og avløpsgebyr, renovasjonsgebyr samt feie- og tilsynsavgift. Det gjøres oppmerksom på at det kan forekomme variasjon i avgiftene som følge av forbruk og eventuelle kommunale endringer av gebyr/avgift

**Formuesverdi primær**

Kr 641 110

**Formuesverdi primær år**

2023

**Formuesverdi sekundær**

Kr 2 564 438

**Formuesverdi sekundær år**

2023

**Andre utgifter**

Fellesutgiften er for tiden på kr. 1.000,- pr. mnd. og går i hovedsak til festeavgiften og måking/strøing av privat vei.

**Tilbud lånefinansiering**

Aktiv Eiendomsmegling samarbeider med sparebankene i Eika Alliansen om formidling av finansielle tjenester. Ta gjerne kontakt med megler for formidling av et uforpliktende tilbud om finansiering. Meglerforetaket kan motta provisjon ved formidling av finansielle tjenester.

## Sameiet

**Sameienavn**

Sameiet Lutomtveien 1-9

**Organisasjonsnummer**

911568977

## Offentlige forhold

**Eiendommens betegnelse**

Gårdsnummer 266, bruksnummer 54, seksjonsnummer 2 i Indre Østfold kommune.

**Tinglyste heftelser og rettigheter**

På eiendommen er det tinglyst følgende heftelser og rettigheter som følger eiendommens matrikkel ved overskjøting til ny hjemmelshaver:

3118/266/54/2:

18.10.2001 - Dokumentnr: 7009 - Festekontrakt - vilkår

Gjelder feste

Festetid: 100 år

Årlig festeavgift: NOK 5 000

Festetid fra 01.10.2001

Pant for forfalt festeavgift

Bestemmelser om regulering av leien

Med flere bestemmelser

Gjelder denne registerenheten med flere

10.02.2025 - Dokumentnr: 155025 - Registerenheten kan ikke disponeres over uten samtykke fra rettighetshaver

Gjelder feste

Rettighetshaver: Aktiv Mysen Og Rakkestad

Org.nr: 933 970 485

Elektronisk innsendt

18.10.2001 - Dokumentnr: 7009 - Festekontrakt - vilkår

Festetid: 100 år

Årlig festeavgift: NOK 5 000

Festetid fra 01.10.2001

Pant for forfalt festeavgift

Bestemmelser om regulering av leien

Med flere bestemmelser

Gjelder denne registerenheten med flere

18.10.2001 - Dokumentnr: 7008 - Seksjonering

Opprettet seksjoner:

Snr: 2

Formål: Bolig

Sameiebrøk: 1/12

#### **Ferdigattest/brukstillatelse**

Ferdigattest på del av vertikalt delt tomannsbolig. Kommunen har anmerket at de ikke har mottatt rørleggermelding for tiltaket, til tross for at det var et vilkår i byggesaken. Kommunen har ikke foretatt sluttkontroll.

#### **Ferdigattest/brukstillatelse datert**

12.01.2010.

#### **Vei, vann og avløp**

Eiendommen er tilknyttet offentlig vann- og avløpsnett.

Eiendommen ligger til privat vei.

### **Regulerings og arealplaner**

Eiendommen ligger i et område som er regulert til boliger.

Reguleringsplan "Åsen skog id 01251998000", vedtatt 26.03.1998 med formål: boliger.

Kommuneplanens arealdel planid 3014202101 for perioden 2024-2035 med formål:

- Boligbebyggelse, nåværende,
- Hensynsone 530\_2-7: hensyn friluftsliv.
- Spredt boligbebyggelse, nåværende.

Mulig inngrep på Kommuneplan:

Arealformål og bestemmelser i kommuneplanens arealdel skal ved motstrid gjelde foran eldre reguleringsplaner, men se § 2 for presiseringer og unntak. Se også kommuneplanens kapittel 5 for bestemmelser knyttet til arealformål.

Bestemmelsene kan påvirke hvor mange boenheter det tillates på boligeiendommer, grad av utnytting, byggehøyder på boliger og garasjer, takform, minste uteoppholdsareal m.v.

For 43 m<sup>2</sup> på den nordlige delen av eiendommen (Se kommuneplankart) gjelder følgende bestemmelser:

Se § 5.11.2 i kommuneplanen for bestemmelser og retningslinjer for boliger i LNF-områder der spredt boligbebyggelse er tillatt. Se også kapittel 4, om generelle bestemmelser vedrørende plankrav i § 4.1, og i § 4.2 om unntak fra plankrav. Se i tillegg på øvrige aktuelle bestemmelser og retningslinjer.

Bestemmelser og retningslinjer for hensynssoner som ligger innenfor eiendomsgrensene kan leses i kommuneplanens planbestemmelser og retningslinjer i kapittel 3 - §§ 3.1 – 3.18: "Innenfor områder vist som hensynssone friluftsliv skal det ikke igangsettes tiltak som kan svekke eksisterende og fremtidig tilrettelegging og bruk av områdene til friluftsliv og rekreasjon."

### **Adgang til utleie**

Det er ikke kjent at det foreligger offentligrettslige regler som er til hinder for at hele eiendommen leies ut.

### **Legalpant**

Kommunen har legalpant i eiendommen for forfalte krav på eiendomsskatt og kommunale avgifter/gebyrer.

### **Kommentar bo- og driveplikt**

Det er ikke bo- og driveplikt på eiendommen.

### **Kommentar konsesjon**

Erverv av eiendommen er konsesjonsfritt.

### **Kommentar odelsrett**

Det er ikke odel på eiendommen.

## Kontraktsgrunnlag

### **Salgs- og betalingsvilkår**

Eiendommen skal overleveres til kjøper i tråd med det som er avtalt. Det er viktig at kjøper setter seg grundig inn i alle salgsdokumentene, herunder salgsoppgave, tilstandsrapport og selgers egenerklæring. Kjøper anses kjent med forhold som er tydelig beskrevet i salgsdokumentene. Forhold som er beskrevet i salgsdokumentene kan ikke påberopes som mangler. Dette gjelder uavhengig av om kjøper har lest dokumentene. Alle interessenter oppfordres til å undersøke eiendommen nøye, gjerne sammen med fagkyndig, før bud inngis. Kjøper som velger å kjøpe usett, kan som hovedregel ikke gjøre gjeldende som mangel noe kjøper burde blitt kjent med ved undersøkelse av eiendommen, eller som er tydelig beskrevet i salgsdokumentene. Hvis noe trenger avklaring, anbefaler vi at kjøper rådfører seg med eiendomsmeidler eller en fagkyndig før det legges inn bud.

Kjøper har krav på at eiendommen er i henhold til avtalen. Hvis det ikke er avtalt noe særskilt, kan eiendommen ha en mangel dersom den ikke er slik kjøper må kunne forvente ut ifra blant annet boligens alder, type og synlige tilstand. Det samme gjelder hvis det er holdt tilbake eller gitt uriktige opplysninger om eiendommen som ikke er rettet i tide på en tydelig måte, og man må gå ut fra at opplysningen har virket inn på avtalen. En bolig som har blitt brukt i en viss tid, har vanligvis blitt utsatt for slitasje, og skader kan ha oppstått. Slik bruksslitasje må kjøper regne med, og det kan avdekkes enkelte forhold etter overtakelse som gjør utbedringer nødvendig. Normal slitasje og skader som trenger utbedring, er innenfor hva kjøper må forvente, og vil ikke utgjøre en mangel.

Boligen kan også ha en mangel hvis opplyst areal avviker fra faktisk størrelse. Avviket må være minst 2 prosent, og minst 1 kvadratmeter. Det er likevel ikke en mangel dersom selger godtgjør at kjøperen ikke la vekt på opplysningen, jf. avhendingsloven § 3-3 (2).

Ved beregning av et eventuelt prisavslag eller erstatning, må kjøper selv dekke tap/kostnader opp til et beløp på kr 10 000 (egenandel). Egenandel kommer først på tale når det er konstatert mangel ved eiendommen.

Hvis kjøper ikke er forbruker, selges eiendommen "som den er", og selgers ansvar er da begrenset, jf. avhl. § 3-9, første ledd 2. pkt. Avhl. § 3-3 (2) fravikes, og hvorvidt et innendørs arealavvik karakteriseres som en mangel vurderes etter avhl. § 3-8.

Informasjon om kjøpers undersøkelsesplikt, herunder oppfordringen om å undersøke



eiendommen nøye, gjelder også for kjøpere som ikke anses som forbrukere. Med forbrukerkjøp menes kjøp av eiendom når kjøperen er en fysisk person som ikke hovedsakelig handler som ledd i næringsvirksomhet.

### **Overtakelse**

Overtakelse etter nærmere avtale med selger. Ønsket overtagelse anbefales oppført i bud.

Dersom annet ikke avtales, sendes skjøte/hjemmelsdokument for tinglysing i etterkant av overtakelse.

### **Budgivning**

Budgivning i forbrukerforhold

Budgivere oppfordres til å legge inn bud elektronisk. Dette gjøres på eiendommens hjemmeside på aktiv.no, ved å bruke «Gi bud»-knappen. Ved elektronisk budgivning, samtykker budgiver til elektronisk kommunikasjon. Eiendomsmegler skal legge til rette for en forsvarlig avvikling av budrunden og kan ikke videreformidle bud med en kortere akseptfrist enn kl. 12.00 første virkedag etter siste annonserte visning. Etter klokken 11:30 anbefaler vi akseptfrist på minimum 30 minutter. Bud bør legges inn i god tid før konkurrerende buds akseptfrist utløper. For øvrig henvises til forbrukerinformasjon om budgivning i salgsoppgaven. Oppdragsgiver er oppfordret til å ikke ta imot bud direkte fra budgiver, men å henvise budgiver videre til megler. Som kjøper vil du få forelagt kopi av budjournal. Alle bud vil bli gjort kjent for kjøper og selger i handelen. Øvrige budgivere kan be om å få en kopi av budjournal i anonymisert form.

Budgivning utenfor forbrukerforhold

Budgivere oppfordres til å legge inn bud elektronisk. Dette gjøres på eiendommens hjemmeside på aktiv.no, ved å bruke «Gi bud»-knappen. Ved elektronisk budgivning, samtykker budgiver til elektronisk kommunikasjon. Det anbefales at hvert bud har en akseptfrist som muliggjør en forsvarlig avvikling av budrunden. Vi anbefaler minimum 30 minutter akseptfrist. Oppdragsgiver er oppfordret til å ikke ta imot bud direkte fra budgiver, men å henvise budgiver videre til megler.

Opplysningene i salgsoppgaven er godkjent av selger. Alle interessenter oppfordres imidlertid til grundig besiktigelse av eiendommen, gjerne sammen med fagmann før bud inngis.

Etter aksept av bud, vil eiendommens salgssum bli meddelt de som ev. måtte etterspørre denne. Eiendommens salgssum vil bli offentlig tilgjengelig ved overføring av hjemmel.

### **Omkostninger kjøpers beskrivelse**

2 690 000 (Prisantydning)

---

Omkostninger

67 250 (Dokumentavgift)

260 (Panteattest kjøper)

545 (Tinglysningsgebyr pantedokument)

545 (Tinglysningsgebyr skjøte)

15 900 (Boligkjøperforsikring – fem års varighet (valgfritt))

2 800 (Boligkjøperforsikring Help Pluss - ett års varighet (valgfritt))

---

68 600 (Omkostninger totalt)

84 500 (med Boligkjøperforsikring - fem års varighet)

87 300 (med Boligkjøperforsikring inkludert ett år med Help Pluss)

---

2 758 600 (Totalpris. inkl. omkostninger)

2 774 500 (Totalpris. inkl. omkostninger (med Boligkjøperforsikring - fem års varighet))

2 777 300 (Totalpris. inkl. omkostninger (med Boligkjøperforsikring inkludert ett år med Help Pluss))

---

Regnestykket forutsetter at det kun tinglyses ett pantedokument og at eiendommen selges til prisantydning. Det tas forbehold om endringer i offentlige avgifter/gebyrer.

### **Omkostninger kjøpers beløp**

Kr 68 600

### **Betalingsbetingelser**

Med mindre annet er avtalt forutsettes det at kjøpesum inkludert omkostninger er innbetalt og disponibelt på meglerforetakets klientkonto innen overtakelse.

Kjøpesummen skal innbetales fra norsk finansinstitusjon og/eller fra kjøpers egen konto i norsk finansinstitusjon.

Det forutsettes av skjøtet tinglyses på ny eier, med mindre det er tatt andre forbehold i budgivningen.

### **Hvitvaskingsreglene**

Megler har plikt til å gjennomføre kundetiltak. Hvis kjøper ikke bidrar til at megler får gjennomført kundetiltak og dette fører til at transaksjonen ikke kan gjennomføres eller blir forsinket, misligholder kjøper avtalen. Etter 30 dager er misligholdet vesentlig.

Dette gir selger rett til å heve og gjennomføre deknings salg for kjøpers regning.

### **Personopplysningsloven**

Personopplysninger blir behandlet i samsvar med personopplysningsloven.

### **Boligselgerforsikring**

Selger har tegnet boligselgerforsikring som dekker selgers ansvar etter avhendingsloven begrenset oppad til MNOK 14. I den forbindelse har selger utarbeidet en egenerklæring som kjøper bør gjøre seg kjent med før budgivning.

### **Boligkjøperforsikring**

Vedlagt i salgsoppgaven følger informasjon om Boligkjøperforsikring og Boligkjøperforsikring Pluss fra HELP Forsikring AS. Boligkjøperforsikring er en rettshjelpsforsikring som gir trygghet og profesjonell juridisk hjelp dersom det oppdages uventede feil eller mangler ved boligen de neste fem årene. Boligkjøperforsikring Pluss har samme dekning som boligkjøperforsikring, med tillegg av fullverdig advokathjelp på viktige rettsområder i privatlivet. Boligkjøperforsikring Pluss betales årlig. Les mer om begge forsikringene i vedlagte materiell eller på help.no. Det gjøres oppmerksom på at boligkjøperforsikring kun kan tegnes av forbruker. Meglerforetaket mottar kr 4 200/4 600/5 000 i kostnadsgodtgjørelse, avhengig av boligtype, samt et tillegg på kr 1 000 ved salg av Boligkjøperforsikring Pluss.

### **Meglers vederlag**

Det er avtalt provisjonsbasert vederlag tilsvarende 2,48% av kjøpesum for gjennomføring av salgsoppgaven. I tillegg er det avtalt at oppdragsgiver skal dekke tilretteleggingsgebyr kr 14.900,- oppgjørshonorar kr 5.900,- og visninger kr 2.500,-. Minimumsprovisjonen er avtalt til kr 45.000,-. Meglerforetaket har krav på å få dekket avtalte utlegg i henhold til oppdragsavtale. Dersom handel ikke kommer i stand eller oppdraget sies opp, har megler krav på å få dekket avtalte vederlag og utlegg. Alle beløp er inkl. mva.

### **Oppdragsansvarlig**

Anita Heer  
Eiendomsmegler MNEF  
anita.heer@aktiv.no  
Tlf: 959 48 193

Trine Merethe Krog  
Eiendomsmegler MNEF  
trine.krog@aktiv.no  
Tlf: 918 86 282

### **Ansvarlig megler**

Anita Heer  
Eiendomsmegler MNEF  
anita.heer@aktiv.no  
Tlf: 959 48 193

Aktiv Mysen og Rakkestad Eiendomsmegling AS, Storgata 2

1850 MYSEN  
Tlf: 698 99 157

**Salgsoppgavedato**  
11.02.2025



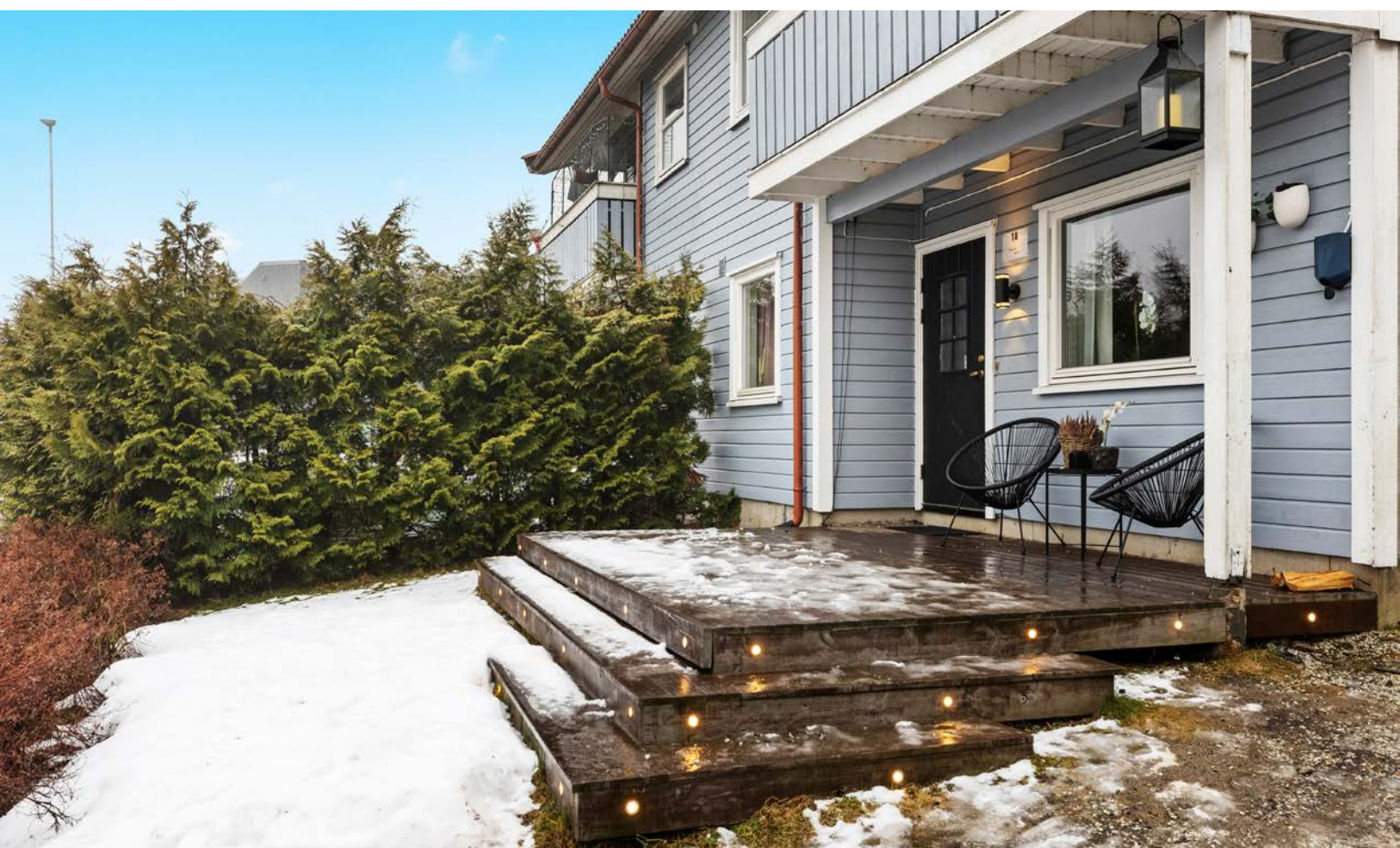





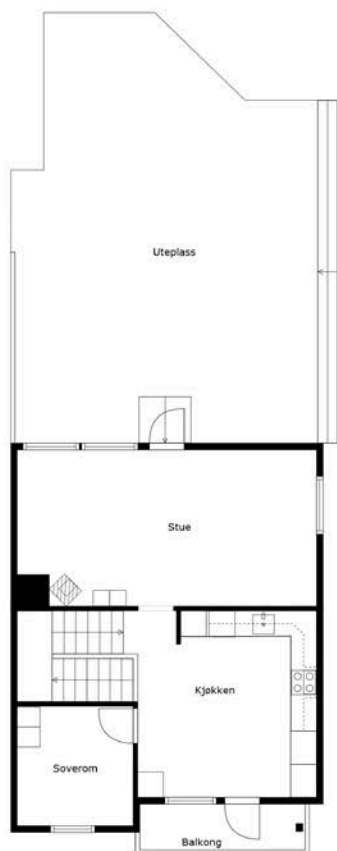

**FOTO**  
*etetera*

Tegningen Lages Med Cubicasa-teknologi. Ikke Målbar Tegning, Avvik Kan Forekomme.



Plantegningen er ikke i målestokk og noe avvik kan forekomme.





















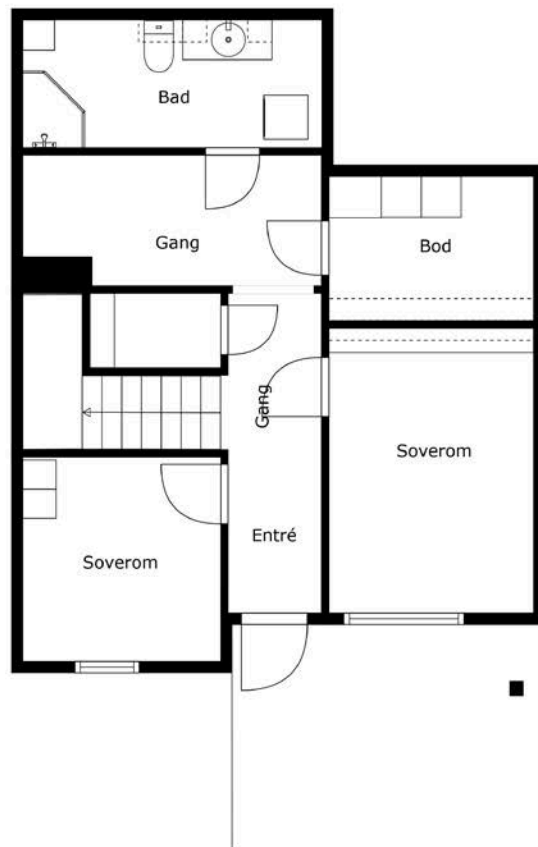

**FOTO**  
*et cetera*

Tegningen Lages Med Cubicasa-teknologi. Ikke Målbar Tegning, Avvik Kan Forekomme.



Plantegningen er ikke i målestokk og noe avvik kan forekomme.



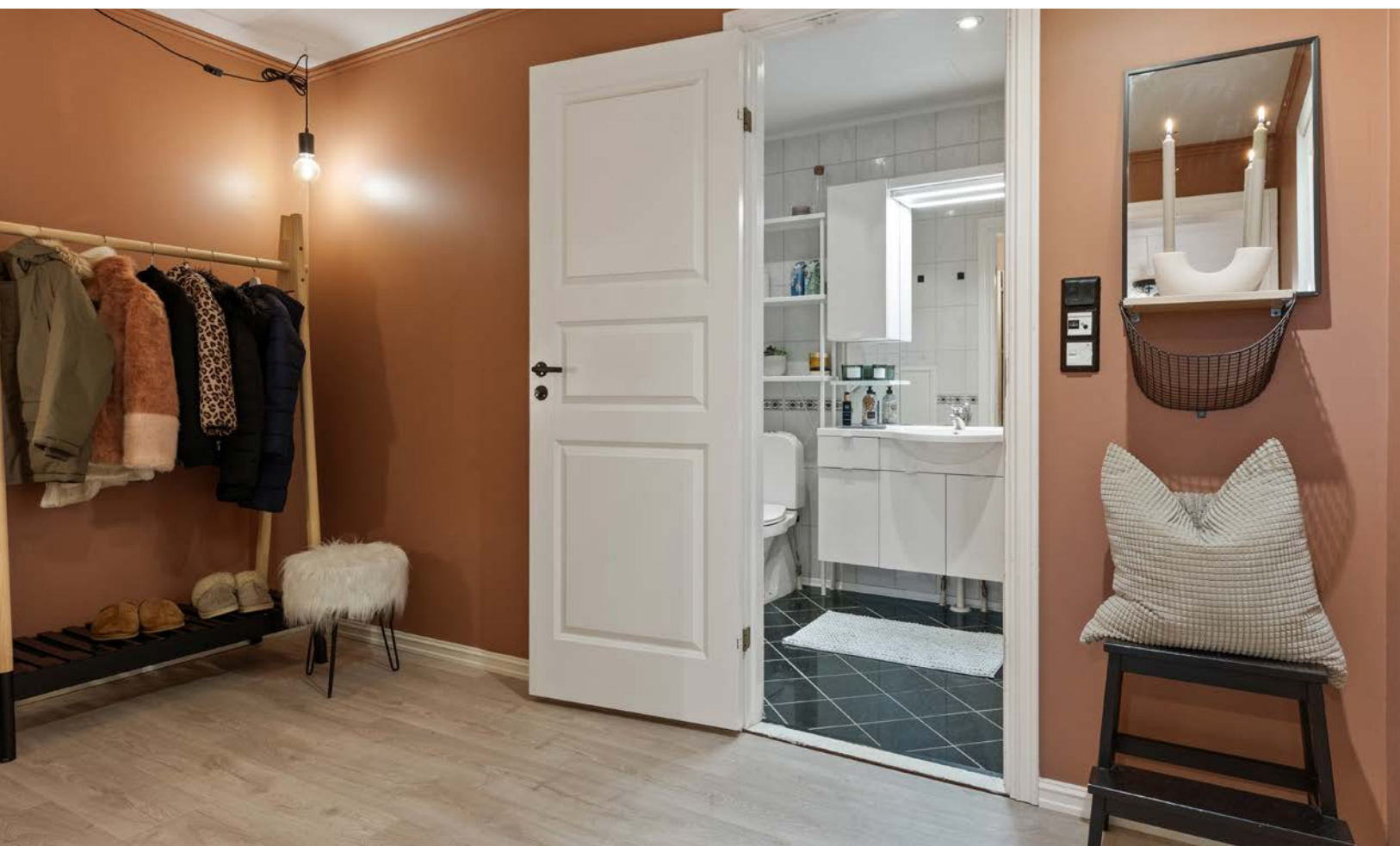

















# Vedlegg

# Tilstandsrapport

 Tomannsbolig  
 Lutomtveien 1 A, 1852 MYSEN  
 INDRE ØSTFOLD kommune  
 # gnr. 266, bnr. 54, snr. 2

Sum areal alle bygg: BRA: 103 m<sup>2</sup> BRA-i: 98 m<sup>2</sup>



Befaringsdato: 03.02.2025

Rapportdato: 06.02.2025

Oppdragsnr.: 22348-1020

Referansenummer: VQ1288

Autorisert foretak: Witek AS

Sertifisert Takstingeniør: Lars Petter Bjerkebekk

Vår ref: Anita Heer



Rapporten kan brukes i inntil ett år etter befaringsdatoen, og kan ikke gjenbrukes ved flere boligsalg i denne perioden. For eiendomsoverdragelser fra 1.1.2024, må selger sørge for at areal i rapporten er oppdatert og følger ny bransjestandard for areal. Skjer det endringer, oppstår skader også videre på boligen, bør du som selger be om oppdatert rapport.

## Norsk takst

Norsk takst er bransjeorganisasjonen for landets bygningssakkyndige og takstforetak, med om lag 1400 sertifiserte medlemmer fordelt på omtrent 1000 bedrifter. I boligomsetningen regnes takstrapportene som et helt avgjørende element i den informasjonen som gjøres tilgjengelig for kjøper. Årlig leverer medlemmene rundt 120.000 slike takster. Det gir unik oversikt over norske boliger, og bidrar til at alle oppdrag kan utføres med utgangspunkt i erfaringsbasert kvalitet.



Det stilles høye krav til utdanning, sertifisering og yrkesetikk. Norsk takst er opptatt av at boligomsetningen skal være trygg, og legger vekt på å opptre uavhengig av andre bransjeaktører. Bygningssakkyndige fakturerer sine tjenester uten hensyn til hvilken pris som oppnås, og skal heller ikke på annen måte ha noen egeninteresse knyttet til handelen.

Uavhengighet og god fagkunnskap har over tid bygget troverdighet og tillit. Både selger og kjøper skal kunne stole på bygningssakkyndiges vurderinger. For tilfeller der det likevel skulle oppstå misnøye med utført arbeid, har vi sammen med Forbrukerrådet etablert en klagenemnd.

Norsk takst har en sentral rolle i utviklingen av norske standarder, regler og profesjonsprinsipper, og representerer bransjen i alle relevante internasjonale fora. Dette sikrer at norske bygningssakkyndige tidlig kan tilpasse seg krav og bransjetrender fra utlandet, samtidig som takseringsfaget får en norsk stemme på verdensbasis. Organisasjonen bidrar i næringspolitisk sammenheng, og har vært en pådriver for å sikre at lover og regler gir trygghet for forbrukerne i boligomsetningen.

## WITEK AS

Witek er et autorisert takstforetak med forretningslokaler på Storbyen kjøpesenter i Sarpsborg. Selskapet ble etablert juli 2014 og består for tiden av 7 godt kvalifiserte takstingeniører med medlemskap i Norges Takst. Våre ansatte innehar sertifiseringer som boligtakst, næringstakst, skadetakst, TEGoVA Residential Valuer (TRV) og REV (Recognized European Valuer).

Vi utfører:

Tilstandsrapporter på bolig og næring. Energirådgivning. Verdianalyse av bolig, næring, tomter og utbyggingsområder. Byggelånsoppfølging. Skadetakster. Uavhengig kontroll. Reklamasjonsrapporter. Overtagelsesforretning.

Med variert bakgrunn og bred kompetanse sikres et godt grunnlag for vår saksbehandling.

### Rapportansvarlig

Lars Petter Bjerkebekk  
Uavhengig Takstingeniør  
lars@witek.no  
906 35 455

### Medansvarlig

Kenneth Gresslås  
Uavhengig Takstingeniør  
kenneth@witek.no  
994 82 201





# Dette trenger du å vite om tilstandsrapporten



## Hva er en tilstandsrapport?

En tilstandsrapport beskriver synlige skader/avvik eller tegn på skader/avvik på boligen. Rapporten fremhever vanligvis ikke positive egenskaper ved boligen.



## Hva vurderer en bygningsakkyndig?

Den bygningsakkyndige vurderer boligen ut fra hva man kan forvente av en bygning av samme alder og type. Vurderingen gjøres som regel mot hvordan det var vanlig å bygge og regler som gjaldt da boligen ble oppført (søknadstidspunktet). Forhold som er vanlige for bygningens alder, slik som slitasje etter normal bruk regnes ikke som avvik.



## Hva inneholder tilstandsrapporten?

Den bygningsakkyndige undersøker rom og bygningsdeler slik det kommer frem av [Forskrift til avhendingsloven](#). Tilstandsrapporten inneholder bare avvik som den bygningsakkyndige kan se eller kontrollere med enkle hjelpemidler. Det gjøres ikke nærmere undersøkelser slik som åpning av vegger eller andre bygningsdeler. I vegg mot våtrom og rom under terreng kan det borres et hull for å gjøre enkle undersøkelser slik som fuktøk.

## Når du kjøper en brukt bolig

Når du kjøper en brukt bolig, er det viktig å være oppmerksom på at dette ikke kan sammenlignes med å kjøpe en ny bolig. Måten boligen ble bygget på kan være annerledes enn i dag. Bygninger svekkes over tid, og utsettes for slitasje blant annet på grunn av bruk og vær og vind. Mange boliger fornyes helt eller delvis, noen i flere omganger, eller det oppføres tilbygg. Særlig for boliger som er pusset opp eller endret, er det viktig å merke seg at fornyelse av overflater ikke nødvendigvis betyr at bygningsdeler under er forbedret.

## Vurdering mot byggeregler

Den bygningsakkyndige vil vurdere boligen mot hvordan det var vanlig å bygge og regler som gjaldt på søknadstidspunktet. Den bygningsakkyndige ser etter avvik som har betydning for og som reduserer boligens funksjon og verdi, og som kommer frem av Forskrift til avhendingslova.

Noen rom og bygningsdeler slik som bad og vaskerom, og forhold som gjelder sikkerhet mot brann, rekkverk og trapper osv., vil den bygningsakkyndige vurdere mot dagens regelverk. Etter dagens regelverk vil disse kunne få en tilstandsgrad 2 eller 3 uten at det nødvendigvis er krav om at avviket må utbedres.

## Tilstandsrapporten beskriver ikke hele boligen

### BYGNINGSSAKKYNDIGE SER FOR EKSEMPEL IKKE PÅ

- vanlig slitasje og normal vedlikeholdstilstand
- bagatellmessige forhold som ikke påvirker bygningens bruk eller verdi vesentlig
- etasjeskillere
- tilleggsbygg slik som garasje, bod, anneks, naust også videre
- utvendige trapper
- støttemurer
- skjulte installasjoner
- installasjoner utenfor bygningen
- full funksjonstesting av el- og VVS-installasjoner
- geologiske forhold og bygningens plassering på grunnen
- bygningens planløsning
- bygningens innredning
- løspore slik som hvitevarer
- utendørs svømmebasseng og pumpeanlegg
- bygningens estetikk og arkitektur
- bygningens lovlighet (bortsett fra bruksendringer, brannceller og forhold som åpenbart kan påvirke helse, miljø og sikkerhet)
- fellesarealer (med mindre boligeier har vedlikeholdsplikt for fellesarealer og dette er kjent for bygningsakkyndig, eller fellesarealet har en særlig tilknytning til boligen).

© iVerdi 2023 © Norsk takst 2023

Malen til denne rapporten, inkludert standardtekstene fra Norsk takst, er vernet etter åndsverkloven og kan kun benyttes av medlemsforetakene i Norsk takst og av takstingeniører som er sertifisert i slikt foretak, samt av kunder hos iVerdi og studenter hos NEAK. For andre aktører er eksemplarframstilling av malen og standardtekster, som utskrift og annen kopiering til bruk som grunnlag for tilsvarende rapporter, bare tillatt når det er hjemlet i lov (kopiering til privat bruk, sitat o.l.) eller avtale med Norsk Takst ([Forside](#)) eller iVerdi ([Hjem-iVerdi](#)).

Utnyttelse i strid med lov eller avtale kan medføre erstatnings- og straffeansvar.

# Dette trenger du å vite om tilstandsrapporten

## Tilstanden vurderes med ulike tilstandsgrader

Tilstanden gir uttrykk for en gitt forventet tilstand, blant annet vurdert ut fra alder og normal bruk. Ved Tilstandsgrad 0 (TG0) og Tilstandsgrad 1 (TG1) gir den bygningsakkyndige normalt ingen begrunnelse for valg av tilstandsgrad. Grunnen er at bygningen eller bygningsdelen da bare har normal slitasje. Ved skjulte konstruksjoner kan alder alene avgjøre tilstandsgrad. Når bygningsakkyndige anbefaler tiltak, for eksempel utbedringer, må brukeren av rapporten vurdere om tiltakene er nødvendige og lønnsomme.

Når den bygningsakkyndige velger tilstandsgrad, baseres vurderingen på faste kriterier som følger av gjeldende bransjestandard for Teknisk tilstandsanalyse ved omsetning av bolig og Forskrift til avhendingslova.



### TILSTANDSGRAD 0, TG0: INGEN AVVIK

Bygningsdelen skal være tilnærmet ny, ikke vise tegn på slitasje og det skal være lagt frem dokumentasjon på faglig god utførelse. Det er ingen merknader til delen.



### TILSTANDSGRAD 1, TG1: MINDRE AVVIK

Bygningsdelen skal bare ha normal slitasje, og strakstiltak skal ikke anses som nødvendig. Graden kan også brukes når delen er ny, men der dokumentasjon på faglig god utførelse mangler.



### TILSTANDSGRAD 2, TG2: VESENTLIGE AVVIK OG MINDRE AVVIK SOM ETTER NS 3600 GIR TG 2

Bygningsdelen skal enten ha feil utførelse, en skade eller symptomer på skade, sterk slitasje eller nedsatt funksjon. Graden gis når bygningsdelen trenger vedlikehold eller tiltak i nær fremtid. Graden skal også brukes når delen er gammel og det er grunn til å varsle om faren for skader på grunn av alderen, eller når det er grunn til å overvåke delen spesielt på grunn av fare for større skader eller følgeskader.

Ved avvik som ikke krever umiddelbare tiltak (ingen umiddelbar kostnad) så blir TG2 markert med en lysere farge.



### TILSTANDSGRAD 3, TG3: STORE ELLER ALVORLIGE AVVIK

Denne tilstandsgraden brukes ved kraftige tegn på forhold som man må regne med trenger utbedring straks eller innen kort tid. Det er påvist funksjonssvikt eller sammenbrudd.



### IKKE UNDERSØKT/IKKE TILGJENGELIG FOR UNDERSØKELSE

Det kan være avvik/skader som ikke er avdekket.

## Hva er et anslag på utbedringskostnad?

Hva det vil koste å utbedre rom eller bygningsdeler, er et forsiktig anslag basert på nåværende kvalitet, registrert avvik og angitte tiltak i rapporten. Anslaget er gitt på generelt grunnlag og må ikke forveksles med et pristilbud fra en håndverker. Det kan foreligge avvik og tiltak som ikke kommer frem av rapporten. Utbedringskostnad avhenger blant annet av personlige valg av og markedspris på materialer og tjenesteyter.

I rapporten skal det settes anslag for utbedringskostnad for TG3, og slikt anslag kan også gis ved TG2.



Ingen umiddelbare kostnader



Tiltak under kr 10 000



Tiltak mellom kr 10 000 - 50 000



Tiltak mellom kr 50 000 - 100 000



Tiltak mellom kr 100 000 - 300 000



Tiltak over kr 300 000

# Beskrivelse av eiendommen

Andelsrekkehus oppført i 2002.

Først etasje inneholder entré, hall m/trapp, 2 soverom, bad og bodar.

Andre etasje inneholder hall m/trapp, soverom, stue og kjøkken med utgang til balkong og terrasse.

Generelt oppført i gode og kjente konstruksjoner med den byggemåte som var vanlig da bygget ble oppført. Dagens krav til isolasjon, tetthet, fuktsikring, klima og innemiljø er imidlertid strengere enn da denne bygningen ble oppført.

Takstingeniør anbefaler at hele rapporten leses. Det henvises til rapportens enkelte punkter med tilhørende vurderinger.

## Tomannsbolig - Byggeår: 2002

### UTVENDIG

[Gå til side](#)

Taktekkingen er av betongtakstein.  
Takrenner, nedløpsrør og beslag av plastbelagt stål og plast.  
Veggene har bindingsverkskonstruksjon.  
Liggende bordkledning.  
Takkonstruksjonen har W-takstoler.  
Det er synlig forenklet undertak.  
Malte trevinduer med 2-lags glass.  
Malt hovedytterdør og boddør.  
Malte balkongdører i tre med 2-lags glass.  
Trapp oppført av impregnerte materialer.

### INNVENDIG

[Gå til side](#)

Gulv av laminat.  
Veggene har malte flater og mdf panel.  
Tak har himlingsplater.  
Etasjeskiller er av trebjelkelag mellom etasjene.  
Boligen har elementpipe, vedovn og sotluke/feieluke.  
Malt tretrapp.  
Malte formpressede dører.

### VÅTROM

[Gå til side](#)

Bad  
Veggene har fliser.  
Taket har himlingsplater.  
Gulvet er flislagt.  
Elektriske varmekabler.  
Innredning med nedfelt servant, toalett, dusjvegger/hjørne og opplegg for vaskemaskin.  
Elektrisk styrt vifte.

### KJØKKEN

[Gå til side](#)

Innredning med profilerte fronter.  
Benkeplaten er av laminat.  
Kjøleskap, fryseskap, oppvaskmaskin, induksjonstopp, micro, stekeovn, vannstoppssystem og komfyrvakt.  
Ventilator med avtrekk ut.

### TEKNISKE INSTALLASJONER

[Gå til side](#)

Vannledninger er av plast (rør i rør).  
Rørskap og stoppekran plassert i baderom.  
Naturlig ventilasjon.  
Varmtvannstank på ca. 200 liter.  
Det er sentralstøvsuger og elbil lader i boligen.  
Varme i gulv i første etasje.  
Oppvarming med panelovner og vedovn i andre etasje.

### TOMTEFORHOLD

[Gå til side](#)

Grunnmur i lettklinkerblokker.  
Betong under grunnmur.  
Drenering fra byggeår.  
Forstøtningsmurer er av lettklinkerblokker.  
Tomten er skrånende arrondert.

### Arealer

[Gå til side](#)

### Forutsetninger og vedlegg

[Gå til side](#)

### Lovlighet

[Gå til side](#)

### Tomannsbolig

- Det foreligger godkjente og byggemeldte tegninger, som stemmer med dagens bruk



# Sammendrag av boligens tilstand

## Fordeling av tilstandsgrader

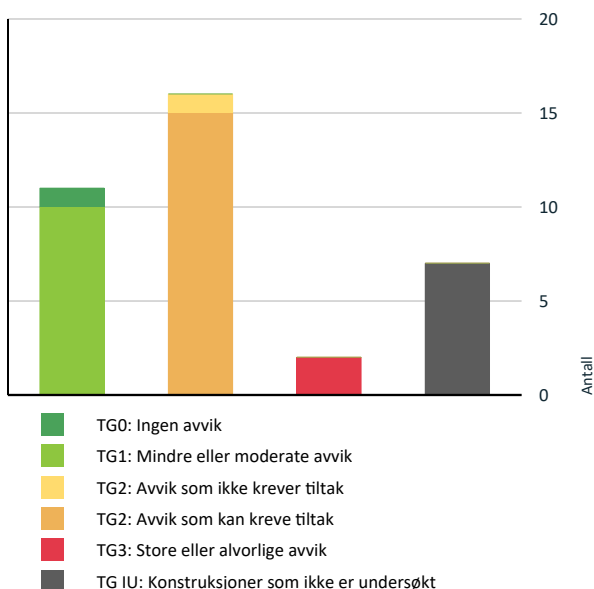

Vil du vite mer om tilstandsgrader? Se side 4.

## Anslag på utbedringskostnad

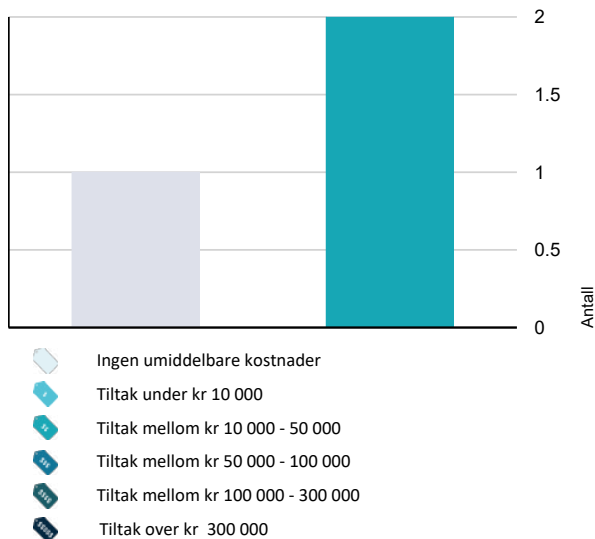

Hva er anslag på utbedringskostnad? Se side 4.

## Spesielt for dette oppdraget/rapporten

Teknisk utstyr er ikke funksjonstestet. Befaring er foretatt med de begrensninger som følger av at boligen var møblert og i bruk; møbler, innredninger, løsøre o.l. er ikke flyttet på overalt. Taksten er avholdt etter beste skjønn og i henhold til gjeldende instruks og retningslinjer.

Takstingeniør har ikke undersøkt/vurdert regulering eller andre forhold i bygningssetaten, for øvrig ingen spesielle forhold takstingeniør ble gjort kjent med på befaringsdagen.

## Oppsummering av avvik

Vil du vite mer? Se på rommet eller bygningsdelen senere i rapporten.

### Tomannsbolig

#### TG 3 STORE ELLER ALVORLIGE AVVIK

! **Utvendig > Utvendige trapper** [Gå til side](#)

! **Tekniske installasjoner > Elektrisk anlegg** [Gå til side](#)

#### TG IU KONSTRUKSJONER SOM IKKE ER UNDERSØKT

! **Utvendig > Balkonger, terrasser og rom under balkonger** [Gå til side](#)

! **Innvendig > Rom Under Terreng** [Gå til side](#)

! **Tekniske installasjoner > Andre installasjoner** [Gå til side](#)

! **Tekniske installasjoner > Oppvarming** [Gå til side](#)

! **Tomteforhold > Fuktsikring og drenering** [Gå til side](#)

! **Tomteforhold > Terrengforhold** [Gå til side](#)

! **Tomteforhold > Utvendige vann- og avløpsledninger** [Gå til side](#)

#### TG 2 AVVIK SOM KAN KREVE TILTAK

! **Utvendig > Takteking** [Gå til side](#)

! **Utvendig > Nedløp og beslag** [Gå til side](#)

! **Utvendig > Veggkonstruksjon** [Gå til side](#)

! **Utvendig > Dører** [Gå til side](#)

! **Innvendig > Overflater** [Gå til side](#)

! **Innvendig > Etasjeskille/gulv mot grunn** [Gå til side](#)

## Sammendrag av boligens tilstand

! Innvendig > Radon [Gå til side](#)

! Innvendig > Pipe og ildsted [Gå til side](#)

! Innvendig > Innvendige trapper [Gå til side](#)

! Innvendig > Innvendige dører [Gå til side](#)

! Våtrom > 1. Etasje > Bad > Overflater Gulv [Gå til side](#)

! Tekniske installasjoner > Vannledninger [Gå til side](#)

! Tekniske installasjoner > Ventilasjon [Gå til side](#)

! Tekniske installasjoner > Varmtvannstank [Gå til side](#)

! Tomteforhold > Forstøtningsmurer [Gå til side](#)

### TC 2 AVVIK SOM IKKE KREVER UMIDDELBARE TILTAK

! Våtrom > 1. Etasje > Bad > Sluk, membran og tettesjikt [Gå til side](#)

# Tilstandsrapport

## TOMANNSBOLIG



**Byggeår**  
2002

### Standard

Normal standard på bygget ut ifra alder/konstruksjon - jmfør beskrivelse under konstruksjoner.

### Vedlikehold

Bygget er jevnlig vedlikeholdt, med litt etterslep utvendig.

### Tilbygg / modernisering

2019	Bytte vinduer	Byttet vinduer i 3 soverom
2019	Kjøkken	Montert nytt kjøkken
2020	Gulv 2. etasje	Lagt ny laminat i stue og kjøkken
2020	Vedovn	Ny vedovn montert

## UTVENDIG

### Taktekking

*Punktet må sees i sammenheng med Takkonstruksjon/Loft*

Taktekkingen er av betongtakstein.

Taket er besiktiget fra bakkenivå.

Taket var snødekt på befaringdato.

Tilstandsgrad er satt på grunn av alder.

Normal tid før omlegging av betongtakstein er 30 - 60 år.

### Vurdering av avvik:

- Mer enn halvparten av forventet brukstid er passert på taktekkingen.
- Mer enn halvparten av forventet brukstid er passert på undertak.
- Taktekking er snødekt, alder eller materiale er ukjent og derfor ikke nærmere vurdert.

### Konsekvens/tiltak

- Overvåk tilstanden jevnlig. For å få tilstandsgrad 0 eller 1 må tekkingen skiftes ut, men tidspunktet for når dette er nødvendig er vanskelig å si noe om.
- Det bør foretas nærmere undersøkelser av taktekking når taket er snøfritt.

# Tilstandsrapport



Taktekking er snødekt, alder eller materiale er ukjent og derfor ikke nærmere vurdert. Vindskier og gesimskasse har behov for vask og overflatebehandling.

## Nedløp og beslag

Takrenner, nedløpsrør og beslag av plastbelagt stål og plast.

### Vurdering av avvik:

- Det mangler snøfangere på hele eller deler av taket, men det var ikke krav om dette på byggemeldingstidspunktet.

### Konsekvens/tiltak

- Det er ikke krav om utbedring av snøfangere opp til dagens krav.



## Veggkonstruksjon

Veggene har bindingsverkskonstruksjon fra byggeår.  
Fasade/kledning har liggende bordkledning.

### Vurdering av avvik:

- Det er ingen eller liten lufting i nedre kant av kledning mot grunnmur.

### Konsekvens/tiltak

- Det bør foretas tiltak for å bedre lufting av kledningen.

Manglende lufting av kledning kan føre til fukt, råteskader og redusert levetid for fasaden.



Ingen synlig lufting av kledning i nedkant.

# Tilstandsrapport

## TG 1 Takkonstruksjon/Loft

*Punktet må sees i sammenheng med Takteking*

Takkonstruksjonen har W-takstoler i tre.  
Det er synlig forenklet undertak.  
Takkonstruksjon er begrenset inspisert pga. vanskelig adkomstforhold.  
Taket er kun inspisert fra loftsluke pga. manglende tilkomst mulighet.



## TG 1 Vinduer

Bygningen har malte trevinduer med 2-lags glass.  
I soverommene er det byttet vinduer i 2019.  
De tilfeldige valgte vinduer som ble funksjonstestet fungerte tilfredsstillende.  
Takstingeniør oppdaget ingen punkterte glass, men dette kan ikke garanteres da det i enkelte tilfeller kan være vanskelig å oppdage pga. lysforhold/temperatur.



Vindu på soverom er byttet i 2019.



Omrammning er preget av forensning.

## TG 2 Dører

Bygningen har malt hovedytterdør, boddør og to malte balkongdører i tre med 2-lags glass.  
Takstingeniør oppdaget ingen punkterte glass, men dette kan ikke garanteres da det i enkelte tilfeller kan være vanskelig å oppdage pga. lysforhold/temperatur.

### Vurdering av avvik:

- Det er påvist dører som er vanskelig å åpne eller lukke.
- Det er påvist utetthet/åpning mellom dørbblad og dørkarm. Dvs. at kald trekk kan oppstå.
- Karmene i dører er værslitte utvendig og det er sprekker i treverket.

### Konsekvens/tiltak

- Det må påregnes noe vedlikehold og at enkelte dører må skiftes ut.
- Det må foretas lokal utbedring.

Hovedytterdør må forventes byttet i nær fremtid.

# Tilstandsrapport



Balkongdør med katteluke

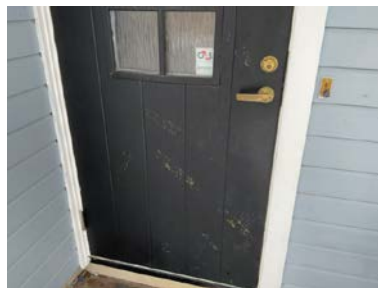

Hovedytterdør er slitt

## **TG IU** Balkonger, terrasser og rom under balkonger

Fra første etasje er det utgang til terrasse oppført i trekonstruksjoner. Terrasser er ikke tilstandsvurdert eller oppmålt på grunn av snødekke

### Vurdering av avvik:

- Balkonger/terrasse er snødekt og derfor ikke nærmere vurdert.

### Konsekvens/tiltak

- Det bør foretas nærmere undersøkelser av balkong/terrasser når den er snøfri.



## **TG 3** Utvendige trapper

Trapp oppført av impregnerte materialer.

### Vurdering av avvik:

- Det er ikke montert rekkverk.
- Utvendige trapper er snødekt og derfor ikke nærmere vurdert.

### Konsekvens/tiltak

- Det bør foretas nærmere undersøkelser av utvendige trapper når de er snøfri.
- Rekkverk må monteres for å lukke avviket.

**Kostnadsestimat: 10 000 - 50 000**



# Tilstandsrapport

## INNSENDIG

### TG 2 Overflater

Innwendig er det gulv av laminat. Veggene har malte flater og mdf panel. Innvendige tak har himlingsplater.

#### Vurdering av avvik:

- Det er avvik:

Overflater er av ulik tid, og fremstår således med forskjeller av slitasjegrad, utførelse og behov for vedlikehold. Deler av overflatene har TG 1.

#### Konsekvens/tiltak

- Tiltak:

Den enkelte må vurdere behov for tiltak.



Det mangler list i overgang.



Hakk i hjørne på vegg.

### TG 2 Etasjeskille/gulv mot grunn

Etasjeskiller er av trebjelkelag mellom etasjene.

#### Vurdering av avvik:

- Målt høydeforskjell på mellom 10 - 20 mm innenfor en lengde på 2 meter. Tilstandsgrad 2 gis med bakgrunn i standardens krav til godkjente måleavvik.

#### Konsekvens/tiltak

- For å få tilstandsgrad 0 eller 1 må høydeforskjeller rettes opp. Det vil imidlertid sjelden være økonomisk rasjonelt som et enkeltstående tiltak i en bolig som dette. Dersom boligen en gang skal renoveres, kan man vurdere slike tiltak.

### TG 1 Gulv mot grunn

Etasjeskiller er av betongdekke.

### TG 2 Radon

Det er ikke utført radonmålinger som takstmann kjenner til, og det er heller ikke kjent om boligen er oppført med radonsperre mot grunnen. Kravet om å benytte radonsperre i alle bygninger der mennesker oppholder seg trådte i kraft fra og med 1. juli 2011.

#### Vurdering av avvik:

- Det er ikke foretatt radonmålinger, og bygget er heller ikke utført med radonsperre.

#### Konsekvens/tiltak

- Det bør gjennomføres radonmålinger.

### TG 2 Pipe og ildsted

Boligen har elementpipe, vedovn og sotluke/feieluke.  
ny vedovn 2020

#### Vurdering av avvik:



# Tilstandsrapport

- Ildfast plate mangler på gulvet under sotluke/feieluke på pipe.
- Det er påvist sprekker i ildfast stein inne i ovnen.

## Konsekvens/tiltak

- Skadet stein i ovnen må skiftes ut for å lukke avviket.
- Det anbefales å montere ildfast plate under luker på pipe.



Sprekker i ildfast stein.

## TG 1U Rom Under Terreng

*Punktet må sees i sammenheng med 'Drenering'*

Gulvet har laminat. Veggene har plater. Hulltaking er ikke foretatt da det ikke er fysisk mulig pga tilliggende konstruksjoner.

### Vurdering av avvik:

- Det er ikke mulig å foreta hulltaking i underetg i utsatte konstruksjoner.

### Konsekvens/tiltak

- Dette er en utsatt konstruksjon, ytterligere undersøkelser bør foretas.

## TG 2 Innvendige trapper

Boligen har malt tretrapp.

### Vurdering av avvik:

- Det mangler håndløper på vegg i trappeløpet.

### Konsekvens/tiltak

- Håndløper må monteres på vegg for å tilfredsstille krav på byggetidspunktet.



Det mangler håndløpere i trapp



## TG 2 Innvendige dører

Innvendig er det malte formpressede dører.

### Vurdering av avvik:

- Det er påvist avvik som tilsier at det bør foretas tiltak på enkelte dører.

# Tilstandsrapport

- Enkelte av innvendige dører har en del slitasje.

## Konsekvens/tiltak

- Enkelte dører må justeres.
- Lokal utbedring må påregnes.
- Det bør foretas tiltak på enkelte dører.



Slitasje på maling i karm



Dørblad tar i gulvet i første etasje.

## VÅTROM

### 1. ETASJE > BAD

#### Generell

Aktuell byggeforskrift er tekniske forskrifter i perioden 1997-2010. Dokumentasjon: ingen dokumentasjon.

### 1. ETASJE > BAD

#### 1 TO 1 Overflater vegger og himling

Veggene har fliser. Taket har himlingsplater.

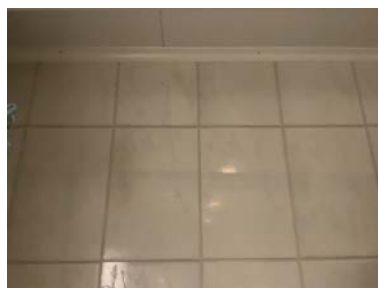
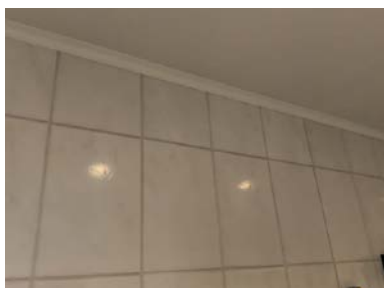

# Tilstandsrapport

## 1. ETASJE > BAD

### 1 TG 2 Overflater Gulv

Gulvet er flislagt. Rommet har elektriske varmekabler.

#### Vurdering av avvik:

- Det er påvist at høydeforskjell fra topp slukrist til gulv/synlig topp membran ved dørterskel er mindre enn 25 mm.

#### Konsekvens/tiltak

- Andre tiltak:

Vær oppmerksom ved bruk. For å få tilstandsgrad 0 eller 1 må gulvet bygges om, for å få riktig fall til sluk. Det vil imidlertid sjelden være økonomisk rasjonelt som et enkeltstående tiltak. Ved en eventuell renovering, påse at våtrommet bygges med riktig fall til sluk.



## 1. ETASJE > BAD

### 1 TG 2 Sluk, membran og tettesjikt

Det er plastsluk og smøremembran med ukjent utførelse.

#### Vurdering av avvik:

- Mer enn halvparten av forventet brukstid er passert på membranløsningen.
- Mer enn halvparten av forventet brukstid er passert på slukløsningen.

Det har blitt dusjet på vegger og gulv over mange år, noe som på generelt grunnlag være en risikokonstruksjon med hensyn til fukt i bakenforliggende/underliggende konstruksjoner.

#### Konsekvens/tiltak

- Overvåk tilstanden jevnlig. For å få tilstandsgrad 0 eller 1 må slukløsningen skiftes ut og sannsynligvis må også membransjiktet skiftes/utbedres. Det er imidlertid vanskelig å si noe om tidspunktet for når dette er nødvendig.

**Kostnadsestimat: Ingen umiddelbar kostnad**



Membran / slukmansjett kan ikke verifiseres, og således er det uklart om den finnes / tilfredsstillende etablert.

## 1. ETASJE > BAD

### 1 TG 1 Sanitærutstyr og innredning

Rommet har innredning med nedfelt servant, toalett, dusjvegger/hjørne og opplegg for vaskemaskin.

# Tilstandsrapport



## 1. ETASJE > BAD

### 🕒 TG 1 Ventilasjon

Det er elektrisk styrt vifte.

Årstall: 2024

Kilde: Eier



## 1. ETASJE > BAD

### Tilliggende konstruksjoner våtrom

Hulltaking er foretatt uten å påvise unormale forhold. Hulltaking er foretatt ved/i Gang. Fuktvotemåling (vekt%) i konstruksjonen ble målt til under 6.

# Tilstandsrapport



## KJØKKEN

### 2. ETASJE > KJØKKEN

#### 1 TG 1 Overflater og innredning

Kjøkkenet har innredning med profilerte fronter.  
Benkeplaten er av laminat.

Det er kjøleskap, frysenskap, oppvaskmaskin, induksjonstopp, micro, stekeovn, vannstoppsystem og komfyrvakt.



### 2. ETASJE > KJØKKEN

#### 1 TG 1 Avtrekk

Det er kjøkkenventilator med avtrekk ut.

Årstall: 2020

Kilde: Eier

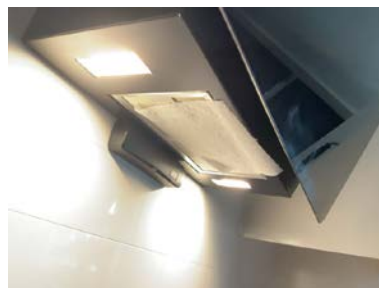

## TEKNISKE INSTALLASJONER

#### 1 TG 2 Vannledninger

Innvendige vannledninger er av plast (rør i rør). Det er besiktiget i rørskap.  
Rørskap og stoppekran plassert på/i badetrom.



# Tilstandsrapport

## Vurdering av avvik:

- Det mangler tettemuffer i enden av varerør på rør-i-rør-system.

Rør-i-rør under kjøkkenbenken er ikke endetettet. Ved eventuelt lekkasje vil det være fare for at vann renner ut der.

## Konsekvens/tiltak

- Det må monteres tettemuffer i enden av varerørene.



Fordelerskap er plassert på bad.



Stoppekran plasser på bad.



Rør-i-rør under kjøkkenbenken er ikke endetettet. Ved eventuelt lekkasje vil det være fare for at vann renner ut der.

## TG 1 Avløpsrør

Det er avløpsrør av plast.

## TG 2 Ventilasjon

Boligen har naturlig ventilasjon.

### Vurdering av avvik:

- Det er påvist mangelfull ventilasjon på ett eller flere rom i boligen.

Det mangler ventilasjon på soverom i første etasje.

### Konsekvens/tiltak

- Det bør etableres veggventiler/vindusventiler i alle oppholdsrom som ikke har det.

## TG 2 Varmtvannstank

Varmtvannstanken er på ca. 200 liter.

Årstill: 2015

Kilde: Eier

### Vurdering av avvik:

- Det er ikke påvist tilfredsstillende el-tilkobling av varmtvannstank iht. gjeldende forskrift.

### Konsekvens/tiltak

# Tilstandsrapport

- Det bør etableres tilfredsstillende el-tilkobling etter gjeldende forskrift.



## Andre installasjoner

Det er sentralstøvsuger og elbillader i boligen.  
Utstyret er ikke funksjonstestet eller tilstandsvurdert av takstingeniør.



## Oppvarming

Varme i gulv i første etasje. Panelovner og Vedovn.

# Tilstandsrapport



## Elektrisk anlegg

*Dette er en forenklet kontroll begrenset til de spørsmål og undersøkelser som forskrift til avhendingslova (tryggere bolighandel) § 2-18 inneholder. Dette kan ikke sammenlignes med en kontroll utført av offentlig myndighet (Det lokale eltilsyn) eller registrert elektrovirksomhet, og en bygningsakkyndig har verken kompetanse eller lov til å foreta en slik kontroll.*

*Tilstandsgraden er vurdert ut fra den forenklede og begrensede kontrollen som forskriften inneholder. El-anlegget kan ha feil og mangler som en slik forenklet undersøkelse ikke vil avdekke. Vær derfor oppmerksom på denne risikoen, og søk videre veiledning eller få en fullstendig kontroll utført av registrert elektrovirksomhet.*

40 AHS med div. jordfeilsautomater.

Sikringsskap plassert i entre/gang.

1. Foreligger det eltilsynsrapport de siste 5 år, og det er ikke foretatt arbeid på anlegget etter denne, utenom retting av eventuelle avvik i eltilsynsrapport (dvs en el-tilsynsrapport uten avvik)?  
**Nei**

### Spørsmål til eier

2. Når ble det elektriske anlegget installert eller sist gang totalt rehabilitert (årstall)? Med totalt rehabilitert menes fullstendig utskiftet anlegg fra inntakssikring og videre.  
**2002**

3. Er alle elektriske arbeider/anlegg i boligen utført av en registrert elektroinstallasjonsvirksomhet?  
**Ja**

4. Er det elektriske anlegget utført eller er det foretatt tilleggsarbeider på det elektriske anlegget etter 1.1.1999?  
**Ja**

Eksisterer det samsvarserklæring?

**Ja**

**Det foreligger ikke dokumentasjon for deler av det elektriske arbeidet som er utført.**

5. Foreligger det kontrollrapport fra offentlig myndighet – Det Lokale Eltilsyn (DLE) eller eventuelt andre tilsvarende kontrollinstanser med avvik som ikke er utbedret eller kontrollen er over 5 år?  
**Nei**
6. Forekommer det ofte at sikringene løses ut?  
**Nei**

# Tilstandsrapport

7. Har det vært brann, branntilløp eller varmgang (for eksempel termiske skader på deksler, kontaktpunkter eller lignende) i boligens elektriske anlegg?

Nei

## Generelt om anlegget

8. Er det tegn til at det har vært termiske skader (tegn på varmgang) på kabler, brytere, downlights, stikkontakter og elektrisk utstyr? Sjekk samtidig tilstanden på elektrisk tilkobling av varmtvannsbereder, jmfør eget punkt under varmtvannstank

Nei

9. Er der synlig defekter på kabler eller er disse ikke tilstrekkelig festet?

Ja

## Inntak og sikringsskap

10. Er det tegn på at kabelinnføringer og hull i inntak og sikringsskap ikke er tette, så langt dette er mulig å sjekke uten å fjerne kapslinger?

Nei

11. Finnes det kursfortegnelse, og er den i samsvar med antall sikringer?

Ja

12. Foreta en helhetsvurdering av det elektriske anlegget, dets alder, allmenne tilstand og fare for liv og helse. Bør det elektriske anlegget ha en utvidet el-kontroll?

Ja **Det er ikke foretatt kontroll av det elektriske anlegget i løpet av de siste 5 årene. Det anbefales en gjennomgang av en registrert elektroinstallasjonsvirksomhet.**

## Generell kommentar

Anlegget er kun visuelt besiktiget. EL-anlegget er ikke videre vurdert da dette ikke er takstingeniørens kompetanseområde. Det anbefales alltid eltakst ved tvil om funksjonalitet og kapasitet.

Kostnadsestimat: 10 000 - 50 000



Utvendige ledninger er ikke tilstrekkelig festet.

## 🚒 TG 0 Branntekniske forhold



# Tilstandsrapport

*Dette er en forenklet kontroll begrenset til de spørsmål som fremkommer under. Tilstandsgraden er basert på retningslinjer til disse spørsmålene i bransjestandarden NS3600. Dette kan ikke sammenlignes med en fullstendig kontroll av branntekniske forhold av offentlig myndighet, eller en vurdering av boligens branntekniske forhold eller prosjektering fra en rådgiver med spesialkompetanse. En bygnings sakkyndig har verken kompetanse til å gi slik veiledning eller lov til å foreta en slik kontroll.*

*Tilstandsgraden er vurdert ut fra den forenklete og begrensede kontrollen. Det kan være feil og mangler om branntekniske forhold som en slik forenklet undersøkelse ikke vil avdekke. Vær derfor oppmerksom på denne risikoen, og søk videre veiledning eller rådgivning.*

Røykvarslere og brannslukningsapparat.

Det anbefales å ha brannslukningsapparat på soverom.

1. Er det mangler for brannslukningsutstyr i boligen iht. forskriftskrav på søknadstidspunktet, men minst Byggeforskrift 1985?  
**Nei**
2. Er det skader på brannslukningsutstyr eller er apparatet eldre enn 10 år?  
**Nei**
3. Er det mangler på røykvarslere i boligen iht. forskriftskrav på søknadstidspunktet, men minst Byggeforskrift 1985?  
**Nei**
4. Er det skader på røykvarslere?  
**Nei**

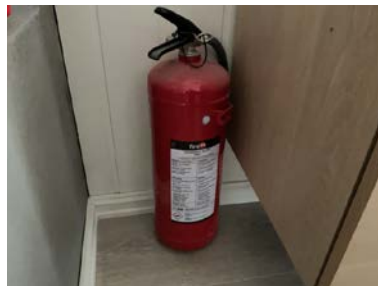

## TOMTEFORHOLD

### Byggegrunn

Det er ukjent byggegrunn.  
Eksakte grunnforhold er ikke dokumentert, og derfor ikke kommentert.

### TG 10 Fuktsikring og drenering

*Punktet må sees i sammenheng 'Rom under terreng'*

Dagens drenering er fra boligens byggeår. Dreneringens funksjon og kapasitet forringes over tid. Dette kan påvirke boligens kjeller/underetasje negativt. Drenering er nedgravd og skjult, og av den grunn vurderes tilstanden ut fra alder. Estimert levetid på dreneringsystemet har et betydelig sprang, og er mellom 20 - 60 år. Av nevnte grunner er det vanskelig å angi noen eksakt tilstand. Kommentaren er i dette tilfelle basert på alder. Det bemerkes at det på befaringen ikke ble påvist vesentlige skader.

### TG 1 Grunnmur og fundamenter

Bygningen har grunnmur i lettklinkerblokker.

### TG 2 Forstøtningsmurer

# Tilstandsrapport

Forstøtningsmurer er av lettklinkerblokker.

#### Vurdering av avvik:

- Åpninger i rekkverk er ikke i henhold til krav i dagens forskrifter.
- Det er avvik:

Støttemuren er vanskelig å inspisere da det er plassert en bod foran

#### Konsekvens/tiltak

- Tiltak:
- Åpninger i rekkverk må endres for å tilfredsstille krav på byggemeldingstidspunktet.

Ytterligere undersøkelser anbefales.



Bod plassert foran støttemur.

## Terrengforhold

Tomten er skrånende arrondert.

#### Vurdering av avvik:

- Tomten er snødekt og derfor ikke nærmere vurdert.

#### Konsekvens/tiltak

- Det bør foretas nærmere undersøkelser av tomta når den er snøfri.

## Utvendige vann- og avløpsledninger

VA ledninger ligger i en lukket konstruksjon, og er derfor ikke sjekket. Det antas at det er VA ledninger av plast, noe som var vanlig å bruke på byggetidspunktet.

# Arealer, byggetegninger og brannceller

Standard gjeldende fra 01.01.2024

Arealmålinger og arealoppsett er basert på Norsk standard 3940:2023 Areal- og volum-beregninger av bygninger. Arealet gjelder for tidspunktet da boligen ble målt

## Hva er måleverdig areal?

Arealet i rommet må ha minst 1,90 m fri høyde over gulvet og minst bredde på 0,60 m. Et loft med skråtak vil for eksempel bare få registrert målbart areal der høyden er minst 1,90 m og bredden minst 0,60 m. Rommet må ha en dør eller luke, og gangbart gulv.

## Hva er bruksareal?

**BRA = BRA-i + BRA-e + BRA-b**

Bruksarealet for bygningen er bruttoarealet minus arealet som opptas av yttervegger.



Carpport og/eller garasjeplass i felles garasjeanlegg er ikke måleverdig areal

Internt bruksareal (BRA-i)	Arealet innenfor boenheten(e)
Eksternt bruksareal (BRA-e)	Arealet av alle rom utenfor boenheten(e) og som tilhører denne, slik som for eksempel bod
Innglasset balkong mv (BRA-b)	Arealet av innglasset balkong, veranda eller altan når denne er tilknyttet boenheten(e)
Terrasse- og balkongareal (TBA)	Arealet av terrasser, åpne balkonger og åpen altan tilknyttet boenheten(e)
Gulvareal (GUA)	Er sum av BRA (bruksareal) og ALH (areal med lav takhøyde).  Areal med lav takhøyde (ALH) er ikke måleverdig areal, som skyldes skråtak og lav himlingshøyde.  GUA kan opplyses i markedsføring der det er aktuelt for den konkrete boligen og kun sammen med BRA-i, for eksempel der gulvflaten har en verdi og har funksjon ved møblering og bruk av rommene. Ikke innredet areal som kaldloft, måles og oppgis normalt ikke.

## Arealet kan ikke alltid fastsettes nøyaktig

Areal kan være komplisert eller umulig å måle opp nøyaktig fordi det er vanskelig å fastslå tykkelsen på innervegger, skjevheter i og utforming av bygningskonstruksjoner som karnapp, buer og vinkler som ikke er rette, åpne rom over flere etasjer og så videre.

Eiendommens markedsverdi kan ikke baseres på en matematisk beregning basert på antall kvadratmeter opplyst i rapporten. Opplysninger om areal kan altså ikke alene benyttes for å beregne eiendommens verdi.

## Den bygningsakkyndige kan avdekke eventuelle bruksendringer og avvik i branncelleinndeling

Den bygningsakkyndige ser på byggetegninger hvis de er tilgjengelige og dette er en del av oppdraget, og vurderer bruken av boligen opp mot tegningene. Hvis den bygningsakkyndige avdekker at en bolig ikke ser ut til å være delt opp i brannceller etter kravene i byggt teknisk forskrift på befaringstidspunktet, skal det opplyses om dette.

Reglene om bruksendring og brannceller kan være kompliserte. Søk videre faglige råd om rapporten ikke gir deg svar. Den bygningsakkyndige kan ikke vurdere og svare på alle spørsmål, og kan heller ikke vite om kommunen kan gi unntak for kravene som gjelder. [Vil du vite mer?](#)

## Om brannceller

En branncelle er hele eller avgrensede deler av en bygning hvor en brann fritt kan utvikle seg uten at den kan spre seg til andre bygninger eller andre deler av bygningen i løpet av en fastsatt tid.

## Om bruksendring

Bruksendring er å endre bruken av et rom fra en tillatt bruk til en annen. Dette kan kreve søknad og tillatelse, for eksempel hvis du endrer et rom fra bod til soverom eller arbeidsrom, eller hvis du endrer en bolig til to separate boliger.

Rom for varig opphold har krav til takhøyde, romstørrelse, rømningsvei og lysforhold som må være oppfylt. Du kan søke kommunen om unntak for kravene, men kan ikke regne med å få unntak for krav som går på helse og sikkerhet, for eksempel krav til rømningsvei.

Bruksendring som krever godkjenning, og som ikke er søkt bruksendret, er ulovlig. Kommunen kan etter plan- og bygningsloven kapittel 32 forfølge overtredelser. Kommunen kan pålegge deg å avslutte den ulovlige bruken, eventuelt å rette eller tilbakeføre rommet til godkjent bruk.

# Arealer

## Tomannsbolig

### Ny arealstandard

Etasje	Bruksareal BRA m <sup>2</sup>			SUM	Terrasse- og balkongareal (TBA)
	Internt bruksareal (BRA-i)	Eksternt bruksareal (BRA-e)	Innglasset balkong (BRA-b)		
1. Etasje	46	5		51	
2. Etasje	52			52	
<b>SUM</b>	<b>98</b>	<b>5</b>			
<b>SUM BRA</b>	<b>103</b>				

### Romfordeling

Etasje	Internt bruksareal (BRA-i)	Eksternt bruksareal (BRA-e)	Innglasset balkong (BRA-b)
1. Etasje	Hall m/trapp, Soverom, Soverom 2, Bad, Bod, Bod 2	Bod 3	
2. Etasje	Soverom, Stue, Kjøkken		

### Kommentar

### Lovlighet

#### Byggetegninger

Det foreligger godkjente og byggemeldte tegninger, som stemmer med dagens bruk

*Kommentar:*

#### Brannceller

Er det påvist synlige tegn på avvik i branncelleinndeling ut ifra dagens byggtknisk forskrift?

Ja  Nei

*Kommentar:* Takstmann presiseres at det ikke er foretatt noen konstruksjonsmessige inngrep for avdekke avvik i forhold til dagens byggetekniske forskrift vedørende branncelleinndeling. Det er heller ikke fremlagt dokumentasjon på eventuell utførelse/prosjektering som tilsier at løsning av branncelleinndeling tilfredsstillers dagens krav eller kravene på søketidspunktet.

#### Nyere håndverkstjenester

Er det ifølge eier utført håndverkstjenester på boligen siste 5 år?

Ja  Nei

*Kommentar:* Det er ikke dokumentert bruken av kvalifiserte håndverkere. Som dokumentasjon regnes blant annet skriftlig bekreftelse fra den eller de håndverkerne som ble brukt.

#### Krav for rom til varig opphold

Er det påvist avvik i forhold til rømningsvei, dagslysflate eller takhøyde?

Ja  Nei

*Kommentar:*

## Total fordeling mellom P-ROM og S-ROM

Tabellen under viser fordelingen av P-ROM og S-ROM etter veiledningen til NS 3940: 2012. Dette er til informasjon og til sammenligning. Tallene er omtrentlige, kan avvike fra faktiske målinger og er ikke juridisk bindende



	P-ROM( m2)	S-ROM( m2)
Tomannsbolig	92	11

## Befarings - og eiendomsopplysninger

### Befaring

Dato	Til stede	Rolle
03.2.2025	Kenneth Gressløs	Takstingeniør
	Cecilie Marie Grinden Kreutz	Kunde

### Matrikkeldata

Kommune	gnr.	bnr.	fnr.	snr.	Areal	Kilde	Eieforhold
3118 INDRE ØSTFOLD	266	54		2	5686 m <sup>2</sup>	Eiendomsverdi	Festet

#### Adresse

Lutomtveien 1 A

#### Hjemmelshaver

Kreutz Cecilie Marie Grinden, Kreutz Jhonny Ulf  
Ingemar, Garaas Nils

#### Kommentar

For ytterligere opplysninger vedrørende festeforholdet, regulering av festeavgift etc, er det viktig å sette seg godt inn i festekontrakten.

## Eiendomsopplysninger

### Beliggenhet

Boligen ligger i barnevennlige omgivelser i Åsensskog i Trømborg. Fint beliggende i barnevennlig område. Nyere boligfelt som ligger tett på skogen og flott natur. Gangvei til barneskole og barnehage. Kort vei til lysløype og fine turområder. Stille og rolig område.

### Adkomstvei

Adkomst fra offentlig vei via felles privat vei.

### Tilknytning vann

Offentlig, via private stikkledninger.

### Tilknytning avløp

Offentlig, via private stikkledninger.

### Regulering

Eiendommen ligger i et område regulert til boligbebyggelse.

### Om tomten

Eiendommen ligger i relativt skrånende terreng.

### Tinglyste/andre forhold

Servitutter og rettigheter er ikke innhentet, og eiendommen er vurdert i den stand den var på befaringsdagen.

Takstingeniør er ikke gjort kjent med andre forhold som kan begrense verdien ved salg eller omsetning enn det som er nevnt i taksten.

Eier/revirent har fått oversendt denne rapport for gjennomlesning før den benyttes i salg. Alle fornyelser/utbedringer som er oppgitt i denne rapporten er i følge eier/revirent, og der dokumentasjon foreligger og er fremvist takstingeniør, er dette spesielt nevnt som forevist i denne rapport.

## Siste hjemmelovergang

Kjøpesum	År
1 675 000	2016

## Kilder og vedlegg

### Dokumenter

Beskrivelse	Dato	Kommentar	Status	Sider	Vedlagt
Egenerklæring		Utfylt av eier	Ikke gjennomgått		Nei
Eier	06.02.2025	Bidro med opplysninger om eiendommen på befaring.	Gjennomgått		Nei
Eiendomsverdi.no	06.02.2025	Diverse opplysninger om eiendommen/sameiet.	Gjennomgått		Nei
Megler	06.02.2025	Diverse opplysninger fra kommune og forretningsfører	Gjennomgått		Nei

# Tilstandsrapportens avgrensninger

## STRUKTUR•REFERANSENIVÅ•TILSTANDSGRADER

- Rapporten er basert på innholdskrav i Forskrift til avhendingslova (tryggere bolighandel). Formålet er å gi en tilstandsanalyse til bruk for den som bestiller og/eller i et salg til forbruker, og ikke for andre tredjeparter. Rapportens struktur, metode og begrepsbruk følger i hovedsak Norsk Standard NS 3600:2018 (Teknisk tilstandsanalyse ved omsetning av bolig), samt Takstbransjens retningslinjer for arealmåling når det gjelder fordeling mellom P-areal og S-areal.
- Tilbakeholdt eller uriktig informasjon som har betydning for vurderingen, er ikke bygningssakkyndiges ansvar. Rapporten beskriver avvik, altså en tilstand som er dårligere enn referansenivået. Rapporten framhever normalt ikke positive sider ved boligen ut over det som fremgår av tilstandsgradene.
- Tilstanden angis i rapporten og gir uttrykk for en gitt forventet tilstand blant annet vurdert ut fra alder og normal bruk slik:

i) **Tilstandsgrad 0, TG0:** Ingen avvik eller skader. I tillegg må bygningsdelen være tilnærmet ny, mindre enn 5 år, og det foreligger dokumentasjon på faglig god utførelse.

ii) **Tilstandsgrad 1, TG1:** Mindre avvik. Normal slitasje. Strakstiltak ikke nødvendig. TG1 kan gis når bygningsdelen er tilnærmet ny og det ikke foreligger dokumentasjon på faglig god utførelse.

iii) **Tilstandsgrad 2, TG2:** Vesentlige avvik, og mindre avvik som etter NS 3600 gir TG 2, men som ikke nødvendigvis krever umiddelbare tiltak. I denne rapporten kan TG2 i Rapportsammendrag være inndelt i TG2 som krever tiltak og de som ikke krever umiddelbare tiltak. Konstruksjonen har normalt enten feil utførelse, en skade eller symptomer på skade, sterk slitasje eller nedsatt funksjon. Vedlikehold eller tiltak trengs i nær fremtid, det er grunn til å varsle fare for skader på grunn av alder eller overvåke spesielt på grunn av fare for større skade eller følgeskade. For skjulte konstruksjoner vil alder i seg selv være et symptom som kan gi TG2. For synlige konstruksjoner kan alder sammen med andre symptomer og momenter gi TG2. Avvik under TG2 kan gis sjablongmessig anslag.

iv) **Tilstandsgrad 3, TG3:** Store eller alvorlige avvik. Kraftige symptomer på forhold som man må regne med trenger utbedring straks eller innen kort tid. Påvist funksjonssvikt eller sammenbrudd. Avvik under TG3 skal gis sjablongmessig anslag.

v) **Tilstandsgrad TGiu:** Ikke undersøkt/ikke tilgjengelig for undersøkelse.

- Ved TG0 og TG1 gis det normalt ingen begrunnelse for valg av tilstandsgrad, fordi bygningen eller bygningsdelen da bare har normal slitasje. For anbefalte tiltak ved TG2 og TG3 må bruker av rapporten vurdere om tiltakene er nødvendige og lønnsomme. Hva det vil koste å utbedre rom eller bygningsdeler er et sjablongmessig anslag basert på registrert avvik og angitte tiltak i rapporten. Anslaget er gitt på generelt grunnlag og basert på erfaringstall i seks intervaller, og kan ikke forveksles med en konkret vurdering og tilbud fra en entreprenør eller håndverker. Det må eventuelt innhentes tilbud for en nærmere undersøkelse, og konkret og nøyaktig vurdering av utbedringskostnad. Kostnader til ikke oppdagede avvik/utbedringer/feil kan forekomme. Utbedringskostnad avhenger av personlige preferanser og markedspris på materialer og tjenesteyter.

## PREISERINGER

- Avvik vurderes ut fra tekniske forskrifter på godkjenningstidspunktet for bygget. Noen bygningsdeler vurderes etter gjeldende teknisk forskrift på befaringsstidspunktet. Dette gjelder blant annet:

i) Bad, vaskerom (våtrom)

ii) Forhold rundt brann, rømming, sikkerhet, for eksempel rekkverkshøyder/åpninger, ulovlige bruksendringer, brannceller mv.

- For skjulte konstruksjoner slik som vann og avløp uten dokumentasjon, er kvalitet og alder vurdert.

- Fastmonterte installasjoner, for eksempel innfelt belysning (downlights), demonteres ikke for å sjekke dampsperrer bak. Dette av hensyn til bygningssakkyndiges kompetanse og risikoen for skade.

- Kontroll av fukt i konstruksjonen ved hulltaking i bad og vaskerom (våtrom), rom under terreng (kjelleretasje, underetasje og sokkeletasje) eller andre bygningsdeler skjer etter eiers aksept. Hulltaking av våtrom og rom under terreng kan unntaksvis unnlates, se Forskrift til Avhendingsloven.

- Kontroll av romfunksjoner for P-ROM utføres kun når det ikke foreligger godkjente og byggemeldte tegninger, eller når tegninger ikke stemmer med dagens bruk.

- Bygningssakkyndig gir en forenklet vurdering av branntekniske forhold og elektriske installasjoner i boligen dersom det er mer enn fem år siden sist boligen hadde el-tilsyn. Bygningssakkyndig kan anbefale å konsultere offentlige myndigheter eller kvalifisert elektrofaglig fagperson ved behov for grundigere undersøkelser.

## TILLEGGSUNDERSØKELSER

Etter avtale kan tilstandsanalysen utvides til også å omfatte tilleggsundersøkelser utover minimumskravet i forskriften.

## BEFARINGEN

Rapporten gir en vurdering av byggverk og bygningsdeler som bygningssakkyndig har observert, og som fremkommer av Forskrift til avhendingsloven. Rapporten er likevel ingen garanti for at det ikke kan finnes skjulte feil, skader og mangler. NS 3600:2018 (Teknisk tilstandsanalyse ved omsetning av bolig) har undersøkelsesnivå fra 1 til 3, der undersøkelsesnivå 1 er det laveste og baseres på visuell observasjon. Rapporten baseres på undersøkelsesnivå 1 med få unntak (våtrom og rom under terreng). I praksis betyr dette at gjennomføringen av befaringen begrenses som følger:

- Det utføres kun visuelle observasjoner på tilgjengelige flater uten fysiske inngrep (f.eks. riving).
- Flater som er skjult av snø eller på annen måte ikke er tilgjengelig eller skjult, blir ikke kontrollert. Det foretas ikke funksjonsprøving av bygningsdeler, som isolasjon, piper, ventilasjon, el. anlegg, osv.
- Det gis ingen vurdering av boligens tilbehør, hvite- og brunevarer og annet inventar. Dette gjelder også integrert tilbehør.
- Inspisering av yttertak er basert på det som er synlig, normalt på innsiden fra loftet og utvendig fra stige/bakkenivå. Befaring av tak må være sikkerhetsmessig forsvarlig for å kunne gjennomføres.
- Stikkprøvetakninger er utvalgt tilfeldig og kan innebære kontroll under overflaten med spiss redskap eller lignende.

## UTTRYKK OG DEFINISJONER

# Tilstandsrapportens avgrensninger

- Tilstand: Byggverkets eller bygningsdelens tekniske, funksjonelle eller estetiske status på et gitt tidspunkt.
- Symptom: Observerbart forhold som gir indikasjon på hvilken tilstand et byggverk eller en bygningsdel befinner seg i. Benyttes ved beskrivelse av avvik.
- Skadegjørere: Zoologiske eller biologiske skadegjørere, i hovedsak råte, sopp og skadedyr.
- Fuktsøk: Overflatesøk med egnet søkeutstyr (fuktindikator) eller visuelle observasjoner.
- Fuktmåling: Måling av fuktinnhold i materiale eller i bakenforliggende konstruksjon ved bruk av egnet måleutstyr (blant annet hammerelektrode og pigger).
- Utvidet fuktsøk (hulltaking): Boring av hull for inspeksjon og fuktmåling i risikoutsatte konstruksjoner, primært i tilstøtende vegger til bad, utforede kjellervegger og eventuelt i oppforede kjellergulv.
- Normal slitasjegrad: Forventet nedsliting av materiale i overflaten som er basert på enkle visuelle observasjoner. Kan vurderes sammen med bygningsdelens alder.
- Forventet gjenværende brukstid: Anslått tid et byggverk eller en del av et byggverk fortsatt vil være tjenlig for sitt formål (NS3600, Termer og definisjoner punkt 3.9)

## AREALBEREGNING FOR BOENHETER

- Areal fastsettes etter Forskrift til avhendingsloven og Norsk Standard 3940 Areal- og volum-beregninger av bygninger fra 2023.
- Areal oppgis i hele kvadratmeter i rapporten, og gjelder for det tidspunkt oppmålingen fant sted.
- Bruksareal (BRA) er det måleverdige arealet som er innenfor omsluttete vegger målt i gulv høyde (bruttoareal minus arealet som oppas av yttervegger). I tillegg til gulv høyde gjelder regler om fri bredde for at arealet skal være måleverdig, med betydning for BRA av for eksempel loft med skråtak. BRA består av internt bruksareal (BRA-i), eksternt bruksareal (BRA-e) og innglasset balkong mv (BRA-b). Terrasse- og balkongareal (TBA) opplyses der tilstandsrapporten skal benyttes i boligomsetningen og der det er aktuelt. I tillegg kan gulvareal (GUA) og areal med lav tak høyde (ALH) opplyses sammen med BRA der det er aktuelt og en del av oppdraget. Rom skal ha atkomst og gangbart gulv for å kunne regnes som BRA/måleverdig areal.
- Arealet måles og oppgis dersom arealet oppfyller krav til måleverdighet, slik som at arealet må ha minst en bredde på 0,6m og minst en høyde på 1,9 m osv. Et rom kan være i strid med teknisk forskrift og mangle godkjenning hos kommunen for den aktuelle bruken, uten at dette får betydning for om arealet måles og oppgis i tilstandsrapporten. Når arealet måles tas det ikke hensyn til om arealet er lovlig oppført eller om bruken er lovlig, bruksendringer, lysforhold eller andre sikkerhetsmangler.
- Eiendommens markedsverdi kan ikke baseres på en rent matematisk beregning i forhold til antall kvadratmeter opplyst i rapporten. Opplysninger om areal kan altså ikke alene benyttes for beregning av eiendommens verdi.
- Rom som ligger utenfor boenheten, men som eier har påvist og/eller opplyst at tilhører boenheten, er oppmålt og inkludert i BRA-e. Det er

ikke fremvist dokumentasjon på at rommet tilhører boenheten, med mindre dette er angitt særskilt. Rom utenfor boenheten kan omdisponeres av borettslaget/sameiet og dette kan påvirke boligens BRA. Vær oppmerksom på at NS 3940:2023 og eierseksjonsloven har ulik definisjon av fellesareal. Ved arealmåling gjelder NS 3940:2023 som definerer fellesareal slik: "Delen av bygning som brukes av to eller flere bruksenheter eller til bygningens forvaltning, drift eller vedlikehold.

- I en overgangperiode skal rapporter som benyttes i boligomsetningen eller dersom det er en del av oppdraget også opplyse om fordelingen mellom P-ROM og S-ROM med utgangspunkt i definisjonene som fremkommer av veiledningen til Norsk Standard 3940 Areal- og volum-beregninger av bygninger fra 2012. Fordelingen mellom P-ROM og S-ROM er basert på veiledningen og bygningssakkyndiges eget skjønn. P-ROM er måleverdige rom som benyttes til kort eller langt opphold. S-ROM er måleverdige rom som benyttes til lagring, og tekniske rom. Bruken av et rom på befaringstidspunktet har betydning for om rommet defineres som P-ROM eller S-ROM. Dette betyr at rommet både kan være i strid med teknisk forskrift og mangle godkjenning i kommunen for den aktuelle bruken, uten at dette vil få betydning for valg av arealkategori.
- Se øvrig informasjon om areal i rapporten, Norsk Standard 3940 (2012 og 2023) og veiledningen til disse.

## PERSONVERN

iVerdi AS, bygningssakkyndig og takstforetaket behandler personopplysninger som bygningssakkyndig trenger for å kunne utarbeide rapporten. Personvernerklæring med informasjon om bruk av personopplysninger og dine rettigheter finner du her [Personvernerklæring - iVerdi](#)

## DELING AV PERSONOPPLYSNINGER FOR TRYGGERE BOLIGHANDEL OG MULIG RESERVASJON

Norsk takst og deres samarbeidspartnere benytter personopplysninger fra rapporten for analyse- og statistikkformål, samt utvikling og drift av produkter og tjenester for takstbransjen og andre aktører i boligomsetningen. Les mer om dette og hvordan du kan reservere deg på <https://www.norsktakst.no/norsk/om-norsk-takst/personvernerklaering/reservasjon/>

Vendu lager en boliganalyse basert på opplysninger fra rapporten. Les mer om dette og hvordan du kan reservere deg her: <https://samtykke.vendu.no/VQ1288>

## KLAGEORDNING FOR FORBRUKERE

Er du som forbruker misfornøyd med bygningssakkyndiges arbeid eller opptreden ved taksering av bolig eller fritidshus, se [www.takstklagenemnd.no](http://www.takstklagenemnd.no) for mer informasjon



# EGENERKLÆRINGSSKJEMA

Til orientering vil dette skjema være en del av salgsoppgaven

<b>Meglerfirma</b>	
Aktiv EM Mysen og Rakkestad	
<b>Oppdragsnr.</b>	
1113250026	
<b>Selger 1 navn</b>	<b>Selger 2 navn</b>
Cecilie Marie Grinden Kreutz	Jhonny Ulf Ingemar Kreutz
<b>Gateadresse</b>	
Lutomtveien 1A	
<b>Poststed</b>	<b>Postnr</b>
MYSEN	1852
Er det dødsbo?	
<input checked="" type="checkbox"/> Nei <input type="checkbox"/> Ja	
Avdødes navn	
Er det salg ved fullmakt?	
<input checked="" type="checkbox"/> Nei <input type="checkbox"/> Ja	
Hjemmelshavers navn	
Har du kjennskap til eiendommen?	
<input type="checkbox"/> Nei <input checked="" type="checkbox"/> Ja	
Når kjøpte du boligen?	
År	2016
Hvor lenge har du eid boligen?	
Antall år	8
Antall måneder	11
Har du bodd i boligen siste 12 måneder?	
<input type="checkbox"/> Nei <input checked="" type="checkbox"/> Ja	
I hvilket forsikringselskap har du tegnet villa/husforsikring?	
Forsikringselskap	Tryg
Polise/avtalnr.	

Document reference: 1113250026

## Spørsmål for alle typer eiendommer

- 1 Kjenner du til om det er/har vært feil tilknyttet våtrommene, f.eks. sprekker, lekkasje, råte, lukt eller soppskader?
- Nei  Ja

- 2 Kjenner du til om det er utført arbeid på bad/våtrom?  
Svar
- 3 Kjenner du til om det er/har vært tilbakeslag av avløpsvann i sluk eller lignende?  
 Nei  Ja
- 4 Kjenner du til feil eller om har vært utført arbeid/kontroll på vann/avløp?  
Svar
- 5 Kjenner du til om det er/har vært problemer med drenering, fuktinnslag, øvrig fukt eller fuktmerker i underetasje/kjeller?  
 Nei  Ja
- 6 Kjenner du til om det er/har vært utettheter i terrasse/garasje/tak/fasade?  
 Nei  Ja
- 7 Kjenner du til om det er/har vært problemer med ildsted/skorstein/pipe f.eks. dårlig trekk, sprekker, pålegg, fyringsforbud eller lignende?  
 Nei  Ja
- 8 Kjenner du til om det er/har vært f.eks. sprekker i mur, skjeve gulv eller lignende?  
 Nei  Ja
- 9 Kjenner du til om det er/har vært sopp/råteskader/insekter/skadedyr på eiendommen som rotter, mus, maur eller lignende?  
 Nei  Ja  
Beskrivelse
- 10 Kjenner du til om det er/har vært skjeggkre i boligen?  
 Nei  Ja
- 11 Kjenner du til om det er/har vært utført arbeid på el-anlegget eller andre installasjoner (f.eks. oljetank, sentralfyr, ventilasjon)?  
Svar
- 12 Kjenner du til om det er utført kontroll av el-anlegget og/eller andre installasjoner (f.eks. oljetank, sentralfyr, ventilasjon)?  
 Nei  Ja  
Beskrivelse
- 13 Har du ladeanlegg/ladeboks for elbil i dag?  
 Nei  Ja  
Beskrivelse
- 14 Kjenner du til om ufaglærte har utført arbeid som normalt bør utføres av faglærte, utover det som er nevnt tidligere (f.eks. drenering, murerarbeid, tømmerarbeid etc)?  
 Nei  Ja
- 15 Er det nedgravd oljetank på eiendommen?  
 Nei  Ja
- 16 Kjenner du til om det har vært utført arbeid på terrasse/garasje/tak/fasade?  
Svar   
Beskrivelse
- 17 Selges eiendommen med utleiedel, leilighet, hybel eller tilsvarende?  
 Nei  Ja
- 18 Kjenner du til om det er innredet/bruksendret/bygget ut i kjeller eller loft eller andre deler av boligen?  
 Nei  Ja

- 19 Kjenner du til forslag eller vedtatte reguleringsplaner, andre planer, nabovarsel eller offentlige vedtak som kan medføre endringer i bruken av eiendommen eller av dens omgivelser?

Nei  Ja

Beskrivelse

Det er forslag i sameiet om å utbedre innkjørselen til sameiet

- 20 Kjenner du til om det foreligger påbud/heftelser/krav/manglende tillatelser vedrørende eiendommen?

Nei  Ja

- 21 Er det foretatt radonmåling?

Nei  Ja

- 22 Kjenner du til manglende brukstillatelse eller ferdigattest?

Nei  Ja

- 23 Kjenner du til om det foreligger skaderapporter/ tilstandsvurderinger eller utførte målinger?

Nei  Ja

- 24 Er det andre forhold av betydning ved eiendommen som kan være relevant for kjøper å vite om (f.eks. rasfare, tinglyste forhold eller private avtaler)?

Nei  Ja

#### Spørsmål for bolig i sameie/borettslag/boligaksjeselskap:

- 25 Kjenner du til om sameiet/laget/selskapet er involvert i tvister av noe slag?

Nei  Ja

- 26 Kjenner du til vedtak/forslag til vedtak om forhold vedr. eiendommen som kan medføre økte felleskostnader/økt fellesgjeld?

Nei  Ja

- 27 Kjenner du til om det er/har vært sopp/råteskader/insekter/skadedyr i sameiet/laget/selskapet (fellesareal eller i andre boliger) som rotter, mus, maur eller lignende?

Nei  Ja

- 28 Kjenner du til om det er/har vært skjeggkre i sameiet/laget/selskapet (fellesareal eller i andre boliger)?

Nei  Ja

## Tilleggs kommentar

Jeg bekrefter at opplysningene er gitt etter beste skjønn. Jeg er kjent med at dersom jeg har gitt ufullstendige, uriktige eller misvisende opplysninger om eiendommen, vil forsikringsselskapet kunne søke hel eller delvis regress for sine utbetalinger eller redusere sitt ansvar helt eller delvis, jfr. vilkår for boligselgerforsikring punkt 7.1 og forsikringsavtaleloven kapittel 4.

Jeg er orientert om mitt mulige ansvar som selger etter avhendingsloven, eventuelt etter kjøpsloven (aksjeboliger), og om forsikringsgiver sitt boligselgerforsikringstilbud.

Jeg er klar over at avtale om forsikring er bindende. Jeg er også klar over at premietilbudet først kan påberopes når boligen er solgt (budaksept). Premietilbudet som er gitt av megler er bindende for forsikringsgiver i 6 – seks – måneder fra oppdragsinngåelse med megler.

Etter dette vil premien og forsikringsvilkårene kunne justeres. Når premietilbudet ikke lenger er bindende for forsikringsselskapet må egenerklæringsskjemaet signeres på nytt og eventuelle endringer påføres. Det vil da være forsikringspremien og forsikringsvilkårene på ny signeringsdato som legges til grunn.

Det kan ikke tegnes boligselgerforsikring ved følgende salg:

- mellom ektefeller eller slektninger i rett oppstigende eller nedstigenede linje, søsken, eller
- mellom personer som bor eller har bodd på boligeiendommen og/eller
- når salget skjer som ledd i sikredes næringsvirksomhet/er en næringsseiendom
- etter at boligeiendommen er lagt ut for salg.
- ved salg av helårs- og fritidsbolig er det krav til at det foreligger tilstandsrapport i henhold til Forskrift til avhendingslova (tryggere bolighandel).

Forsikringsselskapet kan ved skriftlig samtykke akseptere tegning av forsikring også i ovennevnte tilfeller.

Dersom forsikringsselskapet ikke har gitt skriftlig samtykke, kan erstatningen bortfalle.

Ved oppgjørsoppdrag trer forsikringen i kraft når kontrakten er signert av begge parter, begrenset til siste 12 måneder før overtakelse.

Forøvrig oppfordrer selger potensielle kjøpere til å undersøke eiendommen grundig, jf avhendingsloven § 3-10 og kjøpsloven § 20 (aksjeboliger).

Gyldig forsikring forutsetter at det for helårs- og fritidsbolig foreligger tilstandsrapport som er i henhold til Forskrift til avhendingslova (tryggere bolighandel).

- Jeg ønsker boligselgerforsikring, og bekrefter å ha mottatt og lest forsikringsvilkårene og informasjonsbrosjyre til selger i forbindelse med kjøp av boligselgerforsikring. Forsikringen trer i kraft på det tidspunkt det foreligger en budaksept mellom partene, begrenset til tolv måneder før overtakelse. Ved oppgjørsoppdrag trer forsikringen i kraft når kontrakten er signert av begge parter, begrenset til siste 12 måneder før overtakelse. Jeg bekrefter med dette at eiendommen ikke er en næringsseiendom, at den ikke selges som ledd i næringsvirksomhet eller mellom ektefeller eller slektninger i rett oppstigende eller nedstigende linje, søsken, eller mellom personer som bor eller har bodd på boligeiendommen. Gyldig forsikring forutsetter at det for helårs- og fritidsbolig foreligger tilstandsrapport som er i henhold til Forskrift til avhendingslova (tryggere bolighandel). Forsikringen er ugyldig dersom den tegnes i strid med forsikringsvilkårene. Jeg er innforstått med at eiendomsmegleren ikke har fullmakt til å gjøre unntak fra ovennevnte begrensninger. Jeg er oppmerksom på at 8% av total forsikringskostnader honorar til Söderberg & Partners.
- Jeg ønsker ikke boligselgerforsikring, men megler har tilbudt meg å kjøpe slik forsikring.
- Jeg kan ikke kjøpe boligselgerforsikring ihht vilkår.

Document reference: 1113250026



NAME OF SIGNER	IDENTIFIER	TIME	ELECTRONIC ID
Cecilie Kreutz	44076c2b798269ab23e2a3 02e3c387db340e1a1c	07.02.2025 10:04:17 UTC	Signer authenticated by Nets One time code

NAME OF SIGNER	IDENTIFIER	TIME	ELECTRONIC ID
Johnny Kreutz	7f74da2aadf1553af99a47e9 98b5e90fec186d7f	07.02.2025 10:06:27 UTC	Signer authenticated by Nets One time code

Document reference: 1113250026

- This is a PDF document digitally signed by Nets' E-Signing service.
- The document's integrity is protected by signing and sealing the contents with a certificate issued to Nets by a third party. Validating the signature confirms that the contents have not been modified since the time of signing.
- For more information about document formats, see <https://www.nets.eu/developer>

# TINGLYST

Returneres etter tinglysing til

Munch Eiendom AS  
Pb 12  
3167 Åsgårdstrand

1 8 OKT. 2001  
SORENSKRIVEREN I  
HEGGEN OG FRØLAND  
DAGBOKNR: 7008

Begjæring<sup>1)</sup> om

oppdeling i eierseksjoner  
 reseksjonering

Opplysninger i feltene 1-4 registreres i grunnboken

EIDSBERG KOMMUNE  
TEKNISK ETAT  
Lnr. 008514/a  
Saksnr. FR6  
- 2 AUG. 2001  
Arkivkode L36  
Saksnr. 01/01049-001

**MOTTATT**  
18 OKT. 2001  
HEGGEN OG FRØLAND  
SORENSKRIVEREMBEETE

1. Eiendommen						
Kommunenumr	Kommunens navn	Gnr	Bnr	Festnr	Snr	
0125	Eidsberg	166	54		1-12	

2. Hjemmelshaver(e)			
Fødselsnr/Org.nr (11/9 siffer) 2)	Navn		Ideell andel 3)
982151023	Munch Eiendom AS		1/1

3. Begjæring															
Eiendommen begjæres oppdelt i eierseksjoner slik det fremgår av etterstående fordelingsliste.															
S.-nr	Formål 4)	Brøk (teller) 5)	Tilleggsareal 6)	S.-nr	Formål 4)	Brøk (teller) 5)	Tilleggsareal 6)	S.-nr	Formål 4)	Brøk (teller) 5)	Tilleggsareal 6)	S.-nr	Formål 4)	Brøk (teller) 5)	Tilleggsareal 6)
1	B	1		13				25				37			
2	B	1		14				26				38			
3	B	1		15				27				39			
4	B	1		16				28				40			
5	B	1		17				29				41			
6	B	1		18				30				42			
7	B	1		19				31				43			
8	B	1		20				32				44			
9	B	1		21				33				45			
10	B	1		22				34				46			
11	B	1		23				35				47			
12	B	1		24				36				48			
Sum tellere:								12	= nevner:	12					

4. Supplerende tekst 7)

OBS! Her påføres kun opplysninger som skal og kan tinglyses. Ved reseksjonering skal dessuten oppgis hva endringen består i og eventuelt på hvilken måte fellesarealene endres.

Munch Eiendom AS orgnr. 982 151 023 har forkjøpsrett til markedspris ved avhending av boligene, denne forkjøpsretten skal vike prioritert for fremtidige festekontrakter og husbankobligasjoner.



**5. Egenerklæring**

Undertegnede erklærer at

a)  seksjoneringen gjelder planlagt bygning hvor byggetillatelse er gitt, eller  
 seksjoneringen gjelder bestående bygning hvor seksjoneringen bare omfatter bruksenheter som er ferdig utbygd

b)  seksjoneringen omfatter alle bruksenheter i eiendommen

c)  inndelingen i bruksenheter gir en formålstjenlig avgrensning av de enkelte bruksenheter

d)  bruksenhetsens formål (bolig eller næring) er i samsvar med gjeldende arealplanformål, eller  
 det foreligger tillatelse til annen bruk etter plan- og bygningsloven

e)  ingen bruksenheter omfatter deler av eiendommen som er nødvendig til bruk for andre bruksenheter i eiendommen, eller deler som etter bestemmelser, vedtak eller tillatelser gitt i eller i medhold av plan- og bygningsloven, er fastslått å skulle tjene beboernes eller bebyggelsens felles behov

f)  areal som skal tjene sameiernes felles bruk eller eiendommens drift er fellesareal. Fellesarealet omfatter ikke vaktmesterbolig som er utleid til andre enn vaktmesteren, og hvor leier har kjøperett (§ 14)

g)  hver bruksenhets hoveddel er en klart avgrenset og sammenhengende del av en bygning på eiendommen og har egen inngang fra fellesareal eller naboeiendom

h)  hver boligseksjon har kjøkken, bad og wc innenfor hoveddelen av bruksenheten. Bad og wc er i eget eller egne rom, eller  
 boligseksjonen er en fritidsbolig, eller  
 alle boligene inngår i en samleseksjon bolig

i)  det er fastsatt vedtekter (§ 28).

**Undertegnede er kjent med at det er straffbart å avgi eller benytte uriktig erklæring (straffeloven § 189 og § 190).**

**6. Tegninger mv**

Alle vedlegg skal være i A4 format og fortløpende sidenummerert. Vedlegg som skal følge seksjoneringsbegjæringen:

a) Situasjonsplan (§ 7, annet ledd).

b) Plantegninger over kjeller, alle etasjene og loft. På tegningene er grensene for bruksenheter, forslag til seksjonsnummer og bruken av de enkelte rom tydelig angitt (§ 7, annet ledd).

c) Liste med navn og adresse på alle leiere av bolig i eiendommen. (Skal ikke følge med til tinglysing.)

d) Vedtekter (§ 28). (Skal ikke følge med til tinglysing.)

e) Samtykke fra panthaver ved reseksjonering (§§ 12 og 13).

**Underskrifter**

Sted, dato Åsgårdstrand 1/8-2001	Hjemmelshaver (§§ 7 og 12) / Styret (§ 13)  Munch Eiendom P.b 12 - 3167 Åsgårdstrand Org. nr. 982 151 023	Ektefelle/registrert partner (Ved reseksjonering kreves samtykke fra ektefelle/registrert partner for de seksjoner hvor sameiebrøken reduseres)
--	--	--

8. Styrets samtykke mv ved reseksjonering <sup>8)</sup>	
<input type="checkbox"/> Styret samtykker til reseksjonering (§ 12), eller <input type="checkbox"/> Styret erklærer at sameiemøtet har samtykket til reseksjonering (§ 30)	
Sted, dato	Underskrift

9. Kommunens tillatelse til seksjonering				
<input checked="" type="checkbox"/> Befaring er foretatt <input type="checkbox"/> Målebrevkart for tilleggsdeler er utarbeidet og vedlagt <sup>9)</sup>  <input type="checkbox"/> Tillatelsen er inntatt nedenfor <input checked="" type="checkbox"/> Tillatelsen følger vedlagt				
Kommunen erklærer at tillatelse til seksjonering/reseksjonering er gitt for:				
Gnr	Bnr	Festenr	Snr	kommune
166	54		1-12	EIDSBERG
Dato		Stempel og underskrift		
5/10.01				

**Noter:**

- 1) Kommunen skal gi tillatelse til seksjonering/reseksjonering og skal deretter sende begjæringen til tinglysning. Begjæring, situasjonsplan og plantegning sendes kommunen i tre eksemplarer, hvorav ett skal være på tinglysningspapir.
- 2) Det er Enhetsregisterets organisasjonsnummer som skal brukes.
- 3) Feltet for ideell andel utfylles bare når det er flere hjemmelshavere.
- 4) B=boligseksjon, N=næringsseksjon, SB=samleseksjon bolig, SN=samleseksjon næring.
- 5) Ved oppdeling skal det for hver seksjon fastsettes en sameiebrøk med hele tall i teller og nevner.
- 6) Sett B dersom tilleggsarealet gjelder bygning, G dersom tilleggsarealet gjelder grunn, eventuelt BG hvis tilleggsarealet gjelder både bygning og grunn.
- 7) Det er bare rettsstiftelser som skal og kan tinglyses som skal tas inn her. Legalpanterett etter eierseksjonsloven § 25 første ledd kan ikke tinglyses. Her tas bare med panterett som kommer i tillegg, jf § 25 tredje ledd. Panterett inntatt i oppdelingsbegjæringen gir ikke tvangsgrunnlag.
- 8) Etter eierseksjonsloven § 12 skal styret i noen tilfeller samtykke til reseksjonering. I de tilfeller hvor sameiemøtets samtykke er nødvendig, innestår styret for at samtykket er innhentet, jf § 30.
- 9) Kommunen skal legge ved målebrevkart med tinglysingsgjenpart.

Plass for tinglysingsattest, påtegninger mv.



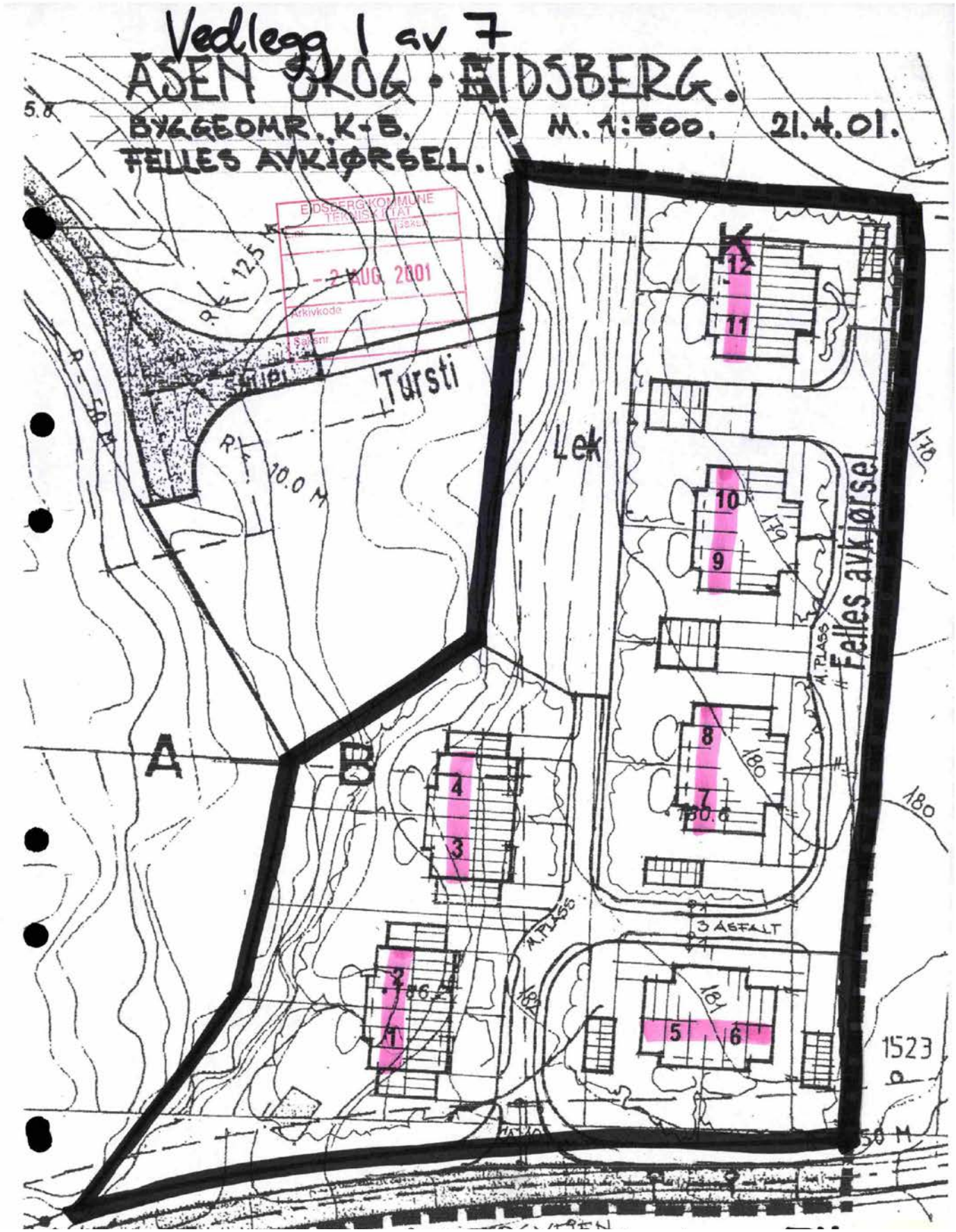

# Vedlegg 2 av 7

EIDSBERG KOMMUNE  
TEKNISK ETAT  
L.m. Saksb.  
**- 2 AUG. 2001**  
Arkivkode  
Saknr.



PLAN - 1. ETASJE.

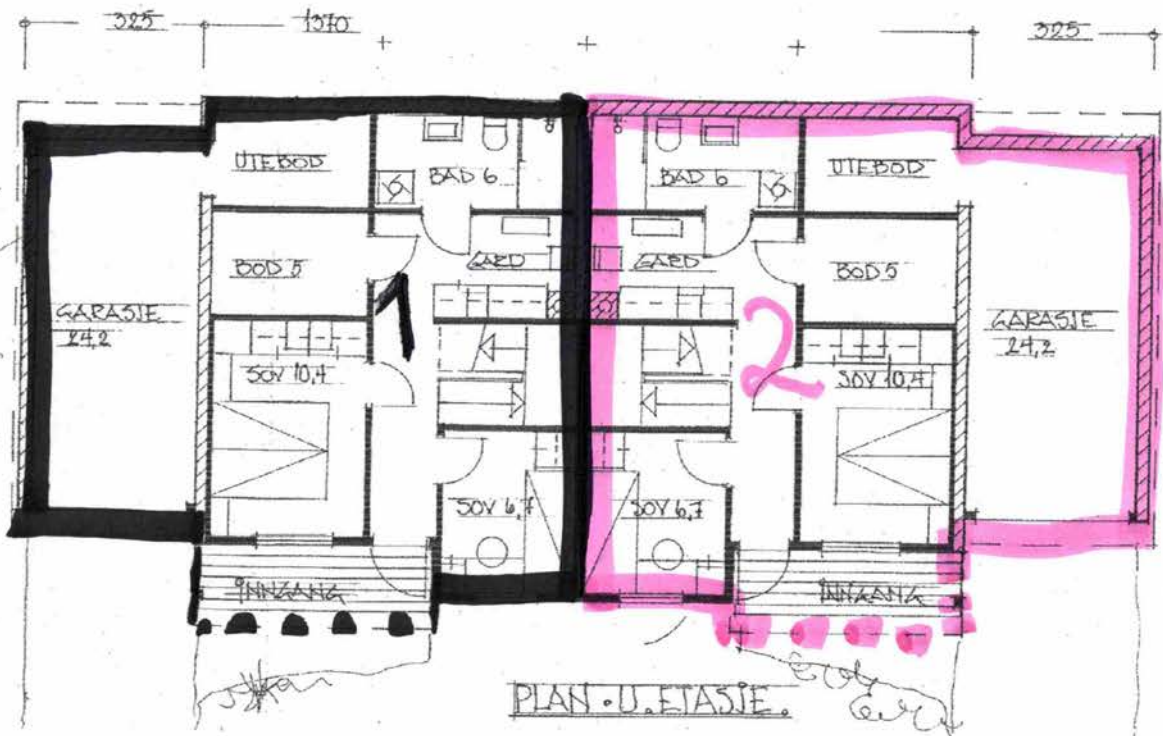

PLAN - U. ETASJE.





# Eiendomskart for eiendom 3118 - 266/54//2



Det tas forbehold om riktigheten eller fullstendigheten av opplysningene i dette dokumentet. Det kan ikke rettes krav som følge av at disse opplysningene benyttes som grunnlag for beslutninger.

- |                               |   |                                |                                     |
|-------------------------------|---|--------------------------------|-------------------------------------|
| ----- Eiendomsgre omtvistet   | ----- Eiendomsgre lite nøyaktig >=500       | ● Grensepunkt lite nøyaktig    | ○ Grensepunkt - offentlig godkjent  |
| - - - - - Hjelpelinje vegkant | ----- Eiendomsgre mindre nøyaktig >200<=500 | ● Grensepunkt mindre nøyaktig  | ○ Grensepunkt - bolt                |
| ..... Hjelpelinje fiktiv      | ----- Eiendomsgre mindre nøyaktig >30<=200  | ● Grensepunkt mindre nøyaktig  | ✕ Grensepunkt - kors                |
| ..... Hjelpelinje punktfeste  | ----- Eiendomsgre middels nøyaktig >10<=30  | ● Grensepunkt middels nøyaktig | □ Grensepunkt - rør                 |
| ----- Hjelpelinje vannkant    | ----- Eiendomsgre nøyaktig <= 10            | ● Grensepunkt nøyaktig         | ● Grensepunkt - hjelpepunkt / annet |
|                               | ----- Eiendomsgre uss nøyaktighet           |                                | ● Grensepunkt - uten klassifisering |

## Areal og koordinater for eiendommen

<b>Areal</b>	5 686,40 m <sup>2</sup>		<b>Arealmerknad</b>					
<b>Representasjonspunkt</b>	<b>Koordinatsystem</b>		EUREF89 UTM Sone 32		<b>Nord</b>	6600182,7	<b>Øst</b>	632689,2
<b>Grensepunkter</b>							<b>Grenselinjer (m)</b>	
<b>#</b>	<b>Nord</b>	<b>Øst</b>	<b>Nøyaktigh.</b>	<b>Nedsatt i</b>	<b>Grensepunkttype</b>	<b>Lengde</b>	<b>Radius</b>	
1	6600127,7	632687,02	13 cm	Ikke spesifisert (IS)	Off. godkjent grensemerke (51)	49,92		
2	6600128,46	632720,83	13 cm	Ikke spesifisert (IS)	Off. godkjent grensemerke (51)	33,82		
3	6600162,1	632723,15	13 cm	Ikke spesifisert (IS)	Ukjent (97)	33,72		
4	6600165,3	632723,34	13 cm	Ikke spesifisert (IS)	Ukjent (97)	3,21		
5	6600198,06	632725,36	13 cm	Ikke spesifisert (IS)	Off. godkjent grensemerke (51)	32,82		
6	6600231,93	632727,99	13 cm	Ikke spesifisert (IS)	Off. godkjent grensemerke (51)	33,97		
7	6600236,05	632705,35	13 cm	Ikke spesifisert (IS)	Off. godkjent grensemerke (51)	23,01		
8	6600235,4	632692,2	10 cm	Jord (JO)	Off. godkjent grensemerke (51)	13,17		
9	6600216,17	632688,64	13 cm	Ikke spesifisert (IS)	Off. godkjent grensemerke (51)	19,56		
10	6600178,76	632681,42	13 cm	Ikke spesifisert (IS)	Off. godkjent grensemerke (51)	38,10		
11	6600166,06	632660,31	10 cm	Fjell (FJ)	Off. godkjent grensemerke (51)	24,64		
12	6600142,04	632654,71	13 cm	Ikke spesifisert (IS)	Ukjent (97)	24,66		
13	6600115,38	632638,64	13 cm	Ikke spesifisert (IS)	Off. godkjent grensemerke (51)	31,13		

**Sameiet Lutomtveien 1-9  
Regnskap 2024**

Resultatregnskap	Note	2024		2023		Budsjett
						2025
<b>Inntekter</b>		144 000	144 000			144 000
<b>Utgifter</b>	2	141 213	133 331			142 000
Renteinntekt		110	99			110
<b>Overskudd</b>		<b>2 897</b>	<b>10 768</b>			2 110
<b>Eiendeler</b>						
Bankinnskudd		273 464	280 916			
<b>Sum eiendeler</b>		<b>273 464</b>	<b>280 916</b>			
<b>Gjeld og egenkapital</b>						
<b>Egenkapital</b>		168 603	165 706			
Leverandørgjeld		104 861	102 210			
Periodisering inntekt		0	13 000			
<b>Sum gjeld og egenkapital</b>		<b>273 464</b>	<b>280 916</b>			

Regnskapet er satt opp etter regnskapslovens regler for små foretak.

Note 2

**Spesifikasjon av utgifter**

Festeavgift	104 861	102 210
Snømåking	27 513	20 775
Regnskapsføring	6 000	6 000
Program regnskapsføring årsavgift	2 839	2 701
Vedlikehold mv	-	1 645
Andre utgifter	-	-
<b>Sum utgifter</b>	<b>141 213</b>	<b>133 331</b>

Trømborg 15.01.2025

Styret for Sameiet Lutomtveien 1-9

Steve Romsdal(sign)  
Styreleder

Per Arvid Hansen(sign)  
styremedlem

Charlotte Myhre(sign)  
styremedlem



**VEDTEKTER  
FOR SAMEIET  
LUTOMTVEIEN 1-9**

Vedtatt I årsmøte den  
21.september 2019  
i medhold av lov om eierseksjoner  
16.juni 2017, nr.65

**1. NAVN OG OPPRETTELSE**

Sameiets navn er Lutomtveien 1-9 og har gårdsnummer 166 og bruksnummer 54 i Indre Østfold Kommune.

Sameiet består av 12 boligseksjoner i henhold til oppdelingsbegjæringen tinglyst den 18.oktober 2001.

**2. ORGANISERING AV SAMEIET, RADERETT**

- 2.1 Den enkelte sameier rår sameier over sin seksjon og har enerett til bruk av bruksenheten inkludert hageområdet innefor den utseksjonerte grensen. Tomten og alle deler av bebyggelsen som ikke inngår i de enkelte bruksenheter, er å anse som fellesareal. (kan fravikes jfr §19.)

Kostnader med eiendommen som ikke er knyttet til den enkelte bruksenheten, skal fordeles mellom sameierne etter sameierbrøken

Sameiebrøken er basert på seksjonenes innbyrdes verdi.  
Sameiet består av 12 enheter og hver enhet utgjør således 1/12.

**2.2 Rettslig rådighet overseksjonen'**

Med de unntak som er fastsatt i eierseksjonsloven og disse vedtekter, har den enkelte sameier full rettslig rådighet over sin seksjon, herunder rett til salg, bortleie og pantsettelse. Sameiets styre skal underrettes om alle overdragelser og leieforhold.

**2.3 Bruken av bruksenheter og fellesarealer**

*2.3.1 Bruksenhetene og fellesarealer*

Den enkelte sameier har enerett til å bruke sin bruksenhet og rett til å benytte Fellesarealene til det de er beregnet eller vanlig brukt til, og for øvrig til bruk som er i samsvar med tiden og forholdene.

---

<sup>1</sup> Det kan vedtektsfestes at sameiets styre skal godkjenne erverver og leier av seksjon i sameiet. Godkjenning kan bare nektes der erververens eller leierens forhold gir saklig grunn til det. En slik regel krever tilslutning fra de sameiere det gjelder.

Dersom årsmøtet ikke har truffet vedtak om bruken, bestemmer styret hvordan fellesarealene skal brukes. Fellesarealene må ikke brukes slik at andre sameiere hindres i å bruke dem. Alle installasjoner på fellesarealene må på forhånd godkjennes av styret. Tiltak som er nødvendige på grunn av en sameiers eller et husstandsmedlems funksjonshemming kan ikke nektes godkjent uten saklig grunn.

Bruksenhetene og fellesarealene må ikke brukes slik at bruken på en urimelig eller unødvendig måte er til skade eller ulempe for andre sameiere. Årsmøtet kan vedta og endre husordenregler med valig flertall av avgitte setemmer. Sameierne plikter å følge de til enhver tid gjeldende husordensregler.

### 2. 3. 2 *Husdyrhold*

Det er tillatt å holde husdyr uten styrets forhåndsgodkjenning. Husdyret må ikke være til sjenanse eller ulempe for andre sameiere. Avføring plukkes opp med pose og hunder skal være i bånd.

### 2. 3. 3 *Midlertidig bruksrett til fellesareal*

Det kan vedtektsfestes at seksjonseiere skal ha en midlertidig enerett til bruk av deler av fellesarealene. Eneretten innebærer at andre sameiere ikke har disposisjonsrett over arealet. Varigheten av bruksretten kan vedtektsfestes. Er ikke bruksretten gjort tidsbegrenset i vedtektene, gjelder den inntil årsmøtet vedtar som vedtektsendring at den skal opphøre.

## 3. **VEDLIKEHOLD**

### 3.1 **Bruksenhetene**

Innvendige vann- og avløpsledninger omfattes av vedlikeholdsplikten så langt de er synlige i eller lett tilgjengelige fra bruksenheten, og ikke er bygget inn i etasjeskillere og andre bærende konstruksjoner, eller og l betjener andre bruksenheter. Innkassing og andre hindringer utført av nåværende eller tidligere sameiere, fritar ikke for vedlikeholdsplikt.

Sameieren er ansvarlig for elektriske ledninger til og med bruksenhetens sikringsboks. Sameieren er ansvarlig for å holde bruksenheten oppvarmet, slik at rør ikke fryser.

Vedlikeholdsplikten omfatter også sluk, gulvbelegg, utgangsdør til og innsiden av balkonger og terrasser og andre arealer seksjonseieren har enerett til å bruke.

Sameieren er ansvarlig for at bruksenheten er utstyrt med påbudt brannverutstyr, og at dette fungerer og er i forskriftsmessig stand.

Sameieren har plikt til å gjennomføre forsvarlig vedlikehold, slik at det ikke oppstår skade på fellesarealer eller andre bruksenheter, eller ulempe for andre sameiere.

### 3.2 **Fellesarealer**

Alt vedlikehold av fellesarealer og fellesanlegg ute og inne, så som tomten, søppelrom, påhviler sameieme i fellesskap (sameiet). Dette omfatter ikke arealer som er underlagt en eller flere sameieres eksklusive bruksrett og derav følgende vedlikeholdsansvar.

## 3. **FELLESKOSTNADER**

Felleskostnader er alle kostnader ved eiendommens drift som ikke gjelder den enkelte bruksenhet, så som vedlikeholdskostnader, administrasjonskostnader og offentlige avgifter.

Festeavgift i hht festkontrakt av 01.08.2001 dekkes og av felleskostnader som skal innbetales forskuddsvis den 25. hver måned til kontonr: 1020.22.35595. Innbetales ikke fellesutgiftene innen fristen blir kravet sendt Intrum Justitia for innkreving.

Fellesutgiftene fastsettes av styret i Lutomtveien 1-9.

Styret skal påse at alle felleskostnader blir dekket av sameiet etter hvert som de forfaller, slik at man unngår at kreditor går krav gjeldende mot de enkelte sameiere for sameiemes felles forpliktelser.

Til dekning av sin andel av felleskostnadene skal den enkelte sameier forskuddsvis hver måned betale et akontobeløp fastsatt av styret. Endring av akontobeløp kan tidligst tre i kraft etter en måneds varsel.

Årsmøtet vedtar med alminnelig flertall avsetning til fond til dekning av fremtidige vedlikeholdsutgifter, påkostninger eller andre fellestiltak på eiendommen. De beløp sameieme skal betale til fondet innkreves samtidig med den månedlige betalingen til dekning av felleskostnader.

Felleskostnadene skal fordeles mellom sameierne.

For sameiemes felles ansvar og forpliktelser overfor utenforstående hefter den enkelte sameier i forhold til sameiebrøk.

## 5. LOVBESTEMT PANTERETT

De andre sameiere har lovbestemt panterett i seksjonen for krav mot sameieren som følger av sameieforholdet. Pantekravet kan ikke overstige et beløp som for hver bruksenhet svarer til 2 ganger folketrygdens grunnbeløp på det tidspunktet da tvangsdekning besluttet gjennomført.



## 6. ÅRSMØTET

- 6.1** Den everste myndighet i sameiet uteves av årsmøtet. Ordinært årsmøte holdes hvert år innen utgangen av juni. Ekstraordinært årsmøte skal holdes når styret finner det nødvendig, eller når minst to sameiere som til sammen har minst en tiendedel av stemmene krever det, og samtidig oppgir hvilke saker de ønsker behandlet

Alle sameiere har rett til å delta i årsmøtet, med forslags-, tale-, og stemmerett. Styreleder plikter å være tilstede på årsmøtet med mindre det er åpenbart unødvendig eller det foreligger gyldig forfall. Ett ekstra husstandsmedlem fra hver boligseksjon, styremedlemmer og leiere av boligseksjon, har rett til å være tilstede på årsmøtet og rett til å uttale seg.

Sameiere har rett til å møte ved fullmektig. Fullmektigen skal legge frem skriftlig og datert fullmakt. Fullmakten ansees å gjelde førstkommende sameiermøte, med mindre annet fremgår. Fullmakten kan når som helst kalles tilbake.

Sameiere har rett til å ta med rådgiver. Rådgiveren har bare rett til å uttale seg dersom sameiermøtet gir tillatelse.

Detskal under møtelederens ansvar føres protokoll over de saker som behandles og alle vedtak som treffes av årsmøtet. Protokollen leses opp før møtets avslutning og underskrives av møtelederen og minst en av de tilstedeværende sameierne valgt av årsmøtet. Protokollen skal holdes tilgjengelig for sameierne.

### 6.2 Innkalling til årsmøte.

Innkalling til årsmøtet skal skje skriftlig til sameierne med varsel på minst åtte dager, høyst tjue dager. Ekstraordinært årsmøte kan, om det er nødvendig, innkalles med kortere frist, som likevel skal være minst 3 dager.

1. Styret skal på forhånd varsle sameierne om dato for årsmøtet, og om siste frist for innlevering av saker som ønskes behandlet

Skal et forslag som etter lov om eierseksjoner eller vedtektene må vedtas med minst to tredjedels flertall, kunne behandles, må hovedinnholdet være angitt i innkallingen.

Blir årsmøtet som skal holdes etter loven, vedtekter eller vedtak i årsmøtet ikke innkalt, kan en sameier eller et styremedlem kreve at tingretten snarest, og for sameiernes felles kostnad, innkaller til årsmøte.

### **6.3 Saker som skal behandles på ordinært årsmøte**

På det ordinære årsmøtet skal disse saker behandles:

- Konstituering.  
Styrets regnskapsoversikt for foregående kalenderår til eventuell godkjenning.
- Valg av styreteder.
- Andre saker som er nevnt i innkallingen.

### **6.4 Møteledelse, flertallskrav og protokoll**

Årsmøtet skal ledes av styrelederen med mindre årsmøtet velger en annen møteleder, som ikke behøver være sameier.

Med de unntak som følger av loven eller av vedtektene avgjøres alle saker med alminnelig flertall av de avgitte stemmer. Hver seksjon har en stemme. Blanke stemmer anses som ikke avgitt. Ved stemmelikhet foretas loddtrekning.

Det kreves minst to tredjedeler av de avgitte stemmene i årsmøtet for vedtak om:

ombygging, påbygging eller andre endringer av bebyggelsen eller tomten som etter forholdene i sameiet går utover vanlig forvaltning eller vedlikehold, omgjøring av fellesarealer til nye bruksenheter eller utvidelse av eksisterende bruksenheter, salg, kjøp, bortleie eller leie av fast eiendom, herunder seksjon i sameiet som tilhører eller skal tilhøre sameierne i fellesskap, andre rettslige disposisjoner over fast eiendom som går utover vanlig forvaltning, samtykke til endring av formål for bruksenheter, og til resekjonering som medfører øking av det samlede stemmetall, tiltak som har sammenheng med sameiernes bo- eller bruksinteresser og som gir utover vanlig forvaltning og vedlikehold, når tiltaket farer med seg økonomisk ansvar eller utlegg for sameierne på mer enn 5 prosent av de årlige fellesutgiftene.

Vedtak om salg eller bortfeste av hele eller vesentlige deler av eiendommen, samt vedtak som innebærer vesentlige endringer av sameiets karakter, krever tilslutning fra samtlige sameiere.

Det skal under møteleders ansvar føres protokoll over alle saker som behandles og alle vedtak som gjøres av årsmøtet. Protokollen skal underskrives av møtelederen og minst en sameier som utpekes av årsmøtet blant de som er tilstede. Protokollen skal til enhver tid holdes tilgjengelig for sameierne

## 7. STYRET

- 7.1 Sameiet skal ha et styre bestående av tre medlemmer og kan ha inntil 2 varamedlemmer. Styremedlemmer behøver ikke være sameiere, men må være myndig. Styrets medlemmer velges av årsmøtet med vanlig flertall av de avgitte stemmene. Styrets leder velges særskilt

Styremedlemmer tjenestegjør i to år av gangen om ikke annet fastsettes i disse vedtektene.

### 7.2 Styrets oppgaver og myndighet

Styret skal søge for vedlikehold og drift av eiendommen, og ellers sørge for forvaltningen av sameiets anliggender i samsvar med lov, vedtekter og vedtak i årsmøtet.

Styret kan treffe vedtak og sette i gang ethvert tiltak som ikke etter loven, vedtektene eller vedtak i det enkelte tilfelle, skal besluttes av årsmøtet

Avgjørelser som kan tas av et alminnelig flertall i årsmøtet, kan også tas av styret om ikke annet følger av lov, vedtekter eller årsmøtets vedtak i det enkelte tilfelle.

I felles anliggender og ved salg, pantsettelse eller bortfeste, representerer styret sameierne og forplikter dem ved sin underskrift. Lederen og ett styremedlem i fellesskap forplikter sameiet og tegner sameiets navn.

### 7.3 Styremøter

Styreleder skal sørge for at det avholdes styremøter så ofte som det trengs. Ett styremedlem eller forretningsfører kan kreve at styret sammenkalles.

Styret kan treffe vedtak når mer enn halvparten av medlemmene er til stede. Vedtak treffes med alminnelig flertall. Ved stemmelikhet gjør lederens stemme utslaget. De som stemmer for et vedtak, må likevel utgjøre mer enn en tredjedel av alle styremedlemmene.

Styremøtene ledes av styrelederen. Er ikke styreleder tilstede, skal styret velge en møteleder. Styret skal føre protokoll over sine forhandlinger. Protokollen skal underskrives av de fremmøtte styremedlemmene.

## **8. HABILITETSREGLER FOR SAMEIERMØTE OG STYRE**

Ingen kan selv eller ved fullmektig delta i avstemning på sameiemøtet om avtale overfor seg selv eller nærstående eller i saker om sitt eget eller nærståendes ansvar, eller om pålegg om salg eller fravikelse av egen seksjon. Det samme gjelder for avstemning om pålegg om salg eller krav om fravikelse etter eierseksjonsloven § 38 eller 39.

Styremedlem må ikke delta i behandlingen eller avgjørelsen av noe spørsmål som vedkommende selv eller nærstående har en fremtredende personlig eller økonomisk særerinteresse i.

## **9. BYGNINGSMESSIGE ARBEIDER**

Tilbygg/påbygg og andre endringer av bebyggelsen som etter vedtektenes punkt 6.4 og eierseksjonsloven krever sameiermøtets samtykke, må ikke igangsettes før samtykke er gitt. Dette gjelder selv om bygningsmyndighetene har gitt tillatelse til igangsettelse. Søknad eller melding til bygningsmyndighetene må godkjennes av styret før byggemelding kan sendes.

## **10. SAMEIERS ERSTATNINGSANSVAR**

Ved skader som skyldes en seksjonseiers uaktsomhet, eller som en seksjonseier på annen måte er erstatningsansvarlig for, skal seksjonseierens forsikring benyttes. Bestemmelsen gjelder uansett om skaden oppstår på fellesareal eller i en bruksenhet. Bestemmelsen gjelder også når skaden er forårsaket av noen av seksjonseierens husstand eller personer som seksjonseieren har gitt adgang til eiendommen eller overlatt sin seksjon til.

Når erstatningsansvaret er en følge av sameieforholdet, kan sameiets legalpanterett anvendes.

## **11. MISLIGHOLD**

Hvis en sameier til tross for advarsel vesentlig misligholder sine plikter, kan styret pålegge vedkommende å selge seksjonen, jf. eierseksjonsloven § 38.

Advarsel skal gis skriftlig og opplyse om at vesentlig mislighold gir styret rett til å kreve seksjonen solgt. Pålegget om salg skal gis skriftlig og opplyse om at seksjonen kan kreves solgt ved tvangssalg hvis pålegget ikke er etterkommet innen en frist som ikke skal settes kortere enn seks måneder fra pålegget er mottatt.

## **12. FRAVIKELSE**

Medfører sameierens oppførsel fare for ødeleggelse eller vesentlig forringelse av eiendommen eller er sameierens oppførsel til alvorlig plage eller sjenanse for eiendommens øvrige brukere, kan sameiets styre kreve fravikelse av seksjonen etter tvangsfullbyrdelseslovens kapittel 13, jf. lov om eierseksjoner § 38.

## **13. MINDRETALLSVERN**

Årsmøtet, styret eller andre som etter eierseksjonsloven representerer sameiet kan ikke treffe beslutning som regner til å gi visse sameiere eller andre en urimelig fordel på andre sameieres bekostning.

## **14. REVISJON OG REGNSKAP**

Styret skal sørge for ordentlig og tilstrekkelig regnskapsførsel. Sameiets kasserer velges av årsmøtet, og tjenestegjør inntil ny kasserer velges.

## **15. ENDRINGER I VEDTEKTENE**

Endringer i sameiets vedtekter kan besluttes av årsmøtet med minst to tredjedeler av de avgitte stemmer, med mindre eierseksjonsloven stiller strengere krav.

## **16. FORHOLDET TH, LOV OM EIERSEKSJONER**

For så vidt ikke annet følger av disse vedtekter, gjelder reglene i lov om eierseksjoner av 16. juni. 2017 nr 65.





## OVERSIKT OVER LØSØRE OG TILBEHØR TIL EIENDOMMEN

Oversikten er utarbeidet av Norges Eiendomsmeglerforbund, Eiendom Norge og Advokatforeningens Eiendomsmeglingsgruppe, og er gjeldende fra 1. januar 2020.

### Generelt

Lov om avhending av fast eiendom (avhendingslova/avhl.) av 3. juli 1992 regulerer kjøper og selgers rettigheter og plikter ved overdragelse av fast eiendom og andeler i borettslag.

I henhold til avhl. § 3-4 skal eiendommen, når annet ikke er avtalt, overdras med innredninger og utstyr som etter lov, forskrift eller annet offentlig vedtak skal følge med. Det samme gjelder varig innredning og utstyr som enten er fastmontert eller er særskilt tilpasset bygningen, jf. avhl. § 3-5. Loven inneholder ingen detaljert oversikt over hva som omfattes av «innredning og utstyr», og over hva som skal regnes som «fastmontert eller særskilt tilpasset».

Partene kan fritt avtale hva som skal følge med eiendommen ved salg. Bransjens liste over løsøre og tilbehør som skal følge med eiendommen, er en del av avtalen mellom kjøper og selger dersom ikke annet er opplyst i salgsoppgaven, kjøper har tatt forbehold i bud eller avtale på annen måte er inngått. Der intet annet er avtalt, vil løsøre og tilbehør medfølge slik dette fremkommer av avhl. § 3-4 og § 3-5 og denne oversikt.

Produkter og installasjoner som medfølger overdras uten noen form for garantier, utover eventuell gjenværende leverandørgaranti.

Dersom det er noe i nedenstående liste som ikke finnes på eiendommen, vil det heller ikke medfølge.

- 1. HVITEVARER** medfølger der dette er spesielt angitt i salgsoppgaven.
- 2. HELDEKKENDE TEPPER** følger med uansett festemåte.
- 3. VARMEKILDER**, slik som ovner, kaminer, peiser, varmepumper og panelovner, følger med uansett festemåte. Frittstående biopeiser/varmeovner og terrassevarmere medfølger ikke. Det følger ikke med varmekilder i rom som ikke har vegg- eller fastmonterte varmekilder på visning.
- 4. TV, RADIO OG MUSIKKANLEGG.** TV-antennor og fellesanlegg for TV, herunder parabolantenne, og tuner/dekoder/tv-boks medfølger der dette eies av selger. Veggmontert TV/flatskjerm med tilhørende festeordning samt musikkanlegg følger ikke med (se også punkt 12).
- 5. BADEROMSINNREDNING/UTSTYR.** Badekar, dusjkabinett, dusjvegger, alle fastmonterte speil og hyller, fastmonterte glass- og håndkleholdere, herunder håndklevarmere samt baderomsinnredning, medfølger.
- 6. GARDEROBESKAP** medfølger, selv om disse er løse. Fastmonterte garderobehyller og knagger medfølger. Innredning i garderobeskap, for eksempel løse eller fastmonterte trådkurver, hyller, stenger og lignende, medfølger.

**7. KJØKKENINNREDNING** medfølger, herunder også åpne, fastmonterte hyller og løs eller fastmontert kjøkkenøy.

**8. MARKISER, PERSIENNER** og annen type innvendig og utvendig solskjerming, gardinoppheng, lamellgardiner og liftgardiner medfølger.

**9. AVTREKKSIVIFTER** av alle slag, samt fastmonterte aircondition/ventilasjonsanlegg, medfølger.

**10. SENTRALSTØVSUGER** medfølger med komplett anlegg, herunder slange, munnstykke mm.

**11. LYSKILDER.** Kupler, lysstoffarmatur, fastmonterte "spotlights", oppheng og skinner med spotlights samt utelys og hagebelysning medfølger. Veggglamper, krokhengte lamper, lysekroner, prismelamper og lignende som er koblet til sukkerbit eller stikkontakt følger likevel ikke med.

**12. INSTALLERTE SMARTHUSLØSNINGER** med sentral som styrer lys, varme, lyd o.l., samt tilhørende trådløse enheter som brytere, sensorer, kameraer, integrerte høyttalere el. medfølger. Enkle lysstyringssystem f.eks. med en sentral som kun styrer lyspærer eller smartpærer montert i sokkel medfølger likevel ikke.

**13. UTVENDIGE SØPPELKASSER** og eventuelt holder/hus til disse medfølger.

**14. POSTKASSE** medfølger.

**15. UTENDØRS INNRETNINGER** slik som flaggstang, fastmontert tørkestativ, samt andre faste utearrangementer som f.eks. badestamp, boblekar/jacuzzi og liknende utendørs kar, lekestue, lekestativ, utepeis, fastmontert trommel til vannslange, medfølger. Guidekabel/avgrenskingskabel til robotgressklipper medfølger, men robotgressklipper og ladestasjon for denne medfølger ikke.

**16. FASTMONTERT VEGGLADER/LADESTASJON TIL EL-BIL** medfølger uavhengig av hvor laderen er montert.

**17. SOLCELLEANLEGG** med tilhørende teknisk infrastruktur medfølger.

**18. GASSBEHOLDER** til gasskomfyr og gasspeis medfølger.

**19. BRANNSTIGE, BRANNTAU, feiestige** og lignende medfølger der dette er påbudt. Løse stiger medfølger ikke.

**20. BRANNSLUKNINGSAPPARAT, BRANNSLANGE** og RØYKVARSLER medfølger der dette er påbudt. Det er eier og brukers plikt til å se til at utstyret forefinnes på enhver eiendom. Hvis annet ikke er uttrykkelig avtalt, skal dette derfor alltid følge med ved salg av eiendom.

**21. SAMTLIGE NØKLER** til eiendommen som selger er i besittelse av skal overleveres kjøper på overtakelsen, herunder nøkler til eventuelle boder, uthus, garasjeportåpner e.l. Låses boder, uthus e.l. med hengelås, skal lås og nøkler til disse medfølge.

**22. GARASJEHYLLER, bodhyller, lagringshyller** og oppheng til bildekk medfølger såfremt de er fastmontert.

Planter, busker og trær som er plantet på tomten, eller fastmonterte kasser og lignende er en del av eiendommen og medfølger i handelen.

# Boligkjøperforsikring

- Advokathjelp ved boligkjøpet og i 5 år fremover.
- Er kjøpers motvekt til selgers boligselgerforsikring.
- Gir deg advokathjelp hele veien til rettskraftig dom, om nødvendig.

Andelsbolig/aksjeleilighet:	<b>Kr 7 900</b>
Selveierleilighet/rekkehus:	<b>Kr 10 900</b>
Ene-/tomannsbolig, tomt:	<b>Kr 15 900</b>

Fritidsbolig følger øvrige boligtyper.

## Boligkjøperforsikring PLUSS

- Samme dekning som HELP Boligkjøperforsikring.
- I tillegg får du advokathjelp på de viktigste rettsområdene i privatlivet.



## PLUS dekkes også disse rettsområdene

- Samboeravtale, ektepakt og arv
- Forbrukerkjøp og håndverkertjenester
- Utleie og naboforhold
- Tomtefeste, veirett og andre servitutter
- Plan- og bygningsrett
- Skatt ved oppussing, utleie og eiendomssalg
- Tilgang til digitale juridiske avtaler via Min side

**PLUS** gir boligeiere et sterkt rabattert advokattilbud i og utenfor domstolene. Få advokathjelp når du trenger det fra Norges største advokatmiljø for privatpersoner. **PLUS** kan bare tegnes samtidig med boligkjøperforsikringen, og koster kun kr 2 800 i tillegg. **PLUS** fornyes årlig.

Boligkjøperforsikring tegnes hos eiendomsmegler senest ved kontraktsignering og gir rett til advokathjelp inntil 5 år etter overtakelse. Forsikringen betales som del av oppgjøret ved boligkjøpet. PLUSdekningen fornyes årlig ved faktura fra HELP.

Egenandel kr 4 000 påløper ved takst, tvist eller 10 timer advokatbistand, avhengig av hva som kommer først. Meglerforetaket mottar kr 4 900/5 100/5 800 i kostnads godtgjørelse, avhengig av boligtype, samt et tillegg på kr 1 000 ved salg av PLUS.

*Vi unner ingen å stå alene*

Har du spørsmål? Kontakt HELP på [help.no/minside](http://help.no/minside),  
telefon 22 99 99 99 eller epost [post@help.no](mailto:post@help.no)



Rett skal være rett. For alle.

Vi tar forbehold om pris- og vilkårsendringer. Hvis premien ikke er innbetalt ved overtakelse, vil avtalen bli kansellert. For fullstendig informasjon om dekning og vilkår, se [help.no](http://help.no).

# HELP Renteforsikring

Renteforsikring dekker rentekostnader etter skatt og husforsikring for bolig som skal selges, hvis denne ikke er solgt tre måneder etter overtakelse av ny bolig. Forsikringen koster kr 5.900 og gjelder i ett år fra tidspunktet hvor du har overtatt din nye primærbolig og du har markedsført din gamle primærbolig sammenhengende i minst tre måneder.

- Utbetaling gis i inntil ni måneder
- Rentekostnader, samt kostnad til husforsikring dekkes med inntil kr 15.000 per måned
- Gjelder fast eiendom regulert til boligformål og som er registrert som din primærbolig
- Forsikringen gjelder i Norge

**Bestilling gjøres av boligkjøper på [www.help.no/renteforsikring](http://www.help.no/renteforsikring). Forsikringen må bestilles innen sju dager etter kontraktsignering. Dersom boligen som skal selges allerede er markedsført før budaksept av ny bolig kan forsikring ikke tegnes.**

**For HELP kundesenter kontakt [post@help.no](mailto:post@help.no) eller tlf. 22 99 99 99.**



Bud på 95 % eller mer av prisantydning behandles som at salg har funnet sted, selv om bud avslås, og forsikringsdekningen gjelder da til ny eier overtar (begrenset til 3 måneder etter budaksept). Det gjøres fradrag i erstatningen for eventuelle leieinntekter, skattefradrag på rentekostnader og renter og omkostninger som følge av mislighold av lån. Forsikringen dekker ikke mellomfinansiering eller andre lån som ikke direkte relaterer seg til primærboligen som skal selges. Forsikringen fornyes ikke, og gjelder ikke ved senere flytting. Dersom boligen ikke selges av autorisert megler / advokat gjelder ikke forsikringen. Forsikringen har en karantenetid på tre måneder. Tegning av HELP Renteforsikring tilbys kun til boligkjøpere som har kjøpt bolig gjennom samarbeidende eiendomsmeglerkjede.





# Et hjem er mer verdt enn et hus, og et hus er mer enn bare vegger.

Det er et sted for å skape gode minner  
preget av trivsel, omsorg og trygghet.

For oss som jobber med folks hjem hver  
eneste dag, er det naturlig å engasjere oss  
sammen med SOS-barnebyer for å gi flere  
barn et trygt og godt hjem.

For hvert hjem vi formidler, gir vi derfor  
100 kroner til SOS-barnebyers arbeid.

**aktiv.** +  **SOS  
BARNEBYER**



# Forbrukerinformasjon om budgivning

*Sist oppdatert med virkning fra 1. januar 2014, i forbindelse med ikrafttredelse av endringer i eiendomsmeglingsforskriften.*

Informasjonen er utarbeidet av Forbrukerombudet, Forbrukerrådet, Den Norske Advokatforening ved Eiendomsmeglingsgruppen, Eiendomsmeglerforetakenes Forening og Norges Eiendomsmeglerforbund, på grunnlag av blant annet forskrift om eiendomsmegling § 6-3 og § 6-4.

Nedenfor gis en oversikt over de retningslinjer som forbrukermyndighetene og organisasjonene anbefaler benyttet ved budgivning på eiendommen. Avslutningsvis gis også en kort oversikt over de viktigste rettsreglene tilknyttet budgivning.

Før det legges inn bud på eiendommen oppfordres budgiver til å sette seg inn i all relevant informasjon om eiendommen, herunder eventuell salgsoppgave og teknisk rapport med vedlegg.

## Gjennomføring av budgivning

1. På forespørsel vil megler opplyse om aktuelle bud på eiendommen, herunder om relevante forbehold.  
2. Alle bud skal inngis skriftlig til megler, som formidler disse videre til oppdragsgiver. Kravet til skriftlighet gjelder også budforhøyelser og motbud, aksept eller avslag fra selger. Før formidling av bud til oppdragsgiver skal megler innhente gyldig legitimasjon og signatur fra budgiver. Kravet til legitimasjon og signatur er oppfylt for budgivere som benytter e-signatur, eksempelvis BankID eller MinID. Med skriftlige bud menes også elektroniske meldinger som e-post og SMS når informasjonen i disse er tilgjengelig også for ettertiden.  
3. Et bud bør inneholde eiendommens adresse (eventuelt gnr/bnr), kjøpesum, budgivers kontaktinformasjon, finansieringsplan, akseptfrist, overtakelsesdato og eventuelle forbehold som for eksempel usikker finansiering, salg av nåværende bolig ol. Normalt vil ikke et bud med forbehold bli akseptert før forbeholdet er avklart. Konferer gjerne med megler før bud gis.
4. Megler skal legge til rette for en forsvarlig avvikling av budrunden. I forbrukerforhold (dvs. der oppdragsgiver er forbruker) skal megleren ikke formidle bud med kortere akseptfrist enn kl. 12.00 første virkedag etter siste annonserte visning. Etter denne fristen bør budgivere ikke sette en kortere akseptfrist enn at megler har mulighet til, så langt det er nødvendig, å orientere oppdragsgiver, budgivere og øvrige interessenter om bud og forbehold. Det bør ikke gis bud som diskriminerer eller utelukker andre budgivere. Dersom bud inngis med en frist som åpenbart er for kort til at megleren kan avvikle budrunden på en forsvarlig måte som sikrer oppdragsgiver og interessenter et tilstrekkelig grunnlag for sine handlingsvalg, vil megler fraråde budgiver å stille slik frist.
5. Megleren vil uoppfordret gi sin vurdering av det enkelte bud overfor oppdragsgiveren, når budet er gitt innenfor fristene i punkt 4.  
6. Megleren skal så langt det er nødvendig og mulig holde budgiverne skriftlig orientert om nye og høyere bud og eventuelle forbehold. Megler skal så snart som mulig bekrefte skriftlig overfor budgivere at budene deres er mottatt.  
7. Etter at handel har kommet i stand, eller dersom en budrunde avsluttes uten at handel er kommet i stand, kan en budgiver kreve kopi av budjournalen i anonymisert form.  
8. Kopi av budjournal skal gis til kjøper og selger uten ugrunnet opphold etter at handel er kommet i stand. Dersom det er viktig for budgiver å bevare sin anonymitet, bør budet fremmes gjennom fullmektig.

## Viktige avtalerettslige forhold

1. Det eksisterer ingen angrerett ved salg/kjøp av fast eiendom.  
2. Når et bud er innsendt til megler og han har formidlet innholdet i budet til selger (slik at selger har fått kunnskap om budet), kan budet ikke kalles tilbake. Budet er da bindende for budgiver frem til akseptfristens utløp, med mindre budet før denne tid avslås av selger eller budgiver får melding om at eiendommen er solgt til en annen (man bør derfor ikke gi bud på flere eiendommer samtidig dersom man ikke ønsker å kjøpe flere enn en eiendom).  
3. Selger står fritt til å forkaste eller akseptere ethvert bud, og er for eksempel ikke forpliktet til å akseptere høyeste bud.  
4. Når en aksept av et bud har kommet frem til budgiver innen akseptfristens utløp er det inngått en bindende avtale.  
5. Husk at også et eventuelt bud fra selger til kjøper (såkalte "motbud"), avtalerettslig er et bindende tilbud som medfører at det foreligger en avtale om salg av eiendommen dersom budet i rett tid aksepteres av kjøper.

For eiendommen:

**Adresse:** Lutomtveien 1A  
1852 MYSEN

**Meglerforetak:** Aktiv Eiendomsmegling  
**Saksbehandler:** Anita Heer

**Telefon:** 959 48 193  
**E-post:** anita.heer@aktiv.no

**Oppdragsnummer:**

Undertegnede gir herved følgende bud på ovennevnte eiendom:

**Kjøpesum:** Kr. \_\_\_\_\_

**Beløp med bokstaver:** Kr. \_\_\_\_\_

+ omkostningert iht. opplysninger i salgsoppgaven

**Dette budet er bindende for undertegnede frem til og med den:** \_\_\_\_\_ Kl. \_\_\_\_\_

*Dersom annet ikke er angitt gjelder budet til kl. 15.00 første virkedag etter siste annonserte visning. I forbrukerforhold vil bud med kortere akseptfrist enn til kl. 12.00 første virkedag etter siste annonserte visning ikke bli viderefordlet til selger.*

**Eventuelle forbehold:** \_\_\_\_\_

Undertegnede er kjent med at selger står fritt til å godta eller forkaste ethvert bud. Likeledes er undertegnede klar over at budet er bindende for budgiver når det er kommet til selgers kunnskap. Handelen er juridisk bindende for begge parter dersom budet aksepteres innen akseptfristen. Undertegnede er kjent med at budjournalen vil bli forelagt kjøper og selger når handel er sluttet.

Ønsket overtakelsesdato: \_\_\_\_\_

Budet baseres på opplysninger og salgsvilkår som fremkommer av salgsoppgave datert: \_\_\_\_\_

**Kjøpet vil bli finansiert slik:**

Låneinstitusjon: \_\_\_\_\_ Referanse og tlf nr.: \_\_\_\_\_

Lånt kapital: \_\_\_\_\_ Kr.: \_\_\_\_\_

Egenkapital: \_\_\_\_\_ Kr.: \_\_\_\_\_

Totalt: \_\_\_\_\_ Kr.: \_\_\_\_\_

Egenkapital består av:  Salg av nåværende bolig eller fast eiendom  Disponibelt kontantbeløp (bankinnskudd)

Jeg gir bud som:  Forbruker  Ledd i næringsvirksomhet / juridisk person (selskap)

Jeg samtykker til bruk av elektronisk kommunikasjon:  Ja  Nei

Navn: \_\_\_\_\_

Navn: \_\_\_\_\_

Fødselsnr. (11 siffer): \_\_\_\_\_

Fødselsnr. (11 siffer): \_\_\_\_\_

Adresse: \_\_\_\_\_

Adresse: \_\_\_\_\_

Postnr.: \_\_\_\_\_ Sted: \_\_\_\_\_

Postnr.: \_\_\_\_\_ Sted: \_\_\_\_\_

Tlf.: \_\_\_\_\_ E-post: \_\_\_\_\_

Tlf.: \_\_\_\_\_ E-post: \_\_\_\_\_

Dato.: \_\_\_\_\_ Sign: \_\_\_\_\_

Dato.: \_\_\_\_\_ Sign: \_\_\_\_\_

Kopi av legitimasjon

Kopi av legitimasjon

**aktiv.**  
Tar deg videre