

Tilstandsrapport

 Leilighetsbygg

 Ådnavegen 32, 5260 INDRE ARNA

 BERGEN kommune

 gnr. 287, bnr. 40, snr. 2

Sum areal alle bygg: BRA: 134 m² BRA-i: 134 m²



Befaringsdato: 21.08.2024

Rapportdato: 16.10.2024

Oppdragsnr.: 20489-1728

Referansenummer: AG7807

Autorisert foretak: 7-Fjellstakst AS

Sertifisert Takstingeniør: Morten Soltvedt

Vår ref:



7-Fjellstakst as



Rapporten kan brukes i inntil ett år etter befaringsdatoen, og kan ikke gjenbrukes ved flere boligsalg i denne perioden. For eiendomsoverdragelser fra 1.1.2024, må selger sørge for at areal i rapporten er oppdatert og følger ny bransjestandard for areal. Skjer det endringer, oppstår skader også videre på boligen, bør du som selger be om oppdatert rapport.

Norsk takst

Norsk takst er bransjeorganisasjonen for landets bygningssakkyndige og takstforetak, med om lag 1400 sertifiserte medlemmer fordelt på omtrent 1000 bedrifter. I boligomsetningen regnes takstrapportene som et helt avgjørende element i den informasjonen som gjøres tilgjengelig for kjøper. Årlig leverer medlemmene rundt 120.000 slike takster. Det gir unik oversikt over norske boliger, og bidrar til at alle oppdrag kan utføres med utgangspunkt i erfaringsbasert kvalitet.



Det stilles høye krav til utdanning, sertifisering og yrkesetikk. Norsk takst er opptatt av at boligomsetningen skal være trygg, og legger vekt på å opptre uavhengig av andre bransjeaktører. Bygningssakkyndige fakturerer sine tjenester uten hensyn til hvilken pris som oppnås, og skal heller ikke på annen måte ha noen egeninteresse knyttet til handelen.

Uavhengighet og god fagkunnskap har over tid bygget troverdighet og tillit. Både selger og kjøper skal kunne stole på bygningssakkyndiges vurderinger. For tilfeller der det likevel skulle oppstå misnøye med utført arbeid, har vi sammen med Forbrukerrådet etablert en klagenemnd.

Norsk takst har en sentral rolle i utviklingen av norske standarder, regler og profesjonsprinsipper, og representerer bransjen i alle relevante internasjonale fora. Dette sikrer at norske bygningssakkyndige tidlig kan tilpasse seg krav og bransjetrender fra utlandet, samtidig som takseringsfaget får en norsk stemme på verdensbasis. Organisasjonen bidrar i næringspolitisk sammenheng, og har vært en pådriver for å sikre at lover og regler gir trygghet for forbrukerne i boligomsetningen.

7-Fjellstakst AS

Rapportansvarlig

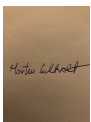

Morten Soltvedt

Uavhengig Takstingeniør

ms@7-fjellstakst.no

411 42 411



Dette trenger du å vite om tilstandsrapporten



Hva er en tilstandsrapport?

En tilstandsrapport beskriver synlige skader/avvik eller tegn på skader/avvik på boligen. Rapporten fremhever vanligvis ikke positive egenskaper ved boligen.



Hva vurderer en bygningsakkyndig?

Den bygningsakkyndige vurderer boligen ut fra hva man kan forvente av en bygning av samme alder og type. Vurderingen gjøres som regel mot hvordan det var vanlig å bygge og regler som gjaldt da boligen ble oppført (søknadstidspunktet). Forhold som er vanlige for bygningens alder, slik som slitasje etter normal bruk regnes ikke som avvik.



Hva inneholder tilstandsrapporten?

Den bygningsakkyndige undersøker rom og bygningsdeler slik det kommer frem av [Forskrift til avhendingsloven](#). Tilstandsrapporten inneholder bare avvik som den bygningsakkyndige kan se eller kontrollere med enkle hjelpemidler. Det gjøres ikke nærmere undersøkelser slik som åpning av vegger eller andre bygningsdeler. I vegg mot våtrom og rom under terreng kan det borres et hull for å gjøre enkle undersøkelser slik som fuktsøk.

Når du kjøper en brukt bolig

Når du kjøper en brukt bolig, er det viktig å være oppmerksom på at dette ikke kan sammenlignes med å kjøpe en ny bolig. Måten boligen ble bygget på kan være annerledes enn i dag. Bygninger svekkes over tid, og utsettes for slitasje blant annet på grunn av bruk og vær og vind. Mange boliger fornyes helt eller delvis, noen i flere omganger, eller det oppføres tilbygg. Særlig for boliger som er pusset opp eller endret, er det viktig å merke seg at fornyelse av overflater ikke nødvendigvis betyr at bygningsdeler under er forbedret.

Vurdering mot byggeår

Den bygningsakkyndige vil vurdere boligen mot hvordan det var vanlig å bygge og regler som gjaldt da bygningen ble oppført (søknadstidspunktet). Den bygningsakkyndige ser etter avvik som har betydning for og som reduserer boligens funksjon og verdi, og som kommer frem av Forskrift til avhendingslova. Noen rom og bygningsdeler slik som bad og vaskerom, og forhold som gjelder sikkerhet mot brann, rekkverk og trapper osv., vil den bygningsakkyndige vurdere mot dagens regelverk. Etter dagens regelverk vil disse kunne få en tilstandsgrad 2 eller 3 uten at det nødvendigvis er krav om at avviket må utbedres.

Tilstandsrapporten beskriver ikke hele boligen

BYGNINGSSAKKYNDIGE SER FOR EKSEMPEL IKKE PÅ (MED MINDRE BYGNINGSDELEN ER NEVNT I RAPPORTEN)

- vanlig slitasje og normal vedlikeholdstilstand
- bagatellmessige forhold som ikke påvirker bygningens bruk eller verdi vesentlig
- etasjeskillere
- tilleggsbygg slik som garasje, bod, anneks, naust også videre
- utvendige trapper
- støttemurer
- skjulte installasjoner
- installasjoner utenfor bygningen
- full funksjonstesting av el- og VVS-installasjoner
- geologiske forhold og bygningens plassering på grunnen
- bygningens planløsning
- bygningens innredning
- løsløre slik som hvitevarer
- utendørs svømmebasseng og pumpeanlegg
- bygningens estetikk og arkitektur
- bygningens lovlighet (bortsett fra bruksendringer, brannceller og forhold som åpenbart kan påvirke helse, miljø og sikkerhet)
- fellesarealer (med mindre boligeier har vedlikeholdsplikt for fellesarealer og dette er kjent for bygningsakkyndig, eller fellesarealet har en særlig tilknytning til boligen).

© iVerdi 2023 © Norsk takst 2023

Malen til denne rapporten, inkludert standardtekstene fra Norsk takst, er vernet etter åndsverkloven og kan kun benyttes av medlemsforetakene i Norsk takst og av takstingeniører som er sertifisert i slikt foretak, samt av kunder hos iVerdi og studenter hos NEAK. For andre aktører er eksemplarframstilling av malen og standardtekster, som utskrift og annen kopiering til bruk som grunnlag for tilsvarende rapporter, bare tillatt når det er hjemlet i lov (kopiering til privat bruk, sitat o.l.) eller avtale med Norsk Takst ([Forside](#)) eller iVerdi ([Hjem-iVerdi](#)).

Utnyttelse i strid med lov eller avtale kan medføre erstatnings- og straffansvar.

Dette trenger du å vite om tilstandsrapporten

Tilstanden vurderes med ulike tilstandsgrader

Tilstanden gir uttrykk for en gitt forventet tilstand, blant annet vurdert ut fra alder og normal bruk. Ved Tilstandsgrad 0 (TG0) og Tilstandsgrad 1 (TG1) gir den bygningssakkyndige normalt ingen begrunnelse for valg av tilstandsgrad. Grunnen er at bygningen eller bygningsdelen da bare har normal slitasje. Ved skjulte konstruksjoner kan alder alene avgjøre tilstandsgrad. Når bygningssakkyndige anbefaler tiltak, for eksempel utbedringer, må brukeren av rapporten vurdere om tiltakene er nødvendige og lønnsomme.

Når den bygningssakkyndige velger tilstandsgrad, baseres vurderingen på faste kriterier som følger av gjeldende bransjestandard for Teknisk tilstandsanalyse ved omsetning av bolig og Forskrift til avhendingslova.

! TG 0

TILSTANDSGRAD 0, TG0: INGEN AVVIK

Bygningsdelen skal være tilnærmet ny, ikke vise tegn på slitasje og det skal være lagt frem dokumentasjon på faglig god utførelse. Det er ingen merknader til delen.

! TG 1

TILSTANDSGRAD 1, TG1: MINDRE AVVIK

Bygningsdelen skal bare ha normal slitasje, og straktiltak skal ikke anses som nødvendig. Graden kan også brukes når delen er ny, men der dokumentasjon på faglig god utførelse mangler.

! TG 2

TILSTANDSGRAD 2, TG2: VESENTLIGE AVVIK OG MINDRE AVVIK SOM ETTER NS 3600 GIR TG 2

Bygningsdelen skal enten ha feil utførelse, en skade eller symptomer på skade, sterk slitasje eller nedsatt funksjon. Graden gis når bygningsdelen trenger vedlikehold eller tiltak i nær fremtid. Graden skal også brukes når delen er gammel og det er grunn til å varsle om faren for skader på grunn av alderen, eller når det er grunn til å overvåke delen spesielt på grunn av fare for større skader eller følgeskader.

Ved avvik som ikke krever umiddelbare tiltak (ingen umiddelbar kostnad) så blir TG2 markert med en lysere farge.

! TG 3

TILSTANDSGRAD 3, TG3: STORE ELLER ALVORLIGE AVVIK

Denne tilstandsgraden brukes ved kraftige tegn på forhold som man må regne med trenger utbedring straks eller innen kort tid. Det er påvist funksjonssvikt eller sammenbrudd.

- TG IU

IKKE UNDERSØKT/IKKE TILGJENGELIG FOR UNDERSØKELSE

Det kan være avvik/skader som ikke er avdekket.

Hva er et anslag på utbedringskostnad?

Hva det vil koste å utbedre rom eller bygningsdeler, er et forsiktig anslag basert på nåværende kvalitet, registrert avvik og angitte tiltak i rapporten. Anslaget er gitt på generelt grunnlag og må ikke forveksles med et pristilbud fra en håndverker. Det kan foreligge avvik og tiltak som ikke kommer frem av rapporten.

Utbedringskostnad avhenger blant annet av personlige valg av og markedspris på materialer og tjenesteyter.

I rapporten skal det settes anslag for utbedringskostnad for TG3, og slikt anslag kan også gis ved TG2.



Beskrivelse av eiendommen

Flerroms enhet på to plan i eldre bolighus med ekstern stor bod i fellesbygg.

Enheten ligger i 2 etasje utgang til balkong fra denne og fra loft.

Bygningen har grunnmur i betong. Yttervegger i bindingsverk, kledd med liggende trekledning. Yttertak er skrått, opplektet og teknet med skifer.

Alle bygningsdeler som ligger under sameiets ansvarsområde er ikke tildelt tilstandsgrader. Dette er bemerket i teknisk beskrivelse der dette er gjeldende.

Leilighetsbygg - Byggeår: 1910

UTVENDIG

[Gå til side](#)

Vinduer med og uten isolerglass og med varierende slitasjegrad. Glass, karm, beslag og lukkemekanisme er kontrollert.

Ytterdør med glatt finer av god kvalitet er kontrollert for utførelse og slitasje. Terrassedør med glass er kontrollert for samme.

Det er ikke foretatt tilstandsvurdering av bygningsdeler som er underlagt sameiets ansvarsområde. Det gjelder i hovedsak yttervegger, tekking, takkonstruksjon, utvendige trapper, radon, drenering, grunnmur, grunn/fundamenter, rom under terreng, utvendig vann og avløp og andre tomteforhold. Nevnte bygningsdeler er vurdert i den grad de har tilknytning til enheten, som eks, overflater på innsiden av yttervegger etc.

Utvendige bygningsdeler:

- Grunnmur i betong.
- Yttervegger i trekonstruksjon, kledd med liggende trekledning.
- Yttertak er skrått, opplektet og teknet med skifer.
- Eksternt bod bygg i fellesskap med nabo.

Det må påpekes høy synlig slitasjegrad på tekking og synlig vanninntrengning i felles kjeller. Øvrige konstruksjonsdeler med fellesansvar for sameie fremstår med etterslep på vedlikehold og nærmere undersøkelse anbefales.

INNENDIG

[Gå til side](#)

Innvendige gulv med laminat av ulik type og alder. Innvendige vegger og himling med panel og malte plater. Overflater er kontrollert for knirk, svipt og visuelt for utførelse og slitasje.

Etasjeskille i trebjelkelag fra byggeår er kontrollert for knirk og nedbøyning. Horisontalt avvik målt med laser. Resultatet tilfredsstillende ikke dagens krav til avvik med over 70 mm i samme rom registrert.

Innvendig trapp er testet og kontrollert. Det er en heltre trapp med noe bruksslitasje og mangler.

Innvendige dører av ulik type og alder er undersøkt for slitasje, skader og åpne/lukke mekanisme.

VÅTROM

[Gå til side](#)

Bad i 1 etasje med belegg på gulv og eldre våtromsplater på vegg. Begrenset fall til sluk under kabinett, vindu i våtsone og utette rørgjennomføringer. Enkel vask, toalett og kabinett med noe slitasje. Naturlig ventilasjon og stråleovn på vegg. Det ble ikke utført hulltaking da våtsonen mot yttervegg og fast utstyr.

Bad I loftsetasje med malt epoxy på gulv og våtromsplater på vegg. Ukjent slukløsning og membran. Varmekabler i gulv, dusjkabinett, mekanisk ventilasjon og toalett. Vegger og himling er sjekket for utførelse og eventuelle skader. Sluk er plassert under kabinett. Fall til sluk fra øvrige lekkasjepunkt er sjekket med laser. Overflate er sjekket for skadet og andre avvik Terskel ved dør er kontrollert. Sluk med begrenset tilkomst. Benkeskap med nedfelt servant, speil med belysning over. Mekanisk ventilasjon og tilfredsstillende luftespalte for tilluft. Det er foretatt fuktmåling i bunnsvill mot kneloft med forhøyede verdier.

KJØKKEN

[Gå til side](#)

Beskrivelse av eiendommen

Kjøkken i 1 etasje med profilerte fronter som fremstår med noe bruksslitasje. Laminat benkeplate med nedfelt stålvask.
Komfyr, oppvaskmaskin og kjøleskap.
Ventilator montert over komfyr på kjøkken.

Kjøkken i loftsetasje med glatte fronter.
Laminat benkeplate med nedfelt stålvask, platetopp integrert komfyr.
Ventilator montert over platetopp på kjøkken.

TEKNISKE INSTALLASJONER

[Gå til side](#)

Kobberrør med ukjent alder.
Avløpsrør i plast med ukjent alder.
Naturlig avtrekk og tilluft og mekanisk avtrekk på kjøkken og bad loft
To 120 liter Ozo vv beholdere fra 1995 og 1997 plassert i felles kjeller og i loftsetasje.
Sikringskap med automatsikringer og jordfeilbryter plassert i trappegang.
Anlegget er eldre med noe oppgradering etter installasjon.
Brannslukningsutstyr montert

Arealer

[Gå til side](#)

Forutsetninger og vedlegg

[Gå til side](#)

Lovlighet

[Gå til side](#)

Leilighetsbygg

- Det foreligger ikke tegninger
- Opprinnelige godkjente tegninger ikke mottatt.
Seksjonerings tegninger mottatt og avvik på planløsning registrert.
Loft er innredet til egen boenhet inkludert bad og kjøkken.

Sammendrag av boligens tilstand

Fordeling av tilstandsgrader

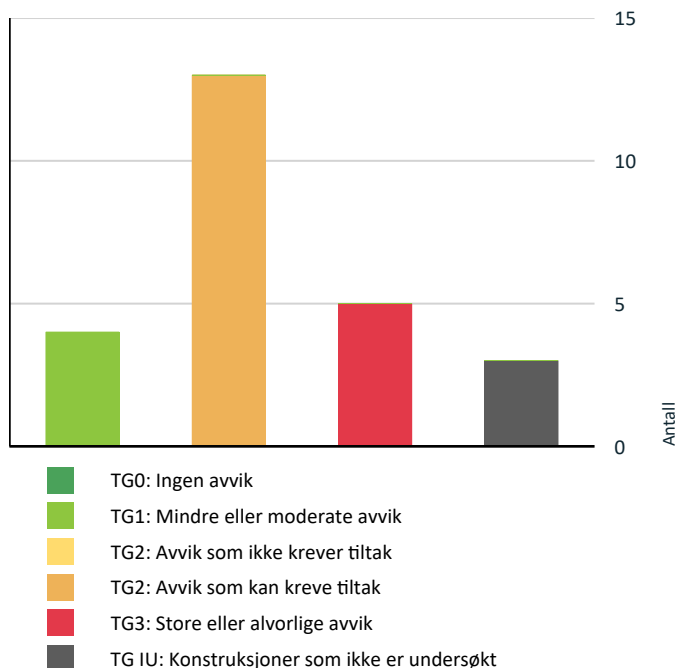

Vil du vite mer om tilstandsgrader? Se side 4.

Anslag på utbedringskostnad

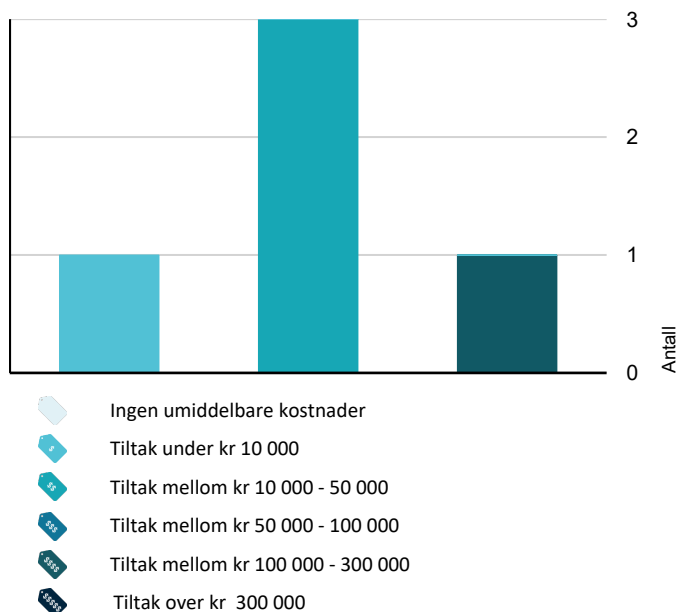

Hva er anslag på utbedringskostnad? Se side 4.

Spesielt for dette oppdraget/rapporten

Taksten er avholdt etter beste skjønn og etter gjeldende instruks og retningslinjer.

Befaringen ble utført alene etter en kort omvisning i huset sammen med en leietaker.

Alle opplysninger knyttet til oppgraderinger i boligen og årstall er noe usikre, men er kontrollert i etterkant ved gjennomlesing av rapporten.

Oppdraget er utført av uavhengig takstmann, sertifisert for utførelse av tilstandsrapport og verditakst for bolig.

Takstrapporten er utført i henhold til ny forskrift.

Oppsummering av avvik

Vil du vite mer? Se på rommet eller bygningsdelen senere i rapporten.

Leilighetsbygg

! TG 3 STORE ELLER ALVORLIGE AVVIK

! Utvendig > Vinduer [Gå til side](#)

! Innvendig > Etasjeskille/gulv mot grunn [Gå til side](#)

! Våtrom > 1 etasje > Bad > Generell [Gå til side](#)

! Våtrom > Loftsetasje > Bad > Tilliggende konstruksjoner våtrom [Gå til side](#)

! Tekniske installasjoner > Branntekniske forhold [Gå til side](#)

! TG IU KONSTRUKSJONER SOM IKKE ER UNDERSØKT

! Utvendig > Andre utvendige forhold [Gå til side](#)

! Våtrom > 1 etasje > Bad > Tilliggende konstruksjoner våtrom [Gå til side](#)

! Våtrom > Loftsetasje > Bad > Sluk, membran og tettesjikt [Gå til side](#)

! TG 2 AVVIK SOM KAN KREVE TILTAK

! Utvendig > Dører [Gå til side](#)

! Innvendig > Overflater [Gå til side](#)

! Innvendig > Innvendige trapper [Gå til side](#)

! Innvendig > Innvendige dører [Gå til side](#)

Sammendrag av boligens tilstand

! Våtrom > Loftsetasje > Bad > Overflater vegger og himling [Gå til side](#)

! Våtrom > Loftsetasje > Bad > Overflater Gulv [Gå til side](#)

! Kjøkken > 1 etasje > Kjøkken > Overflater og innredning [Gå til side](#)

! Kjøkken > 1 etasje > Kjøkken > Avtrekk [Gå til side](#)

! Tekniske installasjoner > Vannledninger [Gå til side](#)

! Tekniske installasjoner > Avløpsrør [Gå til side](#)

! Tekniske installasjoner > Ventilasjon [Gå til side](#)

! Tekniske installasjoner > Varmtvannstank [Gå til side](#)

! Tekniske installasjoner > Elektrisk anlegg [Gå til side](#)

Tilstandsrapport

LEILIGHETSBYGG

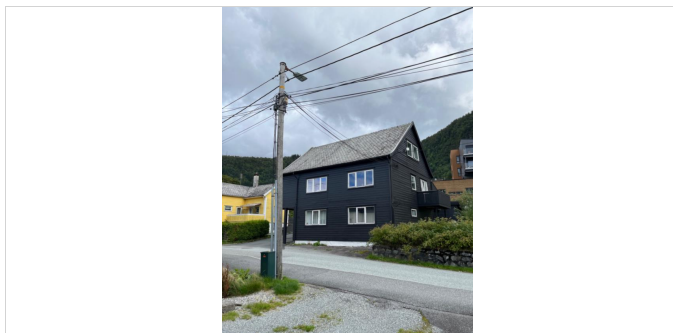

Byggeår

1910

Anvendelse

Beboelse

Standard

Leilighet i eldre bygg med innvendig oppgradering etter oppføring.

Vedlikehold

Fremstår normalt vedlikeholdt innvendig.

UTVENDIG

! TG 3 Vinduer

Vinduer med og uten isolerglass og med varierende slitasjegrad. Glass, karm, beslag og lukkemekanisme er kontrollert.

Vurdering av avvik:

- Det er påvist noen glassruter som er punktert eller sprukne.
- Det er påvist tegn på innvendig kondensering av enkelte vindusglass.
- Det er påvist vinduer med fukt/råteskader.

Gjelder hovedsakelig takvindu i trappeløp

Konsekvens/tiltak

- Vinduer med råteskader må erstattes med nye.

Kostnadsestimat: 10 000 - 50 000



! TG 2 Dører

Ytterdør med glatt finer av god kvalitet er kontrollert for utførelse og slitasje.

Terrassedør med glass er kontrollert for samme.

Vurdering av avvik:

- Det er avvik:

Noe lokal slitasje manglende finish

Konsekvens/tiltak

- Tiltak:

Fungerer med dette avvik.



Tilstandsrapport



! TG IU Andre utvendige forhold

Det er ikke foretatt tilstandsvurdering av bygningsdeler som er underlagt sameiets ansvarsområde. Det gjelder i hovedsak yttervegger, tekking, takkonstruksjon, utvendige trapper, radon, drenering, grunnmur, grunn/fundamenter, rom under terreng, utvendig vann og avløp og andre tomteforhold.

Nevnte bygningsdeler er vurdert i den grad de har tilknytning til enheten, som eks, overflater på innsiden av yttervegger etc.

Utvendige bygningsdeler:

- Grunnmur i betong.
- Yttervegger i trekonstruksjon, kledd med liggende trekledning.
- Yttertak er skrått, opplekket og teknet med skifer.
- Eksternt bod bygg i fellesskap med nabo.

Det må påpekes høy synlig slitasjeegrad på tekking og synlig vanninntrengning i felles kjeller.

Øvrige konstruksjonsdeler med fellesansvar for sameie fremstår med etterslep på vedlikehold og nærmere undersøkelse anbefales.

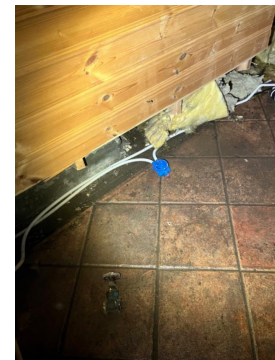
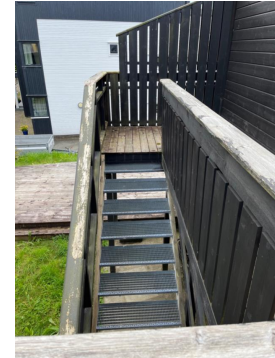
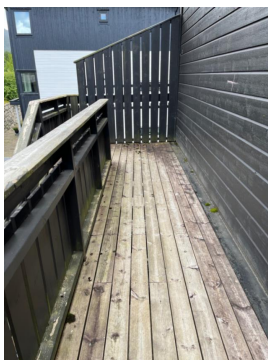

INNSENDIG

! TG 2 Overflater

Innvendige gulv med laminat av ulik type og alder. Innvendige vegger og himling med panel og malte plater. Overflater er kontrollert for knirk, svikt og visuelt for utførelse og slitasje.

Vurdering av avvik:

- Det er avvik:

Noe lokal slitasje registrert

Konsekvens/tiltak

- Tiltak:

Fungerer med dette avvik



Tilstandsrapport



! TG 3 Etasjeskille/gulv mot grunn

Etasjeskille i trebjelkelag fra byggeår er kontrollert for knirk og nedbøyning. Horisontalt avvik målt med laser. Resultatet tilfredsstillende ikke dagens krav til avvik med over 70 mm i samme rom registrert.

Vurdering av avvik:

- Målt høydeforskjell på over 20 mm innenfor en lengde på 2 meter. Tilstandsgrad 3 gis med bakgrunn i standardens krav til godkjente måleavvik.
- Målt høydeforskjell på over 30 mm gjennom hele rommet. Tilstandsgrad 3 gis med bakgrunn i standardens krav til godkjente måleavvik.

Konsekvens/tiltak

- Andre tiltak:

Nærmere utredning av årsak anbefales, estimat gjelder dette

Kostnadsestimat: 10 000 - 50 000

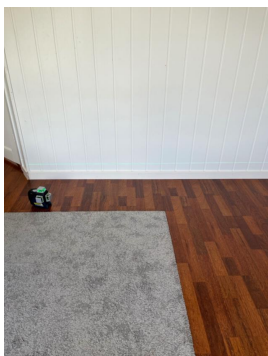

! TG 2 Innvendige trapper

Innvendig trapp er testet og kontrollert. Det er en heltre trapp med noe bruksslitasje og mangler.

Vurdering av avvik:

- Åpninger i rekkverk er større enn dagens forskriftskrav til rekkverk i trapper.
- Rekkverkshøyder er under dagens forskriftskrav til rekkverk i trapper.

Konsekvens/tiltak

- Det er ikke krav om utbedring av rekkverkshøyder opp til dagens krav.
- Det er ikke krav om utbedring av åpninger opp til dagens krav.



! TG 2 Innvendige dører

Innvendige dører av ulike typer og alder er undersøkt for slitasje, skader og åpne/lukke mekanisme.

Vurdering av avvik:

Tilstandsrapport

- Det er avvik:

Noe lokal slitasje på dører registrert

Konsekvens/tiltak

- Tiltak:

Fungerer med dette avvik



VÅTROM

1 ETASJE > BAD

TG 3 **Generell**

Bad med belegg på gulv og eldre våtromsplater på vegg.
Begrenset fall til sluk under kabinett, vindu i våtsone og utette
rørgjennomføringer.
Enkel vask, toalett og kabinett med noe slitasje.
Naturlig ventilasjon og stråleovn på vegg.

Vurdering av avvik:

- Våtrommet må oppgraderes for å tåle normal bruk etter dagens krav.

Generell teknisk stand medfører at det må påregnes oppgradering av bad.

Konsekvens/tiltak

- Andre tiltak:

Det anbefales jevnlig tilsyn frem til oppgradering besluttes.

Kostnadsestimat: 100 000 - 300 000

1 ETASJE > BAD

TG IU **Tilliggende konstruksjoner våtrom**

Det ble ikke utført hulltaking da våtsonen mot yttervegg og fast utstyr.

LOFTSETASJE > BAD

Tilstandsrapport

Generell

Bad med malt epoxy på gulv og våtromsplater på vegg.
Ukjent slukløsning og membran.
Varmekabler i gulv, dusjkabinett, mekanisk ventilasjon og toalett.



LOFTSETASJE > BAD

! TG 2 Overflater vegger og himling

Vegger og himling er sjekket for utførelse og eventuelle skader.

Vurdering av avvik:

- Det er vindu/dør med ikke fuktbestandige materialer i våtsonen (ved vask, dusj, badekar, osv.), løsningen eller byggematerialet er uegnet
- Våtromsplater er ikke montert fagmessig.

Mangler tilfredstillende fuge mot bunnlist.

Konsekvens/tiltak

- Det må foretas lokal utbedring.
- Uegnede materialer må fuktbeskyttes/utskiftes.



LOFTSETASJE > BAD

! TG 2 Overflater Gulv

Sluk er plassert under kabinett.

Fall til sluk fra øvrige lekkasjepunkt er sjekket med laser.
Overflate er sjekket for skadet og andre avvik
Terskel ved dør er kontrollert.

Vurdering av avvik:

- Det er påvist at høydeforskjell fra topp slukrist til gulv/synlig topp membran ved dørterskel er mindre enn 25 mm.

Konsekvens/tiltak

- Våtrommet fungerer med dette avviket.



LOFTSETASJE > BAD

! TG IU Sluk, membran og tettesjikt

Sluk med begrenset tilkomst.

Tilstandsrapport

LOFTSETASJE > BAD

TG 1 Sanitærutstyr og innredning

Benkeskap med nedfelt servant, speil med belysning over.



LOFTSETASJE > BAD

TG 1 Ventilasjon

Mekanisk ventilasjon og tilfredstillende luftespalte for tilluft.



LOFTSETASJE > BAD

TG 3 Tilliggende konstruksjoner våtrom

Det er foretatt fuktmåling i bunnsvill mot kneloft med forhøyede verdier.

Vurdering av avvik:

- Hulltaking er ikke foretatt da det allerede er påvist andre avvik i våtsonen.
- Ved fuktmåling i nedre del av vegg mot våtsone fra tilstøtende rom, måles høye fuktverdier.

Konsekvens/tiltak

- Andre tiltak:

Det anbefales nærmere utredning til årsak, estimat gjelder dette

Kostnadsestimat: 10 000 - 50 000



KJØKKEN

1 ETASJE > KJØKKEN

TG 2 Overflater og innredning

Kjøkkenet med profilerte fronter som fremstår med noe bruksslitasje.

Laminat benkeplate med nedfelt stålvaske.

Komfyr, oppvaskmaskin og kjøleskap.

Vurdering av avvik:

- Det er avvik:

Noe lokal slitasje registrert

Konsekvens/tiltak

- Tiltak:

Fungerer med dette avvik



1 ETASJE > KJØKKEN

Tilstandsrapport

! TG 2 Avtrekk

Ventilator montert over komfyr på kjøkken.

Vurdering av avvik:

- Det er avvik:

Mer enn halvparten av forventet brukstid på ventilator er passert

Konsekvens/tiltak

- Tiltak:

Fungerer med dette avvik, oppgradering må påregnes på sikt

LOFTSETASJE > STUE/KJØKKEN

! TG 1 Overflater og innredning

Kjøkken med glatte fronter.

Laminat benkeplate med nedfelt stålvaske, platetopp integrert komfyr.



LOFTSETASJE > STUE/KJØKKEN

! TG 1 Avtrekk

Ventilator montert over platetopp på kjøkken.



TEKNISKE INSTALLASJONER

! TG 2 Vannledninger

Kobberrør med ukjent alder.

Vurdering av avvik:

- Mer enn halvparten av forventet brukstid er passert på innvendige vannledninger.

Konsekvens/tiltak

- Tidspunkt for utskiftning av vannledninger nærmer seg.



! TG 2 Avløpsrør

Avløpsrør i plast med ukjent alder.

Vurdering av avvik:

- Mer enn halvparten av forventet brukstid er passert på innvendige avløpsledninger.

Konsekvens/tiltak

- I forbindelse med oppgradering av våtrom vil det være naturlig med utskiftning av rør.

! TG 2 Ventilasjon

Naturlig avtrekk og tilluft og mekanisk avtrekk på kjøkken

Vurdering av avvik:

- Det er påvist mangelfull ventilasjon på ett eller flere rom i boligen.

Konsekvens/tiltak

Tilstandsrapport

- Ventilasjonsløsningen må utbedres.

TG 2 Varmtvannstank

To 120 liter Ozo vv beholdere fra 1995 og 1997 plassert i felles kjeller og i loftsetasje.

Årstall: 1997 **Kilde:** Produksjonsår på produkt

Vurdering av avvik:

- Det er ikke påvist tilfredsstillende avrenning eller annen kompensere løsning fra varmtvannstank.
- Det er ikke påvist tilfredsstillende el-tilkobling av varmtvannstank iht. gjeldende forskrift.
- Det er påvist at varmtvannstank er over 20 år

Konsekvens/tiltak

- Det bør etableres tilfredsstillende el-tilkobling etter gjeldende forskrift.



TG 2 Elektrisk anlegg

Dette er en forenklet kontroll begrenset til de spørsmål og undersøkelser som forskrift til avhendingslova (tryggere bolighandel) § 2-18 inneholder. Dette kan ikke sammenlignes med en kontroll utført av offentlig myndighet (Det lokale eltilsyn) eller registrert elektrovirksomhet, og en bygningssakkyndig har verken kompetanse eller lov til å foreta en slik kontroll.

Tilstandsgraden er vurdert ut fra den forenklete og begrensede kontrollen som forskriften inneholder. El-anlegget kan ha feil og mangler som en slik forenklet undersøkelse ikke vil avdekke. Vær derfor oppmerksom på denne risikoen, og søk videre veiledning eller få en fullstendig kontroll utført av registrert elektrovirksomhet.

Sikringsskap med automatsikringer og jordfeilbryter plassert i trappegang.

Anlegget er eldre med noe oppgradering etter Installasjon.

1. Foreligger det eltilsynsrapport de siste 5 år, og det er ikke foretatt arbeid på anlegget etter denne, utenom retting av eventuelle avvik i eltilsynsrapport (dvs en el-tilsynsrapport uten avvik)?
Nei

Spørsmål til eier

2. Når ble det elektriske anlegget installert eller sist gang totalt rehabilitert (årstall)? Med totalt rehabilitert menes fullstendig utskiftet anlegg fra inntakssikring og videre.
Ukjent
3. Er alle elektriske arbeider/anlegg i boligen utført av en registrert elektroinstallasjonsvirksomhet?
Ukjent
4. Er det elektriske anlegget utført eller er det foretatt tilleggsarbeider på det elektriske anlegget etter 1.1.1999?
Ukjent
5. Foreligger det kontrollrapport fra offentlig myndighet – Det Lokale Eltilsyn (DLE) eller eventuelt andre tilsvarende kontrollinstanser med avvik som ikke er utbedret eller kontrollen er over 5 år?
Nei
6. Forekommer det ofte at sikringene løses ut?
Ukjent
7. Har det vært brann, branntilløp eller varmgang (for eksempel termiske skader på deksler, kontaktpunkter eller lignende) i boligens elektriske anlegg?
Nei

Generelt om anlegget

8. Er det tegn til at det har vært termiske skader (tegn på varmgang) på kabler, brytere, downlights, stikkontakter og elektrisk utstyr? Sjekk samtidig tilstanden på elektrisk tilkobling av varmtvannsbereider, jmfør eget punkt under varmtvannstank
Nei
9. Er der synlig defekter på kabler eller er disse ikke tilstrekkelig festet?
Nei

Inntak og sikringsskap

10. Er det tegn på at kabelinnføringer og hull i inntak og sikringsskap ikke er tette, så langt dette er mulig å sjekke uten å fjerne kapslinger?
Nei
11. Finnes det kursfortegnelse, og er den i samsvar med antall sikringer?
Ja

Tilstandsrapport

12. Foreta en helhetsvurdering av det elektriske anlegget, dets alder, allmenne tilstand og fare for liv og helse. Bør det elektriske anlegget ha en utvidet el-kontroll?

Ja Lite kjennskap til anlegget hos eier medfører anbefaling om uavhengig kontroll på anlegget i sin helhet

4. Er det skader på røykvarslere?
Nei

Kostnadsestimat: Under 10 000



TG 3 Branntekniske forhold

Dette er en forenklet kontroll begrenset til de spørsmål som fremkommer under. Tilstandsgraden er basert på retningslinjer til disse spørsmålene i bransjestandarden NS3600. Dette kan ikke sammenlignes med en fullstendig kontroll av branntekniske forhold av offentlig myndighet, eller en vurdering av boligens branntekniske forhold eller prosjektering fra en rådgiver med spesialkompetanse. En bygningssakkyndig har verken kompetanse til å gi slik veiledning eller lov til å foreta en slik kontroll.

Tilstandsgraden er vurdert ut fra den forenklete og begrensede kontrollen. Det kan være feil og mangler om branntekniske forhold som en slik forenklet undersøkelse ikke vil avdekke. Vær derfor oppmerksom på denne risikoen, og søk videre veiledning eller rådgivning.

Brannslukningsutstyr montert

1. Er det mangler for brannslukningsutstyr i boligen iht. forskriftskrav på søknadstidspunktet, men minst Byggeforskrift 1985?
Nei
2. Er det skader på brannslukkingsutstyr eller er apparatet eldre enn 10 år?
Ja
3. Er det mangler på røykvarslere i boligen iht. forskriftskrav på søknadstidspunktet, men minst Byggeforskrift 1985?
Nei

Arealer, byggetegninger og brannceller

Standard gjeldende fra 01.01.2024

Arealmålinger og arealoppsett er basert på Norsk standard 3940:2023 Areal- og volum-beregninger av bygninger. Arealet gjelder for tidspunktet da boligen ble målt

Hva er måleverdig areal?

Arealet i rommet må ha minst 1,90 m fri høyde over gulvet og minst bredde på 0,60 m. Et loft med skråtak vil for eksempel bare få registrert målbart areal der høyden er minst 1,90 m og bredden minst 0,60 m. Rommet må ha dør eller luke, og gangbart gulv.

Hva er bruksareal?

BRA = BRA-i + BRA-e + BRA-b

Bruksarealet for bygningen er bruttoarealet minus arealet som opptas av yttervegger.

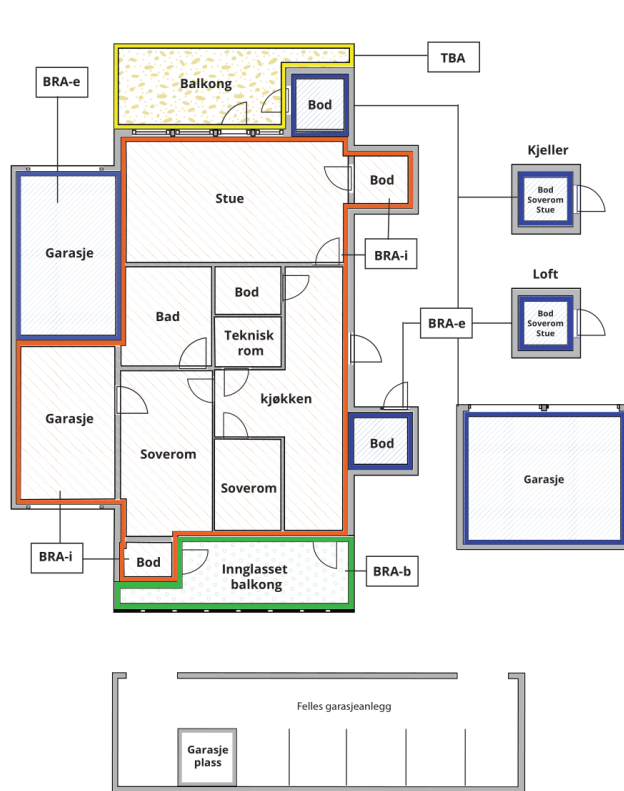

Carport og/eller garasjeplass i felles garasjeanlegg er ikke måleverdig areal

Internt bruksareal (BRA-i)	Arealet innenfor boenheten(e)
Ekstern bruksareal (BRA-e)	Arealet av alle rom utenfor boenheten(e) og som tilhører denne, slik som for eksempel bod
Innglasset balkong mv (BRA-b)	Arealet av innglasset balkong, veranda eller altan når denne er tilknyttet boenheten(e)
Terrasse- og balkongareal (TBA)	Arealet av terrasser, åpne balkonger og åpen altan tilknyttet boenheten(e)

Gulvareal (GUA)

Er sum av BRA (bruksareal) og ALH (areal med lav takhøyde).

Areal med lav takhøyde (ALH) er ikke måleverdig areal, som skyldes skråtak og lav himlingshøyde.

GUA kan opplyses i markedsføring der det er aktuelt for den konkrete boligen og kun sammen med BRA-i, for eksempel der gulvflaten har en verdi og har funksjon ved møblering og bruk av rommene. Ikke innredet areal som kaldloft, måles og oppgis normalt ikke.

Arealet kan ikke alltid fastsettes nøyaktig

Areal kan være komplisert eller umulig å måle opp nøyaktig fordi det er vanskelig å fastslå tykkelsen på innervegger, skjevheter i og utforming av bygningskonstruksjoner som karnapp, buer og vinkler som ikke er rette, åpne rom over flere etasjer og så videre.

Eiendommens markedsverdi kan ikke baseres på en matematisk beregning basert på antall kvadratmeter opplyst i rapporten. Opplysninger om areal kan altså ikke alene benyttes for å beregne eiendommens verdi.

Den bygningsfaglige kan avdekke eventuelle bruksendringer og avvik i branncelleindelning

Den bygningsfaglige ser på byggetegninger hvis de er tilgjengelige og dette er en del av oppdraget, og vurderer bruken av boligen opp mot tegningene. Hvis den bygningsfaglige avdekker at en bolig ikke ser ut til å være delt opp i brannceller etter kravene i byggeteknisk forskrift på befaringstidspunktet, skal det opplyses om dette.

Reglene om bruksendring og brannceller kan være kompliserte. Søk videre faglige råd om rapporten ikke gir deg svar. Den bygningsfaglige kan ikke vurdere og svare på alle spørsmål, og kan heller ikke vite om kommunen kan gi unntak for kravene som gjelder. [Vil du vite mer?](#)

Om brannceller

En branncelle er hele eller avgrensede deler av en bygning hvor en brann fritt kan utvikle seg uten at den kan spre seg til andre bygninger eller andre deler av bygningen i løpet av en fastsatt tid.

Om bruksendring

Bruksendring er å endre bruken av et rom fra en tillatt bruk til en annen. Dette kan kreve søknad og tillatelse, for eksempel hvis du endrer et rom fra bod til soverom eller arbeidsrom, eller hvis du endrer en bolig til to separate boliger.

Rom for varig opphold har krav til takhøyde, romstørrelse, rømningsvei og lysforhold som må være oppfylt. Du kan søke kommunen om unntak for kravene, men kan ikke regne med å få unntak for krav som går på helse og sikkerhet, for eksempel krav til rømningsvei.

Bruksendring som krever godkjenning, og som ikke er søkt bruksendret, er ulovlig. Kommunen kan etter plan- og bygningsloven kapittel 32 forfølge overtredelser. Kommunen kan pålegge deg å avslutte den ulovlige bruken, eventuelt å rette eller tilbakeføre rommet til godkjent bruk.

Arealer

Leilighetsbygg

Ny arealstandard

Etasje	Bruksareal BRA m ²			SUM	Terrasse- og balkongareal (TBA)	Ikke måleverdig areal (ALH)	Gulvareal (GUA)
	Internt bruksareal (BRA-i)	Eksternt bruksareal (BRA-e)	Innglasset balkong (BRA-b)				
1 etasje	83			83	6		83
Loftsetasje	51			51	5	23	74
SUM	134				11	23	157
SUM BRA	134						

Romfordeling

Etasje	Internt bruksareal (BRA-i)	Eksternt bruksareal (BRA-e)	Innglasset balkong (BRA-b)
1 etasje	Entré/trapperom , Gang , Kjøkken , Gang 2, Bad , Soverom , Soverom 2, Soverom 3, Soverom 4, Stue		
Loftsetasje	Trapperom , Stue/kjøkken , Bad , Soverom , Soverom 2		

Kommentar

Totalt innvendig areal er oppmålt under befaring.

De enkelte rom er også oppmålt, men summen av disse er mindre enn oppgitt BRA.

1 etasje:

Entre/trapperom: 5,3

Gang 1: 6,2

Gang 2: 3,0

Kjøkken: 9,6

Bad: 3,3

Soverom 1: 11,6

Soverom 2: 9,2

Soverom 3: 8,3

Soverom 4: 4,2

Stue: 19,6

Loftsetasje:

Trapperom:

Stue/kjøkken:

Bad:

Soverom 1:

Soverom 2:

Lovlighet

Byggetegninger

Det foreligger ikke tegninger

Kommentar: Opprinnelige godkjente tegninger ikke mottatt.
Seksjonerings tegninger mottatt og avvik på planløsning registrert.
Loft er innredet til egen boenhet inkludert bad og kjøkken.

Brannceller

Er det påvist synlige tegn på avvik i branncelleinndeling ut ifra dagens byggteknisk forskrift?

Ja Nei

Nyere håndverkstjenester

Er det ifølge eier utført håndverkstjenester på boligen siste 5 år?

Ja Nei

Krav for rom til varig opphold

Er det påvist avvik i forhold til rømningsvei, dagslysflate eller takhøyde?

Ja Nei

Kommentar:

Total fordeling mellom P-ROM og S-ROM

Tabellen under viser fordelingen av P-ROM og S-ROM etter veiledningen til NS 3940: 2012. Dette er til informasjon og til sammenligning. Tallene er omtrentlige, kan avvike fra faktiske målinger og er ikke juridisk bindende

	P-ROM(m2)	S-ROM(m2)
Leilighetsbygg	134	0

Befarings - og eiendomsopplysninger

Befaring

Dato	Til stede	Rolle
21.8.2024	Morten Soltvedt	Takstingeniør

Matrikkeldata

Kommune	gnr.	bnr.	fnr.	snr.	Areal	Kilde	Eieforhold
4601 BERGEN	287	40		2	511 m ²	Ambita(tomt i felleseie)	Eiet

Adresse

Ådnavegen 32

Hjemmelshaver

Arkiton AS

Eiendomsopplysninger

Beliggenhet

Eiendom med sentral beliggenhet og kort avstand til kjøpesenter, butikker, kollektivtransport, skoler, barnehager og ulike arbeidsplasser.

Adkomstvei

Eiendommen har adkomst fra offentlig vei og privat stikkvei.

Tilknytning vann

Eiendommen er tilknyttet offentlig vanntilførsel.

Tilknytning avløp

Eiendommen er tilknyttet offentlig avløpsløsning.

Regulering

Eiendommen ligger i område med variert bebyggelse.

Om tomten

Tomten er opparbeidet med tilkomstvei og uteområde.

Siste hjemmelsovergang

År

2015

Kilder og vedlegg

Dokumenter

Beskrivelse	Dato	Kommentar	Status	Sider	Vedlagt
Egenerklæring	16.10.2024	Mottatt	Gjennomgått	3	Nei
Eiendomsverdi.no	21.08.2024	Innhentet	Gjennomgått	1	Nei
Infoland.no	21.10.2024	Innhentet	Gjennomgått	1	Nei

Tilstandsrapportens avgrensninger

STRUKTUR • REFERANSENIVÅ • TILSTANDSGRADER

- Rapporten er basert på innholds krav i Forskrift til avhendingslova (tryggere bolighandel). Formålet er å gi en tilstandsanalyse til bruk for den som bestiller og/eller i et salg til forbruker, og ikke for andre tredjeparter. Rapportens omfang, struktur, metode og begrepsbruk følger i hovedsak Norsk Standard NS 3600:2018 (Teknisk tilstandsanalyse ved omsetning av bolig), samt Takstbransjens retningslinjer ved tilstandsrapportering for boliger og Takstbransjens retningslinjer for arealmåling.
- Tilbakeholdt eller uriktig informasjon som har betydning for vurderingen, er ikke bygningssakkyndiges ansvar. Rapporten beskriver avvik, altså en tilstand som er dårligere enn referansenivået. Rapporten framhever normalt ikke positive sider ved boligen ut over det som fremgår av tilstandsgradene.
- Tilstanden angis i rapporten og gir uttrykk for en gitt forventet tilstand blant annet vurdert ut fra alder og normal bruk slik:

i) **Tilstandsgrad 0, TG0:** Ingen avvik eller skader. I tillegg må bygningsdelen være tilnærmet ny, mindre enn 5 år, og det foreligger dokumentasjon på faglig god utførelse.

ii) **Tilstandsgrad 1, TG1:** Mindre avvik. Normal slitasje. Strakstiltak ikke nødvendig. TG1 kan gis når bygningsdelen er tilnærmet ny og det ikke foreligger dokumentasjon på faglig god utførelse.

iii) **Tilstandsgrad 2, TG2:** Vesentlige avvik, og mindre avvik som etter NS 3600 gir TG 2, men som ikke nødvendigvis krever umiddelbare tiltak. I denne rapporten kan TG2 i Rapportsammendrag være inndelt i TG2 som krever tiltak og de som ikke krever umiddelbare tiltak. Konstruksjonen har normalt enten feil utførelse, en skade eller symptomer på skade, sterk slitasje eller nedsatt funksjon. Vedlikehold eller tiltak trengs i nær fremtid, det er grunn til å varsle fare for skader på grunn av alder eller overvåke spesielt på grunn av fare for større skade eller følgeskade. For skjulte konstruksjoner vil alder i seg selv være et symptom som kan gi TG2. For synlige konstruksjoner kan alder sammen med andre symptomer og momenter gi TG2. Avvik under TG2 kan gis sjablongmessig anslag.

iv) **Tilstandsgrad 3, TG3:** Store eller alvorlige avvik. Kraftige symptomer på forhold som man må regne med trenger utbedring straks eller innen kort tid. Påvist funksjonssvikt eller sammenbrudd. Avvik under TG3 skal gis sjablongmessig anslag.

v) **Tilstandsgrad TGiU:** Ikke undersøkt/ikke tilgjengelig for undersøkelse.

- Ved TG0 og TG1 gis det normalt ingen begrunnelse for valg av tilstandsgrad, fordi bygningen eller bygningsdelen da bare har normal slitasje. For anbefalte tiltak ved TG2 og TG3 må bruker av rapporten vurdere om tiltakene er nødvendige og lønnsomme. Hva det vil koste å utbedre rom eller bygningsdeler er et sjablongmessig anslag basert på registrert avvik og angitte tiltak i rapporten. Anslaget er gitt på generelt grunnlag og basert på erfaringstall i seks intervaller, og kan ikke forveksles med en konkret vurdering og tilbud fra en entreprenør eller håndverker. Det må eventuelt innhentes tilbud for en nærmere undersøkelse, og konkret og nøyaktig vurdering av utbedringskostnad. Kostnader til ikke oppdagede avvik/utbedringer/feil kan forekomme. Utbedringskostnad avhenger av personlige preferanser og markedspris på materialer og tjenesteyter.

PRESISERINGER

- Avvik vurderes ut fra tekniske forskrifter på godkjenningstidspunktet for bygget. Noen bygningsdeler vurderes

etter gjeldende teknisk forskrift på befaringstidspunktet. Dette gjelder blant annet:

i) Bad, vaskerom (våtrom)

ii) Forhold rundt brann, rømming, sikkerhet, for eksempel rekkverkshøyder/åpninger, ulovlige bruksendringer, brannceller mv.

- For skjulte konstruksjoner slik som vann og avløp uten dokumentasjon, er kvalitet og alder vurdert.

- Fastmonterte installasjoner, for eksempel innfelt belysning (downlights), demonteres ikke for å sjekke dampspærren bak. Dette av hensyn til bygningssakkyndiges kompetanse og risikoen for skade.

- Kontroll av fukt i konstruksjonen ved hulltaking i bad og vaskerom (våtrom), rom under terreng (kjelleretasje, underetasje og sokkeletasje) eller andre bygningsdeler skjer etter eiers aksept. Hulltaking av våtrom og rom under terreng kan unntaksvis unnlates, se Forskrift til Avhendingsloven.

- Kontroll av romfunksjoner for P-ROM utføres kun når det ikke foreligger godkjente og byggemeldte tegninger, eller når tegninger ikke stemmer med dagens bruk.

- Bygningssakkyndig gir en forenklet vurdering av branntekniske forhold og elektriske installasjoner i boligen dersom det er mer enn fem år siden sist boligen hadde el-tilsyn. Bygningssakkyndig kan anbefale å konsultere offentlige myndigheter eller kvalifisert elektrofaglig fagperson ved behov for grundigere undersøkelser.

TILLEGGSENDERSØKELSER

Etter avtale kan tilstandsanalysen utvides til også å omfatte tilleggssundersøkelser utover minimumskravet i forskriften.

BEFARINGEN

Rapporten gir en vurdering av byggverk og bygningsdeler som bygningssakkyndig har observert, og som fremkommer av Forskrift til avhendingsloven. Rapporten er likevel ingen garanti for at det ikke kan finnes skjulte feil, skader og mangler. NS 3600:2018 (Teknisk tilstandsanalyse ved omsetning av bolig) har undersøkelsesnivå fra 1 til 3, der undersøkelsesnivå 1 er det laveste og baseres på visuell observasjon. Rapporten baseres på undersøkelsesnivå 1 med få unntak (våtrom og rom under terreng). I praksis betyr dette at gjennomføringen av befaringen begrenses som følger:

- Det utføres kun visuelle observasjoner på tilgjengelige flater uten fysiske inngrep (f.eks. riving).

- Flater som er skjult av snø eller på annen måte ikke er tilgjengelig eller skjult, blir ikke kontrollert. Det foretas ikke funksjonssprøving av bygningsdeler, som isolasjon, piper, ventilasjon, el. anlegg, osv.

- Det gis ingen vurdering av boligens tilbehør, hvite- og brunevarer og annet inventar. Dette gjelder også integrert tilbehør.

- Inspisering av yttertak er basert på det som er synlig, normalt på insiden fra loftet og utvendig fra stige/bakkenivå. Befaring av tak må være sikkerhetsmessig forsvarlig for å kunne gjennomføres.

- Stikkprøvetakninger er utvalgt tilfeldig og kan innebære kontroll under overflaten med spiss redskap eller lignende.

Tilstandsrapportens avgrensninger

UTTRYKK OG DEFINISJONER

- Tilstand: Byggverkets eller bygningsdelens tekniske, funksjonelle eller estetiske status på et gitt tidspunkt.
- Symptom: Observerbart forhold som gir indikasjon på hvilken tilstand et byggverk eller en bygningsdel befinner seg i. Benyttes ved beskrivelse av avvik.
- Skadegjørere: Zoologiske eller biologiske skadegjørere, i hovedsak råte, sopp og skadedyr.
- Fuktøk: Overflatesøk med egnet søkeutstyr (fuktindikator) eller visuelle observasjoner.
- Fuktmåling: Måling av fuktinnhold i materiale eller i bakenforliggende konstruksjon ved bruk av egnet måleutstyr (blant annet hammerelektrode og pigger).
- Utvidet fuktøk (hulltaking): Boring av hull for inspeksjon og fuktmåling i risikoutsatte konstruksjoner, primært i tilstøtende vegger til bad, utforede kjellervegger og eventuelt i oppforede kjellergulv.
- Normal slitasjegrade: Forventet nedsliting av materiale i overflaten som er basert på enkle visuelle observasjoner. Kan vurderes sammen med bygningsdelens alder.
- Forventet gjenværende brukstid: Anslått tid et byggverk eller en del av et byggverk fortsatt vil være tjenlig for sitt formål (NS3600, Termer og definisjoner punkt 3.9)

AREALBEREGNING FOR BOENHETER

- Areal fastsettes etter Forskrift til avhendingsloven og Norsk Standard 3940 Areal- og volum-beregninger av bygninger fra 2023.
- Areal oppgis i hele kvadratmeter i rapporten, og gjelder for det tidspunkt oppmålingen fant sted.
- Bruksareal (BRA) er det måleverdige arealet som er innenfor omsluttete vegger målt i gulvhøyde (bruttoareal minus arealet som opptas av yttervegger). I tillegg til gulvhøyde gjelder regler om fri bredde for at arealet skal være måleverdig, med betydning for BRA av for eksempel loft med skråtak. BRA består av internt bruksareal (BRA-i), eksternt bruksareal (BRA-e) og innglasset balkong mv (BRA-b). Terrasse- og balkongareal (TBA) opplyses der tilstandsrapporten skal benyttes i boligomsetningen og der det er aktuelt. I tillegg kan gulvareal (GUA) og areal med lav takhøyde (ALH) opplyses sammen med BRA der det er aktuelt og en del av oppdraget. Rom skal ha atkomst og gangbart gulv for å kunne regnes som BRA/måleverdig areal.
- Arealet måles og oppgis dersom arealet oppfyller krav til måleverdighet, slik som at arealet må ha minst en bredde på 0,6m og minst en høyde på 1,9 m osv. Et rom kan være i strid med teknisk forskrift og mangle godkjenning hos kommunen for den aktuelle bruken, uten at dette får betydning for om arealet måles og oppgis i tilstandsrapporten. Når arealet måles tas det ikke hensyn til om arealet er lovlig oppført eller om bruken er lovlig, bruksendringer, lysforhold eller andre sikkerhetsmangler.
- Eiendommens markedsverdi kan ikke baseres på en rent matematisk beregning i forhold til antall kvadratmeter opplyst i rapporten. Opplysninger om areal kan altså ikke alene benyttes for beregning av eiendommens verdi.

- Rom som ligger utenfor boenheten, men som eier har påvist og/eller opplyst at tilhører boenheten, er oppmålt og inkludert i BRA-e. Det er ikke fremvist dokumentasjon på at rommet tilhører boenheten, med mindre dette er angitt særskilt. Rom utenfor boenheten kan omdisponeres av borettslaget/sameiet og dette kan påvirke boligens BRA. Vær oppmerksom på at NS 3940:2023 og eierseksjonsloven har ulik definisjon av fellesareal. Ved arealmåling gjelder NS 3940:2023 som definerer fellesareal slik: "Delen av bygning som brukes av to eller flere bruksenheter eller til bygningens forvaltning, drift eller vedlikehold.
- I en overgangsperiode skal rapporter som benyttes i boligomsetningen eller dersom det er en del av oppdraget også opplyse om fordelingen mellom P-ROM og S-ROM med utgangspunkt i definisjonene som fremkommer av veiledningen til Norsk Standard 3940 Areal- og volum-beregninger av bygninger fra 2012. Fordelingen mellom P-ROM og S-ROM er basert på veiledningen og bygningssakkyndiges eget skjønn. P-ROM er måleverdige rom som benyttes til kort eller langt opphold. S-ROM er måleverdige rom som benyttes til lagring, og tekniske rom. Bruken av et rom på befaringstidspunktet har betydning for om rommet defineres som P-ROM eller S-ROM. Dette betyr at rommet både kan være i strid med teknisk forskrift og mangle godkjenning i kommunen for den aktuelle bruken, uten at dette vil få betydning for valg av arealkategori.
- Se øvrig informasjon om areal i rapporten, Norsk Standard 3940 (2012 og 2023) og veiledningen til disse.

PERSONVERN

iVerdi AS, bygningssakkyndig og takstforetaket behandler personopplysninger som bygningssakkyndig trenger for å kunne utarbeide rapporten. Personvernerklæring med informasjon om bruk av personopplysninger og dine rettigheter finner du her [Personvernerklæring - iVerdi](#)

DELING AV PERSONOPPLYSNINGER FOR TRYGGERE BOLIGHANDEL OG MULIG RESERVASJON

Norsk takst og deres samarbeidspartnere benytter personopplysninger fra rapporten for analyse- og statistikkformål, samt utvikling og drift av produkter og tjenester for takstbransjen og andre aktører i bolig-omsetningen. Les mer om dette og hvordan du kan reservere deg på <https://www.norsktakst.no/norsk/om-norsk-takst/personvernerklæring/reservasjon/>

Vendu lager en boliganalyse basert på opplysninger fra rapporten. Les mer om dette og hvordan du kan reservere deg her: <https://samtykke.vendu.no/AG7807>

KLAGEORDNING FOR FORBRUKERE

Er du som forbruker misfornøyd med bygningssakkyndiges arbeid eller opptreden ved taksering av bolig eller fritidshus, se www.takstklagenemnd.no for mer informasjon