

aktiv.

Hasseløyveien 27, 4029 STAVANGER

**Flott enebolig med fantastisk
sjøutsikt - Barnevennlig og sentral
beliggenhet - Hagestue & solrik
terrasse - Garasje**



Eiendomsmegler MNEF

Christoffer Værstad

Mobil 970 93 630

E-post christoffer.verstad@aktiv.no

Aktiv Eiendomsmegling Rogaland avd. Stavanger

Kongsgata 10, 4005 STAVANGER. TLF. 51 74 55 00

Nøkkelinformasjon

Prisant.: Kr 6 250 000,-
Omkostn.: Kr 157 640,-
Total ink omk.: Kr 6 407 640,-
Selger: Sondre André Grødeland
Elisabeth Ruchi Aak

Salgsobjekt: Enebolig
Eierform: Eiet
Byggeår: 1974
BRA-i/BRA Total 133/133 kvm
Tomtstr.: 217 kvm
Soverom: 3
Antall rom: 4
Gnr./bnr. Gnr. 28, bnr. 2030
Oppdragsnr.: 1413260039

Flott enebolig med fantastisk sjøutsikt - Barnevennlig og sentral beliggenhet

Velkommen til Hasseløyveien 27, en enebolig beliggende i det attraktive og barnevennlige området Vardeneset på Tasta. Her har man nærhet til skoler, barnehager og dagligvarebutikker.

Offentlig transport er lett tilgjengelig, og nabolaget byr på rolige omgivelser med nærhet til sjø og gode turmuligheter.

Boligen strekker seg over 2 etasjer (flere halvplan). Øverste etasje inkluderer stue, kjøkken, spisestue (opprinnelig sov) og hagestue. Underetasjen har entré, bad, toalettrom, vaskekjeller og 3 soverom. Det ene soverommet er ikke byggemeldt/godkjent. Boligen har gjennomgått omfattende oppgraderinger, bl.a. nytt elektrisk anlegg (2020-2025) og renovering av kjøkken og stue (2025-2026).

Flott solrik terrasse på 46 m² med utgang fra hagestuen og hage. Flott sjøutsikt

Velkommen til visning!



Innhold

Nøkkelinformasjon	2
Om eiendommen	4
Tilstandsrapport	55
Egenerklæring	75
Energiattest	82
Midlertidig brukstillatelse	89
Grunnkart	90
Reguleringsplan	92
Reguleringsbestemmelse	93
Tillatelse til tiltak	95
Kommunale opplysninger	100
Formuesverdi	102
Servitutter	103
Diverse tegninger	106
Nabolagsprofil	113
Budskjema	122

Om eiendommen

Om boligen

Areal

BRA - i: 133 kvm

BRA totalt: 133 kvm

TBA: 46 kvm

Bruksareal fordelt på etasje

Kjeller

BRA-i: 61 kvm Entré, bod, vaskekjeller, bad, toalettrom, soverom, soverom 2, soverom 3

1. etasje

BRA-i: 72 kvm Stue, spisestue/kjøkken, hagestue

TBA fordelt på etasje

1. etasje

46 kvm

Takstmannens kommentar til arealoppmåling

Enebolig

Det er noe mindre avvik i rominndeling og bruk av rommene i forhold til originale teininger.

Tomtetype

Eiet

Tomtestørrelse

217 kvm

Tomtebeskrivelse

Det er ukjent byggegrunn. Dreneringen er fra 1974. Bygningen har betonggrunnmur. Forstøtningsmurer er av naturstein.

Beliggenhet

Meget flott og sentral beliggenhet. Gode solforhold og nærhet til sjøen. Fra boligen er det flott utsikt mot Byfjorden, innseilingen til Stavanger, samt mot Rennesøy. Hasseløyveien og området forøvrig, ansees som meget barnevennlig med lite trafikk og nærhet til nærbutikk, skole, barnehage og lekeplasser.

Kort vei til Tastasenteret, Idrettshall (Fjellhallen), idrettsanlegg med flere fotballbaner, og treningsstudio med squashbaner. Kort vei til sjøen med bademuligheter og flotte turområder som Vardeneset fyr og Store Stokkavann.

Meget god bussforbindelse til og fra sentrum like i nærheten. Kun ca 10 minutter med bil til sentrum. Enkel tilkomst til E39 og kort avstand til Forus med bil igjennom Eiganestunnelen.

Adkomst

For beskrivelse av adkomst, se kartlenke på Finn.no eller ta kontakt med megler. Det vil bli godt skiltet med Aktiv Eiendoms visningsskilt ved fellesvisninger.

Bebyggelsen

Enebolig, småhus og leiligheter.

Barnehage/Skole/Fritid

Se vedlagt nabolagsprofil.

Skolekrets

Se vedlagt nabolagsprofil.

Offentlig kommunikasjon

God offentlig kommunikasjon.

Bygningssakkyndig

Asbjørn Frafjord

Type rapport

Tilstandsrapport

Byggemåte

ENEBOLIG

Utvendig:

Taktekking: Taktekkingen er av betongtakstein. Taket er besiktiget fra bakkenivå. og drone Siden taket (takkonstruksjon, taktekking og skorstein) kun er observert fra bakkenivå, er vurderingen begrenset av dette. Det er ikke sikkerhetsmessig forsvarlig å bevege seg ut på taket eller observere fra stige. Selv om det ikke er avdekket skader under befaringen, betyr ikke dette at det ikke foreligger skader som en besiktigelse på taket kan avdekke. Vær oppmerksom på denne risikoen. En undersøkelse av taket kan utføres av en fagperson under tilstrekkelige sikkerhetsforhold.

Nedløp og beslag: Renner og nedløp i aluminium.

Veggkonstruksjon: Veggene har bindingsverkskonstruksjon fra byggeår. Fasade/kledning har liggende bordkledning. Mot nabo er veggen kledd med fiberbetongplater. Ut fra alder er det grunn til å anta at disse platene er av typen asbestholdig eternitt. Myndighetene stiller spesielle krav til håndtering av asbestholdige materialer.

Takkonstruksjon/Loft: Takkonstruksjonen har sperrekonstruksjon.

Vinduer: Bygningen har malte trevinduer med isolerglass. Vinduer har varierende alder, de eldste er fra 1998, men de fleste er av nyere dato.

Dører: Bygningen har malt hovedytterdør.

Balkonger, terrasser og rom under balkonger: Terrasse ut fra kjøkken/hagestue.

Innvendig:

Pipe og ildsted: Boligen har mursteinspipe med nytt røkrør i 2026.

Rom Under Terreng: Gulvet har plater. Veggene har plater. Hulltaking er foretatt og det er påvist avvik i konstruksjonen. Hulltaking er foretatt ved/i Under trapp mot grunnmur. Fuktkvotemåling (vekt%) i konstruksjonen ble målt til 11.

Tomteforhold:

Byggegrunn: Det er ukjent byggegrunn.

Fuktsikring og drenering: Dreneringen er fra 1974.

Grunnmur og fundamenter: Bygningen har betonggrunnmur.

Forstøtningsmurer: Forstøtningsmurer er av naturstein.

TG2

Veggkonstruksjon

Det er påvist spredte råteskader i bordkledningen.

Konsekvens/tiltak: Råteskadet trekledning må skiftes ut. Råteskadet bordkledning bør skiftes ut for å hindre videre forringelse av fasaden og redusere risikoen for fuktskader og inntrenging av vann i veggkonstruksjonen.

Vinduer

Det er påvist avvik rundt innsettsdetaljer. Det er feil sålebank i underkant vindu i grunnmur (soveromsvindu).

Konsekvens/tiltak: Det bør gjøres tiltak for å lukke avviket. Sålebank bør utbedres slik at den avsluttes korrekt i underkant av vinduet for å sikre effektiv drenering av vann.

Mangelfull utforming kan føre til vanninntrengning i konstruksjonen, med risiko for fuktskader og redusert levetid på vindu og omkringliggende materialer.

Underetasje - Bad - Overflater Gulv

Det er påvist at noen fliser har bom (hulrom under). Det er påvist avvik i fallforhold til sluk i forhold til krav i forskrift på byggetidspunktet.

Konsekvens/tiltak: Selv om bom eller hullyd ikke alltid er et umiddelbart problem, bør det overvåkes nøye før eventuell utvikling i sprekker i flisfuger e.l. oppstår. Dette må en foreta tiltak for, for å begrense utviklingen. Et bad med manglende/ redusert fall til sluk blir mindre funksjonelt og sikkert for brukeren. Dette kan medføre stående vann på gulvet, vann som ikke ledes effektivt til sluket, økt risiko for at vann renner ut av rommet og redusert sklisikkerhet på gulvet.

Underetasje - Bad - Sluk, membran og tettesjikt

Membran kan ikke konstateres (ikke synlig og det foreligger heller ikke dokumentasjon).

Konsekvens/tiltak: Det må innhentes dokumentasjon. Manglende membran/tettesjikt medfører risiko for lekkasjer og fukt i konstruksjonen. Det må gjøres nærmere undersøkelser. Manglende membran/tettesjikt medfører risiko for lekkasjer og fukt i konstruksjonen.

Underetasje - Bad - Ventilasjon

Våtrommet mangler tilluftsventilering, f.eks. spalte/ventil ved dør.

Konsekvens/tiltak: Det bør etableres tilfredsstillende tilluft til våtrom f.eks. luftespalte ved dør e.l. Over tid kan manglende tilluftsventilering resultere i mugg- og soppdannelse, spesielt på steder som ikke får god nok luftgjennomstrømning.

Vannledninger

Mer enn halvparten av forventet brukstid er passert på innvendige vannledninger. Mer enn halvparten av forventet brukstid er passert på innvendige vannledninger av kobber.

Konsekvens/tiltak: Tidspunkt for utskiftning av vannledninger nærmer seg. I forbindelse med oppgradering av våtrom vil det være naturlig med utskiftning av rør.

Avløpsrør

Mer enn halvparten av forventet brukstid er passert på innvendige avløpsledninger.

Konsekvens/tiltak: Det er ikke behov for utbedringstiltak siden anlegget fungerer i dag, men ut ifra alder kan skader plutselig oppstå på eldre anlegg.

Varmtvannstank

Det er påvist at varmtvannstank er over 20 år.

Konsekvens/tiltak: Det er ikke behov for utbedringstiltak siden tanken fungerer i dag, men ut ifra alder kan skader plutselig oppstå på eldre tanker.

Fuktsikring og drenering

Mer enn halvparten av forventet levetid på drenering er overskredet.

Konsekvens/tiltak: Tiltak for redrenering rundt boligen kan ikke utelukkes. Overvåk tilstanden jevnlig. For å få tilstandsgrad 0 eller 1 må dreneringen skiftes ut, men tidspunktet for når dette er nødvendig er vanskelig å si noe om.

Grunnmur og fundamenter

Grunnmuren har sprekkdannelser. Det er registrert riss og sprekker stedvis i pussede flater på grunnmur. Der er også glipe mellom original mur og tilbygg i hagestue.

Konsekvens/tiltak: Lokal utbedring må utføres. Riss og sprekker i pussede flater på grunnmur samt glipe mellom original mur og tilbygg bør utbedres for å hindre vanninntrenging og videre forringelse av konstruksjonen.

Dersom tiltak ikke iverksettes, kan dette føre til økt risiko for fuktskader, redusert stabilitet og ytterligere skader på grunnmuren.

Forstøtningsmurer

Konstruksjonene har skjevheter.

Konsekvens/tiltak: Det er ikke behov for utbedringstiltak.

TG3

Underetasje - Vaskekjeller - Generell

Aktuell byggeforskrift er byggeforskrifter fra før 1997. Dokumentasjon: ingen dokumentasjon. Våtrommet må oppgraderes for å tåle normal bruk etter dagens krav.

Konsekvens/tiltak: Manglende oppgradering av våtrommet medfører høy risiko for at konstruksjonene ikke vil tåle vanlig bruk av vann eller lekkasjer. Dette kan føre til fuktskader på tilstøtende konstruksjoner. Våtrommet må totalrenoveres. Alle forhold med tettesjikt, våtsone, sluk m.m. må dokumenteres.

TGIU

Takkonstruksjon/Loft

Takkonstruksjonen har sperrekonstruksjon. Hele takkonstruksjonen er gjenbygget. Det er ingen mulighet til vurdering utover alder og observasjoner fra underliggende etg.

Konsekvens/tiltak: Det må gjennomføres ytterligere undersøkelser.

Underetasje - Vaskekjeller - Tilliggende konstruksjoner våtrom

Hulltaking er ikke foretatt da det ikke er fysisk mulig pga tilliggende konstruksjoner.

Åpent røranlegg i rommet. Det er pga bygningsmessige hindringer ikke fysisk mulig å foreta hulltaking i vegg bak våtsone.

Konsekvens/tiltak: TGIU gitt ut ifra manglende mulighet for hulltaking. Det bør gjennomføres nærmere undersøkelser for å vurdere tilstanden til tilliggende konstruksjoner, da det ikke har vært mulig å foreta hulltaking. Risikoen ved manglende kontroll er at eventuelle skjulte fuktskader eller svekkelser ikke oppdages, noe som kan føre til redusert levetid og økte utbedringskostnader på sikt.

Helse, miljø og sikkerhet

Det bør monteres håndløper på vegg i det innvendige trappeløpet for å ivareta sikkerhet og redusere risiko for fallulykker.

Det anbefales å gjennomføre radonmålinger, da manglende radonsperre og fravær av målinger medfører usikkerhet om radonnivået i bygget. Forhøyede radonnivåer kan utgjøre en helserisiko for brukere av bygget.

Det er ikke foretatt radonmålinger, og bygget er heller ikke utført med radonsperre. Det mangler håndløper på vegg i det innvendige trappeløpet.

Konsekvens/tiltak:

Håndløper på innvendig trapp bør monteres, men det var ikke krav på byggetidspunktet.

Håndløper på innvendig trapp må monteres på vegg for å tilfredsstille krav på byggetidspunktet.

Det bør gjennomføres radonmålinger.

Det bør monteres håndløper på vegg i det innvendige trappeløpet for å ivareta sikkerhet og redusere risiko for fallulykker.

Det anbefales å gjennomføre radonmålinger, da manglende radonsperre og fravær av målinger medfører usikkerhet om radonnivået i bygget. Forhøyede radonnivåer kan utgjøre en helserisiko for brukere av bygget.

Sammendrag selgers egenerklæring

Boligen ble kjøpt i 2020.

Selger har bodd i boligen de siste 12 månedene.

4. Vet du om det er, eller har vært, vannlekkasje eller andre typer feil eller skader på tak, yttervegg, vinduer, dører, garasje, tilleggsbygninger eller lignende?

Ja

Firmanavn: NOR elektro, 2020

Beskrivelse: Brente kabler til spottet på bad - fikser av NOR elektro

5. Vet du om det er utført arbeid på tak, yttervegg, vindu, dører eller annen fasade, enten av deg eller tidligere eiere?

Ja

Firmanavn: Aamodt bugg, 2021; Samuelsen bygg, 2025

Beskrivelse: Skiftet 3 vinduer i stue + yttersør; Montert panoramavindu på kjøkken

7. Vet du om det er utført arbeid på garasje eller øvrige tilleggsbygninger, av enten deg eller tidligere eiere?

Ja

Firmanavn: Ufaglært, 2022

Beskrivelse: Bygget ny terrasse i hagen

14. Vet du om det er, eller har vært, feil på vann- eller avløpsanlegg?

Ja

Firmanavn: Forsikringssak, 2022

Beskrivelse: Hovedstoppekran begynte å lekke, fikser - forsikringssak

15. Vet du om det er gjort arbeid på vann og avløp, enten av deg eller tidligere eiere?

Ja

Firmanavn: KK Rør, 2024

Beskrivelse: Montering av vann og avløp til nytt kjøkken + ny utekran

19. Vet du om det er, eller har vært, feil eller skader knyttet til ildsted eller pipe?

Ja

Firmanavn: Peiskongen, 2026

Beskrivelse: Pipeløp var sprukket og ødelagt

20. Vet du om det er gjort arbeid på ildsted eller pipe, enten av deg eller tidligere eiere?

Ja

Firmanavn: Peiskongen, 2026

Beskrivelse: Renovert pipe + ny vedovn + ny feieluke

22. Vet du om det er, eller har vært, feil eller skader på det elektriske anlegget?

Ja

Firmanavn: Rogaland elektro, 2024

Beskrivelse: Alt det elektriske anlegget i huset var ødelagt og kraftig defekt når vi overtok. Rogaland elektro har skiftet alle ledninger, stikkontakter, sikringer og annet. Alt det elektriske i huset er nytt i tidsrommet 2020-2025.

23. Vet du om det er gjort arbeid på det elektriske anlegget, enten av deg eller tidligere eiere?

Ja

Firmanavn: Rogaland elektro, 2024

Beskrivelse: Se kommentar i punkt 22

26. Vet du om boligen eller eiendommen har blitt endret eller bygget ut etter opprinnelig byggeår, enten av deg eller tidligere eiere?

Ja

Firmanavn: Tidligere eier, 2008

Beskrivelse: Stue utenfor kjøkken er bygget på i 2008 av tidligere eier

33. Vet du om det finnes skaderapporter, tilstandsvurderinger, boligsalgsrapporter eller om det er utført målinger for boligen?

Ja

Beskrivelse: Foreligger salgstallet fra sist salg i 2020

37. Har boligen garasje eller øvrige tilleggsbygninger?

Ja

Beskrivelse: Vet du om det feil eller skader ved garasje eller øvrige tilleggsbygninger?

Nei, ikke som jeg kjenner til

40. Er det bestilt Norgespris på strøm?

Ja

Beskrivelse: Norgespris er en statlig ordning som gir husholdninger tilbud om strøm til fast pris på 50 øre pr. kilowatttime (prisen gjelder frem til 31. Desember 2026).

Innhold

1. Etasje:

BRA-i 72 kvm: Stue, spisestue/kjøkken og hagestue

TBA 46 kvm: Terrasse og balkongareal

Underetasje:

BRA-i 61 kvm: Entré, bod, vaskekjeller, bad, toalettrom og 3 soverom

Standard

Velkommen til Hasseløyveien 27, en enebolig beliggende i det attraktive og barnevennlige området Vardeneset på Tasta. Her har man nærhet til skoler, barnehager og dagligvarebutikker. Offentlig transport er lett tilgjengelig, og nabolaget byr på rolige omgivelser med nærhet til sjø og gode turmuligheter.

Boligen strekker seg over 2 etasjer (flere halvplan). Øverste etasje inkluderer stue, kjøkken, spisestue (opprinnelig sov) og hagestue. Underetasjen har entré, bad, toalettrom, vaskekjeller og 3 soverom. Det ene soverommet er ikke byggemeldt/godkjent.

Boligen har gjennomgått omfattende oppgraderinger, bl.a. nytt elektrisk anlegg (2020-2025) og renovering av kjøkken og stue (2025-2026). Flott solrik terrasse på 46 m² med utgang fra hagestuen og hage. Flott sjøutsikt.

Kjøkken:

Lekker kjøkken fra 2025 med god benk- og skaplass. Integrerte hvitevarer. Det er kjøkkenventilator med avtrekk ut.

Bad:

Flislagt gulv med elektriske varmekabler. Veggene har fliser i dusjhjørnet og malt strie på øvrige vegger, og taket har malt panel. Badet er utstyrt med servant, veggmontert toalett og dusjvegger/hjørne. Det er plastsluk og smøremembran med ukjent utførelse. Rommet har mekanisk avtrekk.

WC:

Toalettrommet er utstyrt med wc og håndvask.

Innvendige overflater:

Gulv: Parkett og laminat.

Vegger: Tapet og malte plater.

Himling: Malte plater og malte trepanel.

Tekniske installasjoner:

- Vannledninger: Innvendige vannledninger er av kobber og plast.

- Avløpsrør: Det er avløpsrør av plast.

- Ventilasjon: Boligen har naturlig ventilasjon, mekanisk avtrekk på kjøkken og våtrom.

- Varmtvannstank: Varmtvannstanken er på ca. 200 liter.

Innbo og løsøre

Bransjens liste over løsøre og tilbehør legges til grunn for salget dersom ikke annet fremkommer av salgsoppgaven. Listen følger vedlagt salgsoppgaven. Det er full avtalefrihet om hva som skal følge med bolig og fritidsbolig ved salg. Hvis hvitevarer og/eller annet teknisk utstyr medfølger, gis det ingen garantier i forhold til tilstand, funksjonalitet og levetid på disse.

Hvitevarer

Kun hvitevarer som er spesifikt angitt i salgsoppgaven, følger med. Integreerte hvitevarer følger med i handelen.

Moderniseringer og påkostninger

Arbeid utført i boligen:

2026:

- Boligen har mursteinspipe med nytt røkrør i 2026.
- Terrasse ut fra kjøkken/hagestue.

2025:

- Stue, kjøkken og hagestue er totalrenovert i 2025-2026
- Bygningen har malte trevinduer med isolerglass. Vinduer har varierende alder, de eldste er fra 1998, men de fleste er av nyere dato.

2020:

- Det elektriske anlegget er skiftet i tidsrommet 2020-2025

2016:

- Taktekingen er av betongtakstein.
- Renner og nedløp i aluminium.

2008:

- Tilbygg Hagestue

Parkering

Parkering i garasje plass i rekke like i nærheten. Ellers er det parkeringsplass på egen tomt.

Radonmåling

Det er ikke foretatt radonmålinger, og bygget er heller ikke utført med radonsperre.

Diverse

Foretaket og Aktiv-kjeden har flere samarbeidspartnere som tilbyr produkter eller tjenester i forbindelse med gjennomføringen av megleroppdraget:

- I forbindelse med forberedelse av salget, innhenter vi informasjon om eiendommen hovedsakelig fra vår samarbeidspartner Ambita
- Vend Marketplaces, eier av annonseplattformen Finn.no
- Overo leverer oppgjørsskjema og overtakelsesprotokoll. Kundene tilbys ulike leverandører for strøm og alarm avhengig av tilbydere i området. Meglerforetaket mottar betaling for tilleggstjenestene.
- Banker i Eika-alliansen tilbyr finansielle tjenester
- Signicat leverer digitale løsninger for signering av dokumenter
- Vitec Megler, leverer salgsstøttesystemet herunder elektronisk løsning for budgivning

Energi

Oppvarming

Elektrisk oppvarming. Boligen har elektriske varmekabler på bad. Varmepumpe og nyere vedovn i stue. Mursteinspipe med nytt røkrør.

Informasjon om strømforbruk

Selger har gjort avtale om Norgespris for strøm. Avtalen er bindende, følger eiendommen (målepunktet) og løper til og med 31.12.2026. Les mer hos NVE - www.nve.no

Energimerke

D

Informasjon om energiklasse

Alle som skal selge eller leie ut eiendom må som hovedregel energimerke boligen og fremskaffe en energiattest. Unntak gjelder blant annet for frittstående bygninger med bruksareal på mindre enn 50 m². Det er eier som plikter å fremlegge energiattest og eier er selv ansvarlig for at opplysningene er riktige. For ytterligere informasjon se www.enova.no/nb/energimerking/energimerk-din-bolig. Dersom eier har energimerket boligen vil komplett energiattest fås ved henvendelse til megler.

Økonomi

Total prisantydning eksklusiv omkostninger

Kr 6 250 000

Omkostninger kjøper

6 250 000 (Prisantydning)

Omkostninger

156 250 (Dokumentavgift)

300 (Panteattest kjøper)

545 (Tinglysningsgebyr pantedokument)

545 (Tinglysningsgebyr skjøte)

16 900 (Boligkjøperforsikring - fem års varighet (valgfritt))

2 800 (Advokatforsikring for boligeiere - ett års varighet (valgfritt))

157 640 (Omkostninger totalt)

174 540 (med Boligkjøperforsikring - fem års varighet)

177 340 (med Boligkjøperforsikring inkludert ett år med Advokatforsikring for boligeiere)

6 407 640 (Totalpris. inkl. omkostninger)

6 424 540 (Totalpris. inkl. omkostninger (med Boligkjøperforsikring - fem års varighet))

6 427 340 (Totalpris. inkl. omkostninger (med Boligkjøperforsikring inkludert ett år med Advokatforsikring for boligeiere))

Regnestykket forutsetter at det kun tinglyses ett pantedokument og at eiendommen selges til prisantydning. Det tas forbehold om endringer i offentlige avgifter/gebyrer.

Kommunale avgifter

Kr 18 716 for år 2026

Informasjon om kommunale avgifter

Kommunale avgifter inkluderer:

Eiendomsskatt: kr 1510,00

Feie- og tilsynsgebyr: kr 495,00

Renovasjon: kr 8551,26

Vann og avløp: kr 8159,90

Totalt: kr 18 716

Formuesverdi primærbolig

Kr 1 132 889 for år 2024

Formuesverdi sekundærbolig

Kr 4 531 557 for år 2024

Informasjon om formuesverdi

Med primærboliger menes der boligeier er folkeregistrert bosatt, mens sekundærboliger menes alle andre eiendommer herunder fritidseiendommer, pendlerboliger og utleieobjekter.

Andre utgifter

Utover det som er nevnt under punktet «kommunale avgifter» og fyll inn eventuelle andre relevante punkt, påløper kostnader til for eksempel strøm, fyring/brensel, forsikring, innvendig/utvendig vedlikehold og abonnement til tv og internett.

Velforening

Pliktig medlemskap i områdets velforening

Tilbud om lånefinansiering

Aktiv Eiendomsmegling samarbeider med sparebankene i Eika Alliansen om formidling av finansielle tjenester. Ta gjerne kontakt med megler for formidling av et uforpliktende tilbud om finansiering. Meglerforetaket kan motta provisjon ved formidling av finansielle tjenester.

Offentlige forhold

Eiendommens betegnelse

Gårdsnummer 28, bruksnummer 2030 i Stavanger kommune.

Tinglyste heftelser og rettigheter

På eiendommen til borettslaget er det tinglyst følgende heftelser og rettigheter som følger eiendommens matrikkel ved overskjøting til ny hjemmelshaver:

1103/41/130:

Heftelser i eiendomsrett:

04.08.1972 - Dokumentnr: 7551 - Bestemmelse om bebyggelse

Bestemmelse om vann/kloakkledning

Bestemmelse om adkomstrett

Bestemmelse om garasje/parkering

Bestemmelse om anlegg og vedlikehold av ledninger m.v.

Kan ikke slettes uten samtykke fra kommunen

Gjelder denne registerenheten med flere

Meglers kommentar: Dokumentet er innhentet av megler, men fremstår uleselig grunnet eldre skrift og dårlig trykk.

25.10.1973 - Dokumentnr: 11607 - Erklæring/avtale
Bestemmelse om anlegg og vedlikehold av ledninger m.v.
Kan ikke slettes uten samtykke fra kommunen
GJELDER DENNE REGISTERENHETEN MED FLERE

Ferdigattest/brukstillatelse

Det foreligger midlertidig brukstillatelse datert 24.05.73.

Det er mottatt byggetegninger fra kommunen. Disse avviker fra dagens faktiske forhold på følgende punkter: Det innerste rommet som er bygget som soverom, var opprinnelig en bod. Dette er ikke byggemeldt og godkjent. Avvikene nevnt over anses som lovlighetsmangler. Kjøper påtar seg risikoen både for fremtidig bruk og eventuelle pålegg relatert til dette, herunder risikoen for om bruken ikke lar seg godkjenne, og alle kostnader forbundet med dette.

Ferdigattest/brukstillatelse datert

24.05.1973.

Vei, vann og avløp

Adkomstvei: Eiendommen har adkomst via offentlig veg eller gate.

Tilknytning vann: Tilkn. off. vannverk

Tilknytning avløp: Offentlig kloakk

Regulerings- og arealplaner

Regulert til: Boligbebyggelse - konsentrerte småhus

Følger reguleringsplan Vardeneset 13, Rehagen (plan-ID 604B1). Dette er en bebyggelsesplan som regulerer 216,96 kvm av eiendommen til boligbebyggelse - konsentrerte småhus og en mindre del til gangveg.. 25.11.1971

Følger Kommuneplanens arealdel 2023-2040, ikrafttredelse 28.06.2024. 216.96 kvm er i kommuneplanen avsatt til Boligbebyggelse med områdenavn B423.

Adgang til utleie

Det er ikke kjent at det foreligger offentligrettslige regler som er til hinder for at hele eiendommen leies ut.

Legalpant

Kommunen har legalpant i eiendommen for forfalte krav på eiendomsskatt og kommunale avgifter/gebyrer.

Kontraksgrunnlag

Kjøpsbetingelser

Eiendommen skal overleveres til kjøper i tråd med det som er avtalt. Det er viktig at kjøper setter seg grundig inn i alle salgsdokumentene, herunder salgsoppgave, tilstandsrapport og selgers egenerklæring. Kjøper anses kjent med forhold som er tydelig beskrevet i salgsdokumentene. Forhold som er beskrevet i salgsdokumentene kan ikke påberopes som mangler. Dette gjelder uavhengig av om kjøper har lest dokumentene. Alle interessenter oppfordres til å undersøke eiendommen nøye, gjerne sammen med fagkyndig, før bud inngis. Kjøper som velger å kjøpe usett, kan som hovedregel ikke gjøre gjeldende som mangel noe kjøper burde blitt kjent med ved undersøkelse av eiendommen, eller som er tydelig beskrevet i salgsdokumentene. Hvis noe trenger avklaring, anbefaler vi at kjøper rådfører seg med eiendomsmegler eller en fagkyndig før det legges inn bud.

Kjøper har krav på at eiendommen er i henhold til avtalen. Hvis det ikke er avtalt noe særskilt, kan eiendommen ha en mangel dersom den ikke er slik kjøper må kunne forvente ut ifra blant annet boligens alder, type og synlige tilstand. Det samme gjelder hvis det er holdt tilbake eller gitt uriktige opplysninger om eiendommen som ikke er rettet i tide på en tydelig måte, og man må gå ut fra at opplysningen har virket inn på avtalen. En bolig som har blitt brukt i en viss tid, har vanligvis blitt utsatt for slitasje, og skader kan ha oppstått. Slik bruksslitasje må kjøper regne med, og det kan avdekkes enkelte forhold etter overtakelse som gjør utbedringer nødvendig. Normal slitasje og skader som trenger utbedring, er innenfor hva kjøper må forvente, og vil ikke utgjøre en mangel.

Boligen kan også ha en mangel hvis opplyst areal avviker fra faktisk størrelse. Avviket må være minst 2 prosent, og minst 1 kvadratmeter. Det er likevel ikke en mangel dersom selger godtgjør at kjøperen ikke la vekt på opplysningen, jf. avhendingsloven § 3-3 (2).

Ved beregning av et eventuelt prisavslag eller erstatning, må kjøper selv dekke tap/kostnader opp til et beløp på kr 10 000 (egenandel). Egenandel kommer først på tale når det er konstatert mangel ved eiendommen.

Hvis kjøper ikke er forbruker, selges eiendommen "som den er", og selgers ansvar er da begrenset, jf. avhl. § 3-9, første ledd 2. pkt. Avhl. § 3-3 (2) fravikes, og hvorvidt et innendørs arealavvik karakteriseres som en mangel vurderes etter avhl. § 3-8. Informasjon om kjøpers undersøkelsesplikt, herunder oppfordringen om å undersøke eiendommen nøye, gjelder også for kjøpere som ikke anses som forbrukere. Med forbrukerkjøp menes kjøp av eiendom når kjøperen er en fysisk person som ikke hovedsakelig handler som ledd i næringsvirksomhet.

Overtakelse

Overtakelse etter nærmere avtale med selger.

Dersom annet ikke avtales, sendes skjøte/hjemmelsdokument for tinglysning i etterkant av overtakelse.

Budgivning

Budgivning i forbrukerforhold

Budgivere oppfordres til å legge inn bud elektronisk. Dette gjøres på eiendommens hjemmeside på aktiv.no, ved å bruke «Gi bud»-knappen. Ved elektronisk budgivning, samtykker budgiver til elektronisk kommunikasjon. Eiendomsmegler skal legge til rette for en forsvarlig avvikling av budrunden og kan ikke videreformidle bud med en kortere akseptfrist enn kl. 12.00 første virkedag etter siste annonserte visning. Etter klokken 11:30 anbefaler vi akseptfrist på minimum 30 minutter. Bud bør legges inn i god tid før konkurrerende buds akseptfrist utløper. For øvrig henvises til forbrukerinformasjon om budgivning i salgsoppgaven. Oppdragsgiver er oppfordret til å ikke ta imot bud direkte fra budgiver, men å henvise budgiver videre til megler. Som kjøper vil du få forelagt kopi av budjournal. Alle bud vil bli gjort kjent for kjøper og selger i handelen. Øvrige budgivere kan be om å få en kopi av budjournal i anonymisert form.

Budgivning utenfor forbrukerforhold

Budgivere oppfordres til å legge inn bud elektronisk. Dette gjøres på eiendommens hjemmeside på aktiv.no, ved å bruke «Gi bud»-knappen. Ved elektronisk budgivning, samtykker budgiver til elektronisk kommunikasjon. Det anbefales at hvert bud har en akseptfrist som muliggjør en forsvarlig avvikling av budrunden. Vi anbefaler minimum 30 minutter akseptfrist. Oppdragsgiver er oppfordret til å ikke ta imot bud direkte fra budgiver, men å henvise budgiver videre til megler.

Opplysningene i salgsoppgaven er godkjent av selger. Alle interessenter oppfordres imidlertid til grundig besiktigelse av eiendommen, gjerne sammen med fagmann før bud inngis.

Etter aksept av bud, vil eiendommens salgssum bli meddelt de som ev. måtte etterspørre denne. Eiendommens salgssum vil bli offentlig tilgjengelig ved overføring av hjemmel.

Betalingsbetingelser

Kjøpesummen skal innbetales fra norsk finansinstitusjon og/eller fra kjøpers egen konto i norsk finansinstitusjon.

Hvitvaskingsreglene

Megler har plikt til å gjennomføre kundetiltak. Hvis kjøper ikke bidrar til at megler får

gjennomført kundetiltak og dette fører til at transaksjonen ikke kan gjennomføres eller blir forsinket, misligholder kjøper avtalen. Etter 30 dager er misligholdet vesentlig. Dette gir selger rett til å heve og gjennomføre dekningsalg for kjøpers regning.

Personopplysninger

Personopplysninger blir behandlet i samsvar med personopplysningsloven.

Boligselgerforsikring

Selger har tegnet boligselgerforsikring som dekker selgers ansvar etter avhendingsloven begrenset oppad til 14 millioner kroner. I den forbindelse har selger utarbeidet en egenerklæring som kjøper bør gjøre seg kjent med før budgivning.

Boligkjøperforsikring

Vedlagt i salgsoppgaven følger informasjon om Boligkjøperforsikring Pluss og Boligkjøperforsikring fra HELP Forsikring AS. Boligkjøperforsikring er en rettshjelpsforsikring som gir trygghet og profesjonell juridisk hjelp dersom det oppdages uventede feil eller mangler ved boligen de neste fem årene. Boligkjøperforsikring Pluss har samme dekning som boligkjøperforsikring, med tillegg av fullverdig advokathjelp på viktige rettsområder i privatlivet. Les mer om begge forsikringene i vedlagte materiell eller på help.no. Det gjøres oppmerksom på at boligkjøperforsikring kun kan tegnes av forbruker. Meglerforetaket mottar kr 4 900/5 100/5 800 i kostnadsgodtgjørelse, avhengig av boligtype, samt et tillegg på kr 1 000 ved salg av Boligkjøperforsikring Pluss.

Meglers vederlag

Det er avtalt provisjonsbasert vederlag tilsvarende 0,80% av kjøpesum for gjennomføring av salgsoppdraget. I tillegg er det avtalt at oppdragsgiver skal dekke tilretteleggingsgebyr kr 14 900,- oppgjørshonorar kr 5 900,- og visninger/overtakelse kr 2 900,-. Minimumsprovisjonen er avtalt til kr 50 000,-. Meglerforetaket har krav på å få dekket avtalte utlegg i henhold til oppdragsavtale. Dersom handel ikke kommer i stand eller oppdraget sies opp, har megler krav på å få dekket vederlag for utført arbeid, samt øvrige avtalte vederlag og utlegg. Alle beløp er inkl. mva.

Ansvarlig megler

Christoffer Værstad
Eiendomsmegler MNEF
christoffer.verstad@aktiv.no
Tlf: 970 93 630

Oppdragstaker

Aktiv Eiendomsmegling Rogaland, avd Stavanger, organisasjonsnummer 987031204
Kongsgata 10, 4005 STAVANGER

Salgsoppgavedato

15.05.2026



Lekker enebolig med fantastisk utsikt og flott uteområde



Fasade







Entrè med fliser



Soverom 1 med god garderobe



Soverom 1



Soverom 2



Soverom 2



Soverom 3 - Ikke byggemeldt/godkjent hos kommune



Soverom 3 - Ikke byggemeldt/godkjent hos kommune



Flislagt bad







WC

Bod/garderobe

Vaskerom med egen utgang



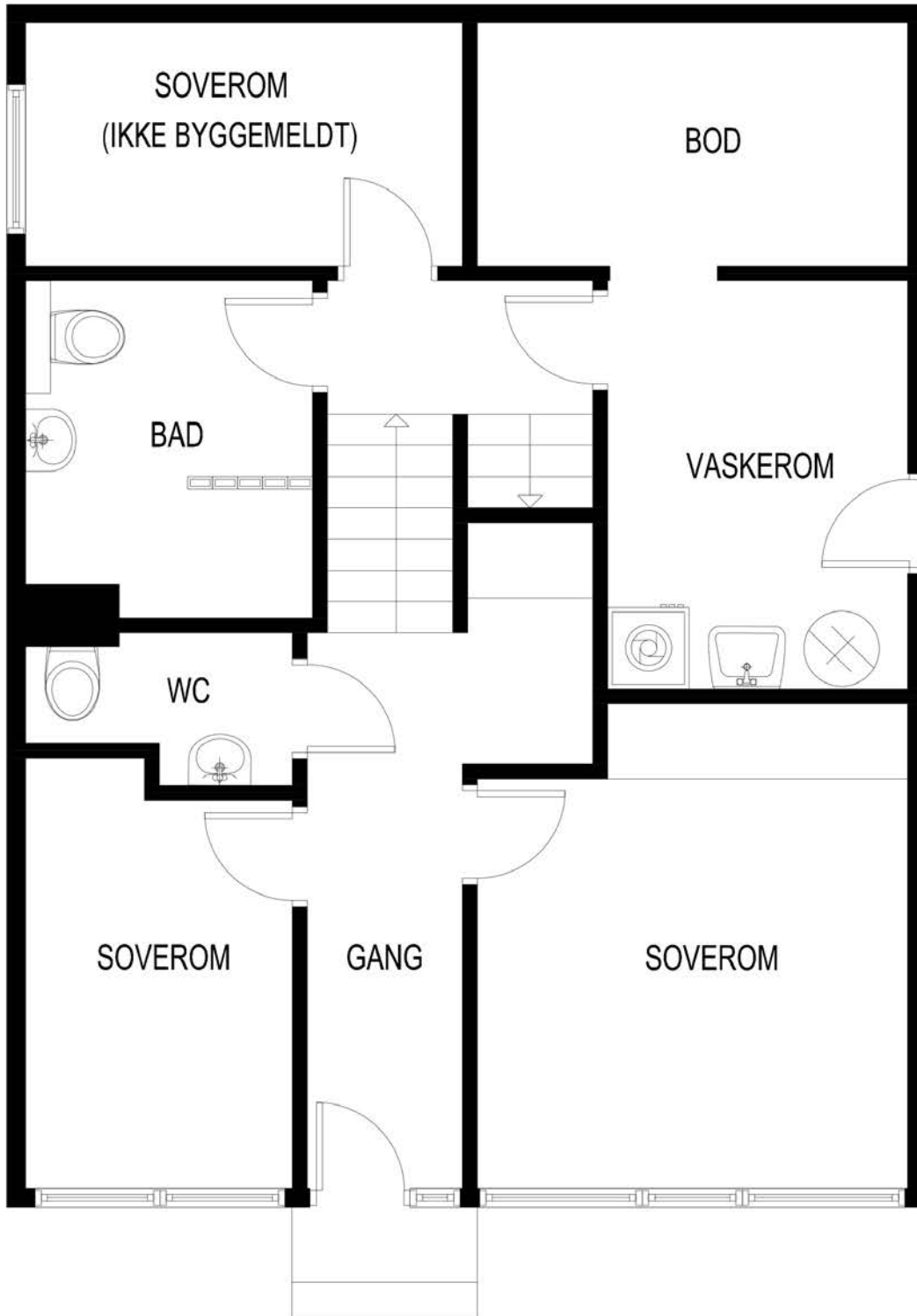



Lys og innbydende stue



Vedovn og varmepumpe montert



Romslig stue



Store vindusflater gir mye lys og flott utsikt







Vedovn gir den lune varmen
på kalde dager.





Spisestue med fantastisk utsikt ut de store vindusflatene



Spisestue - opprinnelig var dette rommet tegnet inn som soverom







Nyere lekkert kjøkken



Meget god benk- og skaplass med integrerte hvitevarer







Fra kjøkkenet er det utgang til en isolert hagestue og hagen



Flott isolert hagestue med nydelig utsikt

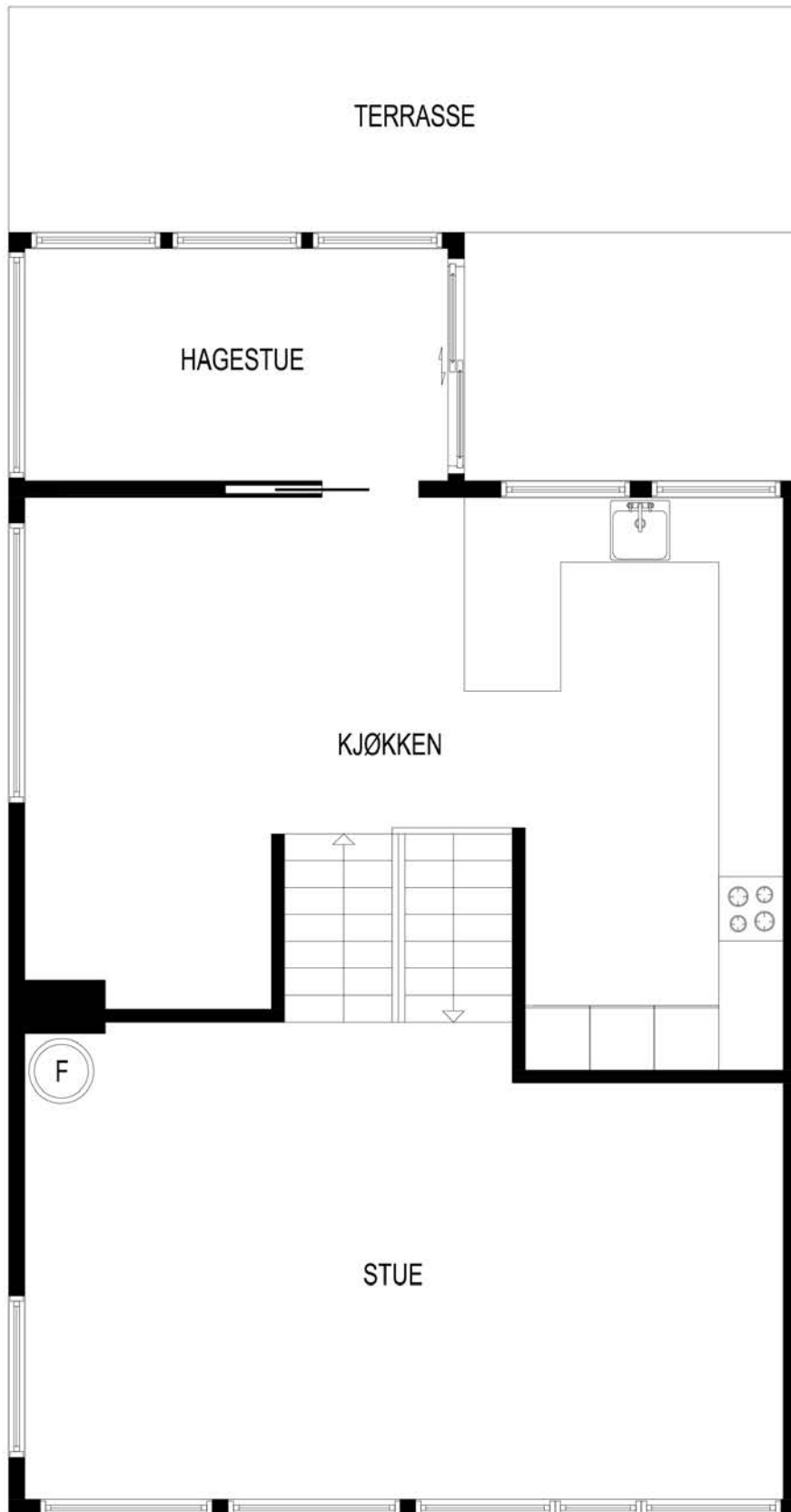

Stor solrik terrasse og hage
en del av terrassen er
overbygd







Flott opparbeidet med sol fra morgen til kveld



Hage og terrasse





Stemningsbilde av utsikt på kveldstid
bilde tatt av selger



Stemningsbilde av uteområdet på kveldstid
bilde tatt av selger



Stemningsbilde av utsikt på kveldstid
bilde tatt av selger



Dronefoto over Vardeneset og ut mot innseilingen til Stavanger



Dronefoto av Vardeneset/Tasta

Vedlegg

Tilstandsrapport

 Enebolig

 Hasseløyveien 27 , 4029 STAVANGER

 STAVANGER kommune

 gnr. 28, bnr. 2030

Sum areal alle bygg: BRA: 133 m² BRA-i: 133 m²



Befaringsdato: 12.05.2026

Rapportdato: 15.05.2026

Oppdragsnr.: 12162-1888

Referansenummer: SO8501

Autorisert foretak: TAKST TEAM AS

Sertifisert Takstingeniør: Asbjørn Frafjord

Vår ref: 010966



Tilstandsrapporten er gyldig ett år fra rapportdato. Oppstår det skader eller skjer det endringer på eiendommen, bør du som selger be om en oppdatert tilstandsrapport.

TAKST TEAM AS

LITT OM TAKST TEAM AS

Vi er et firma som har drevet med taksering av fast eiendom i mer enn 40 år. Rogaland fylke er vårt primærområde, men vi utfører også oppdrag i tilstøtende fylker.

Takst Team består av uavhengige, profesjonelle og faglig dyktige takstingeniører som sikrer og takserer verdier, skader og eiendom etter bransjens strenge standarder og etiske regler. Vi er sertifisert gjennom Norsk Takst, og følger deres etterutdanningsprogram.

Vi er medlem av Takstnett - Norges største totalleverandør av taksttjenester. Les mer om oss her: <https://www.takstnett.no>

Våre verdier;

Kompetent: Vi har både spiss- og breddekompetanse

Uavhengig: Vi er uavhengige og profesjonelle

Nytenkende: Vi er framoverlente og toneangivende

Våre rapporter er utarbeidet etter Norsk takst sine retningslinjer, og vi ber deg lese nøye gjennom rapporten. Har du spørsmål, eller er det noen feil som bør rettes opp, ber vi deg kontakte oss for å avklare dette.

Rapportansvarlig



Asbjørn Frafjord

asbjorn@takst-team.no

924 05 207



Dette trenger du å vite om tilstandsrapporten



Hva er en tilstandsrapport?

En tilstandsrapport beskriver synlige skader/avvik eller tegn på skader/avvik på boligen. Rapporten fremhever vanligvis ikke positive egenskaper ved boligen.



Hva vurderer en bygningsakkyndig?

Den bygningsakkyndige vurderer boligen ut fra hva man kan forvente av en bygning av samme alder og type. Vurderingen gjøres som regel mot hvordan det var vanlig å bygge og regler som gjaldt da boligen ble oppført (søknadstidspunktet). Forhold som er vanlige for bygningens alder, slik som slitasje etter normal bruk regnes ikke som avvik.



Hva inneholder tilstandsrapporten?

Den bygningsakkyndige undersøker rom og bygningsdeler slik det kommer frem av [Forskrift til avhendingsloven](#). Tilstandsrapporten inneholder bare avvik som den bygningsakkyndige kan se eller kontrollere med enkle hjelpemidler. Det gjøres ikke nærmere undersøkelser slik som åpning av vegger eller andre bygningsdeler. I vegg mot våtrom og rom under terreng kan det borres et hull for å gjøre enkle undersøkelser slik som fuktøk.

Når du kjøper en brukt bolig

Når du kjøper en brukt bolig, er det viktig å være oppmerksom på at dette ikke kan sammenlignes med å kjøpe en ny bolig. Måten boligen ble bygget på kan være annerledes enn i dag. Bygninger svekkes over tid, og utsettes for slitasje blant annet på grunn av bruk og vær og vind. Mange boliger fornyes helt eller delvis, noen i flere omganger, eller det oppføres tilbygg. Særlig for boliger som er pusset opp eller endret, er det viktig å merke seg at fornyelse av overflater ikke nødvendigvis betyr at bygningsdeler under er forbedret.

Vurdering mot byggeregler

Den bygningsakkyndige vil vurdere boligen mot hvordan det var vanlig å bygge og regler som gjaldt på søknadstidspunktet. Den bygningsakkyndige ser etter avvik som har betydning for og som reduserer boligens funksjon og verdi, og som kommer frem av forskrift til avhendingslova.

Tilstandsrapporten beskriver ikke hele boligen

BYGNINGSSAKKYNDIGE SER FOR EKSEMPEL IKKE PÅ

- vanlig slitasje og normal vedlikeholdstilstand
- bagatellmessige forhold som ikke påvirker bygningens bruk eller verdi vesentlig
- skjulte installasjoner
- installasjoner utenfor bygningen
- full funksjonstesting av el- og VVS-installasjoner
- geologiske forhold og bygningens plassering på grunnen
- bygningens planløsning
- bygningens innredning
- løssøre slik som hvitevarer
- utendørs svømmebasseng og pumpeanlegg
- bygningens estetikk og arkitektur
- bygningens lovlighet (bortsett fra bruksendringer, brannceller og forhold som åpenbart kan påvirke helse, miljø og sikkerhet)
- fellesarealer (med mindre boligeier har vedlikeholdsplikt for fellesarealer og dette er kjent for bygningsakkyndig, eller fellesarealet har en særlig tilknytning til boligen).

© iVerdi 2023

Malen til denne rapporten, inkludert standardtekstene fra Verdi er vernet etter åndsverkloven og kan kun benyttes av av kunder hos iVerdi. For andre aktører er eksemplarframstilling av malen og standardtekster, som utskrift og annen kopiering til bruk som grunnlag for tilsvarende rapporter, bare tillatt når det er hjemlet i lov (kopiering til privat bruk, sitat o.l.) eller avtale med iVerdi ([Hjem-iVerdi](#)).

Utnyttelse i strid med lov eller avtale kan medføre erstatnings- og straffeansvar.

Dette trenger du å vite om tilstandsrapporten

Tilstanden vurderes med ulike tilstandsgrader

Tilstanden gir uttrykk for en gitt forventet tilstand, blant annet vurdert ut fra alder og normal bruk. Ved Tilstandsgrad 0 (TG0) og Tilstandsgrad 1 (TG1) gir den bygningsakkyndige normalt ingen begrunnelse for valg av tilstandsgrad. Grunnen er at bygningen eller bygningsdelen da bare har normal slitasje. Ved skjulte konstruksjoner kan alder alene avgjøre tilstandsgrad. Når bygningsakkyndige anbefaler tiltak, for eksempel utbedringer, må brukeren av rapporten vurdere om tiltakene er nødvendige og lønnsomme.

Når den bygningsakkyndige velger tilstandsgrad, baseres vurderingen på faste kriterier som følger av gjeldende bransjestandard for Teknisk tilstandsanalyse ved omsetning av bolig og Forskrift til avhendingslova.



TILSTANDSGRAD 0, TG0: INGEN AVVIK

Bygningsdelen skal være tilnærmet ny, ikke vise tegn på slitasje og det skal være lagt frem dokumentasjon på faglig god utførelse. Det er ingen merknader til delen.



TILSTANDSGRAD 1, TG1: MINDRE AVVIK

Bygningsdelen skal bare ha normal slitasje, og strakstiltak skal ikke anses som nødvendig. Graden kan også brukes når delen er ny, men der dokumentasjon på faglig god utførelse mangler.



TILSTANDSGRAD 2, TG2: VESENTLIGE AVVIK OG MINDRE AVVIK SOM ETTER NS 3600 GIR TG 2

Bygningsdelen skal enten ha feil utførelse, en skade eller symptomer på skade, sterk slitasje eller nedsatt funksjon. Graden gis når bygningsdelen trenger vedlikehold eller tiltak i nær fremtid. Graden skal også brukes når delen er gammel og det er grunn til å varsle om faren for skader på grunn av alderen, eller når det er grunn til å overvåke delen spesielt på grunn av fare for større skader eller følgeskader.



TILSTANDSGRAD 3, TG3: STORE ELLER ALVORLIGE AVVIK

Denne tilstandsgraden brukes ved kraftige tegn på forhold som man må regne med trenger utbedring straks eller innen kort tid. Det er påvist funksjonssvikt eller sammenbrudd.



IKKE UNDERSØKT/IKKE TILGJENGELIG FOR UNDERSØKELSE

Det kan være avvik/skader som ikke er avdekket.

Informasjon om utbedringskostnader

Utbedringskostnadene i rapporten er sjablongmessige anslag basert på observerte forhold som feil, skader eller uregelmessigheter, samt foreslåtte tiltak. Disse anslagene er veiledende, angis i fem intervaller, er basert på generelle erfaringstall, og må ikke forveksles med konkrete pristilbud fra håndverkere eller entreprenører. Faktiske kostnader kan variere betydelig, avhengig av individuelle valg, materialpriser og markedsforhold. For å få en nøyaktig vurdering av utbedringskostnadene anbefales ytterligere undersøkelser og innhenting av flere pristilbud fra kvalifiserte fagfolk. Slike anslag gis for TG3, der dette er mulig.



Tiltak under kr 20 000



Tiltak mellom kr 20 000 – 100 000



Tiltak mellom kr 100 000 – 200 000



Tiltak mellom kr 200 000 – 500 000



Tiltak over kr 500 000

Beskrivelse av eiendommen

Enebolig fra 1974 fremstår som i normal stand og med normalt vedlikehold.

Registrerte tilstandsmerknings har hovedsakelig årsak i bygningens alder og vedlikehold, samt konstruksjon.

Enkelte tilstandsgrader er gitt kun ut fra alder og hva som er forventet teknisk levetid på bygningsdelene i denne delen av landet.

Innvendige overflater er generelt kommentert da det er synlig for alle, og må vurderes ut fra egne krav til kvalitet og utforming.

Enebolig - Byggeår: 1974

UTVENDIG

[Gå til side](#)

Taktekkingen er av betongtakstein. Taket er besiktiget fra bakkenivå. og drone Siden taket (takkonstruksjon, takteking og skorstein) kun er observert fra bakkenivå, er vurderingen begrenset av dette. Det er ikke sikkerhetsmessig forsvarlig å bevege seg ut på taket eller observere fra stige. Selv om det ikke er avdekket skader under befaringen, betyr ikke dette at det ikke foreligger skader som en besiktigelse på taket kan avdekke. Vær oppmerksom på denne risikoen. En undersøkelse av taket kan utføres av en fagperson under tilstrekkelige sikkerhetsforhold.

Renner og nedløp i aluminium.

Veggene har bindingsverkskonstruksjon fra byggeår.

Fasade/kledning har liggende bordkledning. Mot nabo er veggen kledd med fiberbetongplater. Ut fra alder er det grunn til å anta at disse platene er av typen asbestholdig eternitt. Myndighetene stiller spesielle krav til håndtering av asbestholdige materialer.

Takkonstruksjonen har sperrekonstruksjon.

Bygningen har malte trevinduer med isolerglass. Vinduer har varierende alder, de eldste er fra 1998, men de fleste er av nyere dato

Bygningen har malt hovedytterdør.

Terrasse ut fra kjøkken/hagestue.

INNVENDIG

[Gå til side](#)

Innvendig er det gulv av parkett og laminat. Veggene har tapet og malte plater. Innvendige tak har malte plater og malte trepanel. Boligen har mursteinspipe med nytt røkrør i 2026.

Gulvet har plater. Veggene har plater. Hulltaking er foretatt og det er påvist avvik i konstruksjonen. Hulltaking er foretatt ved/under trapp mot grunnmur. Fuktkvotemåling (vekt%) i konstruksjonen ble målt til 11.

Boligen har malt tretrapp.

Innvendig har boligen malte fyllingsdører.

VÅTROM

[Gå til side](#)

Vaskekjeller

Aktuell byggeforskrift er byggeforskrifter fra før 1997.

Dokumentasjon: ingen dokumentasjon.

Hulltaking er ikke foretatt da det ikke er fysisk mulig pga tilliggende konstruksjoner. Åpent røranlegg i rommet.

Bad

Dokumentasjon: ingen dokumentasjon.

Veggene har fliser i dusjhjørnet og malte strer på øvrige vegger.

Taket har malt panel.

Gulvet er flislagt. Rommet har elektriske varmekabler.

Det er plastsluk og smøremembran med ukjent utførelse.

Rommet har servant, veggmontert toalett og dusjvegger/hjørne.

Det er mekanisk avtrekk.

Hulltaking er foretatt uten å påvise unormale forhold. Hulltaking er foretatt ved/i toalettrom mot bad. Fuktkvotemåling (vekt%) i konstruksjonen ble målt til 11.

KJØKKEN

[Gå til side](#)

Kjøkkenet har innredning med glatte fronter. Benkeplaten er av laminat. Det er kjøll/fryseskap, oppvaskmaskin, komfyr, platetopp, vannstoppssystem og komfyrvakt.

Det er kjøkkenventilator med avtrekk ut.

SPESIALROM

[Gå til side](#)

Toalettrom med wc og håndvask.

TEKNISKE INSTALLASJONER

[Gå til side](#)

Innvendige vannledninger er av kobber og plast.

Det er avløpsrør av plast.

Boligen har naturlig ventilasjon, mekanisk avtrekk på kjøkken og våtrom.

Varmtvannstanken er på ca. 200 liter.

Det elektriske anlegget er utført med automatsikringer.

TOMTEFORHOLD

[Gå til side](#)

Det er ukjent byggegrunn.

Dreneringen er fra 1974.

Bygningen har betonggrunnmur.

Forstøtningsmurer er av naturstein.

FORHOLD SOM ÅPENBART KAN MEDFØRE FARE FOR HELSE, MILJØ OG SIKKERHET

[Gå til side](#)

Det bør monteres håndløper på vegg i det innvendige trappeløpet for å ivareta sikkerhet og redusere risiko for fallulykker.

Det anbefales å gjennomføre radonmålinger, da manglende radonsperre og fravær av målinger medfører usikkerhet om radonnivået i bygget. Forhøyede radonnivåer kan utgjøre en helse- og sikkerhetsrisiko for brukere av bygget.

Arealer

[Gå til side](#)

Forutsetninger og vedlegg

[Gå til side](#)

Lovlighet

[Gå til side](#)

Enebolig

• Det foreligger ikke godkjente og byggemeldte tegninger

Det er noe mindre avvik i rominndeling og bruk av rommene i forhold til originale teiningen.

Sammendrag av boligens tilstand

Fordeling av tilstandsgrader

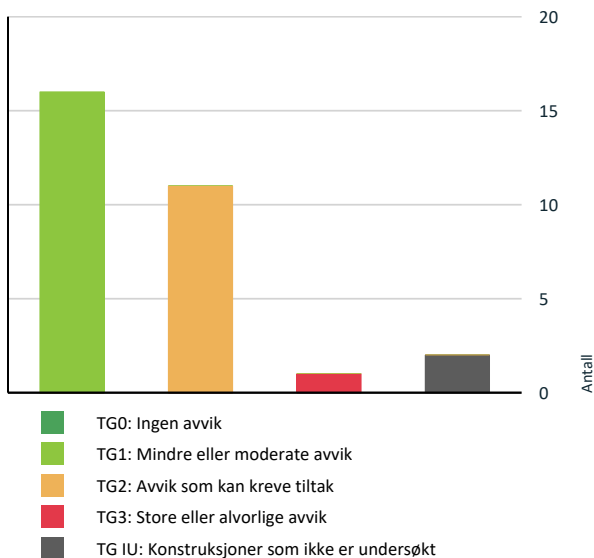

Vil du vite mer om tilstandsgrader? Se side 4.

Anslag på utbedringskostnad

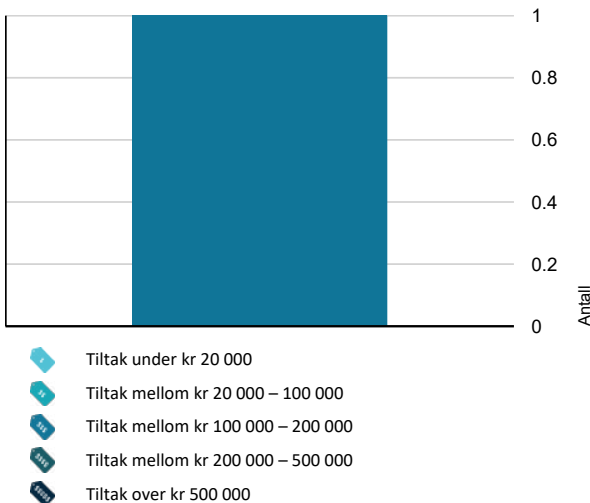

Hva er anslag på utbedringskostnad? Se side 4.

Spesielt for dette oppdraget/rapporten

Det er flyttet på møbler/inventar for å få tilkomst til å undersøke utsatte bygningsdeler, installasjoner og innretninger. Det er imidlertid ikke flytte på møbler/inventar som ellers står i rommene, men som likevel kan skjule skader (for eksempel hakk i parkett, sprek i flis etc.). Det er selgers ansvar å sjekke og opplyse om slike skader i forbindelse med salg.

Oppsummering av avvik

Vil du vite mer? Se på rommet eller bygningsdelen senere i rapporten.

Enebolig

TG 3 STORE ELLER ALVORLIGE AVVIK

! Våtrom > Underetasje > Vaskekjeller > Generell [Gå til side](#)

TG IU KONSTRUKSJONER SOM IKKE ER UNDERSØKT

! Utvendig > Takkonstruksjon/Loft [Gå til side](#)

! Våtrom > Underetasje > Vaskekjeller > Tilliggende konstruksjoner våtrom [Gå til side](#)

TG 2 AVVIK SOM KAN KREVE TILTAK

! Utvendig > Veggkonstruksjon [Gå til side](#)

! Utvendig > Vinduer [Gå til side](#)

! Tekniske installasjoner > Vannledninger [Gå til side](#)

! Tekniske installasjoner > Avløpsrør [Gå til side](#)

! Tekniske installasjoner > Varmtvannstank [Gå til side](#)

! Tomteforhold > Fuktsikring og drenering [Gå til side](#)

! Tomteforhold > Grunnmur og fundamenter [Gå til side](#)

! Tomteforhold > Forstøtningsmur [Gå til side](#)

! Våtrom > Underetasje > Bad > Overflater Gulv [Gå til side](#)

! Våtrom > Underetasje > Bad > Sluk, membran og tettesjikt [Gå til side](#)

! Våtrom > Underetasje > Bad > Ventilasjon [Gå til side](#)

HELSE, MILJØ OG SIKKERHET

Sammendrag av boligens tilstand

Forhold som åpenbart kan medføre fare for helse, miljø og sikkerhet

- ⚠ Det er ikke foretatt radonmålinger, og bygget er heller [Gå til side](#) ikke utført med radonsperre.
- ⚠ Det mangler håndløper på vegg i det innvendige trappeløpet.

Tilstandsrapport

ENEBOLIG

Byggeår

1974

Kommentar

Anvendelse

Helårsbolig

Standard

Normal standard på bygget ut ifra alder/konstruksjon - jamfør beskrivelse under konstruksjoner.

Vedlikehold

Bygget er normalt vedlikeholdt.

Tilbygg / modernisering

2008	Tilbygg	Hagestue
2025	Modernisering	1. etasje oppgradert.

UTVENDIG

Taktekking

Punktet må sees i sammenheng med Takkonstruksjon/Loft

Beskrivelse

Taktekkingen er av betongtakstein. Taket er besiktiget fra bakkenivå. og drone Siden taket (takkonstruksjon, taktekking og skorstein) kun er observert fra bakkenivå, er vurderingen begrenset av dette. Det er ikke sikkerhetsmessig forsvarlig å bevege seg ut på taket eller observere fra stige. Selv om det ikke er avdekket skader under befaringen, betyr ikke dette at det ikke foreligger skader som en besiktigelse på taket kan avdekke. Vær oppmerksom på denne risikoen. En undersøkelse av taket kan utføres av en fagperson under tilstrekkelige sikkerhetsforhold.

Årstall: 2016

Kilde: Tidligere salgsoppgaver

Nedløp og beslag

Beskrivelse

Renner og nedløp i aluminium.

Årstall: 2016

Veggkonstruksjon

Beskrivelse

Veggene har bindingsverkskonstruksjon fra byggeår. Fasade/kledning har liggende bordkledning. Mot nabo er veggen kledd med fiberbetongplater. Ut fra alder er det grunn til å anta at disse platene er av typen asbestholdig eternitt. Myndighetene stiller spesielle krav til håndtering av asbestholdige materialer.

Vurdering av avvik:

- Det er påvist spredte råteskader i bordkledningen.

Konsekvens/tiltak

- Råteskadet trekledning må skiftes ut.

Råteskadet bordkledning bør skiftes ut for å hindre videre forringelse av fasaden og redusere risikoen for fuktskader og inntrenging av vann i veggkonstruksjonen.

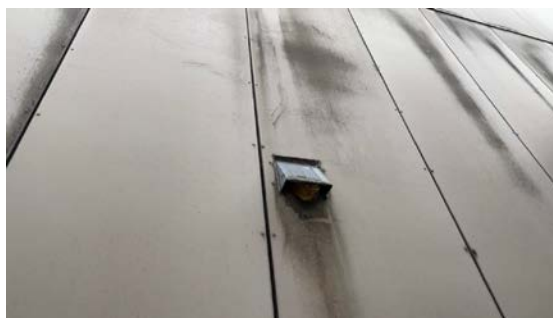

Asbestholdige fiberplater på vegg mot nabo.

Takkonstruksjon/Loft

Punktet må sees i sammenheng med Taktekking

Tilstandsrapport

Beskrivelse

Takkonstruksjonen har sperrekonstruksjon.

Vurdering av avvik:

- Hele takkonstruksjonen er gjenbygget. Det er ingen mulighet til vurdering utover alder og observasjoner fra underliggende etg.

Konsekvens/tiltak

- Det må gjennomføres ytterligere undersøkelser.



TG 2 Vinduer

Beskrivelse

Bygningen har malte trevinduer med isolerglass. Vinduer har varierende alder, de eldste er fra 1998, men de fleste er av nyere dato

Årstall: 2025 Kilde: Produksjonsår på produkt

Vurdering av avvik:

- Det er påvist avvik rundt innsettsdetaljer.

Det er feil sålebens i underkant vindu i grunnmur (soveromsvindu)

Konsekvens/tiltak

- Det bør gjøres tiltak for å lukke avviket.

Sålebens bør utbedres slik at den avsluttes korrekt i underkant av vinduet for å sikre effektiv drenering av vann.

Mangelfull utforming kan føre til vanninntrengning i konstruksjonen, med risiko for fuktskader og redusert levetid på vindu og omkringliggende materialer.



Murpuss er ført opp på vinduskarm.

TG 1 Dører

Beskrivelse

Bygningen har malt hovedytterdør.



TG 1 Balkonger, terrasser og rom under balkonger

Beskrivelse

Terrasse ut fra kjøkken/hagestue.

Årstall: 2026 Kilde: Eier

Tilstandsrapport



INNSENDIG

TG 1 Overflater

Beskrivelse

Innvendig er det gulv av parkett og laminat. Veggene har tapet og malte plater. Innvendige tak har malte plater og malte trepanel.

TG 1 Pipe og ildsted

Beskrivelse

Boligen har mursteinspipe med nytt røkrør i 2026.



TG 1 Rom Under Terreng

Punktet må sees i sammenheng med 'Drenering'

Beskrivelse

Gulvet har plater. Veggene har plater. Hulltaking er foretatt og det er påvist avvik i konstruksjonen. Hulltaking er foretatt ved/i Under trapp mot grunnmur. Fuktkvotemåling (vekt%) i konstruksjonen ble målt til 11.



TG 1 Innvendige trapper

Beskrivelse

Boligen har malt tretrapp.



TG 1 Innvendige dører

Beskrivelse

Innvendig har boligen malte fyllingsdører.



VÅTROM

UNDERETASJE > VASKEKJELLER

TG 3 Generell

Beskrivelse

Aktuell byggeforskrift er byggeforskrifter fra før 1997. Dokumentasjon: ingen dokumentasjon.

Vurdering av avvik:

Tilstandsrapport

- Våtrommet må oppgraderes for å tåle normal bruk etter dagens krav.

Konsekvens/tiltak

- Manglende oppgradering av våtrommet medfører høy risiko for at konstruksjonene ikke vil tåle vanlig bruk av vann eller lekkasjer. Dette kan føre til fuktskader på tilstøtende konstruksjoner.
- Våtrommet må totalrenoveres. Alle forhold med tettesjikt, våtsone, sluk m.m. må dokumenteres.

Kostnadsestimat: 100 000 - 200 000

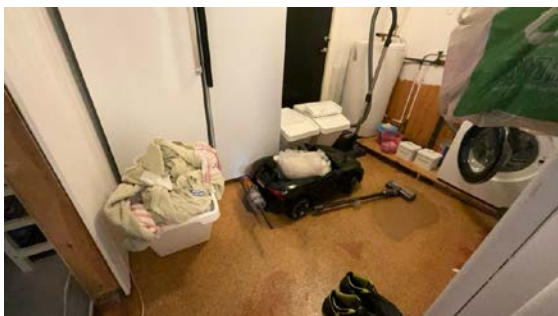

UNDERETASJE > VASKEKJELLER

TG 1J Tilliggende konstruksjoner våtrom

Beskrivelse

Hulltaking er ikke foretatt da det ikke er fysisk mulig pga tilliggende konstruksjoner. Åpent røranlegg i rommet.

Vurdering av avvik:

- Det er pga bygningsmessige hindringer ikke fysisk mulig å foreta hulltaking i vegg bak våtsone.

Konsekvens/tiltak

- TGIU gitt ut ifra manglende mulighet for hulltaking.

Det bør gjennomføres nærmere undersøkelser for å vurdere tilstanden til tilliggende konstruksjoner, da det ikke har vært mulig å foreta hulltaking. Risikoen ved manglende kontroll er at eventuelle skjulte fuktskader eller svekkelser ikke oppdages, noe som kan føre til redusert levetid og økte utbedringskostnader på sikt.

UNDERETASJE > BAD

Generell

Beskrivelse

Dokumentasjon: ingen dokumentasjon.

Årstall: 2000

Kilde: Eier



UNDERETASJE > BAD

TG 1 Overflater vegger og himling

Beskrivelse

Veggene har fliser i dusjhjørnet og malt strie på øvrige vegger. Taket har malt panel.

UNDERETASJE > BAD

TG 2 Overflater Gulv

Beskrivelse

Gulvet er flislagt. Rommet har elektriske varmekabler.

Vurdering av avvik:

- Det er påvist at noen fliser har bom (hulrom under).
- Det er påvist avvik i fallforhold til sluk i forhold til krav i forskrift på byggetidspunktet.

Konsekvens/tiltak

- Selv om bom eller hull lyd ikke alltid er et umiddelbart problem, bør det overvåkes nøye før eventuell utvikling i sprekker i flisfuger e.l. oppstår. Dette må en foreta tiltak for, for å begrense utviklingen.
- Et bad med manglende/reduert fall til sluk blir mindre funksjonelt og sikkert for brukeren. Dette kan medføre stående vann på gulvet, vann som ikke ledes effektivt til sluket, økt risiko for at vann renner ut av rommet og redusert sklisikkerhet på gulvet.



Tilstandsrapport

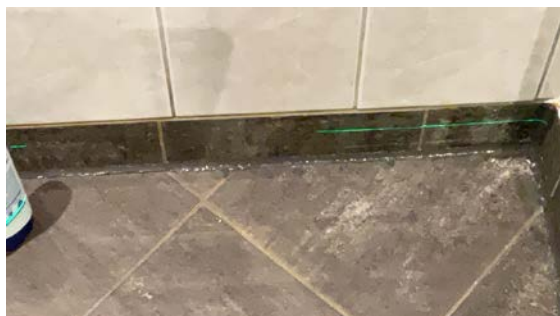

UNDERETASJE > BAD

! TG 2 Sluk, membran og tettesjikt

Beskrivelse

Det er plastsluk og smøremembran med ukjent utførelse.

Vurdering av avvik:

- Membran kan ikke konstateres (ikke synlig og det foreligger heller ikke dokumentasjon).

Konsekvens/tiltak

- Det må innhentes dokumentasjon. Manglende membran/tettesjikt medfører risiko for lekkasjer og fukt i konstruksjonen.
- Det må gjøres nærmere undersøkelser. Manglende membran/tettesjikt medfører risiko for lekkasjer og fukt i konstruksjonen.

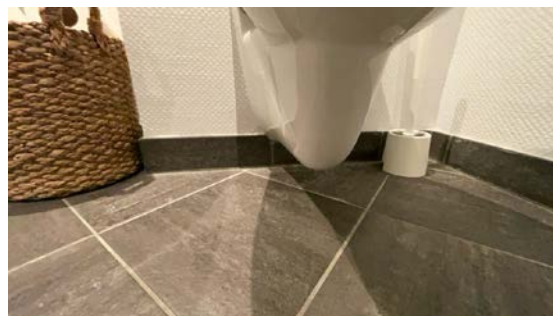

UNDERETASJE > BAD

! TG 2 Ventilasjon

Beskrivelse

Det er mekanisk avtrekk.

Vurdering av avvik:

- Våtrommet mangler tilluftsventilering, f.eks. spalte/ventil ved dør.

Konsekvens/tiltak

- Det bør etableres tilfredsstillende tilluft til våtrom f.eks. luftespalte ved dør e.l.
- Over tid kan manglende tilluftsventilering resultere i mugg- og soppdannelse, spesielt på steder som ikke får god nok luftgjennomstrømning.



UNDERETASJE > BAD

! TG 1 Sanitærutstyr og innredning

Beskrivelse

Rommet har servant, veggmontert toalett og dusjvegger/hjørne.



UNDERETASJE > BAD

! TG 1 Tilliggende konstruksjoner våtrom

Beskrivelse

Hulltaking er foretatt uten å påvise unormale forhold. Hulltaking er foretatt ved/i toalettrom mot bad. Fuktkvotemåling (vekt%) i konstruksjonen ble målt til 11.

Tilstandsrapport



KJØKKEN

1. ETASJE > SPISESTUE/KJØKKEN

TG 1 Overflater og innredning

Beskrivelse

Kjøkkenet har innredning med glatte fronter. Benkeplaten er av laminat. Det er kjøll/fryseskap, oppvaskmaskin, komfyr, platetopp, vannstoppssystem og komfyrvakt.

Årstall: 2025 Kilde: Eier



1. ETASJE > SPISESTUE/KJØKKEN

TG 1 Avtrekk

Beskrivelse

Det er kjøkkenventilator med avtrekk ut.



SPELIALROM

UNDERETASJE > TOALETTRUM

TG 1 Overflater og konstruksjon

Beskrivelse

Toalettrom med wc og håndvask.

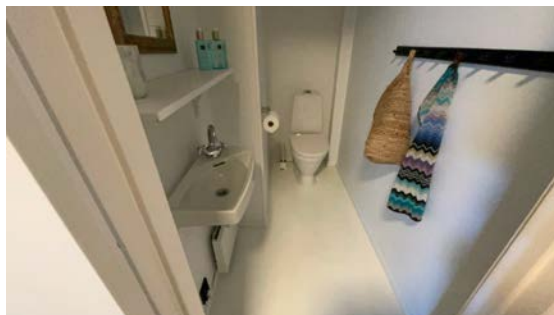

TEKNISKE INSTALLASJONER

TG 2 Vannledninger

Beskrivelse

Innvendige vannledninger er av kobber og plast.

Vurdering av avvik:

- Mer enn halvparten av forventet brukstid er passert på innvendige vannledninger.

Mer enn halvparten av forventet brukstid er passert på innvendige vannledninger av kobber.

Konsekvens/tiltak

- Tidspunkt for utskiftning av vannledninger nærmer seg.
- I forbindelse med oppgradering av våtrom vil det være naturlig med utskiftning av rør.

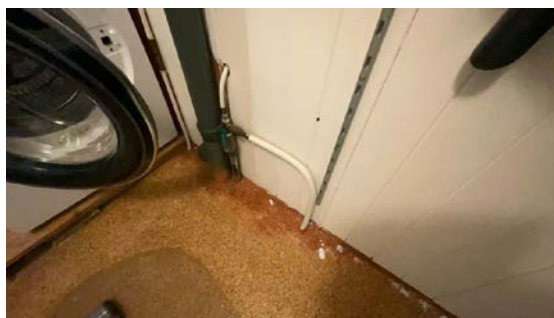

Tilstandsrapport

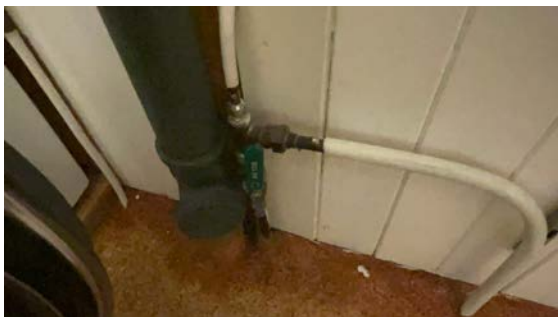
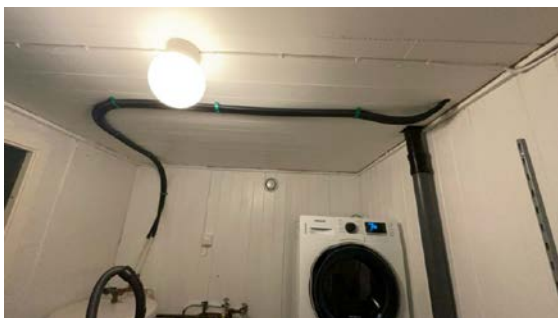

TG 2 Avløpsrør

Beskrivelse

Det er avløpsrør av plast.

Vurdering av avvik:

- Mer enn halvparten av forventet brukstid er passert på innvendige avløpsledninger.

Konsekvens/tiltak

- Det er ikke behov for utbedringstiltak siden anlegget fungerer i dag, men ut ifra alder kan skader plutselig oppstå på eldre anlegg.

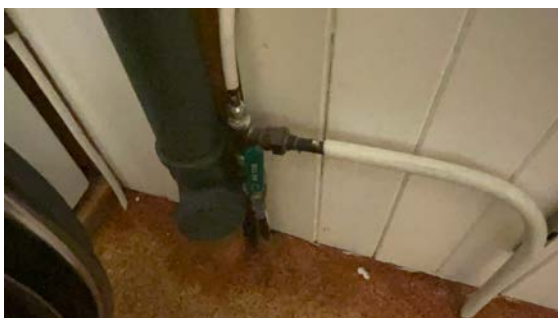

TG 1 Ventilasjon

Beskrivelse

Boligen har naturlig ventilasjon, mekanisk avtrekk på kjøkken og våtrom.

TG 2 Varmtvannstank

Beskrivelse

Varmtvannstanken er på ca. 200 liter.

Vurdering av avvik:

- Det er påvist at varmtvannstank er over 20 år

Konsekvens/tiltak

- Det er ikke behov for utbedringstiltak siden tanken fungerer i dag, men ut ifra alder kan skader plutselig oppstå på eldre tanker.



Elektrisk anlegg

Dette er en forenklet kontroll begrenset til de spørsmål og undersøkelser som forskrift til avhendingslova (tryggere bolighandel) § 2-18 inneholder. Dette kan ikke sammenlignes med en kontroll utført av offentlig myndighet (Det lokale eltilsyn) eller registrert elektrovirksomhet, og en bygningssakkyndig har verken kompetanse eller lov til å foreta en slik kontroll.

Tilstanden er vurdert ut fra den forenklete og begrensede kontrollen som forskriften inneholder. El-anlegget kan ha feil og mangler som en slik forenklet undersøkelse ikke vil avdekke. Vær derfor oppmerksom på denne risikoen, og søk videre veiledning eller få en fullstendig kontroll utført av registrert elektrovirksomhet.

Beskrivelse

Det elektriske anlegget er utført med automatsikringer.

1. Foreligger det eltilsynsrapport de siste 5 år, og det er ikke foretatt arbeid på anlegget etter denne, utenom retting av eventuelle avvik i eltilsynsrapport (dvs en el-tilsynsrapport uten avvik)?
Nei

Spørsmål til eier

2. Når ble det elektriske anlegget installert eller sist gang totalt rehabilitert (årstall)? Med totalt rehabilitert menes fullstendig utskiftet anlegg fra inntakssikring og videre.
2020 Det elektriske anlegget er skiftet i tidsrommet 2020-2025
3. Er alle elektriske arbeider/anlegg i boligen utført av en registrert elektroinstallasjonsvirksomhet?
Ja
4. Er det elektriske anlegget utført eller er det foretatt tilleggsarbeider på det elektriske anlegget etter 1.1.1999?
Ja
Eksisterer det samsvarserklæring?
Ja
5. Foreligger det kontrollrapport fra offentlig myndighet – Det Lokale Eltilsyn (DLE) eller eventuelt andre tilsvarende kontrollinstanser med

Tilstandsrapport

avvik som ikke er utbedret eller kontrollen er over 5 år?

Nei

6. Forekommer det ofte at sikringene løses ut?

Nei

7. Har det vært brann, brantilløp eller varmgang (for eksempel termiske skader på deksler, kontaktpunkter eller lignende) i boligens elektriske anlegg?

Nei

Generelt om anlegget

8. Er det tegn til at det har vært termiske skader (tegn på varmgang) på kabler, brytere, downlights, stikkontakter og elektrisk utstyr? Sjekk samtidig tilstanden på elektrisk tilkobling av varmtvannsbereider, jamfør eget punkt under varmtvannstank

Nei

9. Er der synlig defekter på kabler eller er disse ikke tilstrekkelig festet?

Nei

Inntak og sikringskap

10. Er det tegn på at kabelinnføringer og hull i inntak og sikringskap ikke er tette, så langt dette er mulig å sjekke uten å fjerne kapslinger?

Nei

11. Finnes det kursfortegnelse, og er den i samsvar med antall sikringer?

Ja

12. Foreta en helhetsvurdering av det elektriske anlegget, dets alder, allmenne tilstand og fare for liv og helse. Bør det elektriske anlegget ha en utvidet el-kontroll?

Nei

TOMTEFORHOLD

Byggegrunn

Beskrivelse

Det er ukjent byggegrunn.

TG 2 Fuktsikring og drenering

Punktet må sees i sammenheng 'Rom under terreng'

Beskrivelse

Dreneringen er fra 1974.

Vurdering av avvik:

- Mer enn halvparten av forventet levetid på drenering er overskredet.

Konsekvens/tiltak

- Tiltak for redrenering rundt boligen kan ikke utelukkes.
- Overvåk tilstanden jevnlig. For å få tilstandsgrad 0 eller 1 må dreneringen skiftes ut, men tidspunktet for når dette er nødvendig er vanskelig å si noe om.

TG 2 Grunnmur og fundamenter

Beskrivelse

Bygningen har betonggrunnmur.

Vurdering av avvik:

- Grunnmuren har sprekkdannelse.

Det er registrert riss og sprekker stedvis i pussede flater på grunnmur. Der er også glipe mellom original mur og tilbygg i hagestue.

Konsekvens/tiltak

- Lokal utbedring må utføres.

Riss og sprekker i pussede flater på grunnmur samt glipe mellom original mur og tilbygg bør utbedres for å hindre vanninntrenging og videre forringelse av konstruksjonen.

Dersom tiltak ikke iverksettes, kan dette føre til økt risiko for fuktskader, redusert stabilitet og ytterligere skader på grunnmuren.



TG 2 Forstøtningsmurer

Beskrivelse

Forstøtningsmurer er av naturstein.

Vurdering av avvik:

- Konstruksjonene har skjevheter.

Konsekvens/tiltak

- Det er ikke behov for utbedringstiltak.

Tilstandsrapport

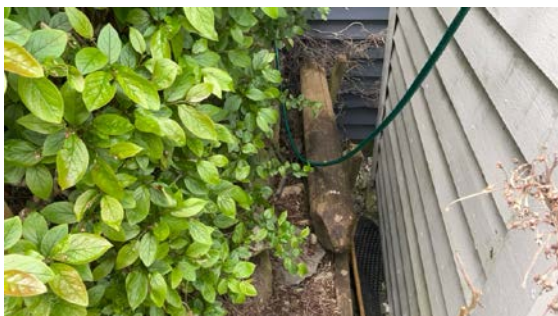

FORHOLD SOM ÅPENBART KAN MEDFØRE FARE FOR HELSE, MILJØ OG SIKKERHET

Dette punktet inneholder tydelige og lett synlige forhold ved boligen som åpenbart kan påvirke helse, miljø og sikkerhet, og som bygningsakkyndige har oppdaget. Terskelen for hva som anses som åpenbart er høy, og det utføres ikke undersøkelser med sikte på å avdekke slike forhold. Punktet omfatter ikke skjulte eller ikke-synlige forhold, tekniske vurderinger eller forhold som krever spesialundersøkelser. Forhold vurderes etter byggteknisk forskrift på befaringstidpunktet. Røykvarslere og håndholdt brannslukningsutstyr vurderes etter gjeldende forskrift om brannforebygging.



Helse, miljø og sikkerhet

Beskrivelse

Det bør monteres håndløper på vegg i det innvendige trappeløpet for å ivareta sikkerhet og redusere risiko for fallulykker.

Det anbefales å gjennomføre radonmålinger, da manglende radonsperre og fravær av målinger medfører usikkerhet om radonnivået i bygget. Forhøyede radonnivåer kan utgjøre en helserisiko for brukere av bygget.

Vurdering av avvik:

- Det er ikke foretatt radonmålinger, og bygget er heller ikke utført med radonsperre.
- Det mangler håndløper på vegg i det innvendige trappeløpet.

Konsekvens/tiltak

- Håndløper på innvendig trapp bør monteres, men det var ikke krav på byggetidspunktet.
- Håndløper på innvendig trapp må monteres på vegg for å tilfredsstille krav på byggetidspunktet.
- Det bør gjennomføres radonmålinger.

Det bør monteres håndløper på vegg i det innvendige trappeløpet for å ivareta sikkerhet og redusere risiko for fallulykker.

Det anbefales å gjennomføre radonmålinger, da manglende radonsperre og fravær av målinger medfører usikkerhet om radonnivået i bygget. Forhøyede radonnivåer kan utgjøre en helserisiko for brukere av bygget.

Arealer, byggetegninger og brannceller

Standard gjeldende fra 01.01.2024

Arealmålinger og arealoppsett er basert på Norsk standard 3940:2023 Areal- og volum-beregninger av bygninger. Arealet gjelder for tidspunktet da boligen ble målt

Hva er måleverdig areal?

Arealet i rommet må ha minst 1,90 m fri høyde over gulvet og minst bredde på 0,60 m. Et loft med skråtak vil for eksempel bare få registrert målbart areal der høyden er minst 1,90 m og bredden minst 0,60 m. Rommet må ha en dør eller luke, og gangbart gulv.

Hva er bruksareal?

$$\text{BRA} = \text{BRA-i} + \text{BRA-e} + \text{BRA-b}$$

Bruksarealet for bygningen er bruttoarealet minus arealet som opptas av yttervegger.

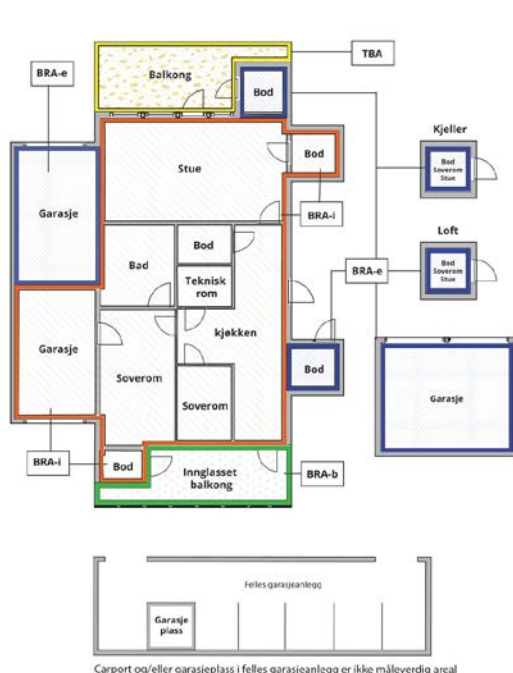

Carpport og/eller garasjeplass i felles garasjeanlegg er ikke måleverdig areal

Internt bruksareal (BRA-i)	Arealet innenfor boenheten(e)
Eksternt bruksareal (BRA-e)	Arealet av alle rom utenfor boenheten(e) og som tilhører denne, slik som for eksempel boden
Innglasset balkong mv (BRA-b)	Arealet av innglasset balkong, veranda eller altan når denne er tilknyttet boenheten(e)
Terrasse- og balkongareal (TBA)	Arealet av terrasser, åpne balkonger og åpen altan tilknyttet boenheten(e)
Gulvareal (GUA)	Er sum av BRA (bruksareal) og ALH (areal med lav takhøyde). Areal med lav takhøyde (ALH) er ikke måleverdig areal, som skyldes skråtak og lav himlingshøyde. GUA kan opplyses i markedsføring der det er aktuelt for den konkrete boligen og kun sammen med BRA-i, for eksempel der gulvflaten har en verdi og har funksjon ved møblering og bruk av rommene. Ikke innredet areal som kaldloft, måles og oppgis normalt ikke.

Arealet kan ikke alltid fastsettes nøyaktig

Areal kan være komplisert eller umulig å måle opp nøyaktig fordi det er vanskelig å fastslå tykkelsen på innervegger, skjelheter i og utforming av bygningskonstruksjoner som karnapp, buer og vinkler som ikke er rette, åpne rom over flere etasjer og så videre.

Eiendommens markedsverdi kan ikke baseres på en matematisk beregning basert på antall kvadratmeter opplyst i rapporten. Opplysninger om areal kan altså ikke alene benyttes for å beregne eiendommens verdi.

Den bygningsakkyndige kan avdekke eventuelle bruksendringer og avvik i branncelleinndeling

Den bygningsakkyndige ser på byggetegninger hvis de er tilgjengelige og dette er en del av oppdraget, og vurderer bruken av boligen opp mot tegningene. Hvis den bygningsakkyndige avdekker at en bolig ikke ser ut til å være delt opp i brannceller etter kravene i byggeteknisk forskrift på befaringstidspunktet, skal det opplyses om dette.

Reglene om bruksendring og brannceller kan være kompliserte. Søk videre faglige råd om rapporten ikke gir deg svar. Den bygningsakkyndige kan ikke vurdere og svare på alle spørsmål, og kan heller ikke vite om kommunen kan gi unntak for kravene som gjelder. [Vil du vite mer?](#)

Om brannceller

En branncelle er hele eller avgrensede deler av en bygning hvor en brann fritt kan utvikle seg uten at den kan spre seg til andre bygninger eller andre deler av bygningen i løpet av en fastsatt tid.

Om bruksendring

Bruksendring er å endre bruken av et rom fra en tillatt bruk til en annen. Dette kan kreve søknad og tillatelse, for eksempel hvis du endrer et rom fra bod til soverom eller arbeidsrom, eller hvis du endrer en bolig til to separate boliger.

Rom for varig opphold har krav til takhøyde, romstørrelse, rømningsvei og lysforhold som må være oppfylt. Du kan søke kommunen om unntak for kravene, men kan ikke regne med å få unntak for krav som går på helse og sikkerhet, for eksempel krav til rømningsvei.

Bruksendring som krever godkjenning, og som ikke er søkt bruksendret, er ulovlig. Kommunen kan etter plan- og bygningsloven kapittel 32 forfølge overtredelser. Kommunen kan pålegge deg å avslutte den ulovlige bruken, eventuelt å rette eller tilbakeføre rommet til godkjent bruk.

Arealer

Enebolig

Etasje	Bruksareal BRA m ²			SUM	Terrasse- og balkongareal (TBA)
	Internt bruksareal (BRA-i)	Eksternt bruksareal (BRA-e)	Innglasset balkong (BRA-b)		
1. Etasje	72			72	46
Underetasje	61			61	
SUM	133				46
SUM BRA	133				

Romfordeling

Etasje	Internt bruksareal (BRA-i)	Eksternt bruksareal (BRA-e)	Innglasset balkong (BRA-b)
1. Etasje	Stue, spisestue/kjøkken, hagestue		
Underetasje	Entré, bod, vaskekjeller, bad, toalettrom, soverom, soverom 2, soverom 3		

Lovlighet

Byggetegninger

Det foreligger ikke godkjente og byggemeldte tegninger

Kommentar: Det er noe mindre avvik i rominndeling og bruk av rommene i forhold til originale teininger.

Nyere håndverkstjenester

Er det ifølge eier utført håndverkstjenester på boligen siste 5 år?

Ja Nei

Kommentar: 1. etasje med stue, kjøkken og hagestue er totalrenovert i 2025-2026

Befarings - og eiendomsopplysninger

Befaring

Dato	Til stede	Rolle
12.5.2026	Asbjørn Frafjord	Takstingeniør
	Elisabeth Aak	Kunde

Matrikkeldata

Kommune	gnr.	bnr.	fnr.	snr.	Areal	Kilde	Eieforhold
1103 STAVANGER	28	2030		0	217 m ²	BEREGNET AREAL (Ambita)	Ikke relevant

Adresse

Hasseløyveien 27

Hjemmelshaver

Grødeland Elisabeth Ruchi Aak, Grødeland Sondre
André

Eiendomsopplysninger

Beliggenhet

Eiendommen ligger på Tasta i et etablert boligområde.

Kilder og vedlegg

Dokumenter

Beskrivelse	Dato	Kommentar	Status	Sider	Vedlagt
Egenerklæringskjema	12.05.2026		Gjennomgått		Nei
Kommunalinformasjon	12.05.2026		Ikke gjennomgått		Nei

Revisjoner

Versjon	Ny versjon	Kommentar
1	15.05.2026	

For gyldighet på rapporten se forside

Tilstandsrapportens avgrensninger

Forutsetninger

Struktur og referansenivå

Rapporten beskriver avvik, det vil si en tilstand som er dårligere enn referansenivået. Positive sider ved boligen, ut over det som kommer frem av tilstandsgradene, blir normalt ikke fremhevet.

Rapporten baserer seg på krav i forskrift til avhendingslova (tryggere bolighandel). For valg av tilstandsgrad blir NS 3600:2018 (teknisk tilstandsanalyse ved omsetning av bolig) lagt til grunn.

Bygningssakkyndig er ikke ansvarlig for tilbakeholdt eller uriktig informasjon, som har betydning for tilstandsvurderingen.

Presiseringer

Anslag på utbedringskostnader er sjablongmessig, og må ikke forveksles med en konkret vurdering eller tilbud fra entreprenør eller håndverker. Anslaget vil også avhenge av personlige preferanser og markedspris på materialer og tjenesteyter.

Tilstandsrapporten gjelder hovedbygget og tilleggsbygninger som den bygningssakkyndige anser at har nær tilknytning til funksjon som bolig.

Avvik er vurdert mot regler som gjaldt da boligen ble oppført, med mindre annet er spesifisert i forskrift til avhendingslova, eller gjeldende versjon av NS 3600.

Hulltaking ved våtrom, i rom under terreng eller andre bygningsdeler, krever eiers samtykke.

Befaring begrenses til visuelle observasjoner av tilgjengelige flater. Den bygningssakkyndige gjør ikke fysiske inngrep for å avdekke avvik, utover det som er beskrevet i forskrift til avhendingslova. Rapporten gir ingen garanti for at det ikke finnes skjulte feil eller mangler.

Flater som er skjult av snø eller på annen måte utilgjengelig, blir ikke kontrollert. Det blir ikke utført funksjonsprøving av bygningsdeler, med mindre dette kommer frem av forskrift til avhendingslova. Hvis det ikke er sikkerhetsmessig forsvarlig, vil ikke bygningssakkyndig undersøke taket fra utsiden.

Boligens tilbehør, hvite- og brunevarer og annet inventar, blir ikke vurdert. Dette gjelder også integrert tilbehør.

Stikkprøvetakninger er tilfeldig utvalgt, og kan innebære kontroll under overflaten med et spisst redskap eller lignende.

Uttrykk og definisjoner

Referansenivå: Kravet til bygningsdelen eller rommet på søknadstidspunktet.

Tilstand: Byggverkets eller bygningsdelens tekniske, funksjonelle eller estetiske status på et gitt tidspunkt.

Symptom: Forhold som gir indikasjon på hvilken tilstand et byggverk eller en bygningsdel befinner seg i. Benyttes ved beskrivelse av avvik og alder.

Skadegjører: I hovedsak råte, sopp og skadedyr.

Fuktsøk: Overflatesøk med egnet søkeutstyr som fuktindikator eller visuelle observasjoner.

Fuktmåling: Måling av fuktinnhold i materiale eller i bakenforliggende konstruksjon ved bruk av egnet måleutstyr, blant annet hammerelektrode

og pigger.

Hulltaking: Boring av hull for inspeksjon og fuktmåling i risikoutsatte konstruksjoner.

Normal slitasjegrad: Forventet slitasje av materiale i overflaten, basert på enkle, visuelle observasjoner. Kan vurderes sammen med bygningsdelens alder.

Areal

Areal fastsettes etter forskrift til avhendingslova og gjeldende versjon av NS 3940 (areal- og volumberegninger av bygninger).

Et rom kan være i strid med teknisk forskrift og mangle godkjenning hos kommunen for den aktuelle bruken, uten at dette får betydning for om arealet måles og oppgis i tilstandsrapporten. Når arealet måles tas det ikke hensyn til om arealet er lovlig oppført eller om bruken er lovlig, bruksendringer, lysforhold eller andre sikkerhetsmangler.

Rom som ligger utenfor boenheten, som eier har påvist eller opplyst at tilhører boenheten, er oppmålt og inkludert i BRA-e. Det er ikke fremvist dokumentasjon på at rommet tilhører boenheten, med mindre dette er angitt særskilt. Rom utenfor boenheten kan omdisponeres av borettslaget/sameiet, og dette kan påvirke boligens BRA-e.

Opplysninger om areal kan ikke alene benyttes for beregning av markedsverdi.

Personvern

Tilstandsrapporten er utarbeidet som en del av Fremtind Forsikring AS sitt takstkonsept. Fremtind Forsikring AS, iVerdi AS, takstforetaket og andre relevante interessenter benytter personopplysninger fra tilstandsrapporten for analyse- og statistikkformål, utvikling og drift av produkter og tjenester i takstbransjen og boligomsetningen. Fremtind Forsikring AS, iVerdi AS og takstforetaket, følger til enhver tid gjeldende personvernlovgivning.



Selgers egenerklæring

Egenerklæringen er boligselgers egen beskrivelse av tilstanden til boligen. Her kan du finne viktige opplysninger som du som kjøper bør vite om før du bestemmer deg for et eventuelt kjøp. Har du spørsmål til egenerklæringen kan du snakke med megleren som står for salget.

Selgere

Elisabeth Ruchi Aak

Sondre André Grødeland

Boligen

Hasseløyveien 27

4029 Stavanger

1103-28/2030/0/0

- ◆ Boligen ble kjøpt 2020
- ◆ Selger har bodd i boligen de 12 siste månedene
- ◆ Boligselger har kjøpt boligselgerforsikring



Våtrom, tak og fasade

1. Vet du om det er, eller har vært, feil eller skader på bad/våtrom?

♦ **Nei, ikke som jeg kjenner til**

2. Vet du om det er gjort arbeid på bad eller våtrom, enten av deg eller tidligere eiere?

♦ **Nei, ikke som jeg kjenner til**

3. Vet du om det finnes dokumentasjon på hvordan bad/våtrom er bygget opp?

♦ **Nei, ikke som jeg kjenner til**

4. Vet du om det er, eller har vært, vannlekkasje eller andre typer feil eller skader på tak, yttervegg, vinduer, dører, garasje, tilleggsbygninger eller lignende?

♦ **Ja**

Brente kabler til spottet på bad - fikser av NOR elektro

Er det gjort tiltak, eller er feilen/skaden utbedret?

♦ **Ja**

Faglært arbeid:

1.

Hvilket år ble jobben fullført?: 2020

Firmanavn: NOR elektro

Beskrivelse av arbeidet: Skiftet spotter på bad, nye kabler på bad, ny dimmer på bad. + renoverte sikringsskap.

5. Vet du om det er utført arbeid på tak, yttervegg, vindu, dører eller annen fasade, enten av deg eller tidligere eiere?

♦ **Ja**

Faglært arbeid:

1. **Hvilket år ble jobben fullført?:** 2021

Firmanavn: Aamodt bugg

Beskrivelse av arbeidet: Skiftet 3 vinduer i stue + yttersør

2. **Hvilket år ble jobben fullført?:** 2025

Firmanavn: Samuelson bygg

Beskrivelse av arbeidet: Montert panoramavindu på kjøkken

6. Vet du om det er, eller har vært, feil eller skader på vinduene, som for eksempel kondens, fuktskader eller vanninntrengning? Eller er noen av vinduene i boligen punktert?

♦ **Nei, ikke som jeg kjenner til**

7. Vet du om det er utført arbeid på garasje eller øvrige tilleggsbygninger, av enten deg eller tidligere eiere?

♦ **Ja**

Ufaglært arbeid:



1. Hvilket år ble jobben fullført?: 2022

Beskrivelse av arbeidet: Bygget ny terrasse i hagen

8. Vet du om det er, eller har vært, skjevheter eller setningsskader i boligen, støttemur, terrasse eller lignende?

♦ **Nei, ikke som jeg kjenner til**

Drenering, fukt og lekkasje

9. Vet du om det er, eller har vært, feil eller skader med dreneringen?

♦ **Nei, ikke som jeg kjenner til**

10. Vet du om det er, eller har vært, fukt, råte eller vanninntrengning i underetasje, kjeller eller krypkjeller?

♦ **Nei, ikke som jeg kjenner til**

11. Vet du om det er gjort arbeid med drenering, enten av deg eller tidligere eiere?

♦ **Nei, ikke som jeg kjenner til**

12. Vet du om det er, eller har vært, fukt, sopp eller råteskader i boligen/sameiet/borettslaget?

♦ **Nei, ikke som jeg kjenner til**

13. Vet du om det er, eller har vært, skadedyr eller sjenerende insekter på eiendommen eller i boligen?

♦ **Nei, ikke som jeg kjenner til**

Tekniske installasjoner

14. Vet du om det er, eller har vært, feil på vann- eller avløpsanlegg?

♦ **Ja**

Hovedstoppekran begynte å lekkke, fikser - forsikringssak

Er det gjort tiltak, eller er feilen/skaden utbedret?

♦ **Ja**

Faglært arbeid:

1. Hvilket år ble jobben fullført?: 2022

Firmanavn: Forsikringssak

Beskrivelse av arbeidet: Skiftet hovedstoppekran

15. Vet du om det er gjort arbeid på vann og avløp, enten av deg eller tidligere eiere?

♦ **Ja**

Faglært arbeid:



1. Hvilket år ble jobben fullført?: 2024

Firmanavn: KK Rør

Beskrivelse av arbeidet: Montering av vann og avløp til nytt kjøkken + ny utekran

16. Vet du om eiendommen har privat vannforsyning, vannbrønn, septiktank, pumpekum, avløpskvern eller lignende?

♦ Nei, ikke som jeg kjenner til

17. Vet du om det er, eller har vært, feil eller skader knyttet til sentralfyr, radiator, ventilasjon, varmpumpe, kjøkkenvifte, baderomsvifte eller andre installasjoner?

♦ Nei, ikke som jeg kjenner til

18. Vet du om det er gjort arbeid på sentralfyr, radiator, ventilasjon, varmpumpe eller andre installasjoner, enten av deg eller tidligere eiere?

♦ Nei, ikke som jeg kjenner til

19. Vet du om det er, eller har vært, feil eller skader knyttet til ildsted eller pipe?

♦ Ja

Pipeløp var sprukket og ødelagt

Er det gjort tiltak, eller er feilen/skaden utbedret?

♦ Ja

Faglært arbeid:

1. Hvilket år ble jobben fullført?: 2026

Firmanavn: Peiskongen

Beskrivelse av arbeidet: Monterte nytt røkrør i pipe, ny vedovn og ny feieluke.

20. Vet du om det er gjort arbeid på ildsted eller pipe, enten av deg eller tidligere eiere?

♦ Ja

Faglært arbeid:

1. Hvilket år ble jobben fullført?: 2026

Firmanavn: Peiskongen

Beskrivelse av arbeidet: Renovert pipe + ny vedovn + ny feieluke

21. Vet du om det finnes oljetank på eiendommen?

♦ Nei, ikke som jeg kjenner til

22. Vet du om det er, eller har vært, feil eller skader på det elektriske anlegget?

♦ Ja

Enkelt forklart. Alt det elektriske anlegget i huset var ødelagt og kraftig defekt når vi overtok. Rogaland elektro har skiftet alle ledninger, stikkontakter, sikringer og annet. Alt det elektriske i huset er nytt i tidsrommet 2020-2025.

Er det gjort tiltak, eller er feilen/skaden utbedret?



♦ Ja

Faglært arbeid:

1. Hvilket år ble jobben fullført?: 2024

Firmanavn: Rogaland elektro

Beskrivelse av arbeidet: Skiftet ut alt i huset

23. Vet du om det er gjort arbeid på det elektriske anlegget, enten av deg eller tidligere eiere?

♦ Ja

Faglært arbeid:

1. Hvilket år ble jobben fullført?: 2024

Firmanavn: Rogaland elektro

Beskrivelse av arbeidet: Se kommentar i punkt 22

Eiendommen og omgivelsene

24. Vet du om bruken av eiendommen eller området rundt kan endres av foreslåtte eller vedtatte reguleringsplaner, nabovarsel, offentlige vedtak eller lignende?

♦ Nei, ikke som jeg kjenner til

25. Vet du om det finnes kommunale pålegg, heftelser eller krav knyttet til eiendommen eller boligen?

♦ Nei, ikke som jeg kjenner til

26. Vet du om boligen eller eiendommen har blitt endret eller bygget ut etter opprinnelig byggeår, enten av deg eller tidligere eiere?

♦ Ja

Stue utenfor kjøkken er bygget på i 2008 av tidligere eier

Er tiltaket godkjent av kommunen?

♦ Ja

Godkjent av kommunen

27. Vet du om kjelleren eller loftet er innredet etter opprinnelig byggeår, enten av deg eller tidligere eiere?

♦ Nei, ikke som jeg kjenner til

28. Vet du om det mangler midlertidige brukstillatelser eller ferdigattester fra kommunen?

♦ Nei, ikke som jeg kjenner til

29. Vet du om det har vært flom, ras, skred eller lignende på eiendommen, eller om den ligger i et fareområde?

♦ Nei, ikke som jeg kjenner til

30. Har eiendommen utleiedel, for eksempel en leilighet, hybel eller lignende?

♦ Nei, ikke som jeg kjenner til



31. Består boligen av flere, selvstendige boenheter?

♦ **Nei, ikke som jeg kjenner til**

32. Vet du om det er gjort radonmåling på eiendommen, enten av deg eller tidligere eiere?

♦ **Nei, ikke som jeg kjenner til**

33. Vet du om det finnes skaderapporter, tilstandsvurderinger, boligsalgsrapporter eller om det er utført målinger for boligen?

♦ **Ja**

Foreligger salgstallet fra sist salg i 2020

34. Vet du om noe i nabolaget som kan være plagsomt eller ubehagelig for kjøperen?

♦ **Nei, ikke som jeg kjenner til**

35. Vet du om du selv eller sameiet/borettslaget/laget/selskapet er innblandet i uenigheter eller konflikter rundt eiendommen?

♦ **Nei, ikke som jeg kjenner til**

36. Vet du om det finnes planer, vedtak eller forslag som kan føre til økte utgifter, som festeavgift, fellesutgifter, fellesgjeld eller kommunale avgifter?

♦ **Nei, ikke som jeg kjenner til**

Generelt

37. Har boligen garasje eller øvrige tilleggsbygninger?

♦ **Ja**

Vet du om det feil eller skader ved garasje eller øvrige tilleggsbygninger?

♦ **Nei, ikke som jeg kjenner til**

38. Vet du om det er gjort arbeid på eiendommen som ikke er nevnt i de andre spørsmålene?

♦ **Nei, ikke som jeg kjenner til**

39. Vet du om det er, eller har vært, feil på tilbehør som følger med eiendommen?

♦ **Nei, ikke som jeg kjenner til**

40. Er det bestilt Norgespris på strøm?

Ja. Norgespris er en statlig ordning som gir husholdninger tilbud om strøm til fast pris på 50 øre pr. kilowattime (prisen gjelder frem til 31. Desember 2026). Ordningen gjelder både boliger og fritidsboliger. Når en bolig med Norgespris bytter eier, vil ny eier fortsatt være bundet til Norgespris ut bindingstiden. Les mer på Regjeringens nettsider.

41. Har du andre opplysninger om boligen eller eiendommen, utover det du har svart?

♦ **Nei, ikke som jeg kjenner til**



Bolig selges med boligselgerforsikring

Selger har kjøpt Fremtind boligselgerforsikring.

Boligselgerforsikringen dekker mangler som selger er ansvarlig for etter avhendingsloven, med de unntakene som følger av forsikringsvilkårene.

Hvis du oppdager noe du mener kan være en mangel, må du reklamere til Fremtind innen to måneder etter at du oppdaget, eller burde oppdaget, forholdet. Dette gjør du på fremtind.no.

Husk at du som kjøper ikke må begynne å utbedre forholdet før du har fått svar på reklamasjonen. Da kan du som kjøper miste retten til å reklamere over forholdet. Du har likevel en plikt til å begrense en eventuell skade - for eksempel ved å tørke opp vannsøl etter en vannlekkasje og sørge for at lekkasjen stopper.



Adresse	
,	
Dato for energimerking 15.05.2026	Merkenummer Energiattest-2026-296275
Bygningskategori Småhus	Bygningsnummer 4372077
Gårdsnummer 28	Bruksnummer 2030
Seksjonsnummer —	Bruksenhetsnummer —

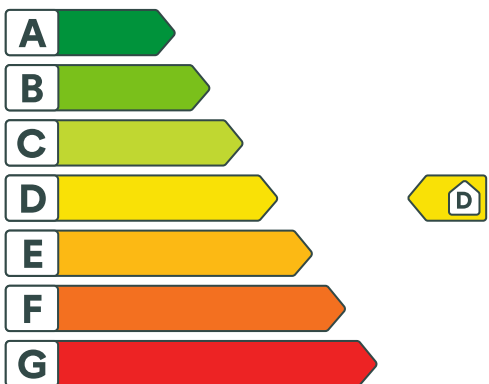



Energikarakteren

Energikarakteren angir hvor energieffektiv boligen er, inkludert oppvarmingsanlegget. Energikarakteren er beregnet ut fra den typiske energibruken for boligtypen. Beregningene er gjort ut fra normal bruk ved et gjennomsnittlig klima. Det er boligens energimessige standard og ikke bruken som bestemmer energikarakteren. Boligdata i denne attesten er beregnet ut fra opplysninger som er gitt av boligeier. Der opplysninger ikke er oppgitt, brukes typiske standardverdier for den aktuelle bygningstypen.



Boliginformasjon

Byggeår 1974	Bygningstype Enebolig
Bruksareal 133,0 m²	Oppvarmet bruksareal 120,0 m²
Oppvarmet etasje 3	Bygningsmateriale Tre
Oppvarming Elektrisitet, Varmepumpe, Ved	
Ventilasjon Periodisk avtrekk	



Energi

Beregnet vektet levert energi i normert klima er et nøkkeltall for å vurdere en bygnings energieffektivitet, der ulike energibærere (strøm, fjernvarme, varmepumpe) vektet ulikt.

Beregnet vektet levert energi i normert klima

Pr. KVM pr. år
218,65 kWh/m²

Beregnet levert energi i lokalt klima

Pr. KVM pr. år 190,63 kWh/m²	Totalt levert pr. år 24 372 kWh
---	---



,



Detaljering

Bygningsform Nei	Vegger Nei
Vindu Nei	Gulv Nei
Takkonstruksjon Ja	Ytterdører Ja
Energibruk Nei	Lekkasjetall Nei
Solceller Nei	



,



Tiltak

Tiltak på elektriske anlegg

Tiltak 1: Temperatur- og tidsstyring av panelovner

Evt. eldre elektriske varmeovner uten termostat skiftes ut med nye termostatregulerte ovner med tidsstyring, eller det ettermonteres termostat / spareplugg på eksisterende ovn. Dersom mange ovner skiftes ut bør det vurderes et system hvor temperatur og tidsinnstillinger i ulike rom i boligen styres fra en sentral enhet.

Bygningsmessige tiltak

Tiltak 2: Montering tetningslister

Luftlekkasjer mellom karm og ramme på vinduer og mellom karm og dørbblad kan reduseres ved montering av tetningslister. Lister i silikon- eller EPDM-gummi gir beste resultat.

Tiltak 3: Etterisolering av yttervegg

Yttervegg etterisoleres. Metode avhenger av dagens løsning. For å sjekke vindtetting av yttervegg anbefales termografering og tetthetsprøving.

Tiltak 4: Randsoneisolering av etasjeskillere

Kald trekk i randsonen av trebjelkelag kan utbedres ved å isolere bjelkelaget i randsonen. Utvendig kan man forsøke å tette vindsperra nederst på utsiden av veggen.

Tiltak 5: Isolering av gulv mot kald kjeller / kryprom

Det fins flere løsninger for etterisolering av gulv mot kald kjeller eller kryperom. Utførelse/metode avhenger av dagens løsning. Vindsperre etableres på kald side.

Tiltak 6: Isolere loftsluke

Loftsluken isoleres og tettes ved bruk av tettelister for å redusere varmetap og direkte luftlekkasjer.

Tiltak 7: Isolering av gulv mot grunn

Gulv mot grunn etterisoleres. Utførelse avhenger av dagens løsning. Utvendig isolering av ringmur reduserer varmetap langs randen.

Tiltak 8: Etterisolering av kaldt loft

Kaldt loft kan etterisoleres med isolasjonsmatt eller løsblåst isolasjon. Etterisolering krever dampsperre på varm side av isolasjonen. Tetting av loftsluke må alltid gjennomføres samtidig for at det ikke skal opptre kondens i taket over loftsluka.

Tiltak utendørs

Tiltak 9: Montere urbryter på motorvarmer

Det monteres urbryter (koblingsur) på motorvarmeren slik at den ikke står på mer enn nødvendig.

Tiltak 10: Termostat- og nedbørsstyring av snøsmelteanlegg

Snøsmelteanlegget er kun manuelt styrt, eller styres kun etter lufttemperatur. Det installeres automatikk slik at snøsmelteanlegget både er temperatur- og nedbørsstyrt. Det kan være i form av en temperatur- og snøføler i bakken, med temperatur- og luktføler i luften. Snøsmelteanlegget aktiveres kun ved behov dvs. når det registreres nedbør og kulde samtidig.

Tiltak 11: Montere automatikk på utebelysning

Det kan monteres fotocelle på utebelysningen slik at det automatisk går av/på etter dagslyset/mørket. Eller det kan monteres bevegelsessensor slik at lyset kun går på ved bevegelse og slås av automatisk etter forhåndsinnstilt tid.

Tiltak 12: Skifte til sparepærer på utebelysning

Sparepærer på 5, 7, 11, 15, og 20 W tilsvarer glødelamper på henholdsvis 25, 40, 60, 75 og 100 W. Sparepærer gir like mye lys som vanlige glødelamper, men bruker bare rundt 20% av energien. De varer dessuten lenger, 8.000-15.000 timer mot 1.000 - 2.500 timer for glødelamper.

Brukertiltak

Tiltak 13: Redusér innnetemperaturen

Ha en moderat innnetemperatur, for hver grad temperatursenkning reduseres oppvarmingsbehovet med 5 %. Mennesker er også varmekilder; jo flere gjester – desto større grunn til å dempe varmen. Ha lavere temperatur i rom som brukes sjelden eller bare deler av døgnet. Monter tetningslister rundt trekkfulle vinduer og dører (kan sjekkes ved bruk av myggspiral/røyk eller stearinlys). Sett ikke møbler foran varmeovner, det hindrer varmen i å sirkulere. Trekk for gardiner og persiener om kvelden, det reduserer varmetap gjennom vinduene.

Tiltak 14: Vask med fulle maskiner

Fyll opp vaske- og oppvaskmaskinen før bruk. De fleste maskiner bruker like mye energi enten de er fulle eller ikke.

Tiltak 15: Tiltak utendørs

Monter urbryter (koblingsur) på motorvarmeren slik at den ikke står på mer enn nødvendig. Skift til sparepærer. Sparepærer på 5, 7, 11, 15, og 20 W tilsvarer glødelamper på henholdsvis 25, 40, 60, 75 og 100 W, og de varer dessuten lenger, 8.000-15.000 timer mot 1.000-2.500 timer for glødelamper. Det kan monteres fotocelle på utebelysningen slik at det automatisk går av/på etter dagslyset/mørket. Eller det kan monteres bevegelsessensor slik at lyset kun går på ved bevegelse og slås av automatisk etter forhåndsinnstilt tid. For snøsmelteanlegg som kun er manuelt styrt av/på eller ift. lufttemperatur kan det installeres automatikk slik at snøsmelteanlegget både er temperatur- og nedbørsstyrt dvs. når det registreres nedbør og kulde samtidig.

Tiltak 16: Velg hvitevarer med lavt forbruk

Når du skal kjøpe nye hvitevarer så velg et produkt med lavt strømforbruk. Produktene deles inn i energiklasser fra A til G, hvor A er det minst energikrevende. Mange produsenter tilbyr nå varer som går ekstra langt i å være energieffektive. A+ og det enda bedre A++ er merkinger som har kommet for å skille de gode fra de ekstra gode produktene.

Tiltak 17: Slå av lyset og bruk sparepærer

Slå av lys i rom som ikke er i bruk. Utnytt dagslyset. Bruk sparepærer, spesielt til utelys og rom som er kalde eller bare delvis oppvarmet.

Tiltak 18: Spar strøm på kjøkkenet

Ikke la vannet renne når du vasker opp eller skyller. Bruk kjeler med plan bunn som passer til platen, bruk lokk, kok ikke opp mer vann enn nødvendig og slå ned varmen når det har begynt å koke. Slå av kjøkkenventilatoren når det ikke lenger er behov. Bruk av microbølgeovn til mindre mengder mat er langt mer energisparende enn komfyren. Tin frossenmat i kjøleskapet. Kjøøl- og frys skal avrimes ved behov for å hindre unødvendig energibruk og for høy temperatur inne i skapet / boksen (nye kjølekap har ofte automatisk avriming). Fjern støv på kjøleribber og kompressor på baksiden. Slå av kaffetraker når kaffen er ferdig traktet og bruk termos. Oppvaskmaskinen har innebygde varmelementer for oppvarming av vann og skal kobles til kaldvannet, kobles den til varmtvannet øker energibruken med 20 - 40 % samtidig som enkelte vaske- og skylleprosesser foregår i feil temperatur.

Tiltak 19: Følg med på energibruken i boligen

Gjør det til en vane å følge med energiforbruket. Les av måleren månedlig eller oftere for å være bevisst energibruken. Ca halvparten av boligens energibruk går til oppvarming.

Tiltak 20: Luft kort og effektivt

Ikke la vinduer stå på gløtt over lengre tid. Luft heller kort og effektivt, da får du raskt skifta lufta i rommet og du unngår nedkjøling av gulv, tak og vegger.

Tiltak 21: Bruk varmtvann fornuftig

Bytt til sparedusj hvis du ikke har. For å finne ut om du bør bytte til sparedusj eller allerede har sparedusj kan du ta tiden på fylling av ei vaskebøtte; nye sparedusjer har et forbruk på kun 9 liter per minutt. Ta dusj i stedet for karbad. Skift pakning på dryppende kraner. Dersom varmtvannsberederen har nok kapasitet kan temperaturen i berederen reduseres til 70gr.

Tiltak 22: Slå el.apparater helt av

Elektriske apparater som har stand-by modus trekker strøm selv når de ikke er i bruk, og må derfor slås helt av.

Tiltak på luftbehandlingsanlegg

Tiltak 23: Montere blafrespjeld på kjøkkenventilator

Dersom kjøkkenventilator ikke har blafrespjeld, bør dette monteres for å redusere luftutskiftningen og dermed varmetapet.

Tiltak 24: Skifte avtrekksvifte på bad til ny med fuktstyring

Dersom avtrekksvifte på bad kun har manuell styring av/på kan det vurderes å montere ny avtrekksvifte med fuktstyring, dvs. at den starter/stopper automatisk ved behov avh. av luftens relative fuktighet og reduserer den totale luftutskiftningen og dermed varmetapet.



Om grunnlaget for energimerket

Enova er ansvarlig for energimerkeordningen. Energimerket beregnes på grunnlag av oppgitte opplysninger om boligen. For informasjon som ikke er oppgitt, brukes typiske standardverdier for den aktuelle bygningstypen fra tidsperioden den ble bygd i. Beregningsmetodene for energikarakteren baserer seg på NS 3031.

<https://www.enova.no/energimerking>



Spørsmål om energiattesten

Spørsmål om energiattesten, energimerkeordningen eller gjennomføring av energieffektivisering og tilskuddsordninger kan rettes til Enova Svarer.

For ytterligere råd og veiledning om effektiv energibruk se våre nettsider.

<https://www.enova.no>

Eiendomskart med grenser

Adresse: Hasseløyveien 27, 4029 STAVANGER
Gnr/Bnr: 28/2030/0/0
Dato: 2026-05-06
Målestokk: 1:500

Stavanger
kommune



Eiendomsgrensene i kartet har forskjellig nøyaktighet. I noen tilfeller vil det være påkrevd å klarlegge grensene etter reglene i matrikelovens § 17.

Sikre grenser i kartet: Heltrukne linjer (nøyaktighet 13 cm eller bedre)

Usikre grenser i kartet: Stiplede linjer (nøyaktighet dårligere enn 13 cm)

Usikre grenser bør klarlegges av kommunens oppmålingsavdeling, før tiltak i marginal avstand fra grensa planlegges.

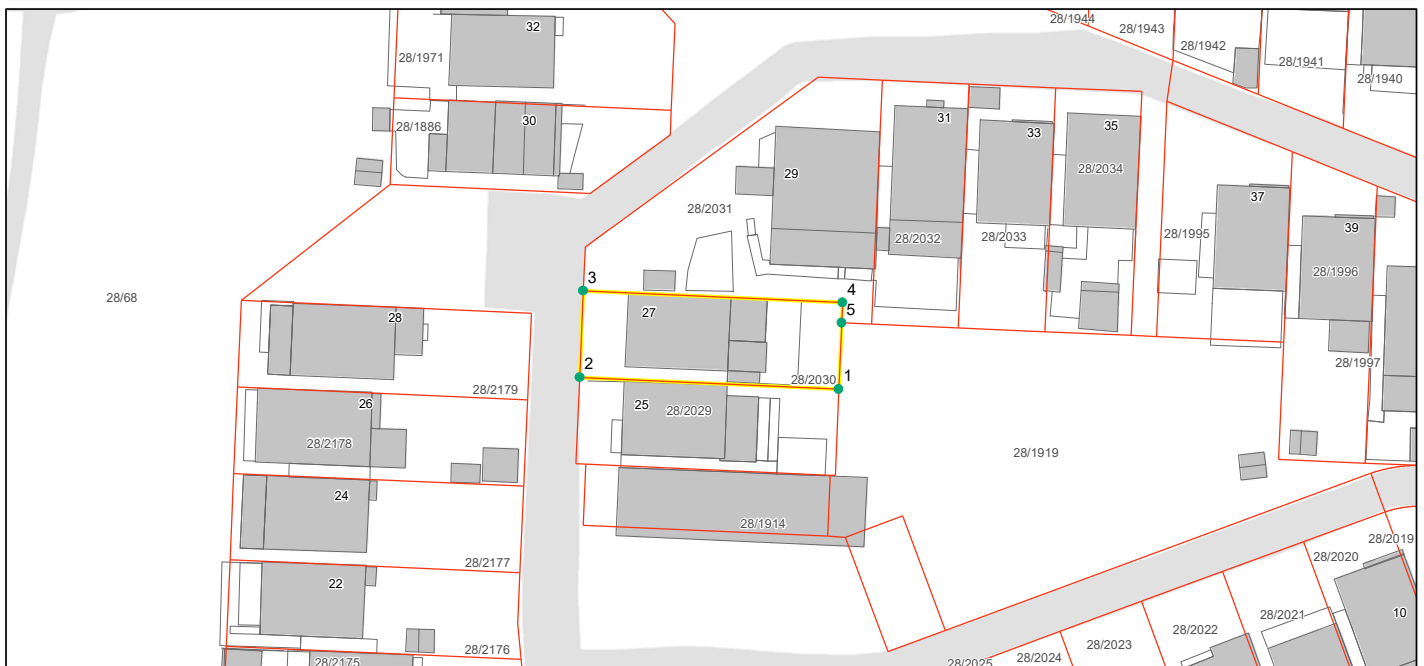



Grensepunkttrapport

Rapportdato : 6.5.2026

Areal og koordinater:

Areal(kvm):	Arealmerknad:	Koordinatsystem:
217.0		EURF89 UTM Sone 32

Grensepunkt/Grenselinje

Løpenr	Nord	Øst	Grensemerke nedsatt i	Lengde	Grensepunkttype	Hjelpelinjetype	Målemetode	Nøyaktighet i cm	Radius
1	6544192.00038	309115.989363	ikke spesifisert	25.57	Umerket		Terrengmålt	13	0
2	6544193.14364	309090.520541	ikke spesifisert	8.53	Umerket		Terrengmålt	13	0
3	6544201.63506	309090.884781	ikke spesifisert	25.58	Umerket		Terrengmålt	13	0
4	6544200.50353	309116.372564	ikke spesifisert	2.01	Umerket		Terrengmålt	13	0
5	6544198.50342	309116.28293	ikke spesifisert	6.53	Umerket		Terrengmålt	13	0

side: 1

MIDLERTIDIG BRUKSTILLATELSE

gar. 28, bnr. 1914, Hasseløyveien 27

A/S Samuelsen og Askeland

6. - 10. nov. 1972

1. Maling utvendig og endel flikkarbeider.
2. Rekkverk (håndlister) på utvendige trapper.
3. Førstetningsmur mot gaten må anmeldes og godkjennes av bygningsrådet.
4. Terreng må planeres med fall fra huset.
5. Røykpipe og ildsteder må godkjennes av Stavanger feiervesen.
6. Sanitæranlegg, vann- og kloakkledninger må godkjennes av Stavanger ingeniervesen.
7. Gateopparbeidelsen må godkjennes av Stavanger ingeniervesen.
8. Tilfluktarom er ikke ferdig (felles tilfluktsrom).

sept. 1973

24. mai 1973

Reidar Haukali

K. Egeland

Grunnkart

Adresse: Hasseløyveien 27, 4029 STAVANGER
Gnr/Bnr: 28/2030/0/0
Dato: 2026-05-06
Målestokk: 1:1,000

Stavanger
kommune

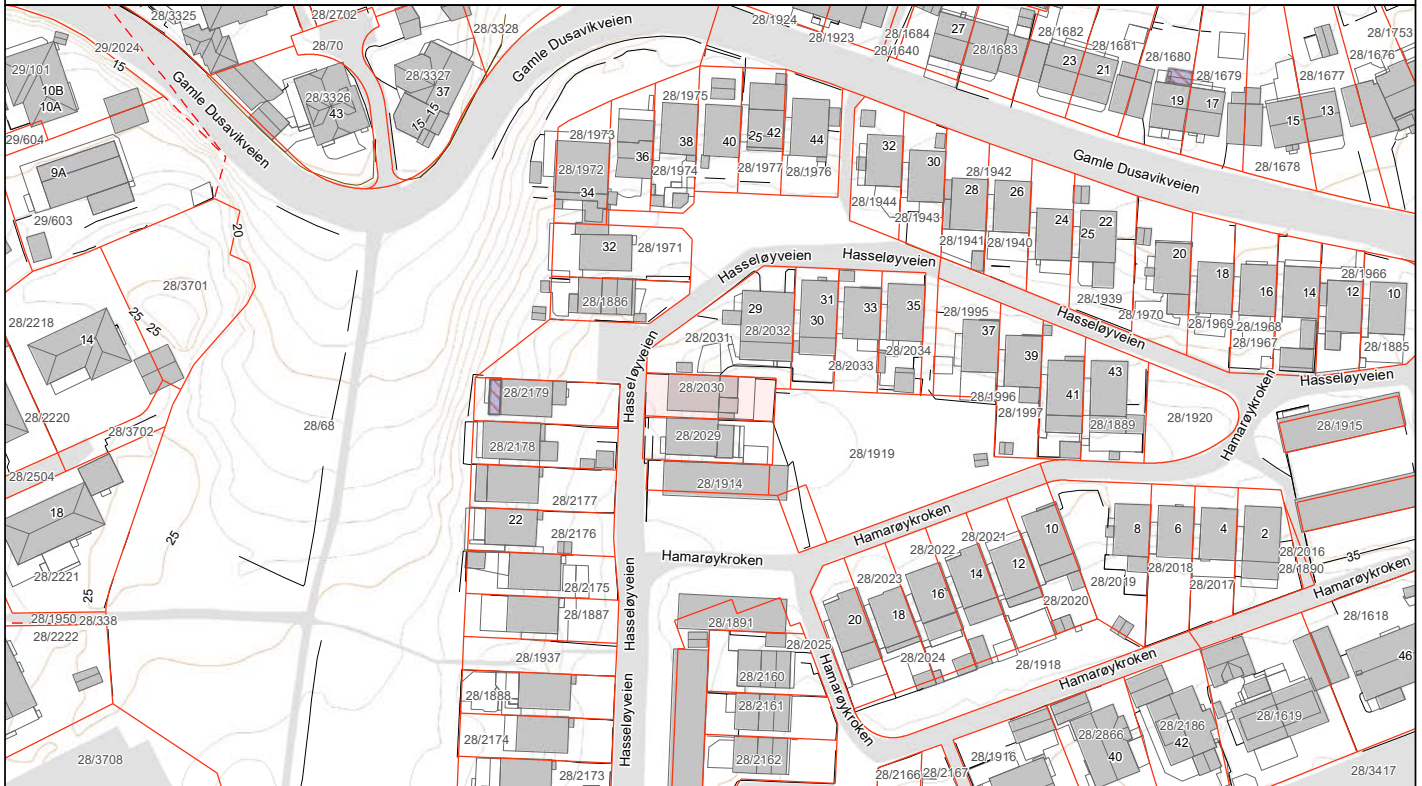

Reguleringsplan på grunnen

Adresse: Hasseløyveien 27, 4029 STAVANGER
Gnr/Bnr: 28/2030/0/0
Dato: 2026-05-06
Målestokk: 1:1,000

Planident: 604B1
Ikrafttredelsesdato: 25.11.1971

Stavanger
kommune

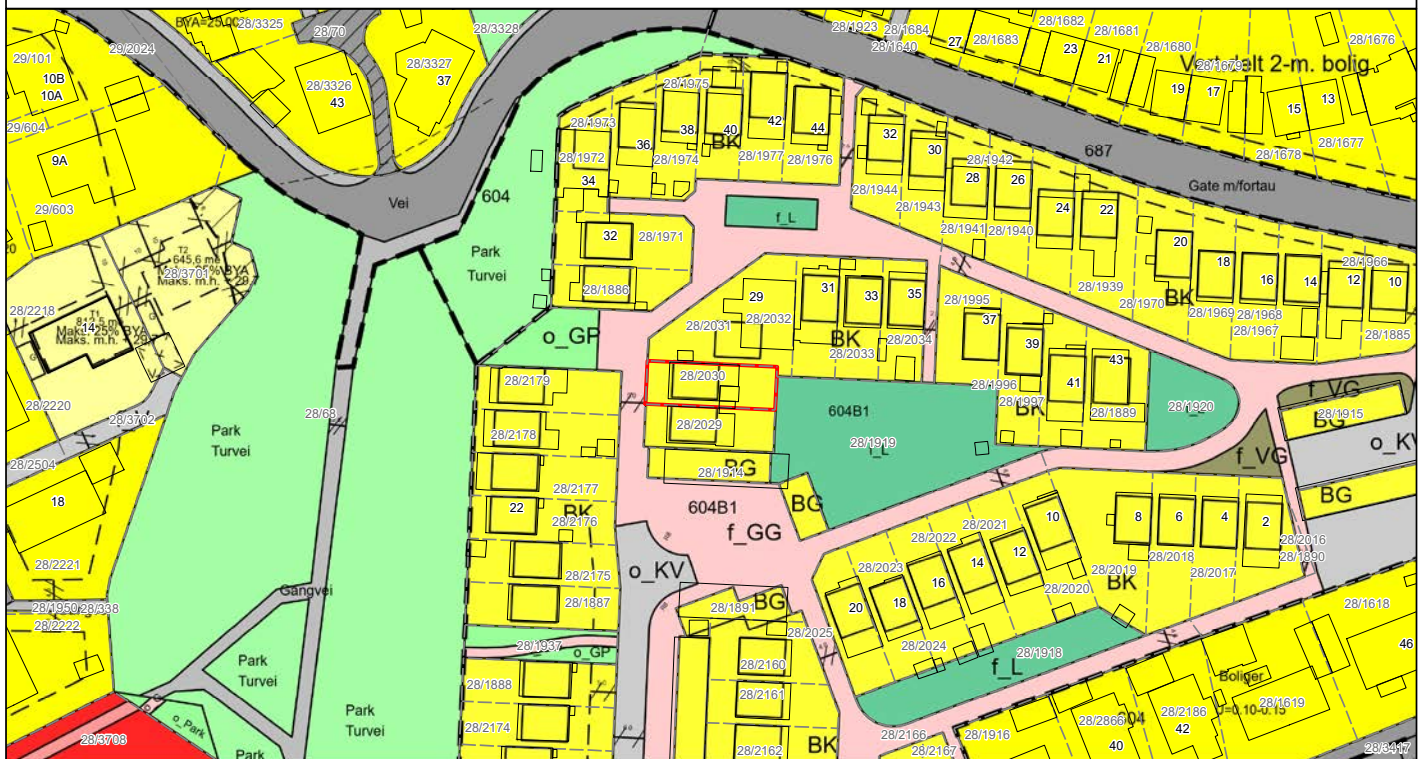

Reguleringsbestemmelser

Plan 604B1. Reguleringsplan for Vardeneset 13, Rehagen

Vedtatt i bygningrådet 25.11.1971.

§ 2 tilføyd i henhold til bygningsrådets vedtak av 30.03.1982.

§ 3 tilføyd i henhold til byplansjefens vedtak av 07.04.1994.

§ 1 Utnyttelsesgrad

Utnyttelsen for boliger i to etasjer er $U=0,24$.

Utnyttelse for boliger i en etasje er $U=0,15$.

Det fremgår ikke av plankartet hvilke boliger som er i en eller to etasjer. Planmappe mangler i arkiv. Fargelagt original kan derfor ikke finnes.

§ 2 Utvidelse av boliger

Bygningsrådet tillot 30.09.1982 utvidelse av boligene. Se vedlagte illustrasjon.

§ 3 Hamarøykroken 2-20

Boligene kan utvides som vist på plan- og snittegning. Eventuell balkong på stueside kan bygges innenfor de 1,2 m som er tillatt utbygd i tidligere plan. Carport/garasje tillates ikke på egen tomt.

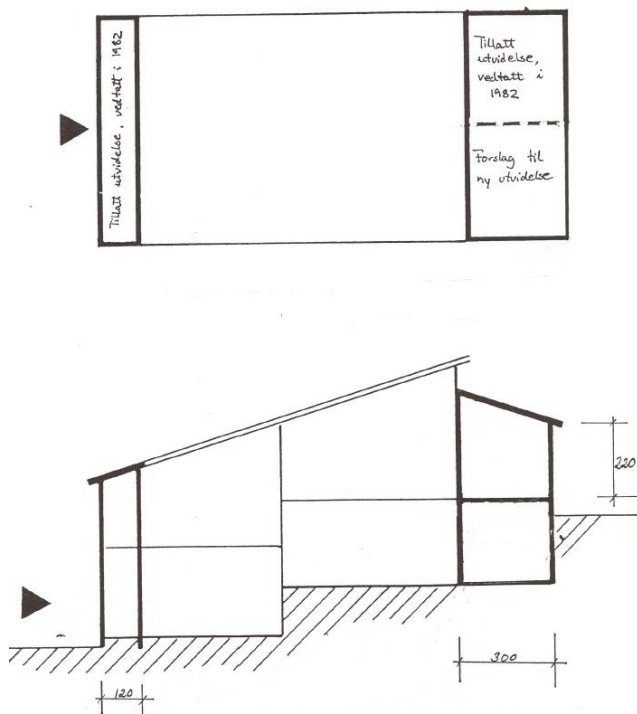

Plan- og snittegning Hamarøykroken 2-20

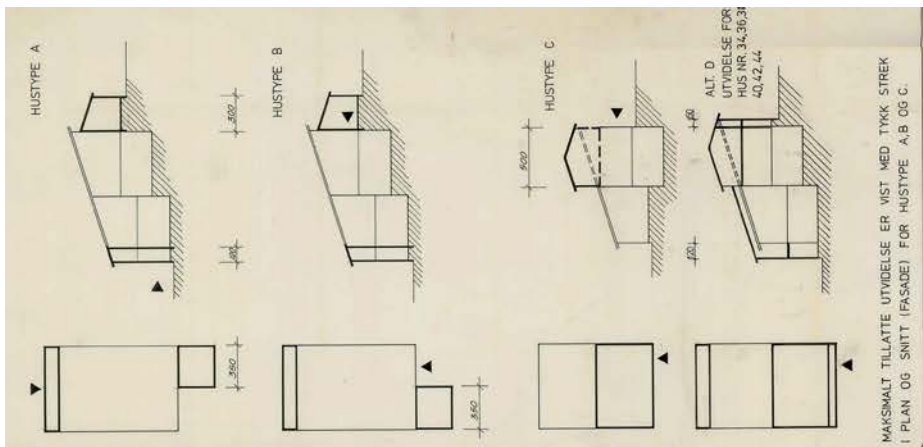

MAKSIMALT TILLATTE UTVIDELSE ER VIST MED TYKK STREK I PLAN OG SNITT (FASADE) FOR HUSTYPE A, B OG C.

Maksimale rammer for utvidelse av boliger. Vardneset 13. Rehager

BYPLANSJEFENS FORSLAG

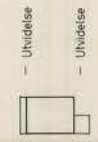

BYPLANSJEFEN I STAVANGER 15.1.61
 HUSBYGGNINGEN I STAVANGER 1958
 UTLEGGING TIL OFF. ETTERSYN 18.10.1962

M=1:500

RENDERT 15.9.62

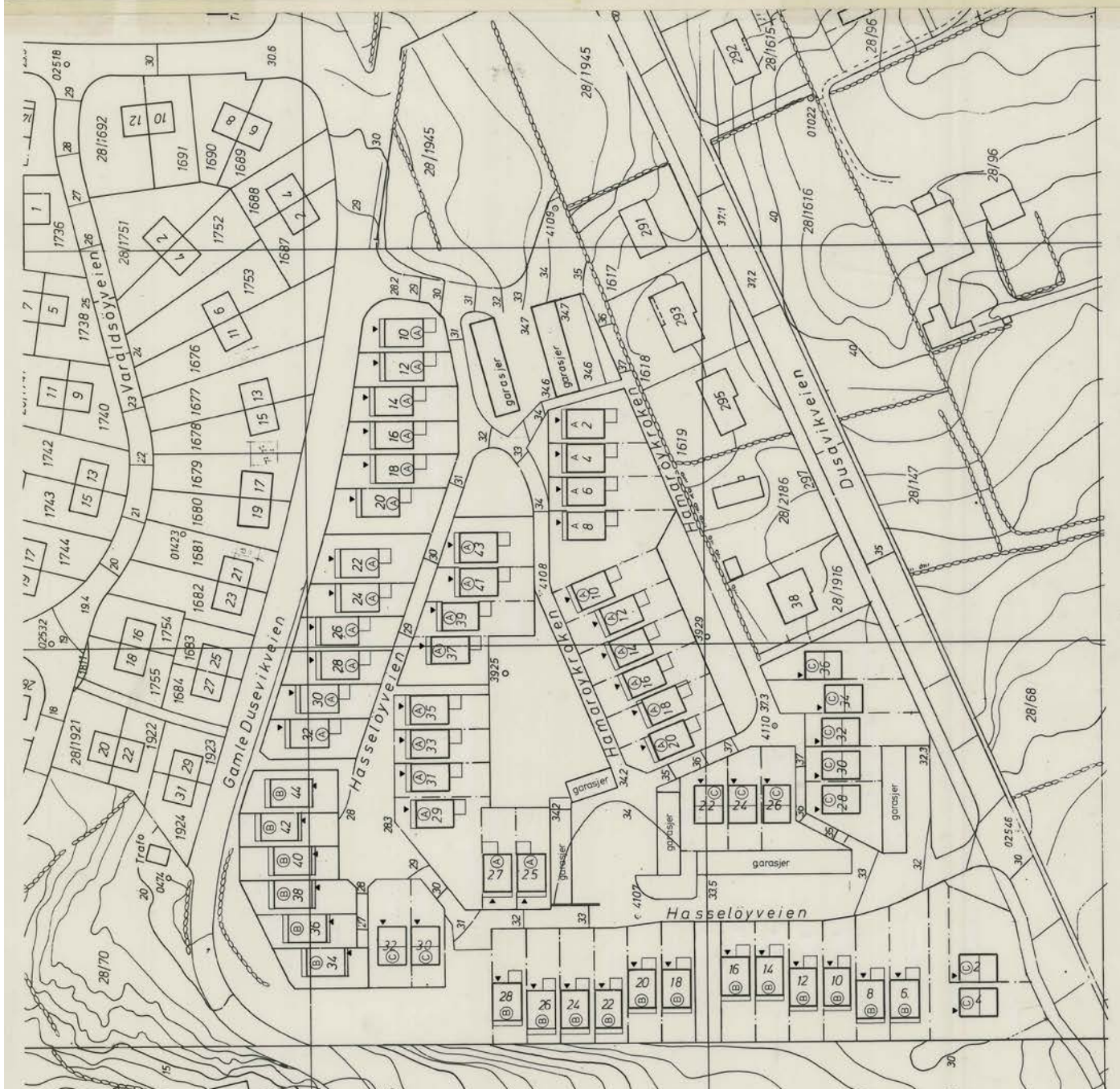



Samuelson.Samuelsen AS
Revheimsveien
4043 HAFRSFJORD

Dato: 23.10.2024
Saksnummer: 24/49631-4
Deres ref.:

Tillatelse til tiltak - Gnr/bnr 28/2030 - Hasseløyveien 27 - utvide eksisterende vindu – dispensasjon (1)

Byggestedsadresse	Hasseløyveien 27
Ansvarlig søker	Samuelson.Samuelsen AS
Tiltakshaver	Sondre André Grødeland
Tiltaksklasse	1

Vi viser til din søknad mottatt 12.08.2024, komplett den 02.10.2024.

Tiltaket omfatter innsetting av et større vindu i boligens fasade nord.

Eiendommen er regulert av plan med id 604B1, med tilhørende bebyggelsesplan for felt B1, hustype A.

Tiltaket krever dispensasjon fra kommuneplanens plankrav for enhetlig utbygde områder, jf. bestemmelse 1.1 nr. 3.

Kommunens vedtak

Søknaden er godkjent. Vedtaket er fattet med hjemmel i plan- og bygningsloven (pbl) § 20-3.

Følgende tiltak er godkjent:

- Sette inn nytt vindu, 350x180, i fasade nord

Kommunen gir dispensasjon fra kommuneplanens plankrav i bestemmelse 1.1 nr. 3, jf. pbl § 19-2.

Betingelsen for byggetillatelsen er at disse punktene blir oppfylt:

1. Plan- og bygningsloven (pbl) med forskrifter må følges.
2. Ansvarlig søker skal sørge for at alle oppgaver er belagt med ansvar og koordinere overlappende ansvarsområder.
3. Ansvarlig søker skal sende inn søknad om midlertidig brukstillatelse/ferdigattest. Byggverket, eller deler av det, kan ikke tas i bruk før det er gitt ferdigattest eller midlertidig brukstillatelse etter pbl § 21-10, jf. § 32-8.
4. Hvis ikke arbeidet er satt i gang innen tre år etter at tillatelsen er gitt, faller tillatelsen bort. Det samme gjelder hvis arbeidet innstilles i mer enn to år.

Postadresse
Postboks 8001, 4068 STAVANGER
Besøksadresse
Olav Kyrres gate 23

Telefon: +47 51 50 70 90
postmottak.bos@stavanger.kommune.no
www.stavanger.kommune.no
Org.nr: 964965226

Det er seksjon byggesak som har behandlet saken, jf. [kommuneleven § 13.1 sjette ledd](#) og delegeringsreglementet.

Begrunnelse for vedtaket

Det er søkt om innsetting av nytt og større vindu i fasade nord. Tiltaket krever dispensasjon fra plankravet for enhetlig utbygde områder gitt i kommuneplanens bestemmelse 1.1 nr. 3.

Etter pbl. § 19-1 kan det gis dispensasjon etter grunnlagt søknad. I dispensasjonssøknaden er det argumentert med blant annet:

«Når det gjelder det omsøkte tiltaket er det snakk om en forholdsvis enkel fasadeendring. Husets fotavtrykk endres ikke, men tiltakshaver ønsker å utvide et vindu mot sjøen for å bedre utsikt og lysforhold i boligen. Man kan argumentere med at dette er forhold som kunne vært regulert inn i en detaljregulering av området, da enkeltenheter har en beliggenhet som åpner for andre grep enn den mer generelle bebyggelsesplanen tar for seg. En slik tilpasning av boligene på enden av rekkene er naturlig å se for seg i den forbindelse.

Vi anser arbeidet med å revidere bebyggelsesplanen med en detaljregulering som i største laget, tidsmessig og økonomisk, for en enkelt beboer, og søker derfor om dispensasjon fra plankravet.

Vi mener at endringen av fasaden får liten konsekvens for områdets helhetsuttrykk, og at det er klare fordeler med å gi dispensasjon, da tiltaket forbedrer både lys og utsikt for den gjeldende enheten. Vi mener heller ikke at hensynet bak bestemmelsene og føringene i bebyggelsesplanen er vesentlig tilsidesatt, da vi antar planen er laget mtp. å gi noen rammer for bebyggelsen uten at man har gått i detalj på hver enkelt enhet.»

Plan- og bygningsloven § 19-2 andre ledd lyder:

Dispensasjon kan ikke gis dersom hensynene bak bestemmelsen det dispenseres fra, hensynene i lovens formålsbestemmelse eller nasjonale eller regionale interesser, blir vesentlig tilsidesatt. Fordelene ved å gi dispensasjon skal være klart større enn ulempene. Det kan ikke dispenseres fra saksbehandlingsregler.

Bestemmelsen stiller to vilkår. Begge vilkår må være oppfylt for at en dispensasjon kan gis. Ved vurderingen av hvorvidt det foreligger en vesentlig tilsidesettelse av hensynene bak bestemmelsen, må man ta utgangspunkt i hensynene bak bestemmelsen det skal dispenseres fra.

Det neste vilkåret er at fordelene ved å gi dispensasjon må være klart større enn ulempene etter en samlet vurdering. Ved denne vurderingen er det i hovedsak de samfunnsmessige hensyn (allmenne interesser) av planfaglig og arealdisponeringsmessig karakter som skal tillegges vekt. Personlige fordeler kan kun unntaksvis tillegges vekt.

Hensynet bak bestemmelsen er:

Hensynet bak bestemmelsen i kommuneplanen er å beholde og bevare de områdene som er enhetlig utbygd. Bestemmelsen skal bidra til at tiltak ikke kan utføres i disse områdene uten at det fremgår av en reguleringsplan. En reguleringsplan skal gi bestemmelser for hvilke tiltak man kan gjøre på sin eiendom i det området planen gjelder for. Dette vil bidra til å forhindre at enhetlig utbygde områder utvikles til å miste det helhetlige arkitektoniske uttrykket.

Vurdering av hvorvidt hensynene blir vesentlig tilsidesatt ved en dispensasjon:

Det søkes om å sette inn et nytt vindu som er større enn eksisterende vindu. Boligens plassering er bestemt i plan, og vil gi boligen mer naturlig lys og mer utsikt mot sjø. Flere av boligene ligger tett sammen, og det er derfor få boliger som har en fasade ut mot det åpne. Videre er det forskjellige «avslutninger» på sammenhengende rekker med samme hustype.

En dispensasjon vil ikke føre til en vesentlig tilsidesettelse av hensynene bak bestemmelsen.

Vurdering av fordeler/ulempes ved dispensasjonen. Kravet er kvalifisert overvekt av fordeler:

Det vil svekke bestemmelsens styringsfunksjon å gi dispensasjon. Det er en fordel at hovedvekten av det enhetlige går på bygningskroppen og at tiltaket ikke medfører utvidelse av denne. Det er en fordel at nytt og større vindu vil kunne heve bokvaliteten for boligen. Det er videre en fordel at økningen av vindusareal blir utvidet mot vest.

Vi mener etter dette at det foreligger kvalifisert overvekt av fordeler ved å gi dispensasjonen

Kan-vurdering

De rettslige vilkårene for dispensasjon er oppfylt jf. pbl. § 19-2 andre ledd. Kommunen kan etter dette velge om de ønsker å gi den omsøkte dispensasjonen eller ikke, jf. pbl. § 19-2 første ledd.

Det er tale om en mindre fasadeendring for innsetting av ett større vindu, som vil gi boligen hevet bokvalitet. Det er videre kun tale om fasadeendring for en av fasadene. Vi mener etter dette at dispensasjonen kan gis.

Konklusjon

Vilkårene for å gi dispensasjon er oppfylt og kommunen har vurdert at den omsøkte dispensasjon kan gis, jf. pbl. § 19-2. Tiltaket innvilges som omsøkt.

Du kan klage på vedtaket

Som part i saken har du rett til å klage på vedtaket. Fristen for å klage er 3 uker fra du mottar dette brevet. Hvis du ønsker å klage, sender du en skriftlig klage på e-post til postmottak.bos@stavanger.kommune.no eller per post til Stavanger kommune, By og samfunnsplanlegging, Byggesak og byantikvar, Postboks 8001, 4068 Stavanger. Du finner mer informasjon om klageretten på siste side.

Vi sender faktura til tiltakshaveren for behandling av søknaden.

Bruk seriøse håndverkere

<https://www.stavanger.kommune.no/bolig-og-bygg/skal-du-bygge/bruk-seriose-handverkere/>

Har du spørsmål?

Kontakt Innbyggjerservice på tlf. 51507090 eller på innbyggjerservice@stavanger.kommune.no

For innsyn i byggesaken se [elnnsyn](#)

Med hilsen

Børge Kallesten
seksjonssjef byggesak

Maren Kjelsnes
saksbehandler

Kopi til:
Sondre André Grødeland,

Dokumentet er elektronisk godkjent og sendes uten signatur

INFORMASJON OM KLAGERETT

Hvem kan klage?	Du har rett til å klage på et vedtak hvis du er part eller har rettslig klageinteresse i saken
Hvem sender du klagen til?	Det er Statsforvalteren i Rogaland som er klageinstans, men du sender klagen til Stavanger kommune på postmottak.bos@stavanger.kommune.no eller Stavanger kommune, by og samfunnsplanlegging, byantikvar og byggesak postboks 8001, 4068 Stavanger. Dersom kommunen ikke endrer vedtaket som følge av klagen, sender vi klagen videre til Statsforvalteren for avgjørelse.
Klagefrist	Klagefristen er 3 uker fra den dagen du mottok eller ble gjort kjent med vedtaket. Det holder at klagen er postlagt før fristen løper ut.
Du har rett til å få en begrunnelse	Hvis du har fått avslag på søknaden, skal du få en begrunnelse for avslaget. Dersom du mener at avslaget ikke er tilstrekkelig begrunnet, kan du be om en mer utfyllende begrunnelse. Du må be om dette før klagefristens utløp. Ny frist begynner å løpe fra det tidspunktet du mottar begrunnelsen.
Hva skal være med i klagen?	Når du sender inn en klage, skal du skrive hvilket vedtak du klager på, og den eller de endringene du ønsker. Du må skrive hvorfor du klager, og oppgi andre opplysninger som kan ha betydning for å vurdere klagen. Du må skrive under på klagen.
Du kan be om utsetting av vedtaket	Selv om du har klagerett, kan vedtaket vanligvis gjennomføres straks. Du kan be om å få utsatt iverksettingen av vedtaket til klagefristen er utløpt, eller til klagen din er ferdigbehandlet. Hvis du får avslag på søknaden om utsatt iverksetting, kan du ikke klage på denne.
Du har rett til å se sakens dokumenter og få veiledning	Du har rett til å se dokumentene i saken, det er bare enkelte dokumenter som er unntatt offentlighet. Du kan henvende deg til Innbyggerservice (innbyggerservice@stavanger.kommune.no) for å få mer informasjon om innsyn i saker, få vite mer om reglene for saksbehandling og få veiledning.
Du kan søke om å få dekket kostnader ved klagesaken	Som part skal du i utgangspunktet få dekket vesentlige og nødvendige kostnader hvis enkeltvedtaket gjøres om til din fordel, jf. forvaltningsloven § 36. Du kan også søke om å få dekket utgifter til nødvendig advokatbistand etter reglene om fri rettshjelp. Ved fri rettshjelp er det din inntekt og formue som avgjør om du har rett til å få dekket advokatutgiftene. Du kan ta kontakt med Statsforvalteren for å få mer informasjon om retten til å få dekket saksomkostninger.
Henvisninger	<u>Plan- og bygningsloven §§ 1-9 og 21-8</u> <u>Forvaltningsloven §§ 18, 24, 28, 29, 30, 32, 36 og 42</u>



Stavanger
kommune

Kommunale opplysninger

Dato:	12.05.2026	Produsert av:	Mona Hjemlestad Lohne
-------	------------	---------------	-----------------------

Eiendomsinfo

Gnr:	28	Bnr:	2030	Fnr:		Snr:	
Adresse:	Hasseløyveien 27						

Veiadkomst

Ankomst fra:		Merknad:
Offentlig vei	<input checked="" type="checkbox"/>	
Privat vei	<input type="checkbox"/>	
Felles privat vei	<input type="checkbox"/>	
Ingen veiadkomst	<input type="checkbox"/>	
Uavklart eierforhold	<input type="checkbox"/>	

Tilkobling til vann og avløp

Er eiendommen tilkoblet offentlig vann?	Ja <input checked="" type="checkbox"/>	Nei <input type="checkbox"/>
Merknad:		

Er eiendommen tilkoblet offentlig avløp?	Ja <input checked="" type="checkbox"/>	Nei <input type="checkbox"/>
Merknad:		

Har eiendommen vannmåler?	Ja <input type="checkbox"/>	Nei <input checked="" type="checkbox"/>
Merknad:		

Kommunale avgifter

Fakturahyppighet	2 terminer <input checked="" type="checkbox"/>	12 terminer <input type="checkbox"/>
------------------	---	---

Betalt:	Ja <input checked="" type="checkbox"/>	Nei * <input type="checkbox"/>
	Forfallsdato:	Klikk eller trykk for å skrive inn en dato.
	Beløp:	9 358,07

* Det kan være noe forsinkelse på visningen av om faktura er betalt

Informasjon

Feiing og tilsyn faktureres 2 ganger i året (i februar og august) selv om du har valgt månedlig fakturering.

Borettslag og en del seksjonerte eiendommer har felles faktura. Disse vil ikke vises i rapporten. De kommunale avgiftene vil da være en del av husleien.

For spørsmål vedrørende restanser eller kommunale avgifter, vennligst kontakt Regnskap og Lønn på e-post ut.faktura@stavanger.kommune.no.

Siste gjeldende faktura(er)

Den/de siste gjeldende fakturaen(e) som til sammen dekker feiing og tilsyn, vann/avløp/renovasjon og eiendomsskatt ligger vedlagt som egen fil.



Skatteetaten

Dato
07.05.2026

U.off. offl. § 13, sktfvl § 3-1

NORKART AS
Hoffsveien 4
0275 OSLO

Det tas forbehold om riktigheten eller fullstendigheten av opplysningene i dette dokumentet. Det kan ikke rettes krav som følge av at disse opplysningene benyttes som grunnlag for beslutninger

Bekreftelse på formuesverdi:

Kommune: 1103 STAVANGER

Gnr 28 Bnr 2030 Fnr 0 Snr 0

Eiendommens adresse:

Hasseløyveien 27, 4029 STAVANGER

Formuesverdi for inntektsåret 2024:

Som primærbolig: kr 1 132 889 Som sekundærbolig: kr 4 531 557
Dokumentet er elektronisk godkjent og er derfor ikke signert

Skatteetaten.no

Tlf 800 80000

Akkon. 7551/72 df. 4/8

K O N T R A K T

Mellom Stavanger kommune som selger og firma Samuelsen & Askeland A/S som kjøper er inngått slik kontrakt:

1. Stavanger kommune selger til Samuelsen & Askeland nettotomtene på Vardeneset 13, gnr. 28, bnr. 1886, 1825 m², gnr. 28, bnr. 1887, 1476 m², gnr. 28, bnr. 1888, 2535 m², gnr. 28, bnr. 1889, 1001 m², gnr. 28, bnr. 1890, 2634 m², gnr. 28, bnr. 1891, 1100 m², gnr. 28, bnr. 1892, 1488 m², samt del av gnr. 28, bnr. 1885, bortsett fra 6 eneboligtomter som skal skjøtes til Elf Norge A/S. Og gnr. 28, bnr. 1914, 1698 m².
2. Prisen settes til kr 9, - pr. m² + 30% for andel friareal, lekeplasser og veier.
3. Kjøpesum og refusjon betales kontant mot skjøte fritt for heftelser.
4. Kjøperen bebygger eiendommen i henhold til godkjente planer.
5. Stavanger kommune bestemmer til hvem husene skal selges.
6. Samuelsen & Askeland søker om husbanklån for alle bygg på feltet bortsett fra de som Elf Norge A/S skal erverve. Ved eventuell tildeling til oljeselskaper, så skal disse fullt ut finansiere sine boliger og tilsvarende husbanklån innløses.
7. Stavanger kommune skal ha forkjøpsrett ved senere salg av de tomter med hus som måtte bli solgt til oljeselskaper. Prisen fastsettes ved pristakst.
8. Opparbeidelse av friareal, lekeplass og interne veier (den del av veinettet som faller innenfor feltet, jfr. godkjente planer) foretas av kjøperen.
9. Stavanger kommune innehar foreløpig hjemmel til friareal, lekeplass og interne veier, men har rett til å kreve at en velforening bestående av feltets eiere overtar eiendomsrett og vedlikehold. Mens kommunen sitter med eiendomsretten til dette areal kan den kreve refusjon for utgifter til vedlikehold. Disse fastsettes av kommunen senere.
10. Firmaet Samuelsen & Askeland plikter i kontrakten med de enkelte kjøpere å gjøre oppmerksom på kommunens forbehold i pkt. 6, 7 og 9.
11. Omkostninger i forbindelse med handelen dekkes av kjøperen.
12. Kjøperen har besiktiget eiendommen og overtatt den i den stand den befinner seg. Kommunen har intet ansvar for grunnens beskaffenhet.
13. Kommunen har rett til vederlagsfritt å legge vann, kloakk og elektriske ledninger over tomten.

Stavanger, den / 1972
STAVANGER KOMMUNE

Stavanger formannskap
Gunnar Leiro *-sign.*
Fung. ordførere
Finansrådmannen i Stavanger
K. B. Knutsen *-sign.*
finansrådmann

Stavanger, den 6 / 7 1972
Samuelsen & Askeland A/S

Sivert Askeland *-sign.*
Aksjeselskapet
SAMUELSEN & ASKELAND

Dagboknr. 11607 1973 af 25/10
 v/Stavanger byfogdembets

Til innhefting i panteboka.

Skjøte.

Undertegnede Aksjeselskapet Samuelsen & Askeland

Randabergveien 41, her født (Datum og årstall)

skjøter og overdrar herved til Thor Haakon Helgesen

adr. Hasseløyveien 27 født 19/11-44 (Datum og årstall)

min/vår eiendom

g.nr. 28 br.nr. 2030 av skyld mk. i Stavanger herred')

matr.nr. i)

for en kjøpesum stor kr. 18.220,-

som er avgjort på omforenet måte.

Eieren er forpliktet til å være medeier i felles

tilfluktsrom for feltet, samt å inngå med de rettig-

heter og de plikter dette medfører. Videre er eieren

forpliktet til å inngå medlemskap i feltets Velforening

og følge de vedtektsbestemte retningslinjer som blir

vedtatt.

NB. Skjøte eller kjøpekontrakt må være påført stempel innen 1 måned etter kontraktens opprettelse. I motsatt fall blir dobbel stempelavgift å betale.

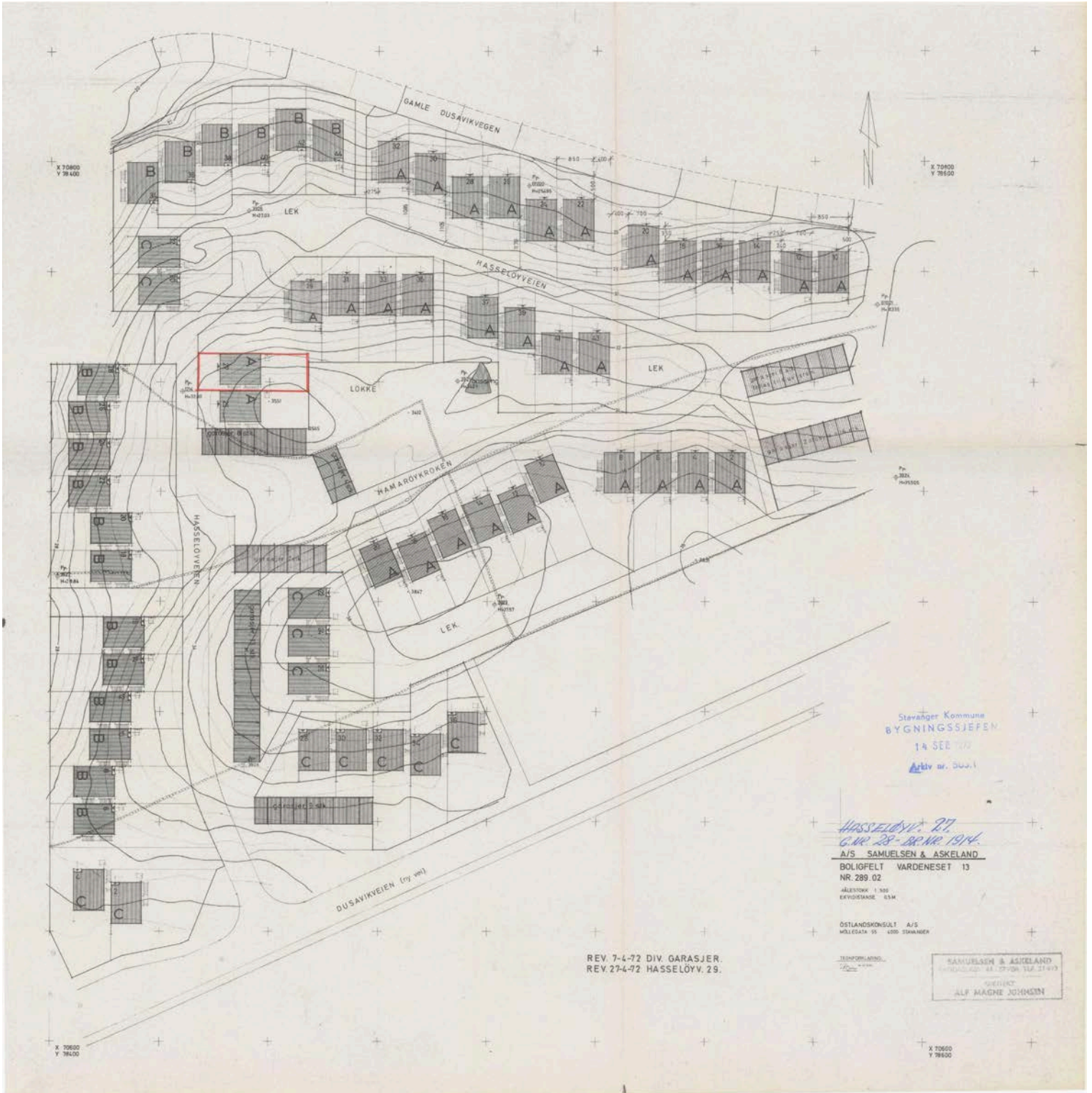

Stavanger Kommune
 BYGNINGSSJEFEN
 14 SEP 1974
 Arkiv nr. 000.1

Hasseloyv. 27
G.nr. 28 - Bg.nr. 1914
 A/S SAMUELSEN & ASKELAND
 BOLIGFELT VARDENESET 13
 NR. 289.02
 AREALSTOKK 1.500
 EKVIVISTANSE 8.5M

ØSTLANDSKONSULT A/S
 MØLLEDATA 95 4000 STAVANGER

REV. 7-4-72 DIV. GARASJER.
 REV. 27-4-72 HASSELOYV. 29.

TEKNOPLANNO
 SAMUELSEN & ASKELAND
 GRUNNLAGER 41, 27.09.64, 31.12.67
 SJEFFER
 ALF MAGNE JOHNSSEN

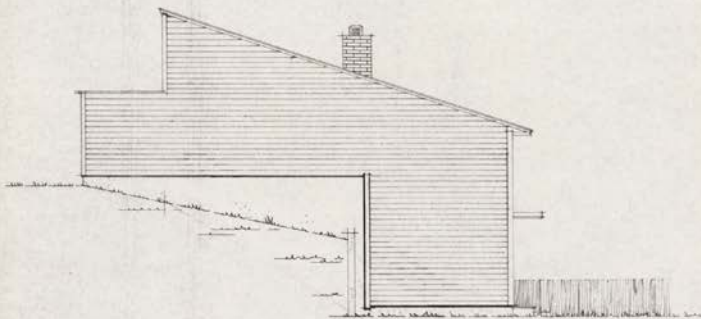

MOT ~~VEST~~ NORD.

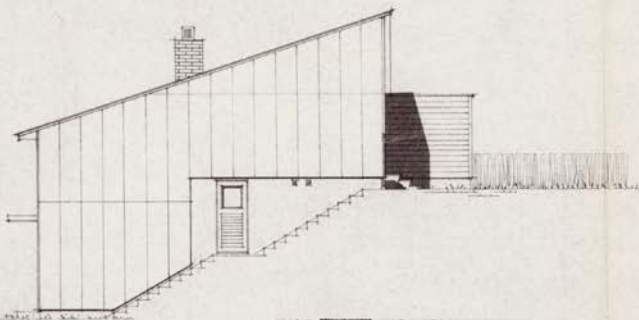

MOT ~~VEST~~ SYD.



MOT ~~VEST~~ ØST.

Stavanger Kommune
BYGNINGSJEFFEN

14 SER 1972

Arkiv nr. 503.1



MOT ~~NORD~~ VEST.
FASADER.

TYPE.

(A)

VARDENESET 13.

BYGGEREGULERING K.I.T. 20-12-71

1:100

ARBEJDEPLAN 27
STAVANGER.

SAMUELESEN & ASKELAND
BARKHEDSVEJ 41 4000 STAVANGER
TELEFON 22 11 11
FASIT
ALF MAGNE JOHNSEN

509-02^c

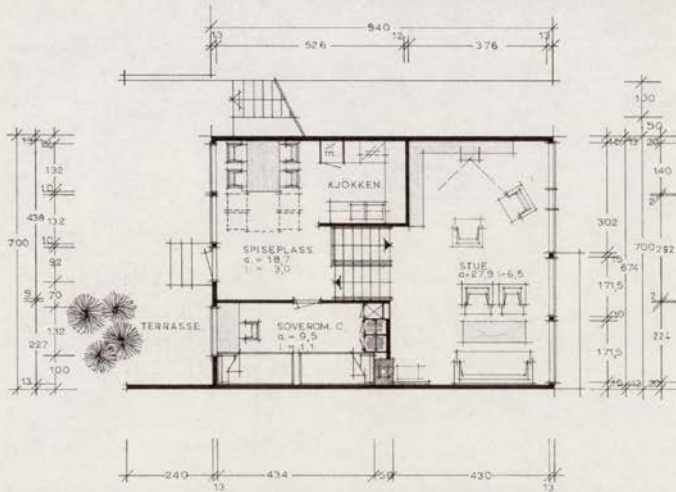

1 og 2. etasjeplan.

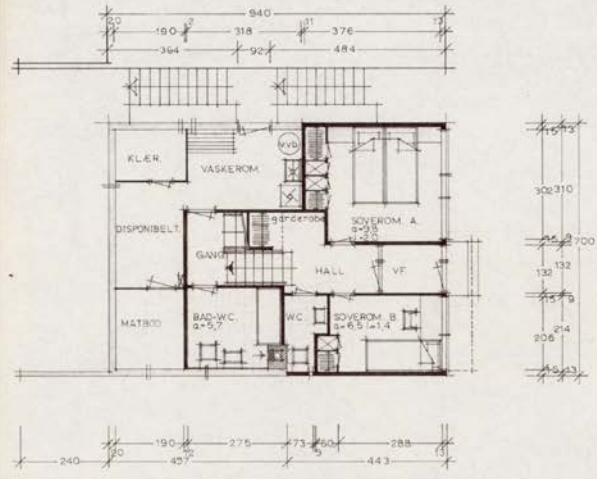

Kjeller og soveromsplan.

Stavanger Kommune
BYGNINGSSJEFEN
14 SEP 1972
Arkiv nr. 503.1

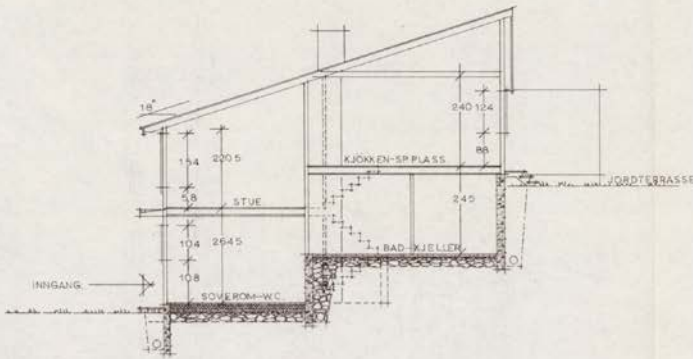

Snitt.

PLANER OG SNITT.

TYPE.

A

VARDENESET 13. HRSSELØV. 27 STAVANGER.	1:100 SAMUELSEN & ASKELAND KANONVEIEN 41 - STAVANGER, TELEF. 21 409 ARKITEKT ALF MAGNE JOHNSEN	K.L.T. 20-12-71 509-01 Tegnet av:
--	--	---

Eier av Hasseløyv. 27. ber hoved om
nabers samtykke i å sette inn
killestein (1m x 1m) som vist
på tegning nedenunder.

Stavanger, 11. september 1974
Arne Samuelson

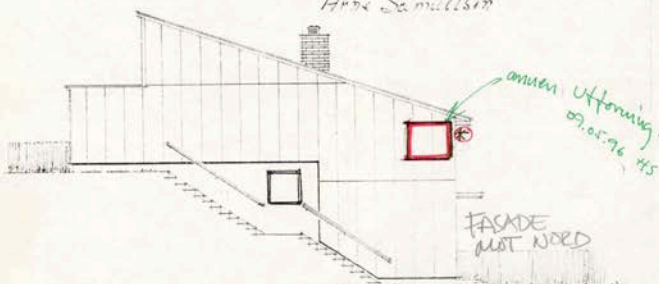

FASADE
MOT NORD

MOT _____
Inngjerd Sivle eier av Hasseløyv. 27, ber hoved
om nabers samtykke i å sette inn vindu
1,50 x 1,60 m som vist på tegning
Stavr., 11. juni 1992

Arne Samuelson

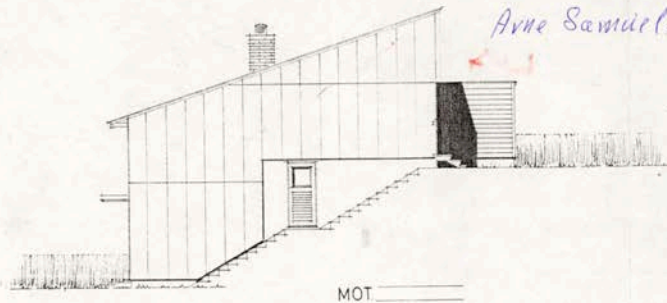

MOT _____

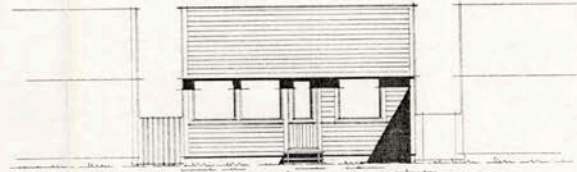

MOT _____

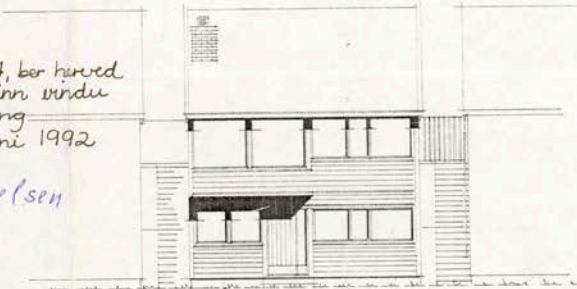

MOT _____
FASADER.

TYPE

(A)

REHAGEN

1:100

SAMUELSEN & ANDERLAND
KARTTEKNIKKER OG BYGGERE
ALF ALAGNE JOHNSEN

509-02^B

Stavanger Kommune
KOMMUNALAVDELING
BYUTVALG
22.06.93

E1

STAVANGER KOMMUNE
Sentralarkivet
Dato: 02 MAI 2005
S.nr. 05/04847 J.nr. 0250.10/05
Avd. KS., Arkivkode... 142

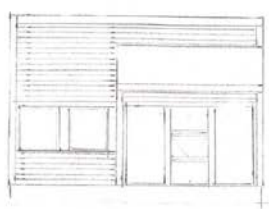

Fasade Øst

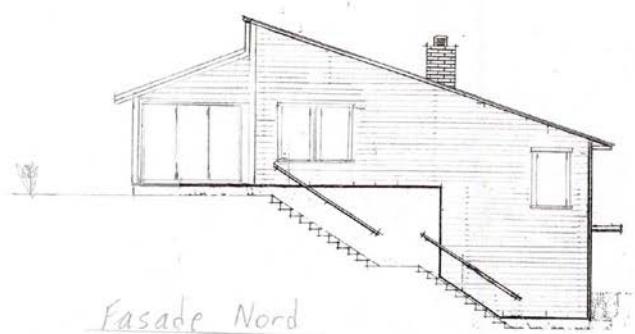

Fasade Nord



Snitt

Adresse: Hasseløy 27
G nr 28 Bnr 2030
Målestokk 1:100
Dato: 28.09.2005



Fasade Sør

E2

Rune Nordbø 51541850
Hasseløyen 27
4028 Stavanger

STAVANGER KOMMUNE	
Sentralarkivet	
Dato:	02 MAJ 2005
S.nr.	J.nr.
Avd.	Arkivkode

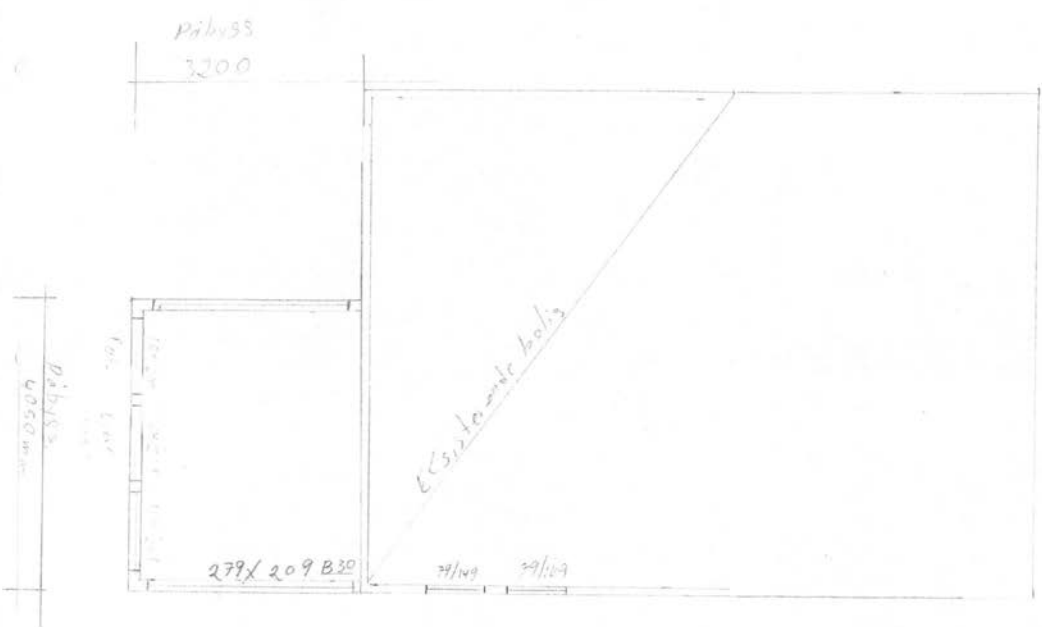

Adresse: Hasseløyen 27
Gnr 28, Bnr 2030
Målestokk: 1:50
Date: 28.03.2005

EKSISTERENDE VINDU
 ERSTATTES AV ET
 STØRRE, STØRRELSE
 350X180

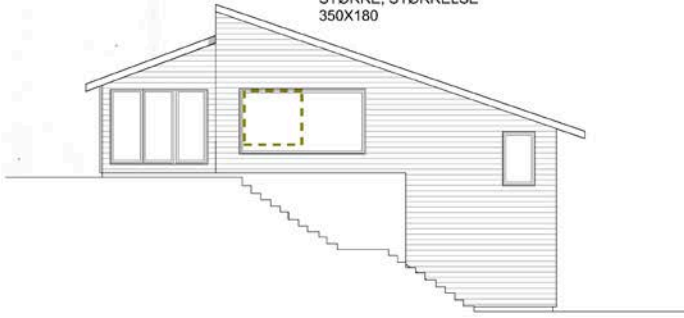

Prosjekt: Hasseløyveien 27		Kontroll ansvarst:	
Ettaksthus: Søndre Hasseløyveien 27 4027 Stovsengen		Sign:	Kontroll:
Byggherrens navn: SAMUELSEN SAMUELSEN AS Hasseløyveien 18 4018 Stovsengen		Grp./Bnr./Festetst.: #Gårdsnr., Bruksnr. og fester.	
© Alle rettigheter tilhører utleverende for prosjektering. Kopiering eller bruk av disse tegningene er forbudt uten skriftlig samtykke		Dato: Dato oppr.	
Tegning: Fasade Nord		Målestokk: 1:100	Rev.:
		Tegningsnr.:	A40-1

BM (rev. A40) K40 24.10.18 Byggesak - Kontrollansvarstegning (Ettaksthus) (rev. sam. utv. 04) - Hasseløyveien 27 (2). Tegningsnr. A40-1 - Hasseløyveien 27 .ip

Nabolagsprofil

Hasseløyveien 27 - Nabolaget Vardeneset - vurdert av 107 lokalkjente

Nabolaget spesielt anbefalt for

- Familier med barn
- Etablerere
- Godt voksne



Offentlig transport

Vardeneset kirke Linje 5, 8, 10, X71	2 min 0.1 km
Stavanger stasjon Linje F5, L5	10 min 6.3 km
Stavanger Sola	19 min

Skoler

Vardenes skole (1-7 kl.) 333 elever, 28 klasser	6 min 0.5 km
Teinå skole (1-7 kl.) 331 elever, 22 klasser	9 min 0.8 km
Tasta skole (1-7 kl.) 373 elever, 19 klasser	18 min 1.5 km
Tastarustå skole (8-10 kl.) 404 elever, 34 klasser	19 min 1.6 km
Randaberg videregående skole 850 elever	20 min 1.8 km
Stavanger offshore tekniske skole 440 elever	6 min 3.3 km

«Det e rolig og fint»

Sitat fra en lokalkjent



Opplevd trygghet

Veldig trygt 87/100



Kvalitet på skolene

Veldig bra 83/100



Naboskapet

Godt vennskap 68/100

Aldersfordeling

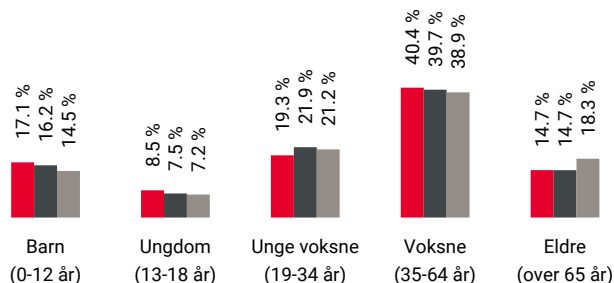

Område	Personer	Husholdninger
Vardeneset	1 737	716
Stavanger/Sandnes	229 178	103 563
Norge	5 425 412	2 654 586

Barnehager

Dusavik barnehage (0-6 år) 53 barn	3 min 0.2 km
Vardeneset barnehage (1-5 år) 65 barn	5 min 0.4 km
Bamsebu barnehage (0-5 år) 60 barn	6 min 0.5 km

Dagligvare

Rema 1000 Dusavik PostNord	4 min 0.3 km
Coop Extra Tasta Post i butikk	17 min 1.4 km

Primære transportmidler

 1. Egen bil



 2. Buss

 **Støynivået**
Lite støynivå 88/100

 **Turmulighetene**
Nærhet til skog og mark 86/100

 **Kollektivtilbud**
Veldig bra 85/100

Sport

 Kittyhagen balløkke 1 min 
Ballspill 0.1 km

 Dusavikveien balløkke 4 min 
Ballspill 0.4 km

 Toppform Tr.senter avd. Tasta 13 min 

 SATS Tasta 22 min 

Boligmasse

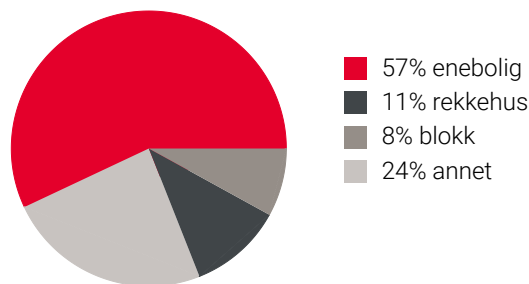

«Rolig og vennlig nabolag»

Sitat fra en lokalkjent



Varer/Tjenester

 Alti Tasta 22 min 

 Apotek 1 Dusavik 4 min 

Aldersfordeling barn (0-18 år)

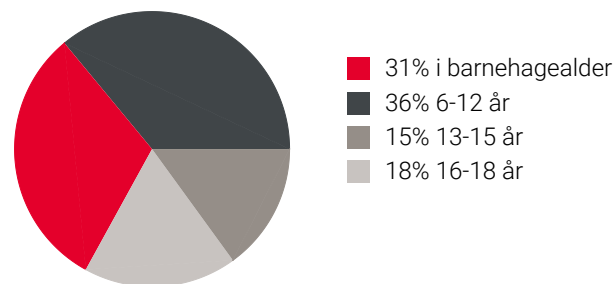

Familiesammensetning

Par m. barn



Par u. barn



Enslig m. barn





Enslig u. barn



Flerfamilier



0% 43%

 Vardeneset
 Stavanger/Sandnes
 Norge

Sivilstand

		Norge
Gift	36%	33%
Ikke gift	53%	54%
Separert	8%	9%
Enke/Enkemann	3%	4%

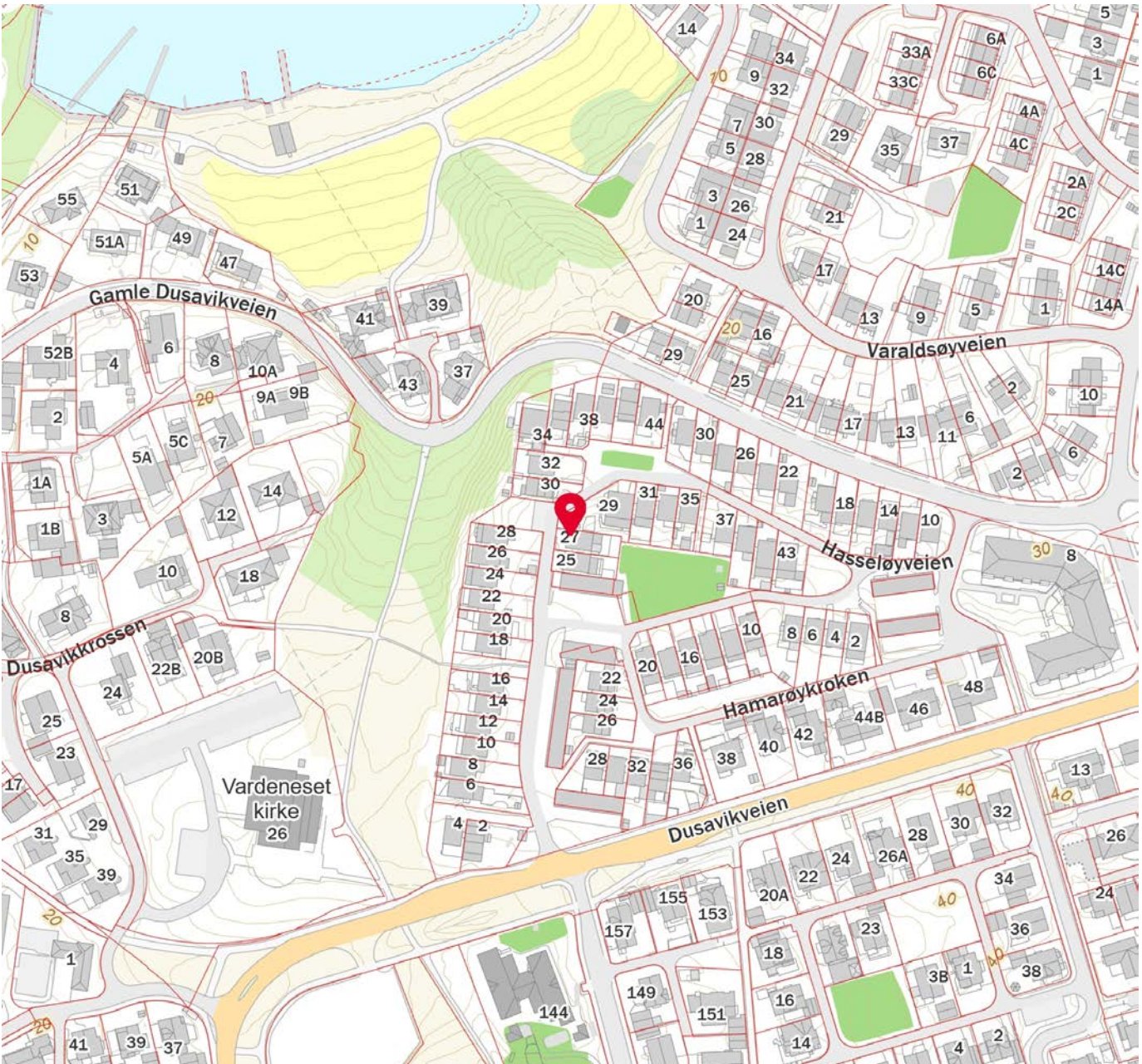

Innholdet i nabolagsprofilen er hentet fra ulike datakilder, og feil eller mangler kan forekomme. Vurderinger og sitater er innhentet på web og gir uttrykk for hvordan naboeene vurderer nabolaget. FINN.no AS kan ikke holdes ansvarlig for feil/mangler i profilen. Copyright © Finn.no AS 2026



OVERSIKT OVER LØSØRE OG TILBEHØR TIL EIENDOMMEN

Oversikten er utarbeidet av Norges Eiendomsmeglerforbund, Eiendom Norge og Advokatforeningens Eiendomsmeglingsgruppe, og er gjeldende fra 1. januar 2020.

Generelt

Lov om avhending av fast eiendom (avhendingslova/avhl.) av 3. juli 1992 regulerer kjøper og selgers rettigheter og plikter ved overdragelse av fast eiendom og andeler i borettslag.

I henhold til avhl. § 3-4 skal eiendommen, når annet ikke er avtalt, overdras med innredninger og utstyr som etter lov, forskrift eller annet offentlig vedtak skal følge med. Det samme gjelder varig innredning og utstyr som enten er fastmontert eller er særskilt tilpasset bygningen, jf. avhl. § 3-5. Loven inneholder ingen detaljert oversikt over hva som omfattes av «innredning og utstyr», og over hva som skal regnes som «fastmontert eller særskilt tilpasset».

Partene kan fritt avtale hva som skal følge med eiendommen ved salg. Bransjens liste over løsøre og tilbehør som skal følge med eiendommen, er en del av avtalen mellom kjøper og selger dersom ikke annet er opplyst i salgsoppgaven, kjøper har tatt forbehold i bud eller avtale på annen måte er inngått. Der intet annet er avtalt, vil løsøre og tilbehør medfølge slik dette fremkommer av avhl. § 3-4 og § 3-5 og denne oversikt.

Produkter og installasjoner som medfølger overdras uten noen form for garantier, utover eventuell gjenværende leverandørgaranti.

Dersom det er noe i nedenstående liste som ikke finnes på eiendommen, vil det heller ikke medfølge.

- 1. HVITEVARER** medfølger der dette er spesielt angitt i salgsoppgaven.
- 2. HELDEKKENDE TEPPER** følger med uansett festemåte.
- 3. VARMEKILDER**, slik som ovner, kaminer, peiser, varmpumper og panelovner, følger med uansett festemåte. Frittstående biopeiser/varmeovner og terrassevarmere medfølger ikke. Det følger ikke med varmekilder i rom som ikke har vegg- eller fastmonterte varmekilder på visning.
- 4. TV, RADIO OG MUSIKKANLEGG.** TV-antennor og fellesanlegg for TV, herunder parabolantenne, og tunerer/dekoder/tv-boks medfølger der dette eies av selger. Veggmontert TV/flatskjerm med tilhørende festeordning samt musikkanlegg følger ikke med (se også punkt 12).
- 5. BADEROMSINNREDNING/UTSTYR.** Badekar, dusjkabinett, dusjvegger, alle fastmonterte speil og hyller, fastmonterte glass- og håndkleholdere, herunder håndklevarmere samt baderomsinnredning, medfølger.
- 6. GARDEROBESKAP** medfølger, selv om disse er løse. Fastmonterte garderobehyller og knagger medfølger. Innredning i garderobeskap, for eksempel løse eller fastmonterte trådkurver, hyller, stenger og lignende, medfølger.

7. KJØKKENINNREDNING medfølger, herunder også åpne, fastmonterte hyller og løs eller fastmontert kjøkkenøy.

8. MARKISER, PERSIENNER og annen type innvendig og utvendig solskjerming, gardinoppheng, lamellgardiner og liftgardiner medfølger.

9. AVTREKKSIVIFTER av alle slag, samt fastmonterte aircondition/ventilasjonsanlegg, medfølger.

10. SENTRALSTØVSUGER medfølger med komplett anlegg, herunder slange, munnstykke mm.

11. LYSKILDER. Kupler, lysstoffarmatur, fastmonterte "spotlights", oppheng og skinner med spotlights samt utelys og hagebelysning medfølger. Vegglamper, krokhengte lamper, lysekroner, prismelamper og lignende som er koblet til sukkerbit eller stikkontakt følger likevel ikke med.

12. INSTALLERTE SMARTHUSLØSNINGER med sentral som styrer lys, varme, lyd o.l., samt tilhørende trådløse enheter som brytere, sensorer, kameraer, integrerte høyttalere el. medfølger. Enkle lysstyringssystem f.eks. med en sentral som kun styrer lyspærer eller smartpærer montert i sokkel medfølger likevel ikke.

13. UTVENDIGE SØPPELKASSER og eventuelt holder/hus til disse medfølger.

14. POSTKASSE medfølger.

15. UTENDØRS INNRETNINGER slik som flaggstang, fastmontert tørkestativ, samt andre faste utearrangementer som f.eks. badestamp, boblekar/jacuzzi og liknende utendørs kar, lekestue, lekestativ, utepeis, fastmontert trommel til vannslange, medfølger. Guidekabel/avgrensingskabel til robotgressklipper medfølger, men robotgressklipper og ladestasjon for denne medfølger ikke.

16. FASTMONTERT VEGGLADER/LADESTASJON TIL EL-BIL medfølger uavhengig av hvor laderen er montert.

17. SOLCELLEANLEGG med tilhørende teknisk infrastruktur medfølger.

18. GASSBEHOLDER til gasskomfyr og gasspeis medfølger.

19. BRANNSTIGE, BRANNTAU, feiestige og lignende medfølger der dette er påbudt. Løse stiger medfølger ikke.

20. BRANNSLUKNINGSAPPARAT, BRANNSLANGE og RØYKVARSLER medfølger der dette er påbudt. Det er eier og brukers plikt til å se til at utstyret forefinnes på enhver eiendom. Hvis annet ikke er uttrykkelig avtalt, skal dette derfor alltid følge med ved salg av eiendom.

21. SAMTLIGE NØKLER til eiendommen som selger er i besittelse av skal overleveres kjøper på overtakelsen, herunder nøkler til eventuelle boder, uthus, garasjeportåpner e.l. Låses boder, uthus e.l. med hengelås, skal lås og nøkler til disse medfølge.

22. GARASJEHYLLER, bodhyller, lagringshyller og oppheng til bildekk medfølger såfremt de er fastmontert.

Planter, busker og trær som er plantet på tomten, eller fastmonterte kasser og lignende er en del av eiendommen og medfølger i handelen.

Trygghet for deg som boligkjøper



Derfor bør du ha Boligkjøperforsikring:



1 av 4 finner feil etter overtakelse av ny bolig



Advokaten vet hvilke feil som gir krav mot selger



Vi tar saken, uten økonomisk risiko for deg



Advokathjelp er dyrt når du ikke har Boligkjøperforsikring

Advokatforsikring for boligeiere inkluderer i tillegg:

- Samboeravtale og ektepakt
- Arveoppgjør, testament og fremtidsfullmakt
- Kjøp og håndverkertjenester
- Naboforhold og husleie
- ID-tyveri og nettkrenkelser
- Tilgang til viktige digitale kontrakter
- Husstandsdekning
- Opptil 2 mill. i tvistedekning

Hva koster det?

Andelsbolig og aksjeleilighet	8 900 kr
Selveierleilighet og rekkehus	11 900 kr
Ene-, tomannsbolig og tomt	16 900 kr

Pris gjelder for 5 år.

Advokatforsikring for boligeiere kan bare tegnes samtidig med boligkjøperforsikringen, og koster kun kr 2 800 i tillegg per år.

Egenandel kr 4 000 påløper ved takst, tvist eller 10 timer advokatbistand, avhengig av hva som kommer først

Boligkjøperforsikring tegnes hos eiendomsmegler senest ved kontraktsignering og gir rett til advokathjelp inntil 5 år etter overtakelse. Forsikringen betales som del av oppgjøret ved boligkjøpet. Advokatforsikringen fornyes årlig ved faktura fra HELP.

Har du spørsmål? Kontakt HELP på 22 99 99 99 eller post@help.no. Les mer på help.no.

Ved kjøp av landbrukseieendom, herunder også småbruk, og annen kombinasjonseiendom, begrenser forsikringen seg til våningshuset (kundens primærbolig). Meglerforetaket mottar kr 5 600/5 600/5 900 i kostnadsgodtgjørelse, avhengig av boligtype, samt et tillegg på kr 1 000 ved salg av Advokatforsikring for boligeiere. Vi tar forbehold om pris- og vilkårsendringer. Hvis premien ikke er innbetalt ved overtakelse, vil avtalen bli kansellert. For fullstendig informasjon om dekning og vilkår, se help.no.



9 av 10

boligselgere kjøper
boligselgerforsikring

Boligselgerforsikring

- så du kan føle deg trygg

Undersøkelser viser at én av fem boligkjøpere reklamerer etter kjøp av brukt bolig. I mange tilfeller skyldes det feil eller mangler som først blir oppdaget etter overtakelsen. Selger du uten boligselgerforsikring risikerer du å bli holdt økonomisk ansvarlig. Det kan føre til krav om prisavslag, erstatning eller i verste fall heving av kjøpet.

Med boligselgerforsikring kan du senke skuldrene når salget er gjennomført. Kommer det krav eller klager, er det vi i Fremtind som håndterer saken for deg og som kan utbetale erstatning til kjøper.

Hvorfor boligselgerforsikring?

- gjelder fra budaksept og inntil fem år etter overtakelse
- gjelder skjulte feil og mangler som kjøperen ikke kunne forvente
- dekker krav om prisavslag, erstatning eller heving opptil boligens salgssum, maks 14 millioner kroner
- gir deg profesjonell hjelp fra erfarne advokater og jurister i Fremtind

Prisoversikt

Boligtype/Eierform	Beskrivelse	Pris	Minimumspris	Maksimalpris
Andels- og aksjeboliger	Alle typer andels-/aksjebolig inkl. enebolig og hytte/fritidsbolig.	2,5 ‰	4 200 kr	31 000 kr
Selveierleilighet, eierseksjon og fritidsleilighet Tomannsbolig/ flermannsbolig/ rekkehus	Alle typer seksjonsbolig <i>unntatt</i> enebolig	4,3 ‰	6 500 kr	37 000 kr
Enebolig Tomannsbolig/ flermannsbolig/ rekkehus	Alle typer boliger med eget gnr./bnr <i>inkl.</i> enebolig med snr.	5,6 ‰	12 000 kr	62 000 kr
Hytte	Alle typer hytte (frittliggende og knyttet sammen i rekke) med gnr./bnr./snr./f.nr.	6,2 ‰	9 600 kr	62 000 kr
Tomt	Alle typer tomt	5,6 ‰	10 000 kr	62 000 kr

Fremtind

www.fremtind.no



Et hjem er mer verdt enn et hus, og et hus er mer enn bare vegger.

Det er et sted for å skape gode minner
preget av trivsel, omsorg og trygghet.

For oss som jobber med folks hjem hver
eneste dag, er det naturlig å engasjere oss
sammen med SOS-barnebyer for å gi flere
barn et trygt og godt hjem.

For hvert hjem vi formidler, gir vi derfor
100 kroner til SOS-barnebyers arbeid.

aktiv. +  **SOS
BARNEBYER**

Forbrukerinformasjon om budgivning



Sist oppdatert med virkning fra 1. juli 2025, i forbindelse med ikrafttredelse av endringer i eiendomsmeglingsloven.

Informasjonen er utarbeidet av Forbrukerrådet, Advokatforeningen ved Lovutvalget for eiendomsmegling, Eiendom Norge og Norges Eiendomsmeglerforbund, på grunnlag av bl.a. eiendomsmeglingsloven § 6-8.

Nedenfor gis en oversikt over de retningslinjer som anbefales ved budgivning på eiendommen. Avslutningsvis gis også en kort oversikt over de viktigste rettsreglene tilknyttet budgivning.

Før det legges inn bud på eiendommen oppfordres budgiver til å sette seg inn i all relevant informasjon om eiendommen, herunder salgsoppgave og tilstandsrapport.

GJENNOMFØRING AV BUDGIVNING:

1. Alle bud skal inngis skriftlig til megler, som formidler disse videre til selger. Med skriftlige bud menes også elektroniske meldinger som e-post og SMS når informasjonen i disse er tilgjengelig også for ettertiden. Kravet til skriftlighet gjelder også budforhøyelser, og motbud (bud fra selger), aksept eller avslag fra selger. Før formidling av bud til selger skal megler innhente gyldig legitimasjon og signatur fra budgiver. Kravet til legitimasjon og signatur er oppfylt for budgivere som benytter e-signatur som f.eks. BankID eller MinID.

2. Et bud bør inneholde eiendommens adresse (eventuelt gnr/bnr), kjøpesum, budgivers kontaktinformasjon, finansieringsplan, akseptfrist, overtakelsesdato og eventuelle forbehold som for eksempel usikker finansiering, salg av nåværende bolig ol. Normalt vil ikke et bud med forbehold bli akseptert før forbeholdet er avklart. Konferer gjerne med megler før bud inngis.

3. Megler skal legge til rette for en forsvarlig avvikling av budrunden. I forbrukerforhold (dvs. der selger er forbruker) skal megleren ikke formidle bud med kortere akseptfrist enn kl. 12.00 første virkedag etter siste annonserte visning. Etter denne fristen bør budgivere ikke sette en kortere akseptfrist enn at megler har mulighet til, så langt det er nødvendig, å orientere selger, budgivere og øvrige interessenter om bud og forbehold. Dersom bud inngis med en frist som åpenbart er for kort til at megleren kan avvikle budrunden på en forsvarlig måte som sikrer selger og interessenter et tilstrekkelig grunnlag

for sine handlingsvalg, vil megler fraråde budgiver å stille slik frist.

4. Megler skal ikke formidle bud med forbehold om at budet eller forbehold i budet skal holdes skjult (hemmelig) for andre budgivere og interessenter.

5. Megleren vil uoppfordret gi sin vurdering av det enkelte bud overfor selger, når budet er gitt innenfor fristene i punkt 3.

6. Megleren skal, så langt det er nødvendig og mulig, holde budgiverne skriftlig orientert om mottatte bud, herunder budets størrelse, forbehold og akseptfrist. Megler skal så snart som mulig bekrefte skriftlig overfor budgivere at budene deres er mottatt. For øvrig vil megler, på forespørsel fra andre, opplyse om aktuelle bud på eiendommen, herunder relevante forbehold.

7. Kopi av budjournal skal gis til kjøper og selger uten ugrunnet opphold etter at handel er kommet i stand. Dersom det er viktig for budgiver å bevare sin anonymitet, bør budet formidles gjennom fullmektig.

8. Etter at handel har kommet i stand, eller dersom en budrunde avsluttes uten at handel er kommet i stand, kan en budgiver kreve kopi av budjournalen i anonymisert form.

VIKTIGE AVTALERETTSLIGE FORHOLD:

1. Det eksisterer ingen angrerett ved salg/kjøp av fast eiendom.

2. Når et bud er inngitt til megler og innholdet i budet er formidlet til selger (slik at selger har fått kunnskap om budet), kan budet ikke kalles tilbake. Budet er da bindende for budgiver frem til akseptfristens utløp, med mindre budet før denne tid avslås av selger eller budgiver får melding om at eiendommen er solgt til en annen. Man bør derfor ikke gi bud på flere eiendommer samtidig dersom man ikke ønsker å kjøpe flere enn en eiendom.

3. Selger står fritt til å forkaste eller akseptere ethvert bud, og er for eksempel ikke forpliktet til å akseptere høyeste bud.

4. Når en aksept av et bud har kommet frem til budgiver innen akseptfristens utløp er det inngått en bindende avtale.

5. Husk at et eventuelt bud fra selger til kjøper (såkalte «motbud»), avtalerettslig er et bindende tilbud som medfører at det foreligger en avtale om salg av eiendommen dersom budet i rett tid aksepteres av kjøper.

For eiendommen:

Adresse: Hasseløyveien 27
4029 STAVANGER

Meglerforetak: Aktiv Eiendomsmegling
Saksbehandler: Christoffer Værstad

Oppdragsnummer:

Telefon: 970 93 630
E-post: christoffer.verstad@aktiv.no

Undertegnede gir herved følgende bud på ovennevnte eiendom:

Kjøpesum: Kr. _____

Beløp med bokstaver: Kr. _____

+ omkostningert iht. opplysninger i salgsoppgaven

Dette budet er bindende for undertegnede frem til og med den: _____ Kl. _____

Dersom annet ikke er angitt gjelder budet til kl. 15.00 første virkedag etter siste annonserte visning. I forbrukerforhold vil bud med kortere akseptfrist enn til kl. 12.00 første virkedag etter siste annonserte visning ikke bli viderefordlet til selger.

Eventuelle forbehold: _____

Undertegnede er kjent med at selger står fritt til å godta eller forkaste ethvert bud. Likeledes er undertegnede klar over at budet er bindende for budgiver når det er kommet til selgers kunnskap. Handelen er juridisk bindende for begge parter dersom budet aksepteres innen akseptfristen. Undertegnede er kjent med at budjournalen vil bli forelagt kjøper og selger når handel er sluttet.

Ønsket overtakelsesdato: _____

Budet baseres på opplysninger og salgsvilkår som fremkommer av salgsoppgave datert: _____

Kjøpet vil bli finansiert slik:

Låneinstitusjon: _____ Referanse og tlf nr.: _____

Lånt kapital: _____ Kr.: _____

Egenkapital: _____ Kr.: _____

Totalt: _____ Kr.: _____

Egenkapital består av: Salg av nåværende bolig eller fast eiendom Disponibelt kontantbeløp (bankinnskudd)

Jeg gir bud som: Forbruker Ledd i næringsvirksomhet / juridisk person (selskap)

Jeg samtykker til bruk av elektronisk kommunikasjon: Ja Nei

Navn: _____

Navn: _____

Fødselsnr. (11 siffer): _____

Fødselsnr. (11 siffer): _____

Adresse: _____

Adresse: _____

Postnr.: _____ Sted: _____

Postnr.: _____ Sted: _____

Tlf.: _____ E-post: _____

Tlf.: _____ E-post: _____

Dato.: _____ Sign: _____

Dato.: _____ Sign: _____

Kopi av legitimasjon

Kopi av legitimasjon

aktiv.
Tar deg videre