

A photograph of a modern, white, two-story house with a gabled roof. The house features large windows and a wide wooden deck. On the deck, there is a wicker sofa with beige cushions, a matching coffee table, and a large wicker ottoman. A grey beanbag chair is also visible. The house is surrounded by greenery, including a tree with yellow leaves in the foreground and a red-flowered bush on the deck. The sky is blue with some clouds.

aktiv.

Sjømyra 8, 5363 ÅGOTNES

**Flott & moderne familiebolig m.
garasje, store utearealer,
vannbåren varme og utleiedel!
Gåavstand til skole & barnehage**



Eiendomsmegler MNEF

Roger Glesnes

Mobil 916 61 534
E-post roger.glesnes@aktiv.no

Aktiv Eiendomsmegling Bergen Sentrum
Strandgaten 53, 5004 Bergen

Nøkkelinformasjon

Prisant.: Kr 6 290 000,-
Omkostn.: Kr 158 490,-
Total ink omk.: Kr 6 448 490,-
Selger: Runar Trellevik
Hilde Glesnes Trellevik

Salgsobjekt: Enebolig m. godkjent utelieenhet
Eierform: Eiet
Byggeår: 2000
BRA-i/BRA Total 257/299 kvm
Tomtstr.: 889.9 m²
Soverom: 6
Gnr./bnr. Gnr. 23, bnr. 218
Oppdragsnr.: 1503240255

Velkommen inn!

Aktiv Eiendomsmegling v/Roger Glesnes har gleden av å presentere Sjømyra 8! En flott og moderne familiebolig over 3 plan med garasje, rause utearealer og utleiedel registrert som egen boenhet. Her bor du kort gangavstand til hverdagsfasiliteter som skole, barnehage, busstopp og dagligvare.

Litt om kvaliteter:

Hoveddel:

- God planløsning
- Lekkert kjøkken (2018) fra KVIK med integr.hvitevarer
- 4 store soverom
- Separat vaskerom med inn/utgang
- Lys og luftig stue med moderne peisovn
- Lekker 1-stavs parkett i stue/kjøkken
- vannbåren varme m. borehull og balansert ventilasjon
- Herlig terrasse på ca. 52,8 m² med nydelig utsikt og gode solforhold
- Garasje

- Utvendig bod

Utleiedel:

- Åpne stue - og kjøkkenløsning
- 2 gode soverom
- Pent bad/vaskerom
- Separat inngang



Innhold

Velkommen	2
Om eiendommen	32
Tilstandsrapport	42
Egenerklæring	60
Nabolagsprofil	66
Forbrukerinformasjon	75
Budskjema	76





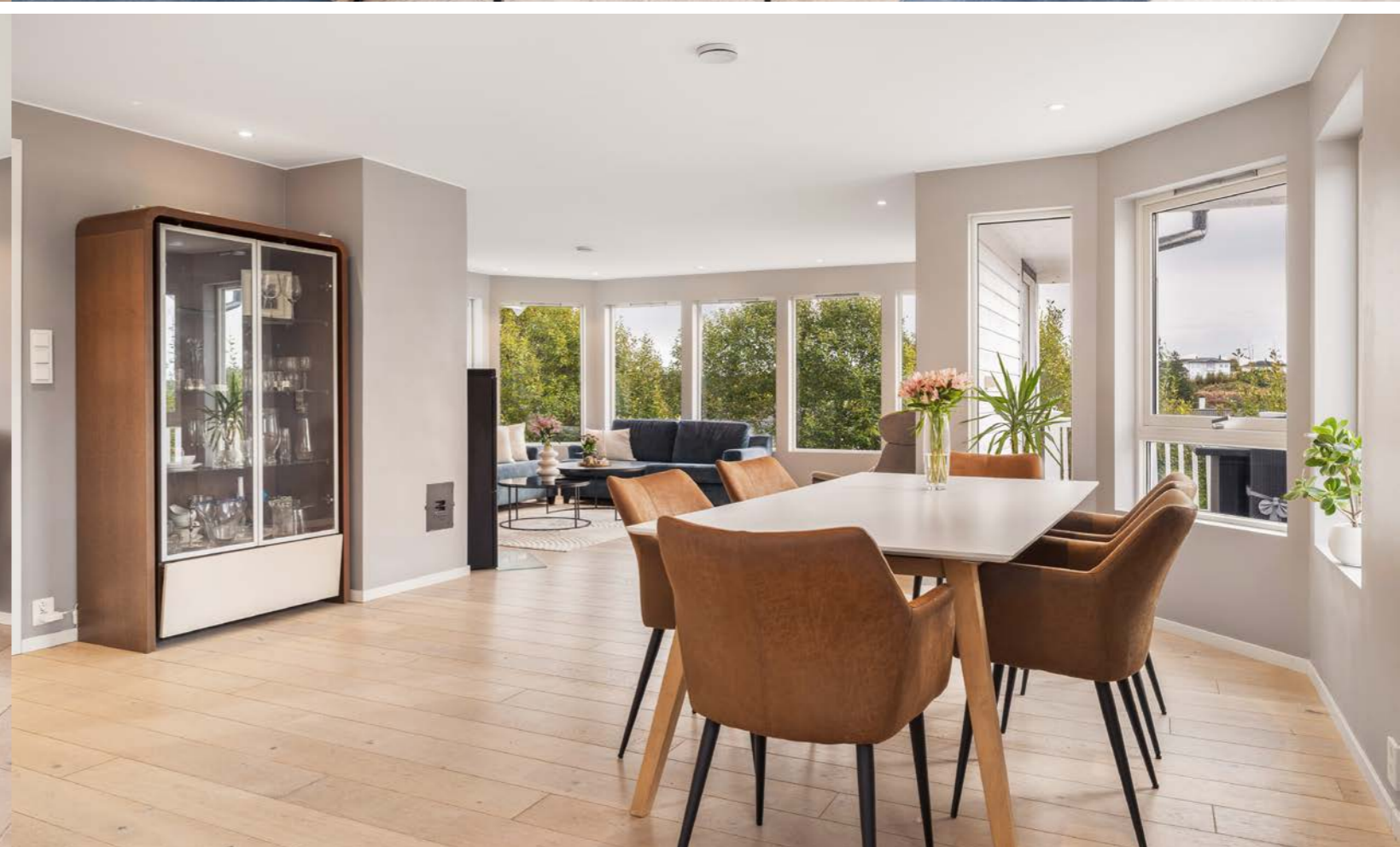









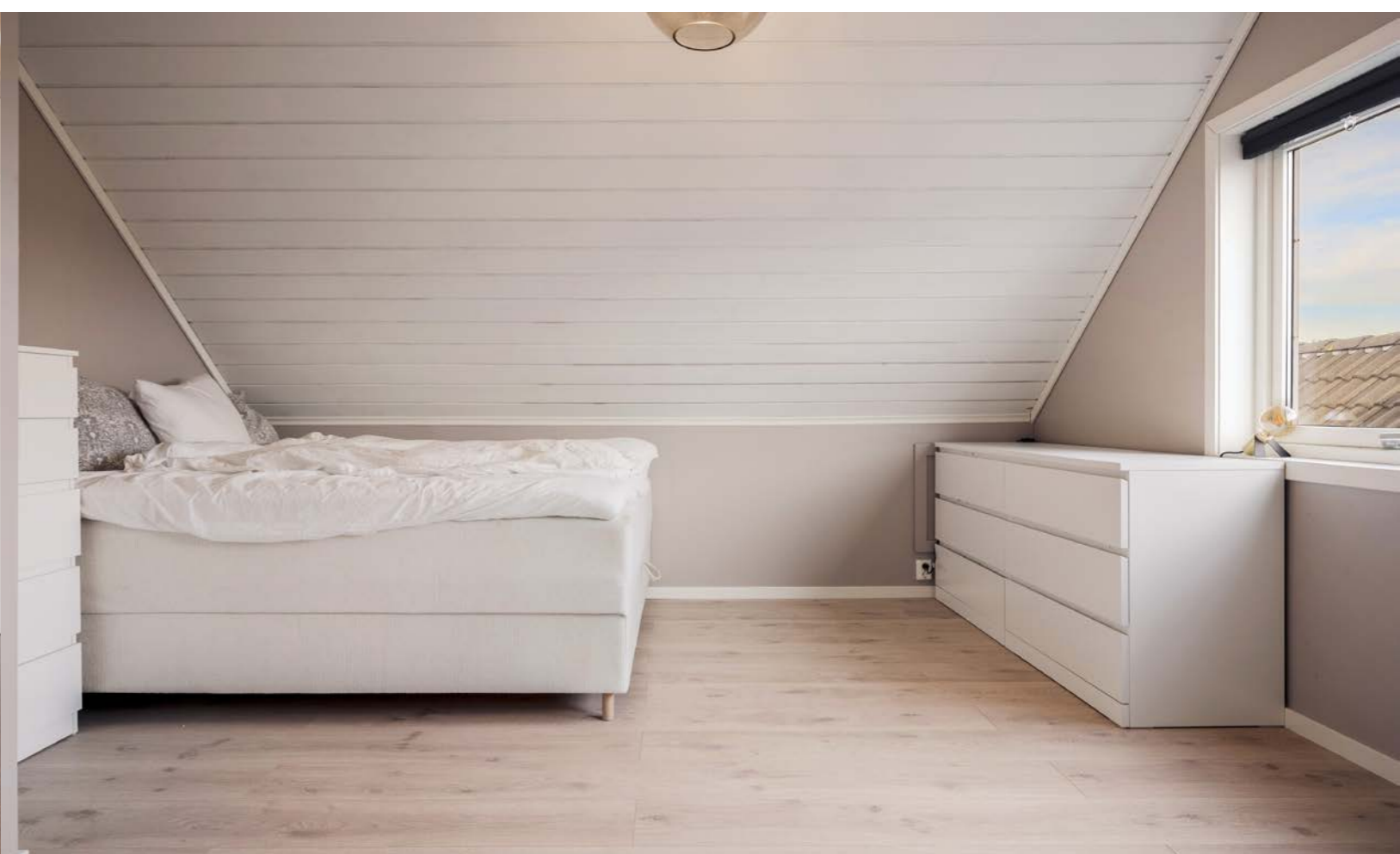

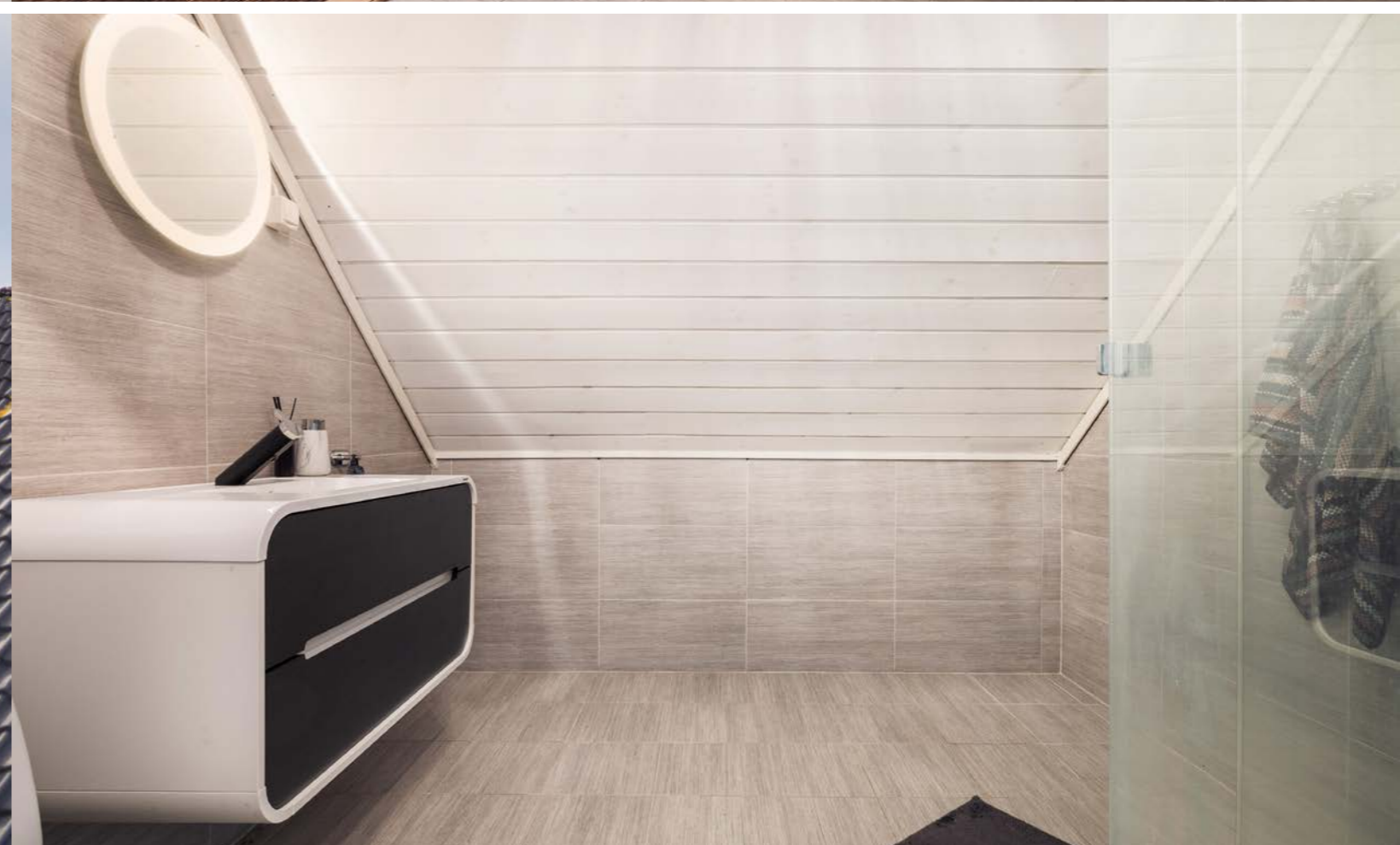

Planløsning

1. etasje



illustrasjonen er ikke en teknisk tegning og avvik kan forekomme.

Plantegningen er ikke i målestokk og noe avvik kan forekomme.
Megler/selger tar ikke ansvar for evt. feil.

Planløsning

Loft

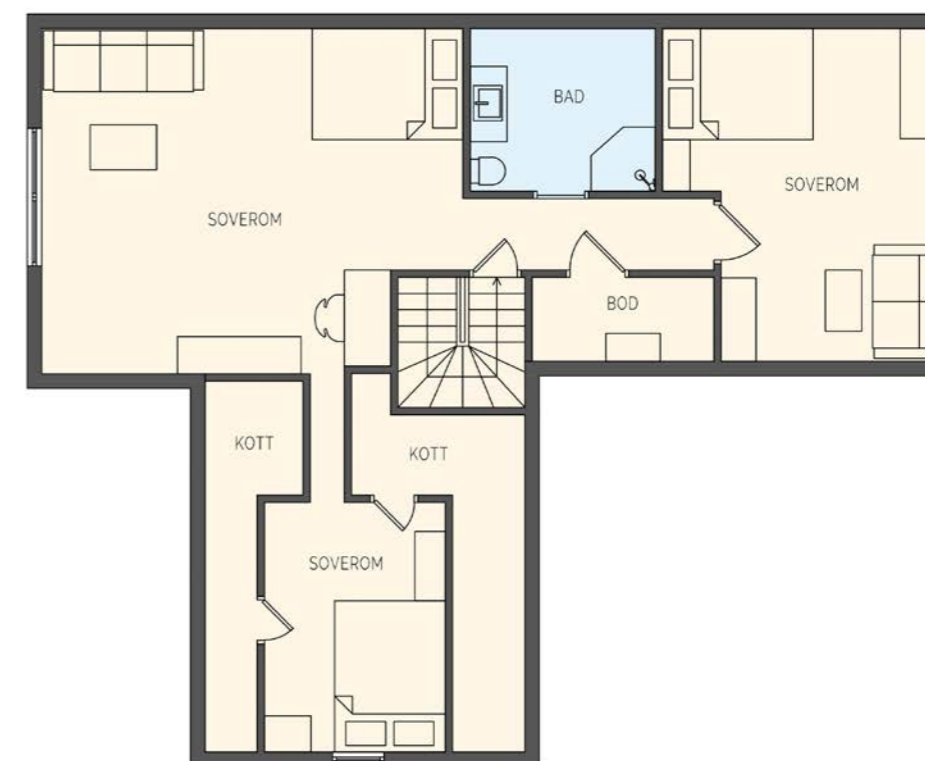

illustrasjonen er ikke en teknisk tegning og avvik kan forekomme.

Plantegningen er ikke i målestokk og noe avvik kan forekomme.
Megler/selger tar ikke ansvar for evt. feil.



Plantegning

U. etasje



illustrasjonen er ikke en teknisk tegning og avvik kan forekomme.

Plantegningen er ikke i målestokk og noe avvik kan forekomme. Megler/selger tar ikke ansvar for evt. feil.







Et hjem er mer verdt enn et hus, og et hus er mer enn bare vegger.

Det er et sted for å skape gode minner preget av trivsel, omsorg og trygghet.

For oss som jobber med folks hjem hver eneste dag, er det naturlig å engasjere oss sammen med SOS-barnebyer for å gi flere barn et trygt og godt hjem.

For hvert hjem vi formidler, gir vi derfor 100 kroner til SOS-barnebyers arbeid.

aktiv. +  **SOS
BARNEBYER**

Om eiendommen

Om boligen

Areal

BRA - i: 257 m²

BRA - e: 42 m²

BRA totalt: 299 m²

TBA: 53 m²

Bruksareal fordelt på etasje

Underetasje

BRA-i: 99 m² Entré(10,8m²), bad/vaskerom(8,2m²), soverom(13,5m²), soverom(7,9m²), kontor(6,1m²), stue(30,7m²), kjøkken(12m²)1. etasje

BRA-i: 115 m² Entré(5,1m²), gang(10,6m²), vaskerom(3,9m²), bad(6,4m²), soverom(14m²), soverom(9,2m²), stue(56,3m²), bod(5,4m²).

2. etasje

BRA-i: 43 m² Gang(3,6m²), bad(4,4m²), soverom(13m²), stue(21,6m²).

TBA fordelt på etasje

1. etasje

53 m² Terrasse (52,8 m²)

Garasje/uthus

Bruksareal fordelt på etasje

Underetasje

BRA-e: 8 m² Bod med utvendig inngang(6,5m²)1. etasje

BRA-e: 34 m² Garasje

Takstmannens kommentar til arealoppmåling

Arealene av hvert rom (nettoareal) summert vil avvike fra oppgitt totalt areal. Dette som følge av at tykkelsen av skillevegger/innervegger og eventuelle sjakter eller piper er trukket fra nettoarealet av hvert rom, men skal iht. målreglene (NS3940) medregnes i totalarealet.

Tomtetype

Eiet

Tomtestørrelse

889.9 m²

Tomtebeskrivelse

Tomten er opparbeidet med asfaltert tilkomst, biloppstillingsplasser, belegningsstein, murer, trapper, plen, beplantning og terrasse.

Beliggenhet

Eiendommen har en attraktiv og sentral beliggenhet på Ågotnes. Her bor du i kort gangavstand til både skole og barnehage, samt kort vei til flere dagligvarebutikker. Nærmeste dagligvarebutikker er Rema 1000 Ågotnes og Kiwi Ågotnes Torg som begge ligger en kort kjøretur unna. Det er heller ikke langt til Sartor Storsenter hvor du finner et utvidet butikk - og servicetilbud. Her kan nevnes dagligvarebutikker, cafèer - og restauranter, apotek, vinmonopol, klesbutikker, blomsterbutikk, samt kino og tannlege for å nevne noe.

Det er flere skoler og barnehager i nærheten:

- Ågotnes skule (1-7 kl.)

- Landro skule (1-7 kl.)

- Tranevågen ungdomsskule (8-10 kl.)

- Sotra vidaregåande skule

- Kårtveitpollen barnehage (0-5 år)

- Hamramyra barnehage (0-5 år)

- Ågotnes barnehage (0-5 år)

Nærmeste bussholdeplass er Polleide som ligger ca. 4 minutter innen gangasvtand. Herfra går linje 449, 460 og 471 til bl.a Ågotnes Terminal, Turøy og til Bergen Busstasjon.

Det er kort vei til flotte turmuligheter som Havutsikten, Liatårnet og Skaganeset tursti. Innen gangavstand ligger Ågotnes Stadion hvor du finner bl.a idrettshall, kunstgressbane samt fritidstilbud for barn og unge.

Til Bergen Sentrum bruker man ca. 30 minutter med bil.

Adkomst

Det vil bli satt opp visningsskilt under visning.

Bebyggelsen

Området består hovedsakelig av boligbebyggelse.

Bygningssakkyndig

Mats Hansen

Type takst

Eierskifterapport

Byggemåte

Fundamentert på antatt faste masser av komprimert sprengstein/grov pukkk på fjell, det er ikke foretatt grunnundersøkelser. Gulv mot grunn av betong. Grunnmur og fundamenter av betongkonstruksjoner. Etasjeskiller av trebjelkelag. Ytterveggkonstruksjoner over grunnmur er oppført som isolert bindingsverk, utvendig er veggene kledd med liggende trekledning. Vinduer med isolerglass i malte trekarmen. Takkonstruksjonen er utført som saltakskonstruksjon av tresperrer, taket er tekket med sutak, lekter og takstein.

Opplysninger fra hjemmelshaver:

- 2024: Leilighet, Ny dusj, kran til servant og varmtvannstank.

- 2024: Ny platetopp kjøkken

- 2024: Ny dusj bad i hovedetasje samt speil med varmetråder
- 2022: Montert vedovn.
- 2020: Leilighet, skiftet alle gulv, malte alle vegger, flislagt gulvet på badet og panel vegg, ny badesomsinnredning.
- 2019: Ny terrasse med vedlikeholdsfritt Kystgjerde rundt hele.
- 2018: Hoveddel, nytt kvikk XL kjøkken, utbygg stue, nytt tak stue og kjøkken, lagt inn ledspotter stue og kjøkken, nytt gulv stue og kjøkken, spotter i kiste ute, ny kurs for mulighet til boblebad på terrasse. Installasjon elbillader av PSW.
- 2018: Ny stekeovn NEFF med Sous Vide og damp.
- Cirka i 2014: Ny hovedenhet Flexit ventilasjonsanlegg.
- 2014: montert spotter i kiste forside med fotocelle av Øygarden Elektriske.
- Cirka i 2013: Pusset opp badet i 2.etasje.
- 2010: Asfaltert.
- 2009: Oppført ny garasje.

Innhold

Roger Glesnes v/ Aktiv Eiendomsmegling har gleden av å presentere Sjømyra 8! En flott og moderne familiebolig med garasje, rause utearealer og utleiedel i underetasjen, som er registrert som en egen boenhet. Boligen har vannbåren varme og balansert ventilasjon.

Du møtes av en velstelt og godt vedlikeholdt eiendom, med store flotte opparbeidede uteområder på både forside og bakside med bl.a en stor og herlig terrasse hvor du har nydelig utsikt over naturskjønne omgivelser. Bilen parkeres enkelt i garasjen, eller i innkjørselen hvor det også er plass til å parkere flere biler. Garasjen fikk ny garasjeport i 2022 fra Hørmann.

Entréen er romslig, med god plass til oppbevaring av klær og sko i skyvedørgarderobe.

I denne etasjen finner du de viktigste oppholdsrommene hvor familien kan samles - stue, spisestue og kjøkken. Her er det lekker enstavs parkett og veggflater malt i lyse og delikate farger. Stuen er stor og åpen med naturlig inndeling av de ulike sonene. I stuen er det plass til sofa - og tv-møbler. Store vindusflater med masse lysinnslipp og nydelig utsikt er med på å underbygge den gode atmosfæren i rommet. Stuen har lekker peisovn som varmer godt. God plass til møblering av langbord hvor det kan dekkes til både hverdag og fest.

Boligen har et rålekkert kjøkken fra 2018 fra kvalitetsmerke Kvik. Kjøkkenet er utført med slette, hvite fronter og benkeplate av laminat med nedfelt vask. Praktisk kjøkkenutstikker sørger for ekstra skap - og sitteplasser, såvel som gode arbeidsflater. Integrerte hvitevarer er dampstekeovn m. SousVide, induksjonsplattetopp, oppvaskmaskin, kjøl - og frys.

Fra kjøkken er det utgang til en stor og herlig terrasse på ca. 52,8 m² med vedlikeholdsfritt rekkverk, hvor varme sommerdager kan nytes. Her er det god plass til møblering av flere sittegrupper, solsenger, parasoll og grill. Fra terrassen har du nydelig utsikt utover nærområdet. En uteplass man garantert vil få mye glede av! På nedsiden av huset har eiendommen en stor og flott hage med grønn plen - perfekt for lek og ballspill. Det er også et terrassedekke som er overbygget av overliggende terrasse.

I denne etasjen ligger det 2 store soverom (14 m² og

9,2 m²) med god plass til ønsket møblering - dobbeltseng, nattbord og garderobeskap. Det ene soverommet er utstyrt med stor skyvedørgarderobe med speilfronter.

Badet er pent helfliset og har gulvvarme. Det inneholder servant i møblelement, toalett og dusjkabinett.

På andre side av badet ligger et separat vaskerom som inneholder utslagsvask, opplegg for vaskemaskin og plass til tørketrommel. Fra vaskerommet er det praktisk inn/utgang, samt skyvedørgarderobe for klær og sko.

I boligens 2.etasje finner du et bad og 2 soverom, samt et loftsrom innredet som soverom (ikke godkjent).

Badet er pent helfliset og inneholder toalett, helstøpt servant med skuffer under og dusjkabinett.

Begge soverommene er av gode størrelser og har plass til møblering av stor seng, nattbord og oppbevaringsmøblelement. Det ene soverommet lar seg også benytte som tv-stue, noe som passer bra om man er mange i huset! I denne etasjen ligger det et loftsrom innredet som soverom 3. Det gjøres oppmerksom på innredningen av rommet ikke er omsøkt og godkjent. Se punkt om "ferdigattest" for mer informasjon.

Utleiedel/underetasje: inneholder entré, stue, kjøkken, 2 soverom, bad og vaskerom.

Entréen har god plass til oppbevaring av yttertøy og sko.

Stuen er romslig med god plass til å innrede med både sofagruppe, TV-møbel og spisebord. Store vindusflater gir mye naturlig lysinnslipp, og bidrar til å skape en mer åpen og luftig romfølelse.

Kjøkkenet er utført med profilerte fronter og benkeplate av laminat med nedfelt vask. Det er benyttet kitchenboard på vegg over benkeplaten. Kjøkkenet har frittstående hvitevarer og opplegg for oppvaskemaskin.

Begge soverommene har god plass til møblering av stor seng, nattbord og garderobeskap. Boden, like ved kjøkkenet, er innredet som et soverom. Det gjøres oppmerksom på at innredningen av dette rommet ikke er godkjent og omsøkt.

Badet er utført med våtromsplater på vegger og fliser på gulv. Det inneholder toalett, servant i møblelement og dusjkabinett. Badet har en praktisk vaskeromsdel som inneholder utslagsvask og opplegg for vaskemaskin.

Boligen har en utvendig bod på ca. 6,5 m² hvor det er god lagringsplass for div. hageutstyr/møbler.

Standard

Gulv: Entré og badene, vaskerommet har gulvbelegg, gangen og stuen i 1.etasje har 1-stavs parkettgulv, resterende rom har laminatgulv.

Vegger: Badene har fliser, badet i underetasjen har baderomsplater, resterende rom har malte flater og tapet.

Tak: Tak-ess plater og panel

Innbo og løsøre

Bransjens liste over løsøre og tilbehør legges til grunn for salget dersom ikke annet fremkommer av

salgsoppgaven. Listen følger vedlagt salgsoppgaven. Det er full avtalefrihet om hva som skal følge med bolig og fritidsbolig ved salg. Hvis hvitevarer og/eller annet teknisk utstyr medfølger, gis det ingen garantier i forhold til tilstand, funksjonalitet og levetid på disse.

Hvitevarer

Kun hvitevarer som er spesifikt angitt i salgsoppgaven, følger med. Dette gjelder uavhengig av om hvitevaren(e) eventuelt kan anses som integrerte.

Parkering

Parkering i innkjørsel og i garasje.

Forsikringsselskap

Gjensidige

Polisenummer

93482599

Radonmåling

Det gjøres oppmerksom på utleiers plikt til å radonmåle utleieenheter. Målt årsmiddelverdi skal være under 200 Bq/m³ (becquerel per kubikkmeter) i oppholdsrom. I tillegg skal tiltak for å redusere radonnivået alltid gjennomføres dersom det overstiger 100 Bq/m³. Selger har ikke foretatt radonmåling. Interessenter gjøres oppmerksom på at det som resultat av fremtidige målinger, vil kunne bli nødvendig å treffe radonreducerende tiltak. Slike eventuelle tiltak vil da måtte bekostes og utføres av kjøper.

Diverse

Areal i salgsoppgaven er hentet fra tilstandsrapporten. Boligens areal oppgis i BRA

(bruksareal), som deles i underkategoriene BRA-i (arealet innenfor boenheten), BRA-e (arealet utenfor boenheten(e) og som tilhører denne, slik som for eksempel boder hvor adkomsten er utenfor boenheten), og BRA-b (arealet av innglasset balkong, veranda eller altan når denne er tilknyttet boenheten). TBA er arealet av terrasser, åpne balkonger og åpen altan tilknyttet boenheten.

Etter aksept av bud, vil eiendommens salgssum bli meddelt de som ev. måtte etterspørre denne. Eiendommens salgssum vil bli offentlig tilgjengelig ved overføring av hjemmel.

Energi

Oppvarming

Vannbåren gulvvarme i alle rom, ytterste del av stuen i 1. etasje har varmekabler, vedovn i stuen, balansert ventilasjonsanlegg. Teknisk tilstand på varmekilder er ikke kontrollert.

Energikarakter

Ikke angitt

Energifarge

Ikke angitt

Info energiklasse

Eier har ikke energimerket eiendommen og interessenter må derfor legge til grunn at eiendommen har energimerke G.

Alle som skal selge eller leie ut eiendom må som hovedregel energimerke boligen og fremskaffe en energiattest. Unntak gjelder blant annet for frittstående bygninger med bruksareal på mindre enn 50 m². Det er eier som plikter å fremlegge energiattest og eier er selv ansvarlig for at

opplysningene er riktige. For ytterligere informasjon se www.energimerking.no. Dersom eier har energimerket boligen vil komplett energiattest fås ved henvendelse til megler.

Økonomi

Tot prisant. ekskl. omk.

Kr 6 290 000

Kommunale avgifter

Kr 38 436

Kommunale avgifter år

2024

Info kommunale avgifter

De kommunale avgiftene omfatter vann- og avløpsgebyr, feiing og renovasjonsgebyr. Det gjøres oppmerksom på at det kan forekomme variasjon i avgiftene som følge av forbruk og eventuelle kommunale endringer av gebyr/avgift

Formuesverdi primær

Kr 1 292 541

Formuesverdi primær år

2022

Formuesverdi sekundær

Kr 4 911 657

Formuesverdi sekundær år

2022

Andre utgifter

Utover det som er nevnt under punktet «kommunale avgifter», påløper kostnader til for eksempel strøm,

fyring/brensel, forsikring, innvendig/utvendig vedlikehold og abonnement til tv og internett.

Tilbud lånefinansiering

Aktiv Eiendomsmegling samarbeider med sparebankene i Eika Alliansen om formidling av finansielle tjenester. Ta gjerne kontakt med megler for formidling av et uforpliktende tilbud om finansiering. Meglerforetaket kan motta provisjon ved formidling av finansielle tjenester.

Offentlige forhold

Eiendommens betegnelse

Gårdsnummer 23, bruksnummer 218 i Øygarden kommune.

Offentligrettslig pålegg

Megler er ikke kjent med at det foreligger offentligrettslige pålegg på eiendommen.

Tinglyste heftelser og rettigheter

På eiendommen er det tinglyst følgende heftelser og rettigheter som følger eiendommens matrikkel ved overskjøting til ny hjemmelshaver:

4626/23/218:

23.12.1999 - Dokumentnr: 14072 - Registrering av grunn

Denne matrikkelenhet opprettet fra:

Knr:4626 Gnr:23 Bnr:9

01.01.2020 - Dokumentnr: 1157132 -

Omnummerering ved kommuneendring

Tidligere: Knr:1246 Gnr:23 Bnr:218

28.01.2000 - Dokumentnr: 1015 - Bestemmelse om veg

Rettighet hefter i: Knr:4626 Gnr:23 Bnr:9

Bestemmelse om vann/kloakkledning

Med flere bestemmelser

Ferdigattest/brukstillatelse

Det foreligger ferdigattest for nybygg/bustadhus med husvær i underetg. datert 10.08.2000.

Det foreligger melding om tiltak - oppføring av garasje på gnr 23/218 - Angeltveit, datert 01.12.2008. Det er ikke utstedt ferdigattest for oppføring av garasje.

Det gjøres spesielt oppmerksom på at det ene rommet på loftet, samt et rom i u.etasjen (nærmest stuen) som er innredet og brukt som soverom ikke tilfredsstiller kravene til varig opphold. Rommet er forøvrig angitt som "loft" og "bod" på byggetegningene, og bruksendringen er ikke godkjent. Kjøper påtar seg risikoen både for fremtidig bruk og eventuelle pålegg relatert til dette, herunder risikoen for om bruken ikke lar seg godkjenne, og alle kostnader forbundet med dette.

Vei, vann og avløp

Offentlig vann: Ja

Offentlig avløp: Ja

Adkomst via privat vei.

Regulerings og arealplaner

Kommuneplaner:

Plannavn: 390 KP Kommuneplan for Fjell kommune (2015 - 2026)

PlanID: 124620130020

Arealbruk: Boligbebyggelse, Nåværende.

Reguleringsplaner:

Plannavn: 18-1 RP Angeltveit Aust (23);19980003.

Delarealer:

Delareal: 27 m²

Formål: Boliger

Feltnavn: B1

Delareal: 862 m²

Formål: Boliger

Feltnavn: B2a

Adgang til utleie

Det er ikke kjent at det foreligger offentligrettslige regler som er til hinder for at hele eiendommen leies ut.

Legalpant

Kommunen har legalpant i eiendommen for forfalte krav på eiendomsskatt, og kommunale avgifter/gebyrer.

Kommentar bo- og driveplikt

Det er ikke bo- og driveplikt på eiendommen.

Kommentar konsesjon

Erverv av eiendommen er konsesjonsfritt.

Kommentar odelsrett

Det er ikke odelsrett på eiendommen.

Kontraksgrunnlag

Salgs- og betalingsvilkår

Eiendommen skal overleveres til kjøper i tråd med det som er avtalt. Det er viktig at kjøper setter seg grundig inn i alle salgsdokumentene, herunder salgsoppgave, tilstandsrapport og selgers egenerklæring. Kjøper anses kjent med forhold som er tydelig beskrevet i salgsdokumentene. Forhold

som er beskrevet i salgsdokumentene kan ikke påberopes som mangler. Dette gjelder uavhengig av om kjøper har lest dokumentene. Alle interessenter oppfordres til å undersøke eiendommen nøye, gjerne sammen med fagkyndig, før bud inngis. Kjøper som velger å kjøpe usett, kan som hovedregel ikke gjøre gjeldende som mangel noe kjøper burde blitt kjent med ved undersøkelse av eiendommen, eller som er tydelig beskrevet i salgsdokumentene. Hvis noe trenger avklaring, anbefaler vi at kjøper rådfører seg med eiendomsmegler eller en fagkyndig før det legges inn bud.

Kjøper har krav på at eiendommen er i henhold til avtalen. Hvis det ikke er avtalt noe særskilt, kan eiendommen ha en mangel dersom den ikke er slik kjøper må kunne forvente ut ifra blant annet boligens alder, type og synlige tilstand. Det samme gjelder hvis det er holdt tilbake eller gitt uriktige opplysninger om eiendommen som ikke er rettet i tide på en tydelig måte, og man må gå ut fra at opplysningen har virket inn på avtalen. En bolig som har blitt brukt i en viss tid, har vanligvis blitt utsatt for slitasje, og skader kan ha oppstått. Slik bruksslitasje må kjøper regne med, og det kan avdekkes enkelte forhold etter overtakelse som gjør utbedringer nødvendig. Normal slitasje og skader som trenger utbedring, er innenfor hva kjøper må forvente, og vil ikke utgjøre en mangel.

Boligen kan også ha en mangel hvis opplyst areal avviker fra faktisk størrelse. Avviket må være minst 2 prosent, og minst 1 kvadratmeter. Det er likevel ikke en mangel dersom selger godtgjør at kjøperen ikke la vekt på opplysningen, jf. avhendingsloven § 3-3 (2). Ved beregning av et eventuelt prisavslag eller

erstatning, må kjøper selv dekke tap/kostnader opp til et beløp på kr 10 000 (egenandel). Egenandel kommer først på tale når det er konstatert mangel ved eiendommen.

Hvis kjøper ikke er forbruker, selges eiendommen "som den er", og selgers ansvar er da begrenset, jf. avhl. § 3-9, første ledd 2. pkt. Avhl. § 3-3 (2) fravikes, og hvorvidt et innendørs arealavvik karakteriseres som en mangel vurderes etter avhl. § 3-8. Informasjon om kjøpers undersøkelsesplikt, herunder oppfordringen om å undersøke eiendommen nøye, gjelder også for kjøpere som ikke anses som forbrukere. Med forbrukerkjøp menes kjøp av eiendom når kjøperen er en fysisk person som ikke hovedsakelig handler som ledd i næringsvirksomhet.

Overtakelse

Overtakelse etter nærmere avtale med selger.

Dersom annet ikke avtales, sendes skjøte/hjemmelsdokument for tinglysning i etterkant av overtakelse.

Budgivning

Budgivning i forbrukerforhold

Budgivere oppfordres til å legge inn bud elektronisk. Dette gjøres på eiendommens hjemmeside på aktiv.no, ved å bruke «Gi bud»-knappen. Ved elektronisk budgivning, samtykker budgiver til elektronisk kommunikasjon. Eiendomsmegler skal legge til rette for en forsvarlig avvikling av budrunden og kan ikke videreformidle bud med en kortere akseptfrist enn kl. 12.00 første virkedag etter siste annonserte visning. Etter klokken 11:30 anbefaler vi akseptfrist på minimum 30 minutter.

Bud bør legges inn i god tid før konkurrerende buds akseptfrist utløper. For øvrig henvises til forbrukerinformasjon om budgivning i salgsoppgaven. Oppdragsgiver er oppfordret til å ikke ta imot bud direkte fra budgiver, men å henvise budgiver videre til megler. Som kjøper vil du få forelagt kopi av budjournal. Alle bud vil bli gjort kjent for kjøper og selger i handelen. Øvrige budgivere kan be om å få en kopi av budjournal i anonymisert form.

Budgivning utenfor forbrukerforhold

Budgivere oppfordres til å legge inn bud elektronisk. Dette gjøres på eiendommens hjemmeside på aktiv.no, ved å bruke «Gi bud»-knappen. Ved elektronisk budgivning, samtykker budgiver til elektronisk kommunikasjon. Det anbefales at hvert bud har en akseptfrist som muliggjør en forsvarlig avvikling av budrunden. Vi anbefaler minimum 30 minutter akseptfrist. Oppdragsgiver er oppfordret til å ikke ta imot bud direkte fra budgiver, men å henvise budgiver videre til megler.

Opplysningene i salgsoppgaven er godkjent av selger. Alle interessenter oppfordres imidlertid til grundig besiktigelse av eiendommen, gjerne sammen med fagmann før bud inngis.

Omkostninger kjøpers beskrivelse

Salgsoppgave

6 290 000 (Prisantydning)

Omkostninger

157 250 (Dokumentavgift)

240 (Pantestattest kjøper)

500 (Tinglysningsgebyr pantedokument)

500 (Tinglysningsgebyr skjøte)

15 100 (Boligkjøperforsikring – fem års varighet (valgfritt))

2 800 (Boligkjøperforsikring Help Pluss - ett års varighet (valgfritt))

158 490 (Omkostninger totalt)

173 590 (med Boligkjøperforsikring - fem års varighet)

176 390 (med Boligkjøperforsikring inkludert ett år med Help Pluss)

6 448 490 (Totalpris. inkl. omkostninger)

6 463 590 (Totalpris. inkl. omkostninger (med Boligkjøperforsikring - fem års varighet))

6 466 390 (Totalpris. inkl. omkostninger (med Boligkjøperforsikring inkludert ett år med Help Pluss))

Regnestykket forutsetter at det kun tinglyses ett pantedokument og at eiendommen selges til prisantydning. Det tas forbehold om endringer i offentlige avgifter/gebyrer.

Omkostninger kjøpers beløp

Kr 158 490

Betalingsbetingelser

Med mindre annet er avtalt forutsettes det at kjøpesum inkludert omkostninger er innbetalt og disponibelt på meglerforetakets klientkonto innen overtakelse. Kjøpesummen skal innbetales fra norsk finansinstitusjon og/eller fra kjøpers egen konto i norsk finansinstitusjon.

Det forutsettes av kjøper at tinglyses på ny eier, med mindre det er tatt andre forbehold i budgivingen.

Hvitvaskingsreglene

Megler har plikt til å gjennomføre kundetiltak. Hvis

kjøper ikke bidrar til at megler får gjennomført kundetiltak og dette fører til at transaksjonen ikke kan gjennomføres eller blir forsinket, misligholder kjøper avtalen. Etter 30 dager er misligholdet vesentlig. Dette gir selger rett til å heve og gjennomføre deknings salg for kjøpers regning.

Personopplysningsloven

Personopplysninger blir behandlet i samsvar med personopplysningsloven.

Boligselgerforsikring

Selger har tegnet boligselgerforsikring som dekker selgers ansvar etter avhendingsloven begrenset oppad til MNOK 14. I den forbindelse har selger utarbeidet en egenerklæring som kjøper bør gjøre seg kjent med før budgivning.

Boligkjøperforsikring

Vedlagt i salgsoppgaven følger informasjon om Boligkjøperforsikring og Boligkjøperforsikring Pluss fra HELP Forsikring AS. Boligkjøperforsikring er en rettshjelpsforsikring som gir trygghet og profesjonell juridisk hjelp dersom det oppdages uventede feil eller mangler ved boligen de neste fem årene. Boligkjøperforsikring Pluss har samme dekning som boligkjøperforsikring, med tillegg av fullverdig advokathjelp på viktige rettsområder i privatlivet. Boligkjøperforsikring Pluss betales årlig. Les mer om begge forsikringene i vedlagte materiell eller på help.no. Det gjøres oppmerksom på at boligkjøperforsikring kun kan tegnes av forbruker. Meglerforetaket mottar kr 4 200/4 600/5 000 i kostnadsgodtgjørelse, avhengig av boligtype, samt et tillegg på kr 1 000 ved salg av Boligkjøperforsikring Pluss.

Oppdragsansvarlig

Roger Glesnes
Eiendomsmegler MNEF
roger.glesnes@aktiv.no
Tlf: 916 61 534

Aktiv Bergen Sentrum AS, Strandgaten 53
5004 Bergen

Salgsoppgavedato

07.10.2024

Selveier tomannsbolig (hel)
Sjømyra 8
5363 Ågotnes



www.e3.no

Boligens tekniske tilstand:

Antall TG

0	TG 0	Ingen avvik
5	TG 1	Ingen vesentlige avvik
11	TG 2	Vesentlige avvik
0	TG 3	Store eller alvorlige avvik
0	TG iu	Ikke undersøkt

Utført av:

Takstmann

Mats Hansen

Dato: 02/10/2024

Rotthaugsgaten 1 C

Bergen 5033

45392791

mats@takstmannmh.no



Dersom bygningsdelen kun har en tilstandsgrad og ikke er beskrevet, betyr det at det ikke er noen avvik i forhold til det som kan forventes. Alder tatt i betraktning.

Takstmannens utdypende vurdering av bygningsdeler med TG 2 og TG 3 finnes på siste siden(e) i denne rapporten.

Denne rapporten er gyldig i 12 mnd.

OM EIERSKIFTERAPPORT™

Rapporten er bygget på BMTFs faglige rammeverk for tilstandsanalyse ved salg av bolig, NS3600 og avhendingslova. I denne tilstandsanalysen legges det stor vekt på å kontrollere bygningsdeler hvor det erfaringsmessig kan oppstå konflikter. Rapporten tilfredsstiller lov om avhending av fast eiendom med endringer i avhendingslova (tryggere bolighandel) fra 1.1.2022.

AVGRENSNING:

EIERSKIFTERAPPORT™ er godkjent av Byggmestrenes Takseringsforbund og kan kun benyttes av BMTF-sertifiserte takstmenn. Rapporten er spesielt godt egnet ved eierskifte av boliger. Rapporten erstatter ikke kjøpers undersøkelsesplikt eller selgers opplysningsplikt i henhold til lov om avhending av fast eiendom.

NIVÅ AV ANALYSEN:

Tilstandsanalysen utføres ved grundige visuelle observasjoner kombinert med undersøkelser, målinger, bruk av egnede instrumenter og registreringer. Dersom det er mistanke til høyt fuktnivå i vegger mot våtrom, eller i rom under terreng kan tilstandsanalysen omfatte destruktive inngrep som for eksempel hullboring i vegger.

Det kan utføres inngrep i vegg eller etasjeskillere ved bad og i rom under terreng for undersøkelse av fukt ved mistanke til alvorlige avvik. Alle bygningsdeler blir undersøkt, med stor vekt på de områdene som takstmannen, erfaringsmessig, kjenner som svake punkter. Selv om takstmannens analyser er svært grundig, kan det forekomme skjulte feil og mangler.

For bolig er referansenivået for de ulike rom og bygningsdeler gitt som krav til tilstandsgrad TG 1, det vil si uten skader og fagmessig riktig utført og i henhold til gjeldende lov/forskrift som gjelder for den aktuelle boligen der ikke tilleggene angir annet. Generelt er referansenivået byggeforskrifter som var gjeldende når bygningen/bygningsdelen ble byggesøkt.

LEVETIDSBETRAKTNINGER:

Når det refereres til levetid er dette basert på takstmannens erfaringstall og Byggforskserien 700.320 Intervaller for vedlikehold og utskifting av bygningsdeler, SINTEF Byggforsk.

Levetidsbetraktningene beregnes med hovedvekt på takstmannens skjønnsmessige vurdering av den enkelte bygningsdelens antatte gjenstående levetid. Dette avhenger også av forskjellige faktorer som kan gjøre seg gjeldende når det gjelder værforhold og bruk.

Levetiden vil variere noe dersom andre kriterier enn teknisk levetid, som for eksempel vedlikehold, estetikk, økonomi, sikkerhet, funksjon eller andre brukerønsker, er lagt til grunn.

VÆR OPPMERKSOM PÅ

Egenerklæringskjema skal alltid legges frem for rapportansvarlig før tilstandsanalysen påbegynnes. Dersom egenerklæring ikke foreligger, vil dette komme tydelig frem på en av de siste sidene av rapporten under ovenstående overskrift.

Dersom det er lagt frem dokumentasjon av pågående byggesaker og/eller manglende ferdigattest, og/eller midlertidig brukstillatelse. Så vil også dette komme tydelig frem på en av de siste sidene av rapporten under samme overskrift som over.

KOSTNADSVURDERING VED TG3

Dersom det er angitt TG3 på en bygningsdel i denne rapporten, så vil det være angitt et antatt kostnadsoverslag over hva det vil koste å sette den i stand, uten å øke standarden.

PIPER OG ILDSTEDER:

Grundig undersøkelse av piper og ildsteder anbefales utført i samråd med offentlige godkjenningmyndigheter.

ELEKTRISK ANLEGG OG BRANNFØREBYGGENDE TILTAK:

Ved omsetning av bolig vil man ofte få endring i bruk av det elektriske anlegget. BMTF anbefaler på generelt grunnlag at en registrert elektroinstallatør foretar en kontroll av boliginstallasjon ved eierskifte.

Dette kan for eksempel være en rapport fra periodisk kontroll av boliginstallasjon i henhold til NEK 405-2, som omfatter kontroll av både det elektriske og det branntekniske anlegget.

MER OM TILSTANDSGRADENE I DENNE RAPPORTEN:

TG 0	TG 0 betyr at bygningsdelen ikke har noen avvik. * Det er ingen tegn til slitasje. * Dokumentert fagmessig godt utført. * Det er ingen merknader.
TG 1	TG1 betyr at bygningsdelen kan ha mindre avvik. * Som forventet i forhold til alder/brukslitasje. * Strakstiltak anses ikke som nødvendig.
TG 2	TG 2 betyr at bygningsdelen kan ha vesentlige avvik. Eksempler på TG2 kan være at bygningsdelen er: * Feil utført. * Skadet, eller symptomer på skade. * Svært slitt. * Nedsatt funksjon. * Utgått på dato. * Kort gjenværende brukstid. * Det er behov for tiltak i nær fremtid. * Det er grunn til overvåkning av denne bygningsdelen.
TG 3	TG 3 betyr at bygningsdelen kan ha store eller alvorlige avvik. Eksempler på TG3 kan være at bygningsdelen er: * Har total funksjonssvikt * Fyller ikke lenger formålet * Er en fare for liv og helse Det er et akutt behov for tiltak, og/eller det er avvik fra lover eller forskrifter som gjelder for den aktuelle bygningsdelen eller byggverket.
TG iu	TG iu betyr at bygningsdelen ikke er undersøkt. Denne tilstandsgraden skal kun benyttes unntaksvis. Eksempler kan være: * Snødekket tak og krypekjeller uten inspeksjonsmulighet på tidspunktet for analysen * Bygningsdelen, arealet eller rommet er ikke tilgjengelig for inspeksjon på tidspunktet for analysen

EIENDOMSDATA:

Matrikkeldata:	Gnr:23, Bnr: 218
Hjemmelshaver:	Runar Trellevik og Hilde Glesnes Trellevik
Seksjonsnr:	-
Festnr:	-
Andelsnr:	-
Tomt:	890 m ²
Konsesjonsplikt:	Nei
Adkomst:	Offentlig
Vann:	Offentlig
Avløp:	Offentlig
Regulering:	Ikke fremvist
Offentl. avg. pr. år:	-
Forsikringsforhold:	-
Ligningsverdi:	Fastsettes av skatteetaten
Byggeår:	2000

BEFARINGEN:

Befaringsdato:	26.09.2024
Forutsetninger:	Det var ingen hindringer på befaringsdagen. Klimatiske forhold som temperaturforandringer, nedbørsmengde m.m. vil kunne påvirke boligen. Se pkt. Tilleggsopplysninger for ytterligere informasjon.
Oppdragsgiver:	Runar Trellevik og Hilde Glesnes Trellevik
Tilstede under befaringen:	Hjemmelshaver
Fuktmåler benyttet:	Protimeter MMS 2

OM TOMTEN:

Tomten er opparbeidet med asfaltert tilkomst, biloppstillingsplasser, belegningsstein, murer, trapper, plen, beplantning og terrasse.

OM BYGGEMETODEN:

Fundamentert på antatt faste masser av komprimert spengstein/grov pukk på fjell, det er ikke foretatt grunnundersøkelser. Gulv mot grunn av betong. Grunnmur og fundamenter av betongkonstruksjoner. Etasjeskiller av trebjelkelag. Ytterveggkonstruksjoner over grunnmur er oppført som isolert bindingsverk, utvendig er veggene kledd med liggende trekledning. Vinduer med isolerglass i malte trekarmner. Takkonstruksjonen er utført som saltakskonstruksjon av tresperrer, taket er tekket med sutak, lekter og takstein.

OVERORDNET FAGLIG VURDERING AV EIENDOMMEN:

Ved avhending av eiendommen gjøres det oppmerksom på selgers opplysningsplikt og kjøpers undersøkelses plikt i.h.t. Lov om avhending. Eventuelle avvik som er funnet og kontrollert på befaringdagen står nærmere beskrevet under den aktuelle bygningsdelen.

Det gjøres oppmerksom på at boligens alder tilsier at det ved ombygning/modernisering/endring kan fremkomme feil og mangler. En må være klar over at boligen opprinnelig er fra 2000. Det er viktig å påpeke at bygningen anses å være oppført i henhold til de forskrifter og byggemetoder som var gjeldende da boligen ble oppført. Oppføring av boliger i Norge er underlag en rekke forskrifter og ulike bygningskrav, på bakgrunn av boligens alder må det derfor påregnes et avvik i forhold til dagens regelverk og standarder for oppføring av bolig.

ANNET:

Beliggenhet:

Eiendommen har beliggenhet i et etablert boligområde. Kort avstand til barneskole og barnehage, samt få minutter kjøring til Ågotnes der man finner ungdomsskole, dagligvarebutikker og en rekke industriarbeidsplasser. Fra boligen er det kort kjøreavstand til Sartor senter med blant annet utvalg av klesbutikker, dagligvarebutikker som blandt annet Coop OBS og flere spisesteder. I tillegg har senteret egen kino, bingo m.m.

Takstobjektet:

Selveier tomannsbolig (hel) over 3 plan.
Fra stuen er det utgang til terrasse på 52,8m².

Oppvarming: Vannbåren gulvvarme i alle rom, ytterste del av stuen i 1.etasje har varmekabler, vedovn i stuen, balansert ventilasjonsanlegg. Teknisk tilstand på varmekilder er ikke kontrollert.

El. Anlegg: Sikringsskapet er montert på vaskerommet og inneholder automatsikringer. Sikringsskapet er ikke videre undersøkt da dette krever spesialkompetanse (se eget vurderingspunkt).

VVS: Boligen har sluk og avløpsrør av plast. Det er benyttet rør-i-rør, plastrør til vannforsyningsrør. VVS anlegget er ikke nærmere kontrollert da dette krever spesialkompetanse (se eget vurderingspunkt).

DOKUMENTKONTROLL:

Opplysninger fra hjemmelshaver.

BESKRIVELSE AV INNVENDIGE OVERFLATER (vegger, tak og gulv):

Gulv: Entré og badene, vaskerommet har gulvbelegg, gangen og stuen i 1.etasje har 1-stavs parkettgulv, resterende rom har laminatgulv.

Vegger: Badene har fliser, badet i underetasjen har baderomsplater, resterende rom har malte flater og tapet.

Tak: Tak-ess plater og panel.

MERKNADER OM ANDRE ROM:

FORMÅL MED ANALYSEN:

Tilstandsvurderingen er gjennomført for å avdekke eventuelle avvik og mangler ved boligen. Rapporten er utarbeidet i forbindelse med salg av den aktuelle eiendommen. Oppdragsgiver/eier deltok under befaringen med mulighet for å informere om svakheter som bør undersøkes grundigere.

VESENTLIGE ENDRINGER ETTER BYGGEÅR:

Opplysninger fra hjemmelshaver:

- 2024: Leilighet, Ny dusj, kran til servant og varmtvannstank.
- 2024: Ny platetopp kjøkken
- 2024: Ny dusj bad i hovedetasje samt speil med varmetråder
- 2022: Montert vedovn.
- 2020: Leilighet, skiftet alle gulv, malte alle vegger, flislagt gulvet på badet og panel vegg, ny badesomsinnredning.
- 2019: Ny terrasse med vedlikeholdsfritt Kystgjerde rundt hele.
- 2018: Hoveddel, nytt kvikk XL kjøkken, utbygg stue, nytt tak stue og kjøkken, lagt inn ledspotter stue og kjøkken, nytt gulv stue og kjøkken, spotter i kiste ute, ny kurs for mulighet til boblebad på terrasse. Installasjon elbillader av PSW.
- 2018: Ny stekeovn NEFF med Sous Vide og damp.
- Cirka i 2014: Ny hovedenhet Flexit ventilasjonsanlegg.
- 2014: montert spotter i kiste forside med fotocelle av Øygarden Elektriske.
- Cirka i 2013: Pusset opp badet i 2.etasje.
- 2010: Asfaltert.
- 2009: Oppført ny garasje.

AREALER OG ANVENDELSE:

Arealmålingene i denne rapporten måles etter Norsk Standard 3940. Arealer oppgis i hele kvadratmeter i denne rapporten, og gjelder for det tidspunkt rapporten er datert.

MÅLEVERDIGE AREALER:

Større arealer enn nødvendig åpninger for trapp, heis sjakter og lignende regnes ikke med i etasjens areal. Rom som skal måles må være tilgjengelig, slik at det kan måles. Rommene kan stride mot byggeforskriftene, men likevel være måleverdig.

AREALBEGREPER:

BRA-i =Internt bruksareal

BRA-e =Eksternt bruksareal

BRA-b =Innglasset balkong

TBA =Terrasse- og balkongareal

ENDRINGER:

Rom som ligger utenfor boenheten, men som eier har påvist og/eller opplyst at tilhører boenheten, er oppmålt og inkludert i BRA-e. Det er ikke fremvist dokumentasjon på at rommet tilhører boenheten, med mindre dette er angitt særskilt. Rom utenfor boenheten kan omdisponeres av borettslaget/sameiet og dette kan påvirke boligens BRA. Vær oppmerksom på at NS 3940:2023 og eierseksjonsloven har ulik definisjon av fellesareal. Ved arealmåling gjelder NS 3940:2023 som definerer fellesareal slik: Delen av bygning som brukes av to eller flere bruksenheter eller til bygningens forvaltning, drift eller vedlikehold.

NB:

Ved overgang fra eldre versjon av NS3940 til revidert utgave med nye målereglene, kan det forekomme arealavvik for rapporter som er utført mellom Oktober 2023 og Desember 2024. NS3940:2023 må vurderes til å være gjeldene bransjestandard fram til ny versjon utgis. Dette til tross for at standarden er trukket tilbake juni 2024.

AREAL BOLIG:

Etasje:	BRA-i	BRA-e	BRA-b	TBA	P-Rom m ²	S-Rom m ²
Underetasje	99	0	0	0	92	7
1. Etasje	115	0	0	53	115	0
2. Etasje	43	0	0	0	43	0
SUM BYGNING	257	0	0	53	250	7
SUM BRA	257					

AREAL GARASJE/UTHUS:

Etasje:	BRA-i	BRA-e	BRA-b	TBA	P-Rom m ²	S-Rom m ²
Garasje	0	34	0	0	0	34
Garasje u.etg.	0	8	0	0	0	8
SUM BYGNING	0	42	0	0	0	42
SUM BRA	42					

BRA-i:

Underetasje: Entré(10,8m²), bad/vaskerom(8,2m²), soverom(13,5m²), soverom(7,9m²), kontor(6,1m²), stue(30,7m²), kjøkken(12m²).

1. Etasje: Entré(5,1m²), gang(10,6m²), vaskerom(3,9m²), bad(6,4m²), soverom(14m²), soverom(9,2m²), stue(56,3m²), bod(5,4m²).

2. Etasje: Gang(3,6m²), bad(4,4m²), soverom(13m²), stue(21,6m²).

BRA-e:

Underetasje: Bod med utvendig inngang(6,5m²).

MERKNADER OM AREAL:

Arealene av hvert rom (nettoareal) summert vil avvike fra oppgitt totalt areal. Dette som følge av at tykkelsen av skillevegger/innervegger og eventuelle sjakter eller piper er trukket fra nettoarealet av hvert rom, men skal iht. målereglene (NS3940) medregnes i totalarealet.

GARASJE / UTHUS:

BYGGMESTER:

En BMTF-sertifisert takstmann er en byggmester e.l. som er medlem av Byggmestrenes Takseringsforbund. Det vil si han/hun har minimum 6 års erfaring med å analysere, reparere og bygge boliger.

Mester er en beskyttet tittel som deles ut av Kongen til den som oppfyller de kvalifikasjonskrav som blir stilt i medhold til lov om mesterbrev i håndverk og annen næring.

Den BMTF-sertifiserte takstmannen skal alltid etterleve de etiske regler og regelverket som gjelder for Byggmestrenes Takseringsforbund.

INTEGRITET:**UAVHENGIG TAKSTMANN**

Denne rapporten er utarbeidet av en uavhengig takstmann uten bindinger til andre aktører i eiendomsbransjen. Takstmannen har verken et ansettelsesforhold til, eller økonomisk interesse i sin oppdragsgivers virksomhet. For nærmere beskrivelse av kravene til takstmannens integritet, se BMTFs etiske retningslinjer på www.BMTF.no

Ansvarlig for rapporten:

Mats Hansen

Tømrersvenn, byggmester og BMTF sertifisert takstmann

02/10/2024

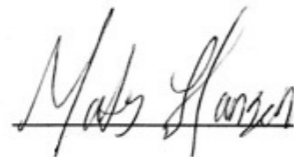

Mats Hansen

1. Grunn og fundamenter**TG 2** 1.1 Byggegrunn, fundamenter, grunnmur, drenering og sikring mot vann og fuktighet

Byggegrunn er ikke kjent.

Det er ikke påvist synlige skader eller skjevheter på fundamentet.

Det er ikke påvist riss, sprekker eller skader på grunnmuren.

Det er ikke påvist avskallet puss som fører til at isolasjonen har blitt eksponert.

Det er ikke påvist skader slik at drenering og annen sikring mot vann og fuktighet er utett.

Huset står på antatt faste masser av komprimert sprengstein / grov pukk på fjell.

Det er ikke foretatt grunnundersøkelser. Videre grunnforhold er ikke kjent.

Fundament, søyler og pilarer under terreng var ikke tilgjengelige for inspeksjon.

Gulv mot grunn av betong.

Grunnmuren er oppført betongkonstruksjoner.

Det er ikke mulig å vurdere dreneringen med sikkerhet i forhold til funksjonalitet ut fra visuell besiktelse. Det kan være flere forhold under bakkenivå (vannårer i fjell/terreng, tilsig av fukt etc.) som kan ha negativ betydning. Drenering har generelt sett begrenset levetid fra byggedato på mellom 20 til 60 år avhengig av grunnforhold.

Hulltaking i rom under terreng:

Det ble gjennomført hulltaking fra soverommet mot vegg under terreng. Hulltaking er en inspeksjonsmetode hvor det borres et inspeksjonshull på 73mm fra tilstøtende rom for å undersøke for fukt/skader. Det ble gjennomført fuktkontroll med fuktindikator, denne ga ikke utslag for unormale fuktverdier. Det gjøres oppmerksom på at rom som er innredet og ligger helt eller delvis under terreng regnes som risikokonstruksjon, og kan som følge av dette ha kortere levetid enn tilsvarende konstruksjoner over terreng.

Rom under terreng er innredet som oppholdsrom.

Merknad/vurdering av avvik:

Mer enn halvparten av forventet levetid på drenering er overskredet. Dreneringen bør kontrolleres jevnlig der det lar seg gjøre. For utbedring av dreneringen må dreneringen skiftes ut, tidspunktet for når dette er nødvendig er vanskelig å si.

Merknader:

Ingen 1.2 Krypekjeller

Bygningsdelen eksisterer ikke.

Merknader:

TG 1 1.3 Terrengforhold

På befaringdagen ble det ikke opplyst om kjente avvik ved terrengforhold, det var heller ingen umiddelbare tegn til større avvik. Det ble ikke observert store vannansamlinger eller lignende inntil grunnmuren som kunne tyde på feil fall mot grunnmur.

Vær oppmerksom på:

Underetasjen ligger delvis eller helt under terreng, dette utgjør en risiko i forhold fukt/kondens.

Merknader:**2. Yttervegger**

TG 2 2.1 Yttervegger

Det er ikke påvist deformasjoner og/eller fuktskader i ytterveggenes konstruksjoner.

Det er ikke påvist avvik på vannbord over og under vindu, eller i overgangen mellom grunnmur og fasade og i etasjeskillere.

Det er utført stikktaking på typiske skadesteder, slik som i nedkanten av panelet og i områdene rundt vinduene.

Ytterveggkonstruksjonene over grunnmur er oppført i trekonstruksjoner.

På befaringsdagen ble det ikke opplyst om kjente feil og mangler ved veggkonstruksjonene, det ble heller ikke observert synlige tegn til avvik på veggkonstruksjonene utover det som kan forventes av yttervegger fra aktuell byggeår.

Veggene er oppført etter byggemetode som gjaldt for det aktuelle byggeåret, ytterveggene vil ha noe mindre isolasjon og tetthet enn hva man har etter dagens standard.

Generelt sett er utvendig trekledning en risikoutsatt bygningsdel med tanke på klimatiske forhold. Trepanel/utvendig kledning er en bygningsdel som jevnlig behøver vedlikehold.

Det er benyttet liggende trekledning.

Merknad/vurdering av avvik:

Som følge av alder på den eldste trekledningen bør den jevnlig kontrolleres og vedlikeholdes. Kledningsbord bør skiftes ved behov.

Stedvis er ikke etablert tilstrekkelig lufting bak kledningen (gjelder for kledning ved terrassen). Manglende lufting bak kledningen vil kunne skade både kledningsbordene og bakveggen. Ved utskiftning av kledningsbord må det etableres tilstrekkelig lufting på baksiden. Når luftespalten bak kledningen øker må det påses at det er tilstrekkelig tetting med musebånd eller tilsvarende på baksiden for å forhindre skadedyr.

Merknader:

3. Vinduer og ytterdører

TG 2 3.1 Vinduer og ytterdører

Det er ikke påvist punkterte glass.

Det er ikke påvist avvik ved beslag, vannbord, omramming, karm eller ytre tetting.

Dører og vinduer vurderes som sikre mot vanninntrengning i konstruksjonen.

Vinduer med isolerglass i malte trekarmer.

Vinduene er fra byggeår med unntak av ett vindu i stuen som er fra 2018.

Vinduene har normal bruksslitasje i henhold til alder.

Altandør med felt av isolerglass.

Dørene er fra byggeår.

Dørene fremstod med normal bruksslitasje i henhold til alder.

Det ble ikke oppdaget punkterte glass eller andre avvik under befaringen. Punkterte glass kan tidvis være vanskelig og observere.

Merknad/vurdering av avvik:

Som følge av alder på de eldste vinduene og altandører bør disse jevnlig kontrolleres for punkterte vindusruter og råteskader i karm/belistning. Grunnet alder på de eldste vinduene og altandører vil restlevetid være vanskelig og anslå. Vinduer bør skiftes ved behov.

Det er slitasje nederst på altandøren utvendig, vedlikehold må påregnes.

Det er rust på hengsler til ytterdøren, vedlikehold/utskiftning må påregnes.

Det er lav/ingen klaring mellom utvendig listverk og beslag under vinduet. Kan føre til fukttoppsug i trevirket.

Merknader:

4. Tak

TG 1 4.1 Takkonstruksjon, takteking og skorstein over tak

Det er ikke påvist svanker/svai i mønet.

Det er ikke påvist nevneverdige fuktstjolder.

Det er ikke påvist råteskade eller skadedyr.

Takkonstruksjon er utført som saltakskonstruksjon av tresperrer.

Takkonstruksjonen virker ok, det er ingen tegn til synlig svikt som for eksempel svai eller svanker utover det som anses å være normalt i henhold til alderen.

Vær oppmerksom på:

Boligen har saltakskonstruksjon, deler av 2.etasjen har skråtak som i hovedsak er en lukket konstruksjon, og det er ikke kjent hvordan oppbyggingen er utført. Erfaringsmessig betraktes slike konstruksjoner som fuktrisikokonstruksjoner.

Merknader:

TG 2 4.2 Undertak, lekter og ytterteking (taktekingen)

Det er ikke sikkerhetsforsvarlig å inspisere undertak, lekter og ytterteking.

Det anses ikke som sikkerhetsforsvarlig å inspisere skorstein.

Det er benyttet sutak, lekter og takstein til takteking.

Taket er kun besikket fra bakkenivå. Det er ikke sikkerhetsmessig forsvarlig å gå på tak uten sikring. Inspeksjon fra bakkenivå medfører begrensninger i undersøkelsene.

Taktekingen er fra byggeår.

Merknad/vurdering av avvik:

Over halve forventete levetid for taktekingen er oppbrukt. Taktekingen må jevnlig kontrolleres. Som følge av alder på taktekingen må det påregnes at denne må skiftes innen rimelig tid.

Det er ikke montert snøfangere på hele taket (kun over inngangspartiet).

Pipe/ildsted:

Generelt anbefales pipe/ildsted kontrollert av brann/feievesen. Undertegnede takstmann har ikke spesiell kompetanse vedrørende vurdering av piper og ildsteders forskriftsmessige tilstand. For detaljert informasjon og krav anbefales kontakt med lokalt brann- og feievesen.

Merknader:

5. Loft

TG 1 5.1 Loft (konstruksjonsoppbygging)

Loftet er innredet samtidig som boligen ble bygget.

Det er ikke påvist biologiske skadegjørere fra kaldt-, kne-, hanebjelke-, eller kryploff.

Det er ikke påvist lekkasjer, fuktstjolder, kondens og lignende ved piper, overganger, i bjelker eller takluker.

Loftet fremstod ok alder tatt i betraktning. Se forøvrig pkt. om takkonstruksjon og taktekingen. Loftet bør jevnlig kontrolleres for lekkasjer som følge av alder på taktekingen.

Merknader:

6. Balkonger, verandaer og lignende

TG 2 6.1 Balkonger, verandaer og lignende

Konstruksjonen vurderes som forsvarlig festet.

Det er ikke påvist svekkelser i forankring eller understøtting.

Det er ikke påvist skader, slik som avskalling, deformasjoner, riss, sprekker, råteskader og/eller rust på overflater.

Vannavrenning vurderes som tilstrekkelig.

Fra stuen er det utgang til terrasse på 52,8m².

Terrassen er oppført i trekonstruksjoner, normalt vedlikehold må påregnes.

Merknad/vurdering av avvik:

Rekkverket oppfyller ikke kravet til høyde etter gjeldende forskrifter, rekkverket ble målt til 0,90m. Dagens krav er på 1 meter. Rekkverket oppfyller kravet til høyde etter forskrifter som var gjeldende under oppføringstidspunktet.

Merknader:

7. Våtrom

7.1 Våtrom

TG 2 7.1.1 Overflate vegger og himling

Det er ikke påvist riss og sprekker.

Det er ikke påvist sprekker i fuger.

Det er ikke påvist bom (hulrom) under fliser.

Det er ikke påvist fuktskader, spor etter skadedyr.

Det er benyttet fliser på veggene og malte flater/panel på badene i 1. og 2.etasje.

Det er benyttet baderomsplater på veggene og malte flater i himlingen på badet i underetasjen.

Det er benyttet malte flater på vegg og himlingsflatene på vaskerommet.

Merknad/vurdering av avvik:

Over halve forventete levetid for overflatene er overskredet på badene (utenom i underetasjen). Som følge av alder på overflatene bør det påregnes at disse må oppgraderes innen rimelig tid, tidspunkt for når dette blir en nødvendighet er vanskelig å si noe om.

Det er påvist at badene er oppført etter eldre forskrifter. Utifra alder kan skader plutselig oppstå på eldre bad.

Våtrommene bør oppgraderes innen kort tid for å tåle normal bruk etter dagens krav.

På badet i underetasjen er det ikke tilstrekkelig oppkant på undersiden av baderomsplatene. Som følge av feilen må det benyttes dusjkabinett for å unngå fritt vann på veggflatene.

Rørgjennomføringene i veggen i dusjsonen på badet i 2.etasje er ufagmessig utført, utførelsen øker risikoen for fuktskader.

Merknader:

TG 2 7.1.2 Overflate gulv

Det er ikke påvist sprekker i fuger.

Det er påvist bom (hulrom) under fliser.

Det er ikke påvist spor etter råteskade, muggvekst eller skadedyr.

Det er ikke påvist tilfredsstillende fall til sluket.

Det er ikke påvist knirk i gulvet.

Det er benyttet fliser på gulvene på badene.

Det er benyttet gulvbelegg på vaskerommet.

Merknad/vurdering av avvik:

Over halve forventete levetid for overflatene er overskredet på badene (utenom i underetasjen). Som følge av alder på overflatene bør det påregnes at disse må oppgraderes innen rimelig tid, tidspunkt for når dette blir en nødvendighet er vanskelig å si noe om.

Det er påvist at badene er oppført etter eldre forskrifter. Utifra alder kan skader plutselig oppstå på eldre bad.

Våtrommene bør oppgraderes innen kort tid for å tåle normal bruk etter dagens krav.

Det ble ikke målt tilstrekkelig fall mot sluk i henhold til gjeldende forskrifter.

Minimumskravet for membranoppkant ved dørterskel er ikke oppfylt.

Det ble registrert bom i enkelte fliser. Når ikke hele flisen har kontakt med underlaget, vil det oppstå luftlommer. Dette blir kalt "bom", og kan medføre at flisen sprekker ved belastning.

Merknader:

TG 2 7.1.3 Membran, tettesjiktet og sluk

Det er muligheter for å rengjøre sluk.

Arbeidet vurderes ikke som fagmessig utført.

Det er boret hull i tilstøtende rom eller fra undersiden.

Det er fuktkontrollert med egnet fuktmåleverktøy.

Det kan ikke konstateres at membran er påført alle flatene i våtsone i form av bilder eller annet. Det gjøres spesielt oppmerksom på at tekking (membran og mansjetter) ikke er kontrollerbare fordi dette bare kan gjøres ved å demontere fliser. Denne type destruktive undersøkelser blir aldri foretatt ved en tilstandskontroll for eierskifterapport.

Det er benyttet plastsluk (av eldre dato).

Hulltaking:

Det ble ikke gjennomført hulltaking som følge av rommets plassering, rommet vender ut mot fellesarealene i borettslaget. Hulltaking er en inspeksjonsmetode hvor det borres et inspeksjonshull på 73mm fra tilstøtende rom for å undersøke for fukt/skader. Det er imidlertid gjennomført fuktkontroll med fuktindikator, denne ga ikke utslag for unormale fuktverdier. Hulltaking vil generelt gi en bedre fuktanalyse.

Badet i underetasjen inneholder: Toalett, helstøpt servant, skuffer under servant med slette fronter, dusjkabinett, utslagsvask, fordelerskap til rørsystem, varmtvannsbereider, opplegg for vaskemaskin.

Badet i 1.etasje inneholder: Toalett, helstøpt servant, skap under servant med slette fronter, dusjkabinett.

Badet i 2.etasje inneholder: Toalett, helstøpt servant skuffer under servant med slette fronter, dusjkabinett.

Vaskerommet inneholder: Opplegg for vaskemaskin, utslagsvask, fordelerskap til rørsystem.

Merknad/vurdering av avvik:

Mer enn halvparten av forventet brukstid er oppbrukt på slukløsning og membran. Overvåk tilstanden jevnlig. For å få tilstandsgrad 0 eller 1 må tettesjiktet skiftes ut, men tidspunktet for når dette er nødvendig er vanskelig å si noe om. Som følge av alder må sluk jevnlig kontrolleres og rengjøres.

Merknader:

8. Kjøkken

8.1 Kjøkken

TG 1 8.1 Kjøkken

- Det er ikke påvist knirk, skader eller fuktskjolder på gulvet.
- Det er ikke påvist fukt ved kjøleskap, vaskemaskin, varmtvannsbereder eller andre vanninstallasjoner.
- Det er ikke påvist avvik i forhold til trykk i vannkran.
- Det er ikke påvist avvik i forhold til avrenning fra avløp.
- Det er ikke påvist symptomer på fukt og råte i nabokonstruksjoner.

Kjøkkeninnredning i 1. etasje med slette fronter, laminat benkeplate, over benkeplaten er det benyttet malte flater, stål oppvaskkum, ventilator.

- Integrert induksjonsplatetopp
- Integrert stekeovn
- Integrert kjøle- og frys
- Integrert oppvaskmaskin

Kjøkkeninnredning i underetasjen med profilerte fronter, laminat benkeplate, over benkeplaten er det benyttet kitchenboard, stål oppvaskkum, ventilator.

- Opplegg for oppvaskmaskin

Teknisk tilstand på hvitevarer er ikke kontrollert.

Fuktkontroll som er foretatt med fuktindikator ga ikke unormale fuktverdier i områder der det anses og være fare for fuktvandring. Disse områdene er i hovedsak i underskap under vask, området rundt oppvaskmaskin og på gulv rundt sokkel list.

Merknad/vurdering av avvik:

Kjøkkenet i underetasjen er ikke utstyrt med komfyrvakt. Det er krav til fastmontert komfyrvakt i alle nye boliger fra 2010. Ved oppussing gjelder kravet om fastmontert komfyrvakt dersom det legges opp ny kurs til platetopp eller komfyr.

Merknader:

9. Rom under terreng

10. VVS

TG 2 10.1 WC og innvendige vann- og avløpsrør

Innvendige vann og avløpsrør er fra 2000

Materiale, sammenkoblingspunkter, kondensisolasjon og termisk isolasjon vurderes som tilfredsstillende.

Avløpskapasiteten vurderes som tilfredsstillende.

Lukt fra avløpssystemet vurderes som tilfredsstillende.

Det er ingen WC med innebygget sisterner.

Det gjøres oppmerksom på at det kun er synlige rørinstallasjoner som er kontrollert. Rørgjennomføringer som er skjult i vegg er ikke videre undersøkt. Utvendige vann- og avløpsrør er ikke kontrollert.

Det er benyttet rør i rør - plastrør til vannforsyningsrør.
Forventet levetid på plastrør: 25 - 50 år.

Boligen har sluk og avløpsrør i plast.
Forventet levetid for sluk av plast: 30-50 år.

Merknad/vurdering av avvik:

Mer enn forventet brukstid er oppbrukt på sluk- og avløpsløsning. Som følge av alder må sluk jevnlig kontrolleres og rengjøres.

Mer enn halvparten av forventet brukstid er oppbrukt på vannforsyningsrørene. Som følge av alder må rørene jevnlig kontrolleres for sprekker og lekkasjer.

Manglende merking av rør-i-rørsystemet/rørkurser i fordelerskapet.

Merknader:

TG 2 10.2 Varmtvannsbereder

Det er ikke påvist avdrypp og fuktskjolder ved bereder.

Varmtvannsberederen er plassert i boden og er av typen OSO 198/120, fra 2000.

Varmtvannsberederen er plassert på badet i underetasjen og er av typen Høiax 190 liter, fra 2024.

Merknad/vurdering av avvik:

Det er påvist at den eldste varmtvannsberederen er over 20 år. Det er ikke behov for utbedringstiltak utifra at tanken fungerer i dag, men utifra alder kan skader plutselig oppstå på eldre tanker.

Det er i dag innført krav om at varmtvannsberedere av denne størrelsen ikke skal være tilkoblet med vanlig stikkontakt, men være såkalt fast tilkoblet. Da vil du unngå risiko for varmgang og brann. For utbedring må tilkoblingene skiftes ut.

Merknader:

TG 2 10.3 Vannbåren varme

Rørene er synlige og tilgjengelige.

Det er ikke påvist avvik i forhold til materialet, sammenkoblingspunkter og reguleringsventiler.

Det er ikke påvist avvik i forhold gjennomføringer ut av vegg og opp av gulv.

Det er ikke påvist sprekker og svelling i gulvets overflatemateriale.

Boligen er utstyrt med vannbåren varmesystem.

Merknad/vurdering av avvik:

Over halve forventete levetid på anlegget er overskredet. Anlegget bør kontrolleres av fagpersoner med riktig fagkompetanse på vannbåren varmeanlegg. Jevnlige vedlikehold og service må påregnes.

Merknader:

Ingen 10.4 Varmesentraler

Bygningsdelen eksisterer ikke.

Merknader:

TG 1 10.5 Ventilasjon

Boligen har balansert ventilasjon.

Boligen har balansert ventilasjonsanlegg.

Normalt vedlikehold/service og rens av ventilasjonsanlegget må utføres ved behov.

Merknader:

11. Elektrisk anlegg og samsvarserklæring

11.1 Elektrisk anlegg og samsvarserklæring

Når det gjelder resultater fra det lokale el-tilsynet: Se eventuelt eiers egenerklærings skjema.

El. Anlegg: Sikringsskapet inneholder automatsikringer. Sikringsskapet er ikke videre undersøkt da dette krever spesialkompetanse.

Det er ikke fremvist samsvarserklæring for anlegget. Kravet om samsvarserklæring gjelder både for anlegg som er nyere enn 1999, og for endringer utført på anlegg som er eldre enn 1999.

Det er ikke opplyst om årstall for forrige tilsyn av det elektriske anlegget. Det foreligger ikke dokumentasjon på gjennomført tilsyn eller dokumentasjon etter gjennomført tilsyn (dokumentasjon på avvik, mangler eller dokumentasjon på at anlegget er uten avvik).

Undertegnede takstmann har ikke fagkompetanse/spesialkompetanse til å utføre kontroll av elektriske anlegg og elektriske installasjoner. Det stilles strenge krav til kompetanse for kontroll av elektriske anlegg. Det anbefales på generelt grunnlag at registrert/autorisert elektroinstallatør/kontrollør foretar en kontroll av hele det elektriske anlegget.

Vurderingen av det elektriske anlegget er basert på visuell besiktigelse, opplysninger gitt av eier med eventuell tilhørende fremvist dokumentasjon, samt standard sjekkliste (begrensede undersøkelser sammenlignet med godkjent elkontroll).

Branntekniske forhold:

Alle boliger skal ha brannalarmanlegg eller røykvarslere. Minimumskravet er at man har minst én røykvarsler i hver etasje i boligen.

Alle boliger skal ha slukkeutstyr som husbrannslange, eller brannslukningsapparat. Brannslukningsapparatet må være på minst 6 kg (effektivitetsklasse på minst 21 A for skumapparat). Ved bruk av brannslange skal brannslangen være tilkoblet fast vannforsyning, det anbefales kuleventil (type kran).

Merknad/vurdering av avvik:

Det er ikke opplyst om forrige tilsyn av anlegget (utført de siste 5 årene). Det må utføres el.kontroll (av autorisert kontrollør) av hele anlegget. Det hefter en risiko for pålegg om utbedringer på elektriske anlegg etter utført utvidet kontroll.

Merknader:

VÆR OPPMERKSOM PÅ:

Egenerklæringsskjema er levert før oppstart av oppdraget.

Det er ikke fremlagt godkjente tegninger av boligen.

Det er ingen avvik i forhold til rømming og romhøyde, ut ifra gjeldende forskrifter for da boligen/rommene ble byggemeldt.

Innvendige rekkverk og håndreker er i henhold til gjeldende forskrifter når bygningsdelen ble byggesøkt.

TILLEGGSSOPPLYSNINGER:

Den bygningssakkyndige har ikke kontrollert om det foreligger offentligrettslige pålegg fra kommunen. Det er ikke kontrollert om det er pågående byggesaker, endringer i reguleringsplan som berører den aktuelle eiendommen eller andre ytre påvirkninger.

Vedrørende egenerklæringsskjema: Skjema vil følge som vedlegg til salgsoppgaven, det anbefales eventuelle interessenter å lese gjennom skjema før et eventuelt salg/kjøp gjennomføres. Det kan være flere relevante/nyttige opplysninger i dette skjema som ikke er videre beskrevet i denne rapporten.

Tilstandsrapporten har en gyldighet på 12 mnd. fra rapportdato. Skulle det oppstå skader, endringer eller annet av betydning ved boligen, oppfordres eier/selger til å informere om forholdene og oppdatere tilstandsrapporten.

I tilstandsrapporten har den bygningssakkyndige ikke gjort undersøkelser/vurderinger av bygningens estetikk og arkitektur, fellesarealer (med mindre boligeieren har vedlikeholdsplikt for fellesarealer), tilleggsbygg som garasje, biloppstillingsplass eller lignende i fellesanlegg/fellessområdet.

ANBEFALTE YTTERLIGERE UNDERSØKELSER:

Radonmålinger: Den bygningssakkyndige har ikke foretatt radonmålinger. Grenseverdi for radon er den høyeste årsmiddelverdien som generelt er anbefalt i et oppholdsrom. Grenseverdi er satt til 200 Bq/m³. Det skal gjennomføres radonreduserende tiltak dersom radonnivået overstiger 100 Bq/m³ (tiltaksgrense).

TAKSTMANNENS VURDERING VED TG2:	
1.1	Byggegrunn, fundamenter, grunnmur, drenering og sikring mot vann og fuktighet
	Mer enn halvparten av forventet levetid på drenering er overskredet. Dreneringen bør kontrolleres jevnlig der det lar seg gjøre. For utbedring av dreneringen må dreneringen skiftes ut, tidspunktet for når dette er nødvendig er vanskelig å si.
2.1	Yttervegger
	Stedvis er ikke etablert tilstrekkelig lufting bak kledningen (gjelder for kledning ved terrassen). Manglende lufting bak kledningen vil kunne skade både kledningsbordene og bakveggen. Ved utskiftning av kledningsbord må det etableres tilstrekkelig lufting på baksiden. Når luftespalten bak kledningen øker må det påses at det er tilstrekkelig tetting med musebånd eller tilsvarende på baksiden for å forhindre skadedyr.
3.1	Vinduer og ytterdører
	Som følge av alder på de eldste vinduene og altandører bør disse jevnlig kontrolleres for punkterte vindusruter og råteskader i karm/belistning. Grunnet alder på de eldste vinduene og altandører vil restlevetid være vanskelig og anslå. Vinduer bør skiftes ved behov. Det er slitasje nederst på altandøren utvendig, vedlikehold må påregnes. Det er rust på hengsler til ytterdøren, vedlikehold/utskiftning må påregnes. Det er lav/ingen klaring mellom utvendig listverk og beslag under vinduet. Kan føre til fuktoppsug i trevirket.
4.2	Undertak, lekter og yttertekking (taktekkingen)
	Over halve forventete levetid for taktekkingen er oppbrukt. Taktekkingen må jevnlig kontrolleres. Som følge av alder på taktekkingen må det påregnes at denne må skiftes innen rimelig tid. Det er ikke montert snøfangere på hele taket (kun over inngangspartiet).
6.1	Balkonger, verandaer og lignende
	Rekkverket oppfyller ikke kravet til høyde etter gjeldende forskrifter, rekkverket ble målt til 0,90m. Dagens krav er på 1 meter. Rekkverket oppfyller kravet til høyde etter forskrifter som var gjeldende under oppføringstidspunktet.
7.1.1	Våtrom Overflate vegger og himling
	Over halve forventete levetid for overflatene er overskredet på badene (utenom i underetasjen). Som følge av alder på overflatene bør det påregnes at disse må oppgraderes innen rimelig tid, tidspunkt for når dette blir en nødvendighet er vanskelig å si noe om. Det er påvist at badene er oppført etter eldre forskrifter. Utifra alder kan skader plutselig oppstå på eldre bad. Våtrommene bør oppgraderes innen kort tid for å tåle normal bruk etter dagens krav. På badet i underetasjen er det ikke tilstrekkelig oppkant på undersiden av baderomsplatene. Som følge av feilen må det benyttes dusjkabinett for å unngå fritt vann på veggflatene. Rørgjennomføringene i veggen i dusjonen på badet i 2.etasje er ufagmessig utført, utførelsen øker risikoen for fuktskader.
7.1.2	Våtrom Overflate gulv
	Over halve forventete levetid for overflatene er overskredet på badene (utenom i underetasjen). Som følge av alder på overflatene bør det påregnes at disse må oppgraderes innen rimelig tid, tidspunkt for når dette blir en nødvendighet er vanskelig å si noe om. Det er påvist at badene er oppført etter eldre forskrifter. Utifra alder kan skader plutselig oppstå på eldre bad. Våtrommene bør oppgraderes innen kort tid for å tåle normal bruk etter dagens krav. Det ble ikke målt tilstrekkelig fall mot sluk i henhold til gjeldende forskrifter. Minimumskravet for membranoppkant ved dørterskel er ikke oppfylt. Det ble registrert bom i enkelte fliser. Når ikke hele flisen har kontakt med underlaget, vil det oppstå luftlommer. Dette blir kalt "bom", og kan medføre at flisen sprekker ved belastning.
7.1.3	Våtrom Membran, tettesjiktet og sluk
	Mer enn halvparten av forventet brukstid er oppbrukt på slukløsning og membran. Overvåk tilstanden jevnlig. For å få tilstandsgrad 0 eller 1 må tettesjiktet skiftes ut, men tidspunktet for når dette er nødvendig er vanskelig å si noe om. Som følge av alder må sluk jevnlig kontrolleres og rengjøres.

10.1	WC og innvendige vann- og avløpsrør
	Mer enn forventet brukstid er oppbrukt på sluk- og avløpsløsning. Som følge av alder må sluk jevnlig kontrolleres og rengjøres. Mer enn halvparten av forventet brukstid er oppbrukt på vannforsyningsrørene. Som følge av alder må rørene jevnlig kontrolleres for sprekker og lekkasjer. Manglende merking av rør-i-rørsystemet/rørkurser i fordelerskapet.
10.2	Varmtvannsbereder
	Det er påvist at den eldste varmtvannsberederen er over 20 år. Det er ikke behov for utbedringstiltak utifra at tanken fungerer i dag, men utifra alder kan skader plutselig oppstå på eldre tanker. Det er i dag innført krav om at varmtvannsberedere av denne størrelsen ikke skal være tilkoblet med vanlig stikkontakt, men være såkalt fast tilkoblet. Da vil du unngå risiko for varmgang og brann. For utbedring må tilkoblingene skiftes ut.
10.3	Vannbåren varme
	Over halve forventete levetid på anlegget er overskredet. Anlegget bør kontrolleres av fagpersoner med riktig fagkompetanse på vannbåren varmeanlegg. Jevnlig vedlikehold og service må påregnes.

EGENERKLÆRINGSSKJEMA

Til orientering vil dette skjema være en del av salgsoppgaven

Meglerfirma	
Aktiv EM Bergen Sentrum	
Oppdragsnr.	
1503240255	
Selger 1 navn	Selger 2 navn
Hilde Glesnes Trellevik	Runar Trellevik
Gateadresse	
Sjømyra 8	
Poststed	Postnr
ÅGOTNES	5363
Er det dødsbo? <input checked="" type="checkbox"/> Nei <input type="checkbox"/> Ja	
Avdødes navn	
Er det salg ved fullmakt? <input checked="" type="checkbox"/> Nei <input type="checkbox"/> Ja	
Hjemmelshavers navn	
Har du kjennskap til eiendommen? <input type="checkbox"/> Nei <input checked="" type="checkbox"/> Ja	
Når kjøpte du boligen? År	
2007	
Hvor lenge har du eid boligen? Antall år	
17	
Antall måneder	
0	
Har du bodd i boligen siste 12 måneder? <input type="checkbox"/> Nei <input checked="" type="checkbox"/> Ja	
I hvilket forsikringselskap har du tegnet villa/husforsikring?	
Forsikringselskap	Gjensidige
Polise/avtalnr.	93482599

Spørsmål for alle typer eiendommer

- 1 Kjenner du til om det er/har vært feil tilknyttet våtrommene, f.eks. sprekker, lekkasje, råte, lukt eller soppkader?
 Nei Ja

Initialer selger: HGT, RT

1

- 2 Kjenner du til om det er utført arbeid på bad/våtrom?
Svar: Ja, av faglært og ufaglært/egeninnsats/dugnad
Beskrivelse: Hele huset er bygget og levert av Hordaland Bygg. Bad oppe er pusset opp med egeninnsats.
Arbeid utført av: Hordaland bygg
- 2.1 Ble tettesjikt/membran/sluk oppgradert/fornyhet?
 Nei Ja
- 2.2 Er arbeidet byggemeldt?
 Nei Ja
- 3 Kjenner du til om det er/har vært tilbakeslag av avløpsvann i sluk eller lignende?
 Nei Ja
- 4 Kjenner du til feil eller om har vært utført arbeid/kontroll på vann/avløp?
Svar: Nei
- 5 Kjenner du til om det er/har vært problemer med drenering, fuktinnslag, øvrig fukt eller fuktmerker i underetasje/kjeller?
 Nei Ja
- 6 Kjenner du til om det er/har vært utettheter i terrasse/garasje/tak/fasade?
 Nei Ja
- 7 Kjenner du til om det er/har vært problemer med ildsted/skorstein/pipe f.eks. dårlig trekk, sprekker, pålegg, fyringsforbud eller lignende?
 Nei Ja
- 8 Kjenner du til om det er/har vært f.eks. sprekker i mur, skjeve gulv eller lignende?
 Nei Ja
- 9 Kjenner du til om det er/har vært sopp/råteskader/insekter/skadedyr på eiendommen som rotter, mus, maur eller lignende?
 Nei Ja
- 10 Kjenner du til om det er/har vært skjeggkre i boligen?
 Nei Ja
- 11 Kjenner du til om det er/har vært utført arbeid på el-anlegget eller andre installasjoner (f.eks. oljetank, sentralfyr, ventilasjon)?
Svar: Ja, kun av faglært
Beskrivelse: Stue, kjøkken, gang, vindfang er alt byttet til led spotter og nye lamper av PSW.
Arbeid utført av: PSW
- 11.1 Foreligger det samsvarserklæring (i henhold til forskrift om elektriske lavspenningsanlegg)?
 Nei Ja
- 12 Kjenner du til om det er utført kontroll av el-anlegget og/eller andre installasjoner (f.eks. oljetank, sentralfyr, ventilasjon)?
 Nei Ja
- 13 Har du ladeanlegg/ladeboks for elbil i dag?
 Nei Ja
Beskrivelse: El lader til bil på husvegg. Montert av PSW
- 14 Kjenner du til om ufaglærte har utført arbeid som normalt bør utføres av faglærte, utover det som er nevnt tidligere (f.eks. drenering, murerarbeid, tømmerarbeid etc)?
 Nei Ja
- 15 Er det nedgravd oljetank på eiendommen?
 Nei Ja

Initialer selger: HGT, RT

2

Document reference: 1503240255

Document reference: 1503240255

16 Kjenner du til om det har vært utført arbeid på terrasse/garasje/tak/fasade?

Svar

Beskrivelse

Arbeid utført av

17 Selges eiendommen med utleiedel, leilighet, hybel eller tilsvarende?

Nei Ja

Beskrivelse

17.1 Er ovenfornevnte godkjent hos bygningsmyndighetene?

Nei Ja

Beskrivelse

18 Kjenner du til om det er innredet/bruksendret/bygget ut i kjeller eller loft eller andre deler av boligen?

Nei Ja

19 Kjenner du til forslag eller vedtatte reguleringsplaner, andre planer, nabovarsel eller offentlige vedtak som kan medføre endringer i bruken av eiendommen eller av dens omgivelser?

Nei Ja

20 Kjenner du til om det foreligger påbud/heftelser/krav/manglende tillatelser vedrørende eiendommen?

Nei Ja

21 Er det foretatt radonmåling?

Nei Ja

22 Kjenner du til manglende brukstillatelse eller ferdigattest?

Nei Ja

23 Kjenner du til om det foreligger skaderapporter/ tilstandsvurderinger eller utførte målinger?

Nei Ja

24 Er det andre forhold av betydning ved eiendommen som kan være relevant for kjøper å vite om (f.eks. rasfare, tinglyste forhold eller private avtaler)?

Nei Ja

Spørsmål for bolig i sameie/borettslag/boligaksjeselskap:

25 Kjenner du til om sameiet/laget/selskapet er involvert i tvister av noe slag?

Nei Ja

26 Kjenner du til vedtak/forslag til vedtak om forhold vedr. eiendommen som kan medføre økte felleskostnader/økt fellesgjeld?

Nei Ja

27 Kjenner du til om det er/har vært sopp/råteskader/insekter/skadedyr i sameiet/laget/selskapet (fellesareal eller i andre boliger) som rotter, mus, maur eller lignende?

Nei Ja

28 Kjenner du til om det er/har vært skjeggkre i sameiet/laget/selskapet (fellesareal eller i andre boliger)?

Nei Ja

Document reference: 1503240255

Tilleggskommentar

Jeg bekrefter at opplysningene er gitt etter beste skjønn. Jeg er kjent med at dersom jeg har gitt ufullstendige, uriktige eller misvisende opplysninger om eiendommen, vil forsikringssselskapet kunne søke hel eller delvis regress for sine utbetalinger eller redusere sitt ansvar helt eller delvis, jfr. vilkår for boligselgerforsikring punkt 7.1 og forsikringsavtaleloven kapittel 4.

Jeg er orientert om mitt mulige ansvar som selger etter avhendingsloven, eventuelt etter kjøpsloven (aksjeboliger), og om forsikringsgiver sitt boligselgerforsikringstilbud.

Jeg er klar over at avtale om forsikring er bindende. Jeg er også klar over at premietilbudet først kan påberopes når boligen er solgt (budaksept). Premietilbudet som er gitt av megler er bindende for forsikringsgiver i 6 – seks – måneder fra oppdragsinngåelse med megler.

Etter dette vil premien og forsikringsvilkårene kunne justeres. Når premietilbudet ikke lenger er bindende for forsikringssselskapet må egenerklæringsskjemaet signeres på nytt og eventuelle endringer påføres. Det vil da være forsikringspremien og forsikringsvilkårene på ny signeringsdato som legges til grunn.

Det kan ikke tegnes boligselgerforsikring ved følgende salg:

- mellom ektefeller eller slektninger i rett oppstigende eller nedstigende linje, søsken, eller
- mellom personer som bor eller har bodd på boligeiendommen og/eller
- når salget skjer som ledd i sikret næringsvirksomhet/er en næringseiendom
- etter at boligeiendommen er lagt ut for salg.
- ved salg av helårs- og fritidsbolig er det krav til at det foreligger tilstandsrapport i henhold til Forskrift til avhendingslova (tryggere bolighandel).

Forsikringssselskapet kan ved skriftlig samtykke akseptere tegning av forsikring også i ovennevnte tilfeller.

Dersom forsikringssselskapet ikke har gitt skriftlig samtykke, kan erstatningen bortfalle.

Ved oppgjørsoppdrag trer forsikringen i kraft når kontrakten er signert av begge parter, begrenset til siste 12 måneder før overtakelse.

Forøvrig oppfordrer selger potensielle kjøpere til å undersøke eiendommen grundig, jf avhendingsloven § 3-10 og kjøpsloven § 20 (aksjeboliger).

Gyldig forsikring forutsetter at det for helårs- og fritidsbolig foreligger tilstandsrapport som er i henhold til Forskrift til avhendingslova (tryggere bolighandel).

- Jeg ønsker boligselgerforsikring, og bekrefter å ha mottatt og lest forsikringsvilkårene og informasjonsbrosjyre til selger i forbindelse med kjøp av boligselgerforsikring. Forsikringen trer i kraft på det tidspunkt det foreligger en budaksept mellom partene, begrenset til tolv måneder før overtagelse. Ved oppgjørsoppdrag trer forsikringen i kraft når kontrakten er signert av begge parter, begrenset til siste 12 måneder før overtakelse. Jeg bekrefter med dette at eiendommen ikke er en næringseiendom, at den ikke selges som ledd i næringsvirksomhet eller mellom ektefeller eller slektninger i rett oppstigende eller nedstigende linje, søsken, eller mellom personer som bor eller har bodd på boligeiendommen. Gyldig forsikring forutsetter at det for helårs- og fritidsbolig foreligger tilstandsrapport som er i henhold til Forskrift til avhendingslova (tryggere bolighandel). Forsikringen er ugyldig dersom den tegnes i strid med forsikringsvilkårene. Jeg er innforstått med at eiendomsmeglere ikke har fullmakt til å gjøre unntak fra ovennevnte begrensninger. Jeg er oppmerksom på at 8% av total forsikringskostnader honorar til Söderberg & Partners.
- Jeg ønsker ikke boligselgerforsikring, men megler har tilbudt meg å kjøpe slik forsikring.
- Jeg kan ikke kjøpe boligselgerforsikring iht vilkår.

Document reference: 1503240255

NAME OF SIGNER	IDENTIFIER	TIME	ELECTRONIC ID
Hilde Trellevik	ce53e2a39ab6892c2f0f01b 42fa150fd438f03de	22.09.2024 16:25:41 UTC	Signer authenticated by Nets One time code

NAME OF SIGNER	IDENTIFIER	TIME	ELECTRONIC ID
Runar Trellevik	5812a06c9b93dba5f4f6c17 5b9ab05005fe155f5	22.09.2024 16:29:55 UTC	Signer authenticated by Nets One time code

Document reference: 1503240255

- This is a PDF document digitally signed by Nets' E-Signing service.
- The document's integrity is protected by signing and sealing the contents with a certificate issued to Nets by a third party. Validating the signature confirms that the contents have not been modified since the time of signing.
- For more information about document formats, see <https://www.nets.eu/developer>

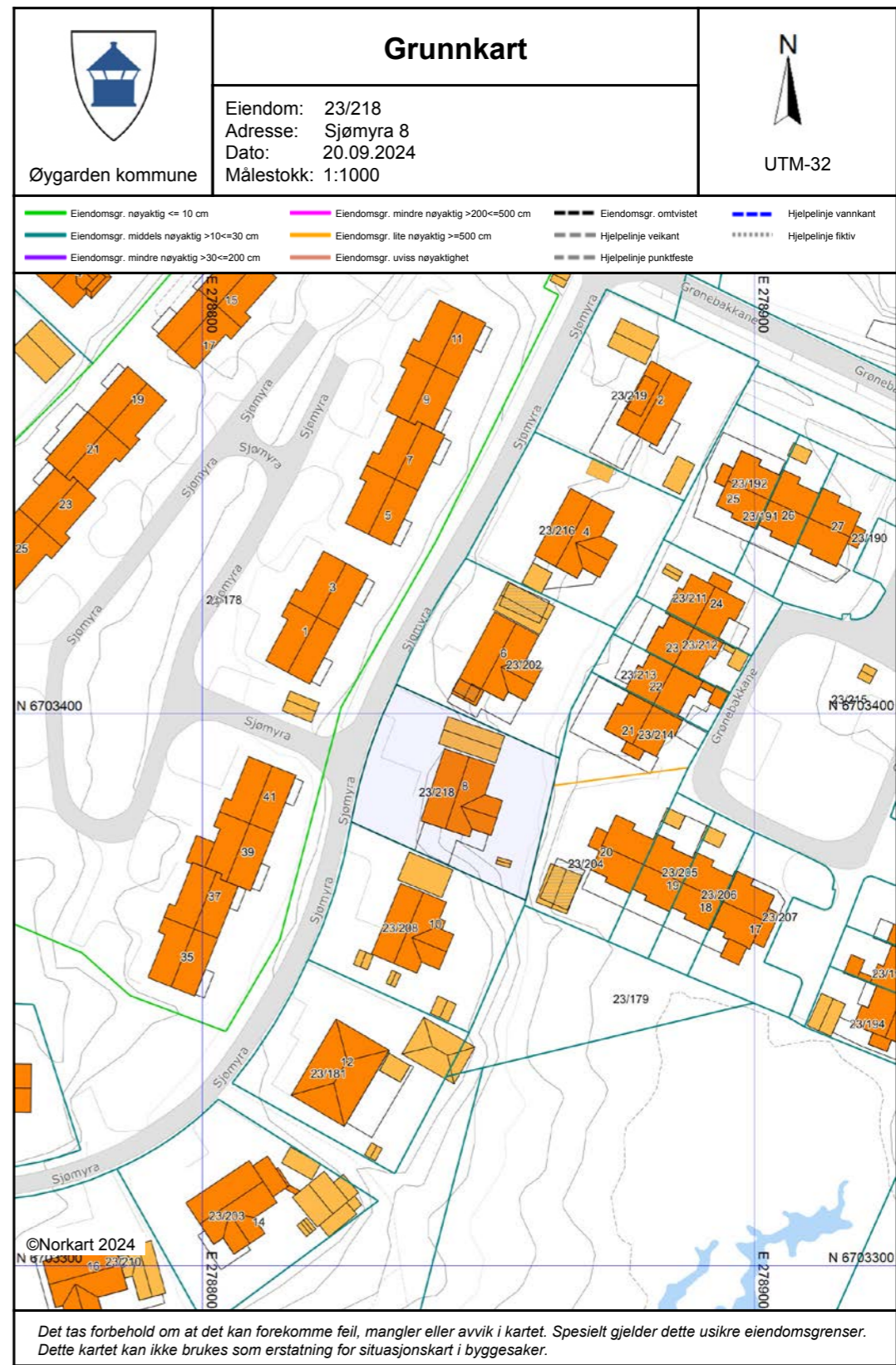

Nabolagsprofil

Sjømyra 8 - Nabolaget Angeltveit/Polleidet - vurdert av 39 lokalkjente

Nabolaget spesielt anbefalt for

- Familier med barn
- Husdyreiere
- Godt voksne



Offentlig transport

Polleidet Linje 449, 460, 471	4 min	0.3 km
Bergen Linje F4, L4, R40	31 min	27.8 km
Bergen Flesland	34 min	

Skoler

Ågotnes skule (1-7 kl.) 279 elever, 14 klasser	13 min	0.9 km
Landro skule (1-7 kl.) 256 elever, 14 klasser	24 min	1.8 km
Tranevågen ungdomsskule (8-10 kl.) 410 elever, 30 klasser	20 min	1.5 km
Sotra vidaregåande skule 720 elever	19 min	12.6 km
Olsvikåsen vidaregåande skole 430 elever, 26 klasser	27 min	21.4 km

Ladepunkt for el-bil

Ågotneshallen	12 min
Ågotnes skule	13 min

Opplevd trygghet
Veldig trygt 83/100

Kvalitet på skolene
Veldig bra 75/100

Naboskapet
Godt vennskap 69/100

Aldersfordeling

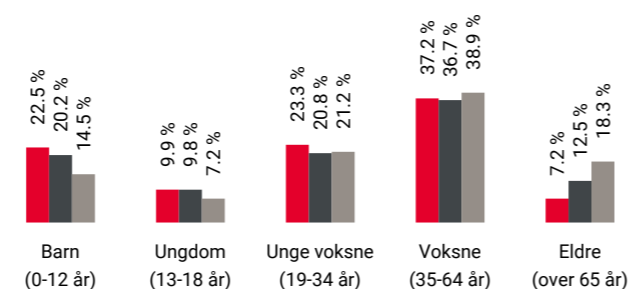

Område	Personer	Husholdninger
Angeltveit/Polleidet	1 481	561
Ågotnes	2 805	1 108
Norge	5 425 412	2 654 586

Barnehager

Kårtveitpollen barnehage (0-5 år) 84 barn	3 min	0.2 km
Hamramyra barnehage (0-5 år) 92 barn	12 min	0.9 km
Ågotnes barnehage (0-5 år) 59 barn	13 min	1 km

Dagligvare

Rema 1000 Ågotnes	18 min
Kiwi Ågotnes Torg	19 min

Primære transportmidler

- Egen bil
- Buss

Turmulighetene
Nærhet til skog og mark 94/100

Gateparkering
Lett 89/100

Støynivået
Lite støynivå 86/100

Sport

Polleide, ballbinge Ballspill	3 min	0.3 km
Ågotnes idrettsanlegg Aktivitetshall, ballspill, fotball, frii...	13 min	0.9 km
MOVA Ågotnes	17 min	
Sprek & Blid Ågotnes	18 min	

Boligmasse

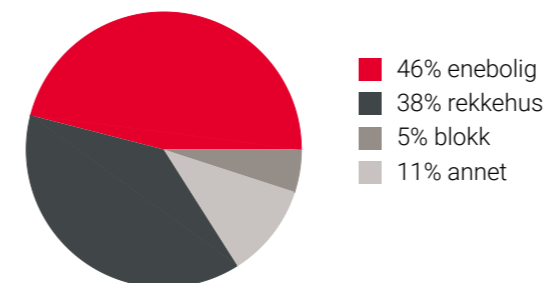

Varer/Tjenester

Ågotnes Sentrum	16 min
Apotek 1 Ågotnes	19 min

Aldersfordeling barn (0-18 år)

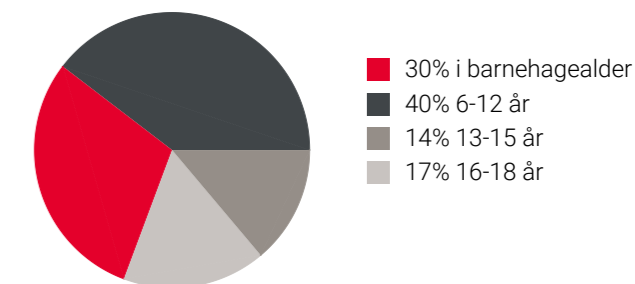

Familiesammensetning

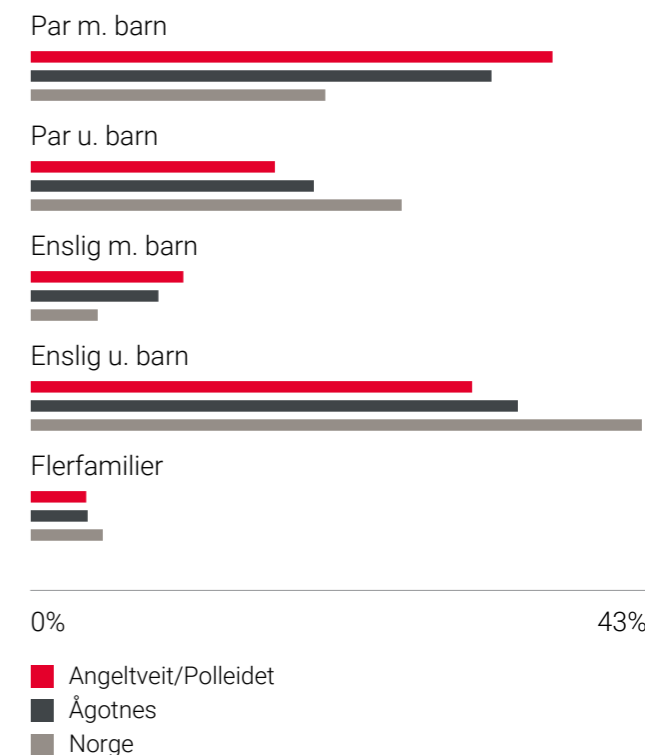

Sivilstand

		Norge
Gift	28%	33%
Ikke gift	62%	54%
Separert	9%	9%
Enke/Enkemann	1%	4%

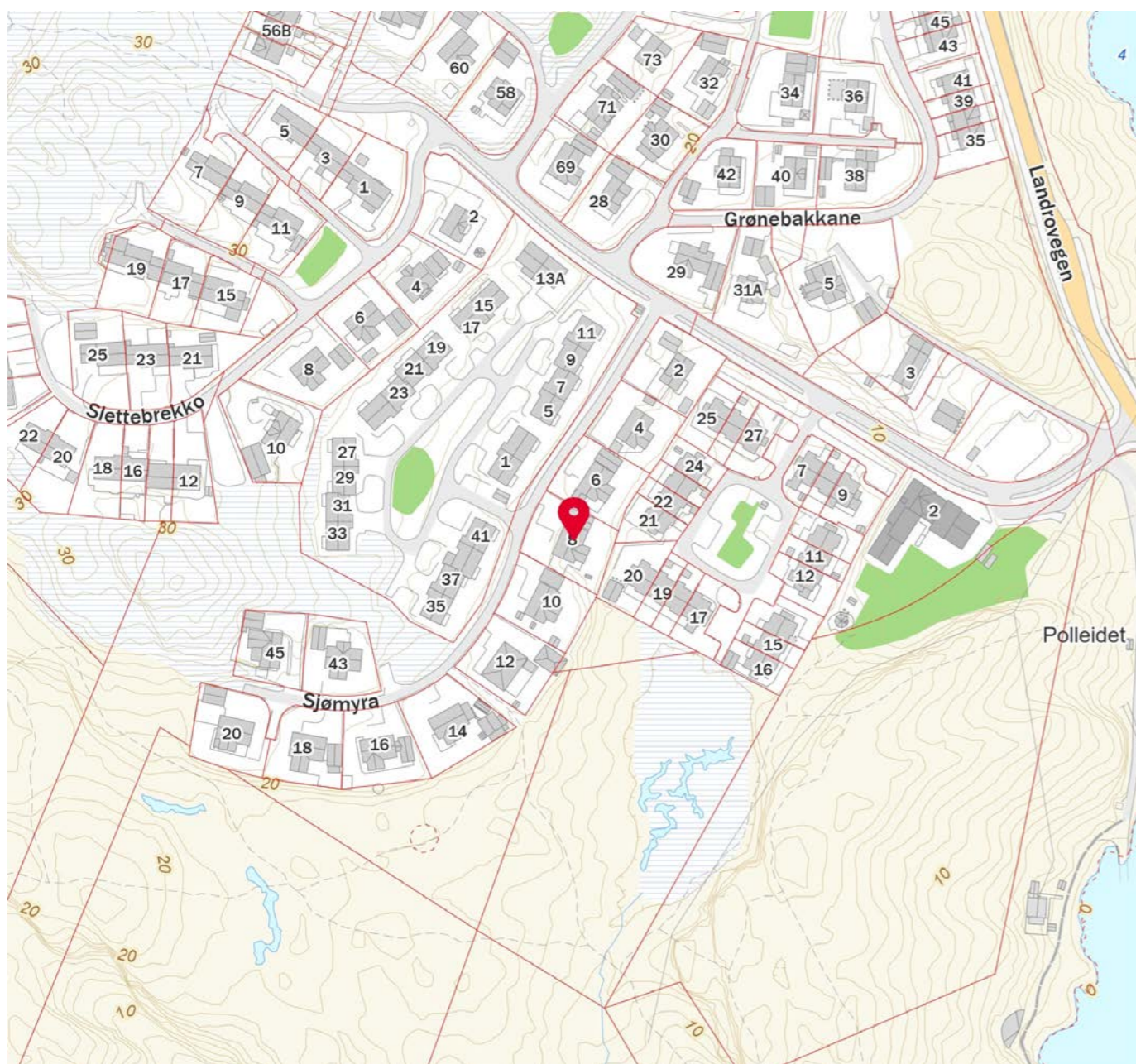
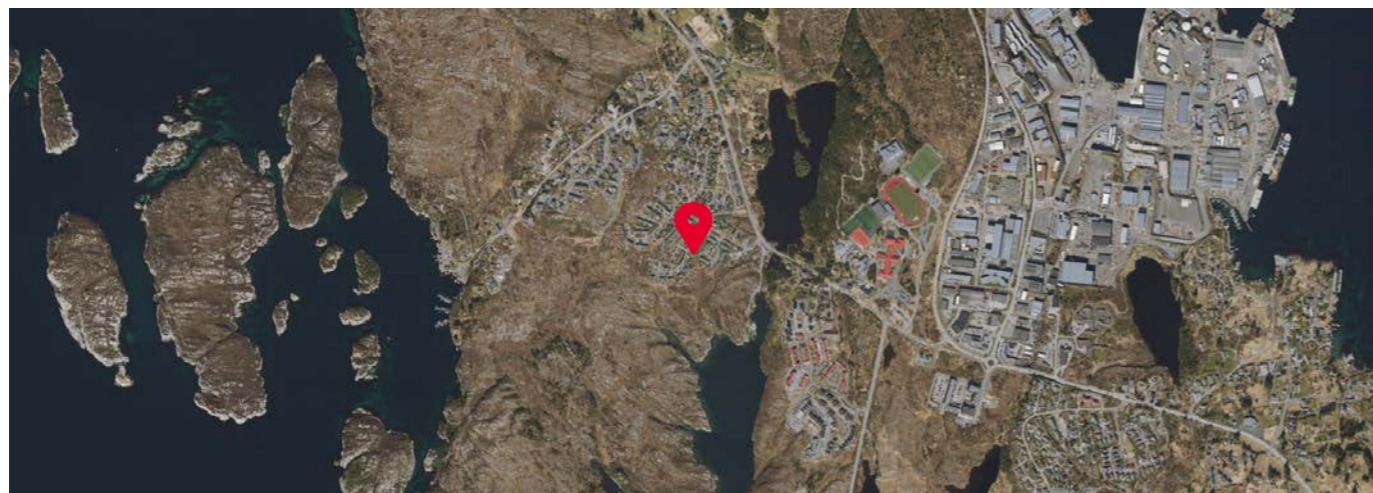



OVERSIKT OVER LØSØRE OG TILBEHØR TIL EIENDOMMEN

Oversikten er utarbeidet av Norges Eiendomsmeglerforbund, Eiendom Norge og Advokatforeningens Eiendomsmeglingsgruppe, og er gjeldende fra 1. januar 2020.

Generelt

Lov om avhending av fast eignedom (avhendingslova/avhl.) av 3. juli 1992 regulerer kjøper og selgers rettigheter og plikter ved overdragelse av fast eiendom og andeler i borettslag.

I henhold til avhl. § 3-4 skal eiendommen, når annet ikke er avtalt, overdras med innredninger og utstyr som etter lov, forskrift eller annet offentlig vedtak skal følge med. Det samme gjelder varig innredning og utstyr som enten er fastmontert eller er særskilt tilpasset bygningen, jf. avhl. § 3-5. Loven inneholder ingen detaljert oversikt over hva som omfattes av «innredning og utstyr», og over hva som skal regnes som «fastmontert eller særskilt tilpasset».

Partene kan fritt avtale hva som skal følge med eiendommen ved salg. Bransjens liste over løsøre og tilbehør som skal følge med eiendommen, er en del av avtalen mellom kjøper og selger dersom ikke annet er opplyst i salgsoppgaven, kjøper har tatt forbehold i bud eller avtale på annen måte er inngått. Der intet annet er avtalt, vil løsøre og tilbehør medfølge slik dette fremkommer av avhl. § 3-4 og § 3-5 og denne oversikt.

Produkter og installasjoner som medfølger overdras uten noen form for garantier, utover eventuell gjenværende leverandørgaranti.

Dersom det er noe i nedenstående liste som ikke finnes på eiendommen, vil det heller ikke medfølge.

1. HVITEVARER medfølger der dette er spesielt angitt i salgsoppgaven.
2. HELDEKKENDE TEPPER følger med uansett festemåte.
3. VARMEKILDER, slik som ovner, kaminer, peiser, varmpumper og panelovner, følger med uansett festemåte. Frittstående biopeiser/varmeovner og terrassevarmere medfølger ikke. Det følger ikke med varmekilder i rom som ikke har vegg- eller fastmonterte varmekilder på visning.
4. TV, RADIO OG MUSIKKANLEGG. TV-antennene og fellesanlegg for TV, herunder parabolantenne, og tuneren/dekoder/tv-boks medfølger der dette eies av selger. Veggmontert TV/flatskjerm med tilhørende festeordning samt musikkanlegg følger ikke med (se også punkt 12).
5. BADEROMSINNREDNING/UTSTYR. Badekar, dusjkabinett, dusjvegger, alle fastmonterte speil og hyller, fastmonterte glass- og håndkleholdere, herunder håndklevarmere samt baderomsinnredning, medfølger.
6. GARDEROBESKAP medfølger, selv om disse er løse. Fastmonterte garderobehyller og knagger medfølger. Innredning i garderobeskap, for eksempel løse eller fastmonterte trådkurver, hyller, stenger og lignende, medfølger.

7. KJØKKENINNREDNING medfølger, herunder også åpne, fastmonterte hyller og løs eller fastmontert kjøkkenøy.

8. MARKISER, PERSIENNER og annen type innvendig og utvendig solskjerming, gardinoppheng, lamellgardiner og liftgardiner medfølger.

9. AVTREKKSIVIFTER av alle slag, samt fastmonterte aircondition/ventilasjonsanlegg, medfølger.

10. SENTRALSTØVSUGER medfølger med komplett anlegg, herunder slange, munnstykke mm.

11. LYSKILDER. Kupler, lysstoffarmatur, fastmonterte "spotlights", oppheng og skinner med spotlights samt utelys og hagebelysning medfølger. Veggglamper, krokhengte lamper, lysekroner, prismelamper og lignende som er koblet til sukkerbit eller stikkontakt følger likevel ikke med.

12. INSTALLERTE SMARTHUSLØSNINGER med sentral som styrer lys, varme, lyd o.l., samt tilhørende trådløse enheter som brytere, sensorer, kameraer, integrerte høyttalere el. medfølger. Enkle lysstyringssystem f.eks. med en sentral som kun styrer lyspærer eller smartpærer montert i sokkel medfølger likevel ikke.

13. UTVENDIGE SØPPELKASSER og eventuelt holder/hus til disse medfølger.

14. POSTKASSE medfølger.

15. UTENDØRS INNRETNINGER slik som flaggstang, fastmontert tørkestativ, samt andre faste utearrangementer som f.eks. badestamp, boblekar/jacuzzi og liknende utendørs kar, lekestue, lekestativ, utepeis, fastmontert trommel til vannslange, medfølger. Guidekabel/avgrensingskabel til robotgressklipper medfølger, men robotgressklipper og ladestasjon for denne medfølger ikke.

16. FASTMONTERT VEGGLADER/LADESTASJON TIL EL-BIL medfølger uavhengig av hvor laderen er montert.

17. SOLCELLEANLEGG med tilhørende teknisk infrastruktur medfølger.

18. GASSBEHOLDER til gasskomfyr og gasspeis medfølger.

19. BRANNSTIGE, BRANNTAU, feiestige og lignende medfølger der dette er påbudt. Løse stiger medfølger ikke.

20. BRANNSLUKNINGSAPPARAT, BRANNSLANGE og RØYKVARSLER medfølger der dette er påbudt. Det er eier og brukers plikt til å se til at utstyret forefinnes på enhver eiendom. Hvis annet ikke er uttrykkelig avtalt, skal dette derfor alltid følge med ved salg av eiendom.

21. SAMTLIGE NØKLER til eiendommen som selger er i besittelse av skal overleveres kjøper på overtakelsen, herunder nøkler til eventuelle boder, uthus, garasjeportåpner e.l. Låses boder, uthus e.l. med hengelås, skal lås og nøkler til disse medfølge.

22. GARASJEHYLLER, bodhyller, lagringshyller og oppheng til bildekk medfølger såfremt de er fastmontert.

Planter, busker og trær som er plantet på tomten, eller fastmonterte kasser og lignende er en del av eiendommen og medfølger i handelen.

HELP Boligkjøperforsikring

Boligkjøperforsikring

- Advokathjelp ved boligkjøpet og i 5 år fremover.
- Er kjøpers motvekt til selgers boligselgerforsikring.
- Gir deg advokathjelp hele veien til rettskraftig dom, om nødvendig.

Boligkjøperforsikring **PLUSS**

- Advokathjelp ved boligkjøpet og i 5 år fremover.
- Er kjøpers motvekt til selgers boligselgerforsikring.
- Gir deg advokathjelp hele veien til rettskraftig dom, om nødvendig.
- Advokathjelp i de viktigste rettsområdene i privatlivet.

PLUSS gir boligeiere sterkt rabattert advokathjelp. Be om råd eller hjelp i retten når du trenger det fra Norges viktigste advokatmiljø for privatpersoner.

PLUSS kan bare tegnes samtidig med boligkjøperforsikringen, og koster kun kr 2 800 i tillegg. **PLUSS** fornyes årlig - om du ønsker det.

Borettslag/aksjeleilighet:	Kr 7 200
Selveierleilighet/rekkehus:	Kr 10 400
Ene-/tomannsbolig, tomt:	Kr 15 100

Rettsområder du får hjelp med

Samboeravtale, ektepakt og arv

Forbrukerkjøp og håndverkertjenester

Utleie og naboforhold

Tomtefeste, veirett og andre servitutter

Plan- og bygningsrett

Skatt ved oppussing, utleie og eiendomssalg

Tilgang til digitale juridiske avtaler via Min side



Viktige endringer i avhendingsloven

Den 1. januar 2022 ble avhendingsloven endret på viktige punkter for både kjøper og selger. Samtidig fikk vi en ny forskrift som regulerer jobben en takstmann skal gjøre. Den nye forskriften stiller strengere krav til tilstandsrapportene som er en viktig del av kontrakten ved boligsalg. HELP, landets største advokatmiljø for boligkjøpere, har laget en kort innføring i de nye reglene.

Forbudt å selge bolig "som den er"

Du har kanskje hørt at de fleste brukte boliger har vært solgt «som de er»? Dette forbeholdet innebar at selger fraskrev seg ansvar for skjulte feil og mangler. Det var bare hvis selger hadde holdt tilbake eller gitt uriktig informasjon, eller hvis boligen var i vesentlig dårligere stand at kjøper kunne nå frem med et krav mot selger.

Fra 1. januar 2022 kan ikke selger lenger ta generelle forbehold av «som den er»-typen. Dette betyr at når vi da skal vurdere om en bolig har en mangel, må vi vurdere grundig hva som fremgår av kjøpsavtalen. Med kjøpsavtalen menes alle dokumenter og opplysninger som tilbys før kjøpet, også FINN-annonsen og alle vedleggene til salgsoppgaven. Hvis kjøpsavtalen ikke gir et klart svar (av typen "Det følger egen parkeringsplass med leiligheten" eller "Badet er renoverert av fagfolk"), må vi vurdere hva kjøper kan forvente basert på blant annet eiendommens synlige tilstand, alder, opplysningene som er gitt ved salget, feilenes art, karakter og omfang.

Egenandel

Avhendingsloven har også fått en ny bestemmelse om egenandel. Egenandelen slår først inn når det er påvist at eiendommen har en mangel. Når det er et avvik fra kontrakten som utgjør en mangel, skal oppgjøret reduseres med 10 000 kroner, uavhengig av om utbedringskostnadene er høye eller lave. Dette innebærer blant annet at kjøper ikke kan rette krav mot selger hvis det koster mindre enn 10 000 kroner å utbedre mangelen.

Selv om utbedringskostnadene er høye, kan det likevel tenkes at feil ved boligen ikke utgjør mangler etter loven. Dette avhenger av hva som er avtalt mellom partene, og hva kjøper kan forvente basert på de momentene vi har nevnt over.

Nytt om tilstandsrapporter

Tidligere ble det ikke stilt noen konkrete krav til hva en tilstandsrapport skulle inneholde og hvordan den skulle se ut. Dette hadde som konsekvens at tilstandsrapportene varierte i innhold og kvalitet. I den nye forskriften til avhendingsloven stilles det en rekke krav for at en tilstandsrapport skal regnes som godkjent.

“Vi unner ingen å stå alene”

Retts skal være rett. For alle.



Boligkjøperforsikring tegnes hos eiendomsmegler senest ved kontraktsgjøring og gir rett til advokathjelp inntil 5 år etter overtakelse. Forsikringen betales som del av oppgjøret ved boligkjøpet. **PLUSS**-dekningen fornyes årlig ved faktura fra HELP.

Egenandel kr 4 000 påløper ved takst, tvist eller 10 timer advokatbistand, avhengig av hva som kommer først. Meglerforetaket mottar kr 4 200/4 600/5 000 i kostnadsgodtgjørelse, avhengig av boligtype, samt et tillegg på kr 1 000 ved salg av **PLUSS**.

Vi tar forbehold om pris- og vilkårsendringer. Hvis premien ikke er innbetalt ved overtakelse, vil avtalen bli kansellert. For fullstendig informasjon om dekning og vilkår, se help.no

Har du spørsmål? Kontakt HELP på help.no/minside, telefon 22 99 99 99 eller epost post@help.no

HELP
Retts skal være rett. For alle.

HELP
Retts skal være rett. For alle.



Forts. Viktige endringer i avhendingsloven

Opplysningene i tilstandsrapporten skal gis på en forbrukervennlig måte, og det er beskrevet hva takstmannen skal vurdere og hvordan noen av undersøkelsene skal gjennomføres.

Vi har tro på at kjøpere nå vil få bedre informasjon i forkant av salget og dermed et bedre beslutningsgrunnlag.

Kjøpers undersøkelsesplikt lovfestes

Avhendingsloven har også fått en regel om undersøkelsesplikt for kjøper. Regelen tydeliggjør at kjøperen skal anses å kjenne til forhold som er tydelig beskrevet i tilstandsrapporten eller annen relevant salgsdokumentasjon. Det fremgår av loven at kjøperen ikke kan klage på avvik hvis disse er tydelig beskrevet i salgsdokumentasjonen, uavhengig av om kjøperen faktisk har satt seg inn i denne.

Det er derfor svært viktig at kjøper setter seg godt inn i alle dokumenter og opplysninger som tilbys i forkant av kjøpet. Hvis det er noe du ikke forstår, anbefaler vi at du stiller spørsmål til selger og/eller eiendomsmegler. Dersom det er gitt motstridende opplysninger i salgsdokumentene, må du undersøke hvilke av opplysningene som er korrekte, og eventuelt ta forbehold dersom motstriden ikke avklares. Du kan ikke velge å holde deg til den opplysningen du liker best.

Arealavvik

Avhendingsloven har også fått en ny bestemmelse om arealavvik innendørs. Helt kort betyr endringen at eiendommen har en mangel hvis opplysningene om størrelse i salgsdokumentene ikke er riktig. Det er en forutsetning at avviket utgjør mer enn 2 % og minst én kvadratmeter, og at selgeren ikke godtgjør at opplysningene ikke har hatt betydning for kjøperen.

Viktig for kjøper å være klar over

Advokatene i HELP er fornøyde med regelendringer som bidrar til at kjøper får bedre informasjon. Dette kan redusere antall konflikter i etterkant av boligkjøpet.

Selv om selgers ansvar nå har blitt utvidet, er det ikke slik at alle feil er mangler etter avhendingsloven. Det er påregnelig med noen feil ved boligen på grunn av alder, slitasje, osv., og det som er opplyst ved salget, er naturligvis ikke mangler. Jo eldre boligen er, desto vanligere er det å avdekke feil. Det er svært viktig å lese salgsoppgaven nøye. Hvis det er gitt konkrete risikopplysninger om bestemte bygningsdeler, er det påregnelig å måtte utbedre disse og denne kostnaden må kjøper dekke selv.

Hvis du har boligkjøperforsikring hos HELP, vil våre advokater hjelpe deg med å vurdere om du kan rette et krav mot selger/selgers boligselgerforsikringsselskap. Dersom det er sannsynlig at du vil nå frem med et krav, forfølger vi saken for deg til den er løst.

Forbrukerinformasjon om budgivning

Sist oppdatert med virkning fra 1. januar 2014, i forbindelse med ikrafttredelse av endringer i eiendomsmeglingsforskriften.

Informasjonen er utarbeidet av Forbrukerombudet, Forbrukerrådet, Den Norske Advokatforening ved Eiendomsmeglingsgruppen, Eiendomsmeglerforetakenes Forening og Norges Eiendomsmeglerforbund, på grunnlag av blant annet forskrift om eiendomsmegling § 6-3 og § 6-4.

Nedenfor gis en oversikt over de retningslinjer som forbrukermyndighetene og organisasjonene anbefaler benyttet ved budgivning på eiendommen. Avslutningsvis gis også en kort oversikt over de viktigste rettsreglene tilknyttet budgivning.

Før det legges inn bud på eiendommen oppfordres budgiver til å sette seg inn i all relevant informasjon om eiendommen, herunder eventuell salgsoppgave og teknisk rapport med vedlegg.

Gjennomføring av budgivning

1. På forespørsel vil megler opplyse om aktuelle bud på eiendommen, herunder om relevante forbehold.
2. Alle bud skal inngis skriftlig til megler, som formidler disse videre til oppdragsgiver. Kravet til skriftlighet gjelder også budforhøyelser og motbud, aksept eller avslag fra selger. Før formidling av bud til oppdragsgiver skal megler innhente gyldig legitimasjon og signatur fra budgiver. Kravet til legitimasjon og signatur er oppfylt for budgivere som benytter e-signatur, eksempelvis BankID eller MinID. Med skriftlige bud menes også elektroniske meldinger som e-post og SMS når informasjonen i disse er tilgjengelig også for ettertiden.
3. Et bud bør inneholde eiendommens adresse (eventuelt gnr/bnr), kjøpesum, budgivers kontaktinformasjon, finansieringsplan, akseptfrist, overtakelsesdato og eventuelle forbehold som for eksempel usikker finansiering, salg av nåværende bolig ol. Normalt vil ikke et bud med forbehold bli akseptert før forbeholdet er avklart. Konferer gjerne med megler før bud avgis.
4. Megler skal legge til rette for en forsvarlig avvikling av budrunden. I forbrukerforhold (dvs. der oppdragsgiver er forbruker) skal megleren ikke formidle bud med kortere akseptfrist enn kl. 12.00 første virkedag etter siste annonserte visning. Etter denne fristen bør budgivere ikke sette en kortere akseptfrist enn at megler har mulighet til, så langt det er nødvendig, å orientere oppdragsgiver, budgivere og øvrige interessenter om bud og forbehold. Det bør ikke gis bud som diskriminerer eller utelukker andre budgivere. Dersom bud inngis med en frist som åpenbart er for kort til at megleren kan avvikle budrunden på en forsvarlig måte som sikrer oppdragsgiver og interessenter et tilstrekkelig grunnlag for sine handlingsvalg, vil megler fraråde budgiver å stille slik frist.
5. Megleren vil uoppfordret gi sin vurdering av det enkelte bud overfor oppdragsgiveren, når budet er gitt innenfor fristene i punkt 4.
6. Megleren skal så langt det er nødvendig og mulig holde budgiverne skriftlig orientert om nye og høyere bud og eventuelle forbehold. Megler skal så snart som mulig bekrefte skriftlig overfor budgivere at budene deres er mottatt.
7. Etter at handel har kommet i stand, eller dersom en budrunde avsluttes uten at handel er kommet i stand, kan en budgiver kreve kopi av budjournalen i anonymisert form.
8. Kopi av budjournal skal gis til kjøper og selger uten ugrunnet opphold etter at handel er kommet i stand. Dersom det er viktig for budgiver å bevare sin anonymitet, bør budet fremmes gjennom fullmektig.

Viktige avtalerettslige forhold

1. Det eksisterer ingen angrerett ved salg/kjøp av fast eiendom.
2. Når et bud er innsendt til megler og han har formidlet innholdet i budet til selger (slik at selger har fått kunnskap om budet), kan budet ikke kalles tilbake. Budet er da bindende for budgiver frem til akseptfristens utløp, med mindre budet før denne tid avslås av selger eller budgiver får melding om at eiendommen er solgt til en annen (man bør derfor ikke gi bud på flere eiendommer samtidig dersom man ikke ønsker å kjøpe flere enn en eiendom).
3. Selger står fritt til å forkaste eller akseptere ethvert bud, og er for eksempel ikke forpliktet til å akseptere høyeste bud.
4. Når en aksept av et bud har kommet frem til budgiver innen akseptfristens utløp er det inngått en bindende avtale.
5. Husk at også et eventuelt bud fra selger til kjøper (såkalte "motbud"), avtalerettslig er et bindende tilbud som medfører at det foreligger en avtale om salg av eiendommen dersom budet i rett tid aksepteres av kjøper.

For eiendommen:

Adresse: Sjømyra 8
5363 ÅGOTNESMeglerforetak: Aktiv Eiendomsmegling Bergen Sentrum
Saksbehandler: Roger GlesnesTelefon: 916 61 534
E-post: roger.glesnes@aktiv.no

Oppdragsnummer:

Undertegnede gir herved følgende bud på ovennevnte eiendom:

Kjøpesum: Kr. _____

Beløp med bokstaver: Kr. _____

+ omkostningert iht. opplysninger i salgsoppgaven

Dette budet er bindende for undertegnede frem til og med den: _____ Kl. _____

Dersom annet ikke er angitt gjelder budet til kl. 15.00 første virkedag etter siste annonserte visning. I forbrukerforhold vil bud med kortere akseptfrist enn til kl. 12.00 første virkedag etter siste annonserte visning ikke bli videreformidlet til selger.

Eventuelle forbehold: _____

Undertegnede er kjent med at selger står fritt til å godta eller forkaste ethvert bud. Likeledes er undertegnede klar over at budet er bindende for budgiver når det er kommet til selgers kunnskap. Handelen er juridisk bindende for begge parter dersom budet aksepteres innen akseptfristen. Undertegnede er kjent med at budjournalen vil bli forelagt kjøper og selger når handel er sluttet.

Ønsket overtakelsesdato: _____

Budet baseres på opplysninger og salgsvilkår som fremkommer av salgsoppgave datert: _____

Kjøpet vil bli finansiert slik:

Låneinstitusjon: _____ Referanse og tlf nr.: _____

Lånt kapital: _____ Kr.: _____

Egenkapital: _____ Kr.: _____

Totalt: _____ Kr.: _____

Egenkapital består av: Salg av nåværende bolig eller fast eiendom Disponibelt kontantbeløp (bankinnskudd)Jeg gir bud som: Forbruker Ledd i næringsvirksomhet / juridisk person (selskap)Jeg samtykker til bruk av elektronisk kommunikasjon: Ja Nei

Navn: _____

Navn: _____

Fødselsnr. (11 siffer): _____

Fødselsnr. (11 siffer): _____

Adresse: _____

Adresse: _____

Postnr.: _____ Sted: _____

Postnr.: _____ Sted: _____

Tlf.: _____ E-post: _____

Tlf.: _____ E-post: _____

Dato.: _____ Sign: _____

Dato.: _____ Sign: _____

Kopi av legitimasjon

Kopi av legitimasjon

Notater

aktiv.
Tar deg videre